— — IAN 2022

Taxa postală plătită în numerar conform aprobării dir. g-rale p. t. t. nr. 70.346/938.

2 LEI

UNIVERSUL

12 PAGINI

104-1938

Redacția și Administrația: Palatul „UNIVERSUL", str. Brezoianu 23—25. Telefon Centrala: 3.30.10 — Redactor responsabil: EUGEN DUMITRESCU

Proprietar: „Universul" S. A. Adm.-delegat STELIAN POPESCU Inscris sub No. 167, Trib. Ilfov | Nr. 104. — Anul I | BUCUREȘTI. — Vineri 1 Iulie 1938 | ABONAMENTE: 1 an Lei 500, 6 luni Lei 270, 3 luni Lei 150

Arhiva 24/7

Senzația dela Wimbledon

Austin l-a sdrobit pe Henkel cu 6-2, 6-4, 6-0!

Budge finalist și câștigător sigur anul acesta

Londra, 29. — In cadrul semifinalelor de simplu domni, cari s'au disputat în cursul după amiezei de azi, s'a înregistrat o surpriză senzațională.

Bunny Austin, — cel mai bun jucător al Angliei, după trecerea lui Perry la profesionism, — care în ultima vreme era preocupat de gândul unei retrageri definitive de pe courtsurile de tennis, a înregistrat cea mai strălucită victorie din carieră.

Intr'adevăr învingând pe jucătorul Nr. 1 al Germaniei, Austin a răsturnat toate anticipările, întrecând așteptările cele mai optimiste ale compatrioților săi, cari însfârșit, dacă nu vor fi martorii unei victorii englezești în finala turneului dela Wimbledon, vor avea cel puțin satisfacția ca un englez este unul din finaliști.

Surpriza victoriei lui Austin este întrecută numai de maniera categorică a scorului. Germanul în cele trei seturi nu a izbutit să facă decât șase game-uri!

In cealaltă semifinală Puncec a cedat mai ușor decât s'ar fi așteptat.

Cauza este că americanul a descoperit prea repede slăbiciunea excelentului jugoslav, cărula nu-i place deloc să vină la fileu.

Bineînțeles că Donald Budge a operat numai cu „drop-shoturi".

Tactica adoptată de campionul mondial a avut darul să sdruncine preciziunea matematică și siguranța mecanică a jocului de fund al lui Puncec. Iugoslavul s'a enervat și a început să riște din ce în ce mai mult.

Rezultatul a fost că a pierdut categoric primele două seturi, iar în cel de al treilea când a început să se acomodeze cu jocul dictat de american, Budge a schimbat tactica, începând un adevărat bombardament în colțurile din fund ale terenului.

Finala deci se va disputa între câștigătorul din anul trecut, Donald Budge și de „out-siderul" Austin.

In ceiace privește soarta acestui ultim act, nu încape nici o îndoială, că el este la discreția yanke-ului.

Deasemenea nici celelalte probe n'au fost lipsite de surprize.

Astfel la dublu doamne d-na Mathieu făcând echipă cvu d-ra Yorke a dispus de cuplul Lizana-Scriven.

Eroina victoriei a fost d-na Mathieu, care este într'o mare formă.

O altă surpriză s'a înregistrat la dublu mixt unde perechea d-na Wills-Moody, Borotra a fost învinsă cu multă ușurință de dublul american d-ra Marble, Budge.

Iată rezultatele tehnice de eri:

Simplu domni. Semifinale: Budge-Puncec 6:2, 6:1, 6:4. Austin-Henkel 6:2, 6:4, 6:0.

Dublu domni: Hughes, Wilde-Cejnar, Malfroy 6:8, 6:2, 6:2, 7:5.
6:2, 7:5. Kukuljevici, Pallada-Mulliken, Piercey 6:4, 8:6, 5:7, 6:4.

Dublu doamne: Heine Miller, Morphew-James, Stammers 6:4, 6:2. Andrus, Henrotin-Saunders, Scott 6:0, 6:2. Mathieu, Yorke-Lizana, Scriven 7:5, 6:4.

Dublu mixt: Henkel, Fabyan-Metaxa, Wheeler 6:4, 6:3. Budge, Marble-Borotra, Moody 6:1, 6:4. Boussus, Wynne - Sherwood, Haylock 6:1, 6:3. Brugnon, Coyne-Billington, Ingram 6:4, 5:7, 12:10.

VENUS,

în Ungaria, Cehoslovacia, Elveția sau Polonia

...dar la toamnă

Am scris acum câteva zile că Venus va juca în toamnă la Budapesta și că e foarte probabil ca să-și continue turneul și în alte centre din Europa Centrală.

Intr'adevăr „negrii" sunt în tratative și pentru unul sau două jocuri la Praga.

Deasemenea, intenționează să-și prelungească turneul și în Elveția, sau Polonia. In acest scop, va începe în curând tratativele necesare.

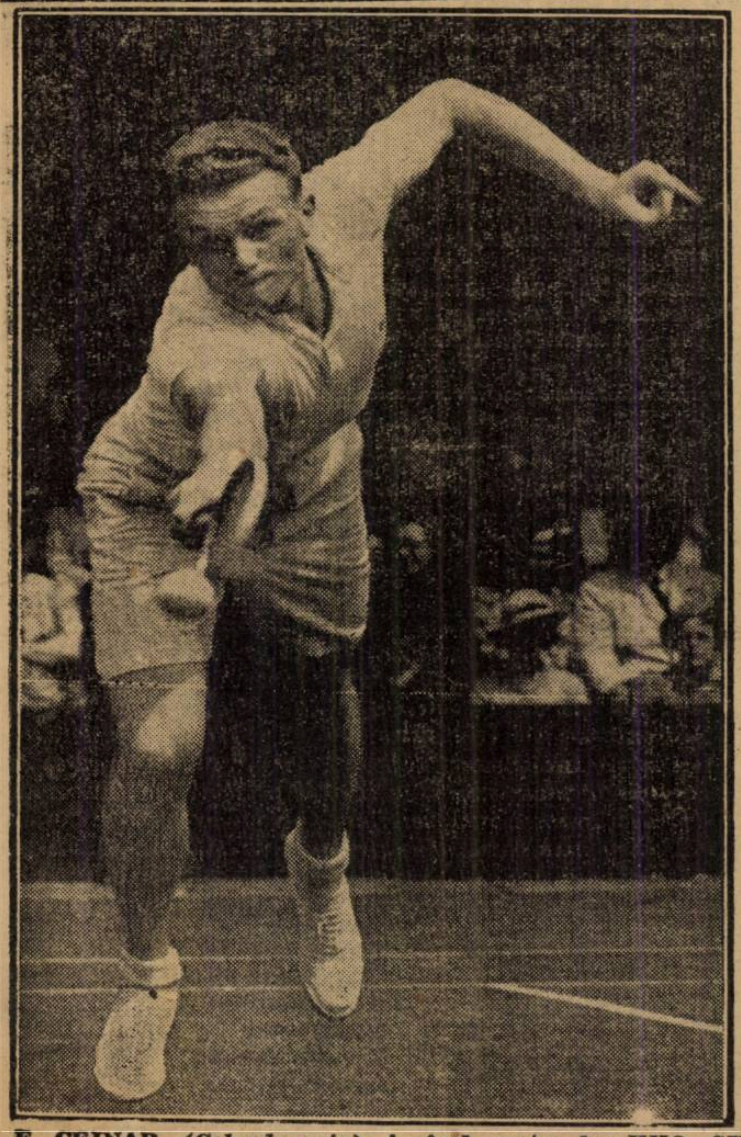

F. CEJNAR (Cehoslovacia) jucând contra lui KHO SIN KIE (China) la Wimbledon

24237.

Chestia zilei

„Milanezii" privesc cu mult calm revanșa cu Ripensia care are loc Duminică 3 Iulie la Milano!

(Ziarele italiene)

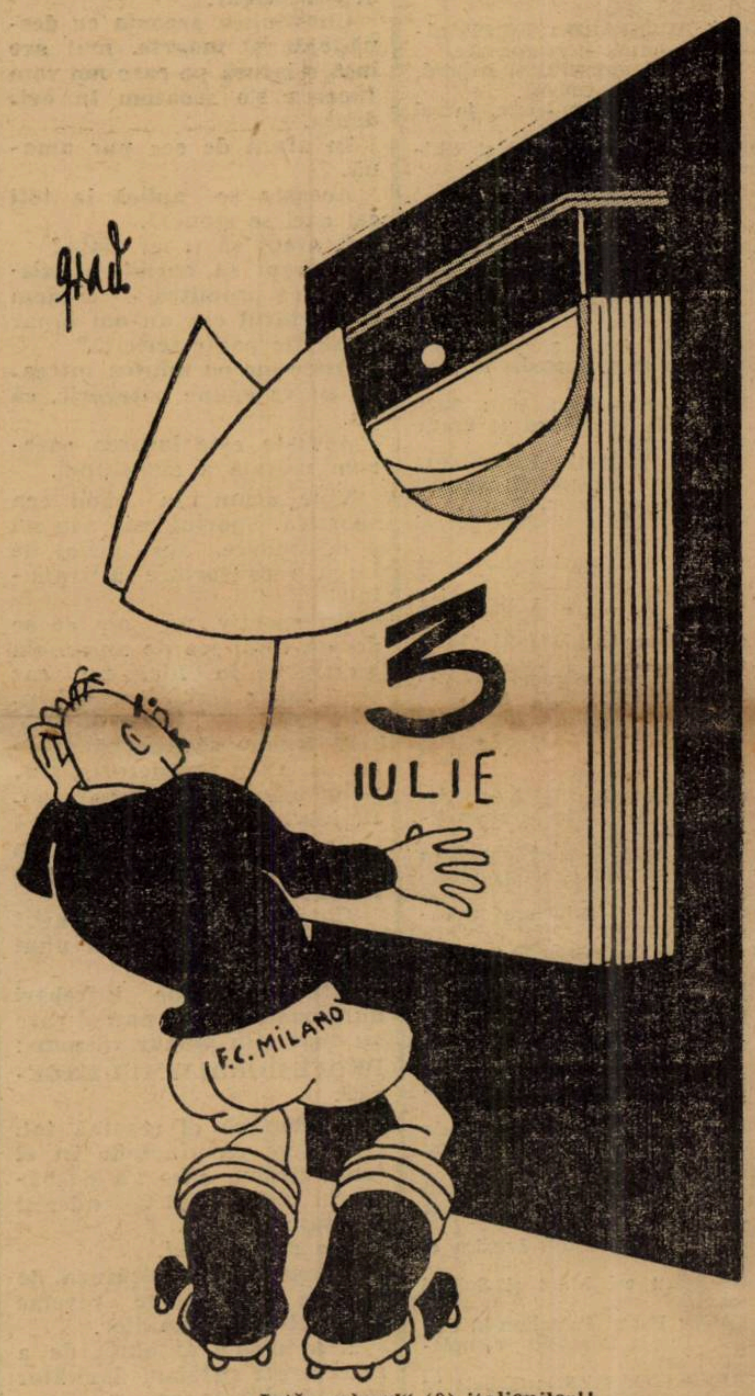

— Iată „calmul" (?) italienilor!!

Cererea de despăgubiri a C. A. M. T-ului nu a fost soluționată de C. C. R.

D-nii ing. Codreanu și Petrică s'au recuzat

Aseară comisia cupei României trebuia să judece memoriul depus de gruparea timișoreană C. A. M. T., în chestiunea finalei Cupei României.

După cum se știe C. A. M. T. cere prin acest memoriu despăgubiri, acuzând gruparea Rapid, că nu a făcut publicitate suficientă, pentru acel joc, prejudiciindu-i astfel interesele materiale.

Comisia Cupei României nu a putut judeca acest protest, pentru că d-nii Codreanu și Petrovici s'au recuzat ca foști membrii ai grupării F. C. Rapid.

Prin aceste recuzări, a rămas singur d. Rosenberg care nu putea judeca.

In urma acestei stări de lucruri, d. Rozenberg a înaintat o adresă federației prin care cere să se numească un alt complet de judecată, pentru această chestiune.

Nici-o modificare în clasamentul „Cupei Carpaților"

Am arătat în numărul nostru de eri că o parte dintre concurenții participanți la proba automobilistă de regularitate, pentru „Cupa Carpaților", au contestat pe col. Al. Berlescu, ocupantul celui de al doilea loc în clasamentul competițiunei.

Contestația a fost luată în discuție aseară și, după lungi desbateri, jurul alergărei a menținut rezultatul,

SPECTACOLE

CINEMATOGRAFE

GRADINA VOLTA-BUZEȘTI (Compania de operete Mogador): „Opt la zero în finală" cu C. Tănenu, Elena Zamora, Nutzi Pantazi și Ionel Tăranu.
ARO: Tămăduitorul (jurnalul unei infirmiere); Completare, Jurnal-Fox).
CAPITOL (sală și grădină): Mary Dugan este vinovată ? Jurnal și completare.
CARLTON: O femee fără importanță, jurnal O. N. T. și Mowietone.
SCALA: „Diamantul Sultanului" și Jurnal Paramount.
SELECT: „O aventură în Manhatan'.
SAVOY: Noaptea roșie și Invitația la dans.
TRIANON: Mi-e viața în pericol și Jurnal Paramount.
FEMINA (plafonul descoperit): Cântecul privighetoarei și jurnal Fox.
REGAL: Aventura în Paris și Jurnal Paramount.
PALAS BULEVARD: Tainele căsătoriei, jurnal și completare.
A. R. P. A.: Corsarul și Îngerul, Omul mecanic (robot).
ROXY: Se caută o femee, jurnal și completare.
CORSO: Părinții și copii și Ultimul tren din Madrid. derewski).
OMNIA: Lucreția Borgia și Vinovatul.
ELISEE: Mi-e viața în pericol și Jurnal Paramount.
AIDA (Rahovei 151, sala și grădina): Viața ușoară și Floare de trotuar.
AMERICAN (sala și grădina): Stella Dallas și Rapsodia II (Paderwski).
ASTRA (Șerban-Vodă 96): Stan și Bran la Hollywood și Frații Marx la curse.
ATENEUL MIHAIL EMINESCU (Crângași): Rin-tin-tin salvator și Mâinile lui Orlac.
ATENEUL TEI: Yoshiwara, jurnal și completare.
BARCELONA: Femei de noapte și Strigătul cazacilor.
COTROCENI: Troica și Vârsta Periculoasă.
CARMEN (calea Dudești 169): Casa misterioasă și D-ra Mozart.
CENTRAL: Regina junglei și Caterina.
CITY: Flacăra verde și Nuntă cu repetiție.
DACIA (grădina și sala): Pamell și Parada nebunilor.
DIANA (calea Griviței 110): Valea Tigrului și Stan și Bran țigani.
EDISON: Abuz de încredere, Stan și Bran gemeni și trupa Georgescu-Iași.
FORUM: Nopți princiare și Valetul și contesa.
FILANTROPIA (Kiseleff): Joshiwara și Flori de Nissa.
FLORIDA (sală și grădină): D-ra mama mea și Hari Piel în cel mai bun prieten.
FRANKLIN: Moscova-Shanghai și Băetana.
GLORIA: O lacrimă ascunsă și O nuntă ca'n povești.
ILEANA (sala și grădina, Strada Avrig): Tarzan eroul junglei și Destin.
IZBANDA (grădina și sala): Copiii părăsiți, Strigătul sălbaticilor și revista: Cap de lemn.
LOLICA: Curierul din Londra și Acuzata.
LYA: Petru cel Mare și Sclavii onoarei.
LIZEANU: Pat și Patachon în Paradis, Insula Păcatelor, completare și artiști.
LUCIFER (Dudești 87): Suflete pe mare și Ultimul sărut al d-nei Chaney.
LILI (sală și grădină, cal. Rahovei 236): Moscova-Shanghai, Mica prințesă și trupa Georgescu-Iași.
MARNA (Griviței 80): Tango nocturn și Aventurierul din Paris.
MARCONI: S'a născut un imperiu și Frații Marx agenți secreți.
MILANO: Monumentul Indian.
MODEL: Aur chinezesc și Secretul celor 3.
NERO (Șerban Vodă 94): Sing-Sing și Muzica e viața mea.
NISSA (fost „Lido"): Trăim numai odată și Un sărut la licitație.
ORFEU: Stan și Bran la Holywood și Orizontul.
PARIS (sala și grădina): Țară fără legi și Păpușa blondă.
„PACHE": 2 filme: Romanul unui trișor cu Sacha Guitry și Doctori fără voie.
RAHOVA: Căsnicia d-rului Allan și Rosalie.
REX: A doua lună de miere și Charlie Chan la Monte-Carlo.
SPLENDID: Monumentul Indian.
ȘIC: Stan și Bran la Hollywood și Orizontul.
TRIUMF: Misiunea locotenentului Pery și Comoara blestemată.
TOMIS (grădina și sala): Aristocrat de ocazie și Drumul spre glorie.
UNIC (grădna și sala): Maman
VENUS: Scandal în lumea bună Colibri și Spovedania.
VOLGA: Stigmatizata și Valetul și contesa.
VOLTA-Buzești: Cuceritorul și Paruel.

Un portar, un match și... un mormânt

S'a mai scris în coloanele acestei gazete, despre fapta nebunească a portarului Colender dela clubul de foot-ball „Naprozodn" care din cauza unor greșeli în joc, s'a sinucis.

Faptul a trecut neobservat, nu numai de sportivi dar și de marele public.

Un jucător de foot-ball s'a sinucis.

O întâmplare ca toate altele veți zice dv. Dar dece s'a sinucis?

Pentrucă din cauza lui, clubul în care activa a pierdut un match.

Așa a judecat el și s'a pedepsit singur.

Chestiunea aceasta cu desnădejde și moarte, mai are însă o latură pe care noi vom încerca s'o scoatem în evidență.

In afară de cea pur umană.

Aceasta se aplică la toți cei cari se sinucid.

E drept să-ți iei viața?

E drept să curmi o existență ce promitea — credem că portarul era un om tânăr — să fie poate fericită?

Orice om cu mintea întreagă îți va spune categoric, că nu.

Aceasta este laturea oarecum morală a chestiunei.

Vine acum la rând cea sportivă. Sportul este sau nu o destindere, un prilej de largă reconfortare a trupului?

Un sportiv, un om ce se dedică unui joc de ansamblu nu trebue în nici un caz să-și ridice viața, în cazul înfrângerei.

El trebue să știe că sportul pe lângă regenerarea trupului presupune și una a sufletului.

Or ce suflet a putut avea portarul Colender când și-a ridicat viața?

Un suflet sănătos a avut el în clipa aceea, sau unul bolnav?

Iată o serie de întrebări dureroase, cari se pun și care au toate un singur răspuns: PROFESIONALISMUL EXCESIV.

Credem că el rezumă tot.

Credem că închide în el toată drama care s'a desbătut în sufletul lui Colender și al atâtor altora.

E o dramă aici.

Colender este picătura de apă ce face să se reverse paharul amărăciunilor.

E o nevoie absolută de a se reforma sistemul dăunător care domnește azi.

In primul rând, pentru salvarea însăși a ideei de sport, în al doilea pentru buna funcționare a acestui organism.

Ingrijorător declin.

Căci e un declin acesta în care un om ajunge să se sinucidă, pentrucă nu a putut să-și apere poarta.

Reforma de care am vorbit și pe care o credem absolut necesară ar veni cu schimbarea mentalității sportului de asociație, sistem în care mai mult ca oriunde trebue să se vadă împărțirea răspunderilor.

Poate că nu Colender e singurul vinovat.

Poate că și restul echipei sale a făcut greșeli, cari nu trebuesc să se resfrângă asupra unui singur om.

Dar Colender era un sportiv?

Credem că nu, ne-o spune gestul său necugetat.

EUGEN VERZEA

Pentru „băeții" dela Ripensia

Insfârșit etapa No. 1 din Supa Europei centrale s'a terminat. Noi am reușit să dăm o bătaie *numărul unul* și să luăm o bătaie tot *numărul unu*. Adică ne-am menținut tot după calapodul : una caldă, una rece !

Tot e bine !

Căci cum o pornisem numai cu *una rece*, riscam să ne răcorim până când ajungeam la *zero absolut*, Așa, cu o biruință și o înfrângere tot mai avem o leacă de grai.

— Și totuși nu-mi trece c'am luat bătie dela cubani ! Auzi d-ta ! Să te bată niște țigani ! îmi spunea un prieten, ieșind dela „demonstrația Ripensiei".

I-am dat dreptate amicului, dar n'am putut să mă înnorez pe chestia asta : nu mă lăsa imaginea *fakirului* care se înoda și se desnoda pe teren, întocmai ca o rândunică în sbor ; uite, și-acum am în față uriașa făptură ce jongla cu mingiile, cum jonglau bieții milanezi cu gândul că trebuie măcar să *bage* și ei o bombă..

Și totuș — așa s'a întâmplat ! Fachirul a jonglat, iar restul — adică italienii, s'au mulțumit cu priveliștea unei elastice și fotogenice matahale, care a dantelat în după amiaza aceia toridă, pe gazonul cochet al arenei Venus, cele mai superbe *figuri*.

VETERANII DELA TIMIȘOARA

Mi-aduc aminte de o caricatură a simpaticului nostru desenator, care înfățișa pe timișoreni cu bărbi. Am râs și cred că a râs oricine, dar— (să mă ierte prietenul meu) cât de nedrept a fost cu ei ! Căci Duminică bărboșii au înscris în istoria de anul acesta a foot-ballului nostru, cea mai glorioasă pagină.

Au venit cu traista plină de nădejde și Duminică Ripensia a deschis-o. Și-a ieșit de acolo un Kotormani în formă mare, un Pavlovici elastic ca un gumilastic, un Bindea agresiv, un Dobay deslănțuit, un Marcu prezent cu o adevărată artilerie. Și cu toate că de sus ploua soare și în rândurile spectatorilor transpirația ajunsese să concureze uzinele comunale, totuș bărânii *„bărboși"* prietenului Grad, au dat dovadă de o tinerețe exuberantă, în fața căruia, atletica formație a corsarilor a trebuit să piardă *cursa*. Credem că această tinerețe n'a fost cântecul lebedei.

„Bătrânii" noștri ripensiști, care de nenumărate ori au făcut mare cinste foot-ballului autohton, vor ști să-și ducă misiunea cât mai departe și cât mai strălucit.

Da, răsfățaților ! Ne-ați dat o satisfacție ; vă mulțumim ! Dar duceți-o până la sfârșit. Duminica aceasta veți juca la Milano. Gândiți-vă că cei 30.000 de spectatori cari v'au aplaudat la Venus, vă urmăresțe acolo; vedeți-i, sunt în fiecare clipă ce vă avântă, în ifecare svâcnire de mușchiu, în fiecare săritură. Și — mai ales — uriașule fachir, nu-ți lăsa aici nici o lăscaie de nerv, ia cu tine toată dantela ce-ai brodat-o Duminică aici și dovedește că și la noi se joacă foot-ball. Binduț, mai deslănțuește-te așa cum știi tu, uită de Perversi, care nu-i cum îl arată numele; și alături cu bidiviul lui Dobay și de artileria lui Marcu, e cu neputință să nu biruiți.

Suntem cu voi, alături de voi !

Fiți aceiași băieți deslănțuiți, luptați tot cu aceiaș încredere și veți birui.

Minunatului Pavlovici, care ne-a uimit, îi dorim aceiaș șovină dragoste de club, aceiaș ambiție sportivă, aceleași reflexe puse la punct ca mașinăria unui ceasornic, ca să-l primim — aici — cu hlamida albă.

Și dacă veți ține seamă de încrederea noastră, care pleacă odată cu voi, vom avea satisfacția să vă vedem finaliști și poate câștigători ai Cupei Europei Centrale ! Ați aduce cel mai frumos omagiu spectatorilor care v'au aplaudat întotdeauna !

Ce ziceți ?...

DAN BALTEANU

Districtul de football București

Comunicat

In vederea alcătuirei echipei reprezentative de juniori a Capitalei, se aduce la cunoștința jucătorilor mai jos citați, că sunt obligați a participa la antrenamentele care au loc astăzi, Joi 30 Iunie a. c. orele 18 precis, după cum urmează :

Pe terenul S. T. B. se vor prezenta cu întreg echipamentul de foot-ball jucătorii :

Din gruparea Olympia : Niculescu Cornel și Stănescu Tinel.

Din gruparea Socec Lafayette: Stănescu Nicolae, Sitaru și Antonescu.

Din gruparea Colțea : Barbu Frățilă și Birghilescu.

Din gruparea Macabi : Moisescu.

Din gruparea S. T. B. : Răsoiu.

Din gruparea Sportul Studențesc : Mihăescu Petre.

Din gruparea Turda : Ionescu Ștefan.

Din gruparea F. C. Rapid: Horotan.

Jucătorii grupării Unirea Tricolor și anume : Petrescu Gh, Lulu Mihăilescu, Ion Dumitrescu, Anghelache și Popescu Tudor, se vor prezenta pe terenul Unirea unde se va face antrenament sub conducerea antrenorului grupării Unirea Tricolor.

D. Pipa Blașnek este rugat a se prezenta pe terenul S. T. B., spre a conduce antrenamentul jucătorilor convocați pe acest teren.

Președinte,
C. CHIRICEANU

Sule, câștigător al cursei pe 1500 m., la matchul Cehoslovacia-România

FOOT-BALL

Dela Cupa Balcanică la Cupa Europei Centrale

de PETRE STEINBACH

Titlul prezintă o etapă ale cărei capete înseamnă un efort și un succes.

Intre competiția balcanică și cea a Cupei Europei Centrale, footballul românesc a străbătut un drum de trudă, de muncă intensă și performanțe meritorii, cari l-au impus într'o scară mai înaltă a valorilor europene.

Evoluția este completă și succesul remarcabil, înregistrat de competiția defunctă, a fost întrecut de departe de forța nouii competiții.

Să nu uităm că, la matchul de Duminica trecută, jucat între două cluburi, au asistat mai mulți spectatori decât la matchurile între țări, disputate pentru trofeul balcanic.

Și au fost încă, aproape 5.000 de oameni, cari au plecat dela arenă, pentrucă nu au mai avut locuri.

Drumul parcurs de footballul nostru, este desigur enorm, dar părăsirea competiției instaurate de cele patru federații, este perfect justificată.

Superioritatea jugoslavă și românească, era evidentă cu toate eforturile, uneori desnădăjduite, ale celorlalți doi adversari și aducea în mod normal, ideia de evadare dintr'un cadru prea strâmt, pentru o orientare spre vest, care reprezenta posibilitatea unui progres.

România și Jugoslavia, nu mai aveau de mult niciun rost în competiția, care s'a închis din lipsă de forțe proprii.

Jucând întotdeauna cu adversari mai slabi, dela care nu aveam nimic de învățat, ședeam singuri în drumul propriului nostru progres.

Matchurile, cari numai în mod accidental se terminau cu rezultate nescontate, erau un schimb cu totul inegal, în care noi dădeam tot și nu primeam aproape nimic, diferențele de clasă fiind cu totul categorice.

La fel de inegal și fără rost, era, în acelaș timp, riscul unei înfrângeri.

Deoarece, dacă o victorie asupra naționalelor bulgară și greacă, nu avea nici un răsunet, cu totul alta era semnificația unor înfrângeri accidentale, cari nu spuneau nimic, dar constituiau o reclamă nefericită pentru footballul nostru.

Era, prin urmare, de preferat renunțarea la o sinucidere lentă în anonimatul balcanic, pentru efortul dur al unui orizont mai larg, al unei recunoașteri europene a meritelor, care nu puteau să se remarce în cadrul forțat al unei geografii imposibile.

Tendințele firești ale foot-ballului românesc nu erau îndreptate în niciun caz înspre sud.

Orientarea utilă a lui, era aceea spre apus, spre formațiile de valoare, încadrarea lui în competițiile de răsunet, în cari ar fi putut să progreseze și să-și creeze un nume.

Rezultatele și ambianța în care au fost realizate au dovedit că meritam cu prisosință să fim introduși în competiția, pe care am inaugurat-o atât de fericit.

Cele următoare, poate nu vor fi atât de fericite și acestui debut îi vor urma matchuri și comportări slabe, dar aceasta nu trebue să ne sperie sau să ne descurajeze.

Pentrucă nu trebue să așteptăm numai victoria, iar înfrângerile categorice sunt inevitabile și pentru echipele de îndelungă participare.

In niciun caz, victoriile sau înfrângerile nu trebuesc exagerate într'o importanță care nu rezidă în ele.

Suntem încă la început, într'o perioadă în care nu avem decât de învățat.

Deaceea, oricum s'ar termina întâlnirile, prin scorurile cele mai neașteptate, singura noastră atitudine valabilă, este aceea de a analiza și de a stabili tot ce ne poate fi de folos pentru viitor.

Matchurile de C. E. C. au în această etapă de debut românesc, o exclusivă importanță didactică.

Și nu trebue s'o pierdem pentru nimic în lume.

Cu atât mai puțin pentru mulțumirea superficială și primejdioasă a unui orgoliu copilăresc.

Drumul străbătut, e un parcurs ascendent și trebue să-l păstrăm învățând.

Covaci va juca în echipa Unirii Tricolor la matchul cu U. D. R.

Cum Cristescu nu s'a restabilit încă și deci nu va putea juca nici în matchul de Sâmbătă, iar Cârjan va juca în vechiul său post, în cel de mijlocaș centru, va apare Covaci.

Pentru aceasta un conducător oborean sa deplasat la Odorhei, pentru a-l aduce la București.

Intrucât Covaci a terminat școala și nu este reținut de examene, prezența ca înformație este aproape sigură.

Duminică la Budapesta . . .

. . . Ujpest a jucat cu Juventus, a condus . . . pe români cu 1-0 la pauză și a terminat cu 2-0 în contra Ambrozianei

Extraordinara performanță a echipei pestane este relatată de corespondentul dela Budapesta al ziarului francez „Paris Soir".

E într'adevăr un match „sui generis", acesta relatat de corespondentul ziarului parisian și nu mai e nevoe de nici o subliniere a exactității informațiilor.

Intr'adevăr, corespondentul relatează nici mai mult nici mai puțin decât că :

„La Budapesta s'a disputat matchul Ujpest-Juventus.

La pauză românii sunt conduși cu 1-0 iar repriza următoare se termină cu 2-0 împotriva... Ambrozianei".

Cu drept cuvânt, îngrijorați ne întrebăm, cum va putea învinge Rapid o echipă, care a câștigat într'o zi trei matchuri de Cupa Europei Centrale.

Juventus și Braun caută un centru înaintaș

Eri pe Calea Victoriei :

— „Noroc, Braun. Ce faci aici ?

— „Caut un centru înaintaș".

— „Ai dreptate. Un centru înaintaș trebue să-l cauți în... cenru".

— „Nu râde, dragă ; sunt foarte supărat. Am încercat pe Bodi și nu „merge" la noi. Acum mă ia dracu dacă nu găsesc un centru înaintaș. Se duce și concediul și tot. O să mă prăjesc în București toată vara și parcă văd că fără rezultat".

Intr'adevăr, clubul Juventus caută un centru înaintaș pe care nu-l găsește. A încercat să rezolve problema încercând pe cei care îi are, dar n'a ajuns la rezultate satisfăcătoare.

Și Braun, săracu', tot caută și nu găsește. In plus, este amenințat să-și petreacă vacanța umblând după el.

Cine cunoaște un centru înaintaș „bun pentru Juventus" ?

Olanda a învins Indiile Olandeze cu 9-2 (5-2)!

Duminică s'a jucat la Amsterdam, în fața a 55.000 (!) de spectatori, matchul Olanda — Indiile Olandeze.

Reprezentativa olandeză s'a distrat în compania „exoticilor", învingându-i cu 9:2 (5:2).

Matchul s'a jucat pentru mărirea fondului olimpic.

Unirea Tricolor apelează decizia dată de C.C.N.

După cum arătăm în altă parte a ziarului nostru, comisia campionatului național a respins contestația introdusă de Unirea Tricolor la matchul cu U .D. R. și a suspendat pe jucătorul Florea Niculae pe timp de 15 zile.

Unirea Tricolor, care își vede prin această suspendare micșorate șansele de calificare, deoarece Florea a fost de departe cel mai bun jucător unirist în matchul dela Reșița, va face apel la Comisia Superioară de apel.

Se pare că acest apel are toate șansele de a fi admis.

In ședința de astă seară

Se vor judeca incidentele petrecute la matchul Adesgo-Metaloglobus

Comisiunea districtuală ține ședință astăseară.

Se vor lua în discuție, incidentele petrecute la matchul Metaloglobus-Adesgo.

Incă una

Jiul a contestat matchul cu C. A. O.

Turul de calificare a dat loc la o mulțime de frecături și proteste între grupări.

După protestele Universității și Unirii Tricolor, iată că și Jiul a contestat rezultatul matchului cu C. A. O., disputat la Petroșani la 19 Iunie.

Motivul pe care se bazează contestația minerilor este că la C. A. O. a jucat Papp, care era suspendat la acea dată.

Rămâne ca comisia campionatului național să judece și să aprecieze dacă această contestație este justă.

Letonia a învins Ungaria (amatori) cu 3-0 (2-0)

Luni seară s'a jucat la Riga, în fața a 15.000 de spectatori, matchul Letonia-Ungaria (amatori).

Nocturna a fost câștigată de gazde cu scorul de 3 : 0 (2 : 0).

Punctele au fost marcate de Boduska, și Vanags (2).

FOOT-BALL

Ultimul act

Unirea Tricolor, Phoenix, Sportul Studenţesc şi Universitatea,

sunt favorite în etapa de Duminică a turneului de calificare

Sâmbătă şi Duminică se dispută în Capitală şi provincie, ultimul act al turului de calificare, cu excepţia matchului C. A. O.—Phoenix, care este abia la prima ediţie.

Se va vedea acum precis, cine se cal fică pentru viitoarea divizie naţională A.

UNIREA TRICOLOR VA TREBUI SĂ JOACE PRUDENT PENTRU A CÂŞTIGA

Uvertura etapei, are loc Sâmbătă după amiază la Bucureşti, pe arena din Obor unde se vor întâlni Unirea-Tricolor cu U. D. R. din Reşiţa.

Matchul promite să fie foarte atractios dată fiind lupta la care va da loc. Dorim numai ca partida să se dispute normal şi să nu depăşească în nici un moment limitele sportivităţii şi cavalerismului.

Cu privire la joc, putem spune că va fi foarte strâns.

La Reşiţa, U. D. R. a reuşit să învingă la două puncte diferenţă după un match în care Unirea Tricolor s'a arătat complect lipsită de condiţie fizică. Acum bucureştenii vor trebui să remonteze handicapul din înfrângerea trecută. Vor reuşi acest lucru ?

Nu se poate spune precis.

In mod normal, Unirea Tricolor este superioară tehniceşte U. D. R.-ului.

Dar în ceace priveşte condiţia fizică, reşiţenii le sunt de departe superiori.

Lucrul s'a văzut evident în matchul de Dumineca trecută, când oborenii n'au mai contat în repriza II-a.

Condiţia fizică nu se poate reface de la o săptămână la alta, aşa că e probabil că şi în matchul de Sâmbătă după amiază, uniriştii să fie în deficit la acest capitol.

De aceea, ei vor trebui să-şi dozeze perfect eforturile pentru a nu risca din nou să fie epuizaţi în cel de-al doilea mi-temps.

Dacă vor reuşi să facă acest lucru mai mult ca sigur că vor învinge pe U. D. R. şi vor reface handicapul cu care intră în luptă.

Dar altfel, nu vor putea împiedeca pe reşiţeni să se califice pentru viitoarea divizie A.

SPORTUL STUDENŢESC E FAVORIT, DAR VULTURII SUNT PERICULOŞI

Tot în Capitală şi tot pe arena Obor, se va juca Duminecă dimineaţă, matchul dintre Sportul Studenţesc şi Vulturii din Lugoj.

Studenţii bucureşteni au reuşit în etapa trecută o performanţă frumoasă, terminând la egalitate cu Vulturii, la Lugoj.

Echipa lor a mers admirabil şi după declaraţiile conducătorilor, ar fi meritat să câştige.

Vom vedea cu ocazia matchului de Dumineca, dacă pretenţiile lor sunt îndreptăţite.

Vulturii au avut neşansa să intre pe teren handicapaţi de oboseala unui match susţinut cu trei zile înainte la Timişoara şi e explicabil faptul că nu au putut da un randament superior.

Mai ales că arma lor principală este vigoarea, elanul.

Credem însă că într'o săptămână, jucătorii lugojeni au avut timp să se odihnească şi Dumineca vor putea arăta valoarea din campionat.

PHOENIX, O ECHIPĂ PUTERNICĂ, CARE POATE ELIMINA C. A. O.

La Oradea, se va disputa prima ediţie a matchului C. A. O.—Phoenix.

Echipa din Baia Mare este singura din nouile introduse în divizia A, care a dat satisfacţie clasându-se în locul al cincilea şi reuşind rezultate excelente, între cari este şi o victorie asupra adversarilor lor de acum, obţinută la Oradea. Phoenixul este o echipă bună care, probabil că va reuşi să se califice în viitoarea divizie naţională A.

Afară de faptul că a mai învins odată pe C. A. O. pe teren propriu echipa este superioară orădenilor ami ales prin eficacitate.

Ar fi inutil să mai prezentăm pe C. A. O. Echipa din Oradea, este arhi-cunoscută de toată lumea ca şi maniera ei de joc strălucitoare prin lipsa de rezultate concrete. In matchul de Dumineca C. A. O. va trebui să lupte viguros pentru a putea învinge. Dar în nici un caz victoria lor nu va fi atât de categorică în cât Pheonixul să nu mai poată remonta în retur.

UNIVERSITATEA FAVORITĂ

La Cluj, se va disputa returul matchului Universitatea—Tricolor C. F. P. V.

In etapa trecută, Universitatea a fost învinsă cu 5:0, aşa că va fi foarte greu să mai remonteze.

Suntem siguri că la Cluj, Universitatea va reuşi să învingă pe ploeşteni, dar în nici un caz cu 5:0, aşa încât se poate spune că clujenii nu mai au şanse să rămână în divizia naţională A.

Dela comisiunea districtuală de arbitri Bucureşti

Comunicat

Comisiunea districtuală de arbitri Bucureşti aduce pe această cale la cunoştinţa d-lor arbitri cari urmează a da examenul oral că deoarece comisiunea de examinare nu se poate întruni Joi 30 crt. cum s'a anunţat, aceste examene se vor ţine — în mod irevocabil — Vineri 1 Iulie a. c. orele 20.30 la sediul districtului de foot-ball Bucureşti str. Regală No. 12.

Domnii arbitri cari se vor prezenta la aceste examene sunt următorii :

Dela districtual la ligă : Georgescu Constantin, Tănăsescu Atanase şi Tovaru Aurelian.

Dela practicant la districtual : Stănescu Alexandru, uBruc Nicolae, Neguţ Ioan şi Stăncescu Ionel.

Preşedinte, *Mihail ePtrescu*

Jubileul lui Football League

5.000.000 lei anual

pentru casa de pensii a jucătorilor profesionişti din Anglia

„Riwer Plata", celebrul club „al milionarilor" din Buenos Ayres, şi-a inaugurat recent un monumental stadion, printr'o victorie formidabilă asupra lui Penardi din Montevideo.

Stadionul are o capacitate de 150.000 locuri şi totuşi la derbyul campionatului argentinean dintre „River Plata" şi „El Independiente", giganticul stadion s'a dovedit cu totul neîncăpător, pentru extraordinara afluenţă de public, venit din toate colţurile oraşului să asiste la clasica întâlnire.

Pentru a linişti avalanşa celor cari negăsind bilete disponibile, au încercat să dărâme porţile imenselor intrări, poliţia a trebuit să intervină cu toată energia.

Astfel, au recurs la pompele de incendiu şi la gaze asfixiante, pentru a păstra ordinea, atât în împrejurimi dar şi... î ninteriorul stadionului.

Footballul sudamerican îşi respectă, orice s'ar spune şi proporţiile şi renumele său pe „bătrânul continent".

Din echipa Ujpestului nu vor lipsi

Szengeller, Szucs şi Salay

vedetele echipei naţionale a Ungariei

Matchul pe care F. C. Rapid îl va susţine împotriva Ujpestului, suscită un mare interes în massa publicului.

Lucrul este foarte explicabil dacă ţinem seama de valoarea echipei ungare şi mai ales de faptul că vor evolua în Capitală trei jucători cari au apărat culorile maghiare în campionatul mondial.

UNUL DIN CEI MAI MARI SHOTEURI DIN EUROPA...

Este socotit Zsenqeller, interul stânga al echipei Ujpest.

Acest jucător, a fost clasat printre primii, în clasamentul goal-getterilor ţării sale.

In campionatul mondial de football, a fost de asemenea printre primii shoteuri, înscriind cinci goaluri.

De altfel, publicul nostru a avut prilejul să-l aprecieze pe Szengeller, anul trecut, în matchul cu Venus, când a marcat majoritatea punctelor, făcând o impresie formidabilă.

SZÜCS ŞI SALAY

Mijlocaşul centru şi mijlocaşul dreapta ai echipei naţionale maghiare, vor evolua de asemenea la Bucureşti.

Credem că ar fi inutil să mai vorbim despre Szücs.

Publicul românesc îşi aminteşte desigur de partidele formidabile făcute de acest jucător anul trecut, contra Venusului şi Rapidului. Toate ziarele au fost atunci unanime în a recunoaşte că Szücs a făcut cel mai bun joc de mijlocaş centru văzut vreo dată în ţară la noi.

MATCHURILE DE DESCHIDERE

Pentru că publicul va veni de vreme să-şi ocupe locurile, organizatorii au hotărît ca înaintea finalei cupei Unirea dintre jucătorii Oradiei şi Bucureştiului, să se mai dispute un joc între juniorii feroviarilor şi o altă echipă de juniori din Capitală.

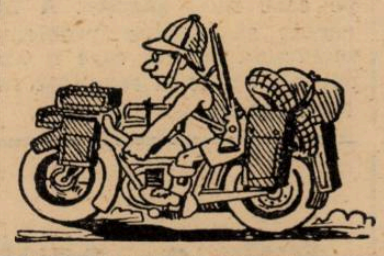

Mociorniţa îşi formează o pepinieră de jucători

In urma iniţiativei lui Petre Steinbach, clubul Mociorniţa a întrunit Marţi 29 Iunie, pe terenul Iuta, 250 de de copii între 12 şi 17 ani, pentru o selecţionare în vederea formării unei pepiniere de tineri jucători.

Este o iniţiativă cât se poate de lăudabilă care se va solda, sperăm, cu cele mai bune rezultate pentru footbal.

Foot-ballul sudamerican

150.000 de locuri...

...şi totuşi prea puţine

Derbyul campionatului argentinian

Se anunţă din Londra că liga profesionistă a primit o ofertă din partea Asociaţiei organizatorilor de pariuri la matchurile de football, privind o subvenţie anuală de 5.000 lire (aproximativ 5 milioane lei).

Această ofertă nu a fost încă acceptată, deoarece trebue să-şi dea avizul toate grupările de football şi ea nu a fost examinată decât de cluburile primei două ligi.

Dacă această ofertă va fi acceptată ea va fi alocată anul acesta, fondului de constituire a casei de ajutor şi retragere a jucătorilor profesionişti, care va fi creată cu ocazia „jubileului Ligii de Football" şi pentru care se prevede o sumă iniţială de 86.500.000 lei, care va fi strânsă prin subscripţie publică.

FOOT-BALL

Eri au mai demisionat:

Steinbach (Unirea Tricolor)
Mitan (Sp. Studențesc)
și Szutor (Dacia Unirea)

Demisiile de jucători sosesc într'una la F.R.F.A. Zilnic, jucătorii nemulțumiți sau tentați de alte grupări își trimet recomandat demisiile .

Pe ziua de eri am înregistrat trei mai importante: ale jucătorilor Steinbach (Unirea Tricolor), Mitan (Sp. Studențesc) și Szutor (Dacia Unirea).

De remarcat că Steinbach este prima dată când demisionează dintr'o grupare.

Finala Cupei Unirea

Echipa de juniori a Capitalei va fi formată astă seară

Districtul București a început pregătirile în vederea finalei „Cupei Unirea", care se dispută Duminică între reprezentativele de juniori ale Bucureștilor și Oradei.

In vederea acestui joc, districtul București a alcătuit un lot de jucători, din care va alcătui echipa care ne va reprezenta în matchul de Duminică.

LOTUL JUCATORILOR

Ionescu, Ștefan (Turda), Stănescu (Olympia), Petrescu (U. Tricolor), Birghilescu (Colțea), Sitaru (Socec Lafayette), Barbu (Colțea), Anghelache (U. Tricolor), Popescu Tudor (U. Tricolor), Lulu Mihăilescu (U. Tricolor), Ion Dumitrescu (U. Tricolor), Cornel Niculescu (Olympia), Berbeacă (Socec), Moisescu (Macaby), Mihăescu (Sp. Studențesc) și Horotan (F. C. Rapid).

ANTRENAMENT LA S. T. B.

Astăzi după amiază, la orele 18, au fost convocați pe terenul S. T. B. următorii jucători: C. Niculescu, Moisescu, Berbeacă, Antonescu (Socec), Barbu, Frățilă, Birghilescu, Ionescu Șt., Răsoiu, Sitaru, Mihăescu și Stănescu.

Toți aceștia vor face un antrenament de condiție sub supravegherea lui Pipa.

Din partea districtului, va asistat d. Dumitru Paraschiv.

Jucătorii selecționați din gruparea Unirea Tricolor, se vor antrena cu gruparea lor.

Astăseară, în ședința comisiunei districtuale se va alcătui echipa pentru Duminică.

Bursa biletelor

Bilete cu preț redus pentru matchul Ujpest—Rapid, s'au pus în vânzare la magazinul Victoria Sport.

Vânzarea biletelor cu preț redus se face numai până Sâmbătă la orele 23.

Duminică biletele vor fi cu 30% mai scumpe.

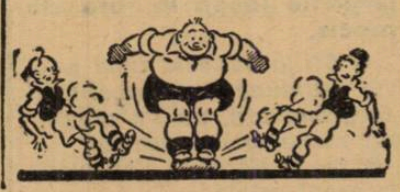

Incălțămintea Grales
Intreprinderile Grigore Alexandrescu

MERS UȘOR — PICIOR SĂNĂTOS

Sandale pentru copii
Sandale și sandalete albe și în culori
Pantofi perforați: negri și maron

INTREPRINDERILE GRIGORE ALEXANDRESCU S. A.

MAGAZINE: București: Strada Oituz 19, Șepcari 18, Calea Moșilor 323 și cartierul Gării de Nord — Calea Griviței 177 (sub Hotel Traian)
Provincie: Constanța, Strada Ștefan cel Mare 27 și Topaloveni

Contestația Unirii Tricolor respinsă

Florea suspendat pe 15 zile, iar Iordache și Crețeanu avertizați

Tricolor CFPV, UDR, ACFR, Jiul, CAO și Vulturii suspendate. Contestația Universității rămasă în suspensie. Alte decizii ale C.C.N-ului

După cum am anunțat, eri la amiază s'a întrunit comisia campionatului național sub președinția d-lui V. Stelea.

S'au luat următoarele hotăriri:

CONTESTAȚIA UNIREA TRICOLOR RESPINSA

Comisia a respins ca neîntemeiată contestația făcută de Unirea Tricolor la matchul cu UDR din 26 Iunie.

Iar pe baza raportului delegatului federal și al arbitrului, jucătorul Florea a fost suspendat pe 15 zile; Iordache și Crețeanu au primit câte un avertisment.

O CERERE TARDIVA

Cererea de revizuire a rezultatului matchului cu CAO (19 Iunie), introdusă de Jiul pe motiv că jucătorul Papp Alex (CAO) era suspendat la acea dată, a fost respinsă, ca tardivă.

AJUTOR PENTRU OPREA

Dacia Unirea a făcut o cerere de ajutor pentru jucătorul Oprea.

Cererea a fost trimisă spre avizare comisiei sanitare.

CONTESTAȚIA UNIVERSITĂȚII...

...a rămas în suspensie, deoarece se așteaptă avizul comisiei de transferări.

Reamintim că Universitatea contestase dreptul de joc al jucătorului Glaser (Tricolor C.F.P.V.) pe motiv că are incomplete formele de transferare.

SUSPENDARI

Jucătorilor Iorga (Vulturii) și Szab (Crișana) li s'a dat o suspendare de 8 zile.

ALTE CONTESTAȚII RESPINSE

Contestația grupării Crișana la matchul cu Vulturii din 23 Iunie, a fost respinsă ca neîntemeiată, iar aceia a Vulturilor la jocul cu Sportul Studențesc din 27 Iunie, ca inadmisibilă .

SUSPENDARI DE GRUPARI

Comisia a suspendat următoarele grupări pentru netrimiterea situațiilor financiare dela jocurile din:

12 Iunie: U.D.R.
19 Iunie: Tricolor C.F.P.V., A.C.F.R., Jiul.
26 Iunie: C.A.O., Tricolor C.F.P.V.
27 Iunie: Vulturii.

Pentru taxe federale și de arbitraj:

12 Iunie: Tricolor CFPV, UDR, Dacia Unirea.
19 Iunie: Tricolor CFPV, ACFR.
26 Iunie: CAO, Tricolor CFPV, UDR.

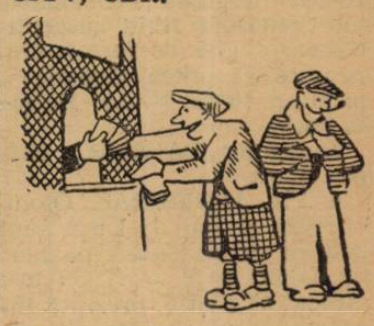

O interesantă inițiativă

Prime de fidelitate

se vor acorda jucătorilor cari activează mai mulți ani în aceiași grupare

Ziarul francez L'Auto publică în numărul său sosit azi în Capitală următoarele:

Astfel, precum am spus acum câteva zile, ultima reuniune consultativă a cluburilor autorizate și-au arătat dorința de a fi instituită prima fidelității, pentru jucătorii profesioniști, cari rămân cel puțin trei sezoane, în același club.

Acest proect, datorit inițiativei d-lui Verdeille, consistă într'o sumă de compensație girată de federația franceză.

Aceasta ar fi alimentată:

1) Printr'un procentaj de 1% asupra rețetelor matchurilor de campionat a două divizii.

2) Printr'o cotă aparte din amenzile date jucătorilor de comisiunea de disciplină a federației franceze, amenzi, cari până atunci erau vărsate în totul casei de ajutor.

3) Din crearea unei prime a federației, cu ocaziunea tuturor matchurilor echipei Franței, adică 1000 de franci, de jucător, făcând 11.000 de franci de match.

Adunând aceste sume, se ajunge pentru sezonul în curs, la o cifră rotundă de 300.000 franci, pentru ca 168 jucători profesioniști (făcând parte dintr'un club profesionist de cel puțin 3 ani), ar avea să-și împartă, aproximativ: 1200, până la 1300 fr., pentru o ședere de 3 ani, 2400 fr. pentru o activitate de 4 ani, 3600 fr. pentru o ședere de 5 ani.

Cluburile arătându-se de acord asupra principiului acestei formule, rămâne să se dea detaliile în 15 zile.

După aceasta, proectul va fi supus biroului federal și e posibil ca prima fidelității să fie instituită chiar în acest sezon.

Un amănunt inedit

Trei morți

la campionatele mondiale de football

In vâltoarea disputelor Cupei Mondiale, discutate până în cele mai mici detalii de presă, a trecut neobservat un amănunt: victimele acestei lupte.

Căci au fost victime, dar nu printre cei cari au luat parte efectiv la întreceri, ci printre spectatori.

Astfel, doi spectatori — pe nume R. TULLER și R. GEORGES — au murit la Paris, cu ocazia matchului Italia—Franța, iar unul — A. MAIRAND — a sucombat la Lille, în timpul întâlnirei Ungaria—Elveția.

Cauzele morții lor se datoresc unor crize cardiace, provocate de emoții.

Astăzi la Floreasca

Reuniunea de astăzi dela Floreasca afectată trapului se prezintă la acelaș quantum de interes ca și cele de până acuma.

Partanții numeroși de cea mai bună calitate și șanse frumos echilibrate, iată în două-trei cuvinte factorii cari vor contribui la creiarea unei reuniuni de succes.

Dar ceiace augmentează la maximum interesul acestei zile, este faptul că vom asista la câteva matchuri menite să producă oarecare clarificare în ierarhia vedetelor dela noi.

Pe deoparte, duelul Roland D—Haron va oferi o disputăd dârză în care faptul că cel de-al doilea primește un avantaj de 20 m. este contrabalansat de inaptitudinea pentru distanța probei

Pe de altă parte, duelul Little Orphan-Josedale Margot ne va edifica asupra diferenței de valoare între aceste două excelente produse ale creșcătoriei americane.

Tot această cursă ne va mai edifica — prin participarea lui Ghid asupra diferenței de valoare între creșcătoria autohtonă și cea americană, care după rezultatele înregistrate la noi și aiurea, apare drept detentoare a supremației în materie de trap. Cu aceste puncte de formidabilă atracție, la care se adaogă și întâlnirea celor mai buni patru-ani români din Aragon, nu va mai mira pe nimeni că această reuniune ca recolta un succes frumos.

*

1. PR. MURCIA. In baza rezultatelor de până acuma, se detașează Little Orphan și Josedale Margot. Ghidându-ne după o performanță nu de tocmai mult timp, ar trebui să conchidem că pensionara lui Grünwald trebue să-și adjudece acest premiu Insa cum Little Orphan pare să fi progresat mai mult de atunci, credem că va reuși să-și ia revanșa.

Indicăm : LITTLE ORPHAN, Josedale Margot.

2. PR. PETROȘANI. Pandur, Belșug și Pock sunt caii între care ar trebui să se petreacă alergarea. Pensionarul lui Cerkasoff fiind susceptibil de progres de formă, credem că va putea dispune — primind 40 m. — de Belșug și Pock.

Indicăm : PANDUR, Belșug, Pock.

4. PR. ALGESIRAS. Glonț, Miryam și Dor de Ducă sunt caii cu prima șansă pe hârtie. Glonț care ar fi cel mai indicat să câștig, prezintă inconvenientul că este din cale afară de neregulat și în plus nu credem că se impacă prea bine nici cu distanța de 2100 m. In aceste condiții credem că Miryam, care stă pe o ultimă performanță bună, va putea să-l bată.

Indicăm : MIRYAM, Glonț, Dor de Ducă.

5 PR. PRAVAȚ. Amsel și Jade sunt concurentele cu cele mai serioase titluri spre a-și adjudeca această cursă.

In baza ultimei întâlniri directe, Amzel ar trebui să dispună de pensionara Grajdului Sterea. Dacă însă Jade nu va galopa, credem că va va putea inversa ordinea.

Indicăm : AMSEL, Jade.

6. PR. PENGÖ. Roland D și Haron prezintă un categoric avantaj pe hârtie asupra adversarilor ce întâlnesc în acest premiu. Dacă distanța ar fi cu câteva sute de metri mai scurtă, la intervalu de 20 m. a care se găsesc, n'ar mai exista nici un dubiu asupra câștigătorului. Totuși cum Haron se găsește mai bine ca oricând, credem că va absolvi și handicapul distanței.

Indicăm : HARON, Roland D.

7. PR. PRIVIGHETOAREA. Hercegnö, Colina și Edith sunt concurentele între cari ar trebui să se dispute cursa. Deși Edith a recoltat o frumoasă cursă zilele trecute, totuși credem că va fi bătută de Colina.

Indicăm : COLINA, Edith, Hercegnö.

8. PR. PĂDURAR. Intre Voraus și Quaramba ar trebui să se dea lupta pentru desemnarea câștigătorului. Cum pensionarul lui Dobrescu este în revenire de formă, credem că va putea da 20 m. temutei sale adversare. Oszlany este cea mai indicată să ocupe al doilea loc din plasă.

Indicăm : VORAUS, Quaramba, Oslany.

9. PR. BARCELONA rep. 1-a. Dacă nu va galopa prea mult, Cavaler ar trebui să-și adjudece această cursă în care Admiral Worthy și Zvon îi vor da serios de lucru.

Indicăm : CAVALER, Admiral Worty, Zvon.

10. PR. BARCELONA rep. 2-a. Lama, Adda Worthy și Igen sunt caii cari par mai bine situați în această cursă. Dacă prima nu va greși, credem că va putea dispune de Adda Worthy și Igen cari au și mult de ocolit.

Indicăm : LAMA, Adda Worthy, Igen.

Indicațiile noastre :

1. **Little Orphan, Josedale Margot**
2. **Champion junior, Duda, Sonora**
3. **Pandur, Belșug, Pock**
4. **Miryam, Glonț, Dor de Ducă**
5. **Amsel, Jade**
6. **Haron, Roland D.**
7. **Colina, Edith, Hercegnö**
8. **Voraus, Quaramba, Oszlany**
9. **Cavaler, Admiral Worthy, Zvon**
10. **Lama, Adda Worthy, Igen**

Programul alergărilor

— Ziua VII-a, Joi 30 Iunie 1938 —

— ALERGĂRILE INCEP LA ORA 15 —

Pr. MUREȘ — 1600 metri

Condiție — 18.000 lei

Dorka	1640	*Fischer*
Josedale Marg	1680	*L. Grünwald*
Ghid	1680	*Andreyevsky*
Little Orphan	1720	*N. Cerkasoff*

Pr. ARAGON — 2000 metri

Condiție — 18.000 lei

Aventurier	2000	*T. Popa*
Tava	2020	*T. Drăgot.*
Champion Jr.	2020	*Fischer*
Duda	2040	*I. Szabo*
Lăcrămioara	2040	*I. Crotenco*
Sonora	2040	*I. Zabelin*
Casatca	2040	*M. Pavlic*
Curier	2060	*G. Ghinea*
Centaur	2060	*G. Crainic*
Legionar	2060	*I. Matac*
Voința	2060	*N. Gaidaev*
Ben Hur	2100	*T. Tassopol*

Pr. PETROȘANI — 2000 metri

Record — 16.000 lei

Kamaa	2000	*L. Grünwald*
Ciclop	2020	*Slobozenco*
Jeles II	2020	*N. Gaidaev*
Pandur	2020	*N. Cerkasoff*
Redea	2040	*I. Zabelin*
Sonia Worthy	2060	*S. Corol*
Ducesa	2060	*T. Tassopol*
Pock	2060	*G. Crainic*
Belșug	2060	*I. Saszbo*
Coconaș	2100	*Costandache*

Pr. ALGESIRAS — 2100 metri

Grupa B — 9.500 lei

Handicap	2100	*P. Borisiac*
Betiv	2100	*Tassopol*
Glonț	2100	*I. Crotenco*
Miryam	2100	*Fischer*
Dor de Ducă	2100	*Slobozenco*
Extra	2100	*M. Pavlic*
Aluniș	2100	*I. Szabo*
Zenit	2100	*Andreyevsky*
Dâmb	2100	*Podoleacov*

Pr. PRAVAȚ — 1600 metri

Grupa G — 16.000 lei

Wodka	1600	*N. Cerkasoff*
Jade	1600	*M. Gaidaev*
Cupidon	1600	*Costandache*
Pecoara	1600	*D. Dobrescu*
Amsel	1600	*Pavlic*
Catinca	1600	*G. Ghinea*

Pr. PENGÖ — 2000 metri

Condiție — 22.500 lei

Katy Caid	2020	*S. Corol*
Nation	2040	*N. Gaidaev*
Naplopo	2040	*D. Dobrescu*
Margaret T.	2040	*N. Cerkasof.*
Kanada	2040	*Fischer*
Haron	2060	*Andreyevsky*
Rolland D.	2080	*L. Grünwald*

Pr. PRIVIGHETOAREA

1600 m. — Handicap — 16.000 lei

Friederike	1600	*G. Crainic*
Bruma II	1600	*F. Komarnit*
Domnica	1600	*G. Ghinea*
Hercegnö	1620	*M. Pavlic*
Colina	1620	*I. Szabo*
Sorvanet	1620	*P. Borisiac*
Edith	1640	*I. Crotenco*
Guardian Girl	1640	*I. Costandac*
Kismet	1640	*T. Tassopol*
Jeroșca II	1640	*Slobozenco*
Pleava	1640	*D. Dobrescu*

PR. PADURAR — Condiție

1600 metri — 16000 lei

Poeniță	1560	*I. Szabo*
Ghimp	1560	*Slobozenco*
Bibi	1620	*G. Ghinea*
Rugina	1620	*Costandache*
Bonzo	1640	*Grumwald*
Venezia	1640	*T. Marcu*
Oszlany	1680	*E. Fischer*
Quaramba	1680	*N. Cerkasoff*
Voraus	1700	*D. Dobrescu*

PR. BARCELONA — Handicap

1500 metri — 13000 lei

(Repriza I-a)

Lin	1500	*Rădulescu*
Santuzza	1520	*Rusu*
Flăcău	1520	*Voronim*
Admiral Worth	1580	*P. Borisiac*
Mister	1600	*Costandache*
Elena	1600	*Ghinea*
Tais	1600	*I. Zabelin*
Hollo	1620	*M Pavlic*
Cavaler	1620	*N. Ionescu*
Diadia Lul	1620	*Dobrescu*
Zvon	1640	*I. Crotenco*
Geisha	1640	*Andreyevsky*
Dudu Gordon	1640	*N. Gaidaev*

PR. BARCELONA — Handicap

1500 metri — 13000 lei

(Repriza II-a)

Pan Worthy	1600	*Borisiac*
Lama	1600	*Costandache*
Ralf	1640	*I. Crotenco*
Avanti III	1640	*G. Ghinea*
Va-ta	1640	*Drăgotescu*
Harry Boy	1640	*V. Lucan*
Bis	1660	*Teofil*
Furor	1660	*V. Vârlan*
Adda Worthy	1680	*S. Corol*
Igen	1700	*D. Dobrescu*
Strengar	1720	*Andreyevsky*
Oborean	1720	*G. Crainic*

Kipism

Este căpitanul Guliano vinovat de dopaj?

Iată întrebarea pe care ziua de eri a pus-o în mintea tuturor.

Pe neașteptate, bomba a explodat, după ce COMITETUL JOCKEY-CLUBULUI a primit rezultatul analizei făcute salivei iepei Tuluța, după victoria din ziua de 3 Iunie.

Buletinul de analiză spune categoric că Tuluța în ziua sus menționatei victorii, a fost dopată.

Iată realitatea în toată goliciunea ei și care a fost de natură să stârnească o explicabilă vâlvă în lumea turfului nostru.

Pe cât de cunoscută este personalitatea presupusului culpabil, pe tot atât de necunoscută era până ieri aceasta reprobabilă practică.

In mod semi-oficial, am aflat eri pe hipodrom și sancțiunile ce s'au luat în această afacere. Le vom da publicității așa cum am aflat că au fost dictate și vom reveni mai jos cu comentariile de rigoare.

CEREM SANCȚIUNI

S'a dat d-lui CAPITAN GULIANO, antrenorul iepei Tuluța, o amendă de 10.000 lei pentru insuficientă supraveghere, iar Tuluța a fost distanțată dela locul întâi în Pr. Crasna, repriza I-a.

Acestea sunt sancțiunile dictate de comitetul Jockey-Clubului, după o sumară anchetă.

CAPITAN GULIANO

Recunoaștem că am primit cu egală surpriză și ves-

tea acestui caz și sancțiunile de mai sus cari merită o mai amplă discuție de cât aceia pe care spațiul ne îngăduie s'o facem.

Cum, pentru extrem de grava culpă de doping, presupusul vinovat este pedepsit numai cu o amendă de 10.000 lei?

Oare pentru acest fapt, de extremă gravitate, nu se cerea ridicarea licenței pe toată viața și deferirea cazului justiției ?

Căci să fim bine înțeleși. Noi socotim culpabil — dacă veritabilul făptuitor rămâne necunoscut — pe antrenorul calului.

Ori d. căpitan Guliano este vinovat și această vinovăție nu se poate scoate decât după o amplă anchetă și atunci sancțiunea preconizată mai sus, ori nu este vinovat și amenda ce i-a fost aplicată nu-și are r[illegible]

CEREM FACEREA UNEI ANCHETE

După informațiile ce avem, măsurile luate nu vin drept concluzie a unei serioase anchete ce TREBUIA NEAPARAT făcută.

Nu putem acuza încă pe nimeni, ci putem doar consemna faptul că dopaj s'a făcut.

Dar în fața acestui fapt, cerem în mod imperios, facerea unei anchete extrem de severe și dacă comitetul Jockey Clubului n'o poate face, atunci să se ceară concursul de aiurea — căci cu soluționarea dată acestui caz nu s'a realizat nimic altceva, decât să se creieze nedorite suspiciuni.

MINUȚIOASE

Să nu se uite în urma acestor suspiciuni situația d-lui cpt. Guliano devine extrem de ingrată și nici o soluționare perfectă a cazului nu s'a dat.

Suntem primii care să înfierăm pe d-nul cpt. Guliano dacă se va dovedi că este vinovat, cum tot primii suntem cari să cerem, în caz de dovedirea contrariului, reabilitarea d-nici sale.

Ne mulțumim ca astăzi să ne rezumăm la acestea spuse, dar vom reveni mâine cu noui fapte, ce vor putea arunca o lumină în această afacere...

NIKI MIHAILESCU-BURILLEANU

Informații

● **Astăzi la Floreasca, alergările încep la ora 15 precis.**

● *Eri la Băneasa fiind ultima reuniune din meetingul de primăvară, nu s'a organizat niciun pariu austriac.*

● Eri la Băneasa s'au plătit la event cotele :

GHIAURUOAICA—PRICINA 155.

TARZAN—BABUCA 95.

● Puișor scos în vânzare după victoria din Premiul Dolly a fost licitat până la 18.500 lei, când a rămas proprietarului.

● **Jockeul VINCENT R. ne simțindu-se bine după disputarea omniumului, Răzor ce trebuia să fie încălecat de el în ultima alergare, a fugit cu Mullot.**

● **Astăzi la Floreasca, austriacul începe cu miza de 78.710 lei. Cu cota de 50% din mizele ce se vor juca, este aproape sigur că austriacul va ajunge la lei 50.000.**

La acest austriac vor conta obișnuitele 7 alergări începând cu cea de a IV-a, Pr. Algesiras, iar reprizele Pr. Barcelona vor conta drept alergări separate.

● Astăzi la Floreasca vor fugi eșarfați :

CHAMPION Jr. în Premiul Aragon.

GLONȚ și DAMB în Premiul Algesiras.

NATION în Pr. Pengö.

● La Pariul Oraș din Str. Matei Millo No. 2 se primesc pariuri martingale și simple.

INSCRIERI

FLOREASCA — ZIUA I-a — SAMBATA 2 IULIE

PR. RUHLEBEN — H-cap lim. 2000 metri — 24.000 lei

2000	Colina, Oswalda, Rugina, Guardian Girl	
2020	Ierosca II, Pleava, Ideal, Florica II, Pecoara	
2040	Rai, Lord Petaurist, Dorita Mea, Katy Caid, Cupidon, Lucifer II, Ben Hur, Prokator, Edith	
2060	Vivat, Fliyng, Jade, Farao, Valențio, Theodora, Amsel, Kitty Clair, Blondella.	
2080	Pai, Bajadere, Naplopo, Champion, Margaret T., Gretelbub	
2100	Voraus, Trixie	
2120	Joppa Hannover	
2140	Haron	
2160	Gondolat II	

PR. ROGOJENI — Condiție 1600 m. — 21.000 lei

1600	Handicap, Admiral Worthy, Aventurier, Spic, Zvon, Luna II	
1620	Eggy, General Worthy, Champion jr., Busuioc, Tava, Mura II, Sonora, Vuet, Credința, Mura, Makrele	
1640	Kitt Clair, Curier, Domnica, Jarvis, Centaur, Olenca, Legionar, Ciclop, Duda, Casatca, Lăcrămicara	
1660	Giuditta, Voința, Pandur	
1680	Ben Hur	
1720	Joppa Hannover	

PREMIUL RARAU — Record 1600 metri — 22.500 lei

1600	Isabela
1620	Flying, Wodka, Naverno, Hercegno, Katy Caid, Ideal, Stuf, Szelvesz, Cupidon, Mein Liebling, Centaur, Brebenea, Josedale Margot, Ghid, Pacahantos, Edith
1640	Quaramba, Jeannine W., Amsel, Sam Worthy, Dorita Mea, Fama, Pai, Coconaș, Naplopo, Venezia, Giuditta, Jade, Florica II, Havana, Prokator
1660	Margaret T., Champion, Gretelbub, Voraus, Oszlany Bajadere
1680	Opanka, Roland D.
1720	Haron

PREMIUL GAETAN — Grupă 1600 metri — 48.000 lei

1600	Adda Worthy, Florita, Iubita, Poșnița, Extra, Domnița Harry, Natașa, Crăiasa

PREMIUL RENI — Handicap 1600 metri — 15000 lei

1600	Cosinzeana, Ralf, Bebeca
1620	Izma, Tava, G-ral Worthy
1640	Dorka, Sultan II, Tutun, Credința, Zalud, Bunel, Busuioc, Champion jun., Eggy
1660	Ghimp, Durdulia, Ezer Jo, Elixir
1680	Friederike, Bravo, Ciclon, Kamaa, Duda, Jeles II, Peter Worthy, Domnica, Bruma II, Petrus
1700	Pacahantos, Dude, Isabela, Lăcrămioara, Pandur, Sorvanet
1720	Ducesa, Adda Worthy, Dolly, Florita, Ghid, Guardian Girl
1740	Voevodul Țiganilor, Cocónaș, Naverno

Program definitiv

Floreasca : Ziua I-a, Sâmbătă 2 Iulie 1938

PREMIUL ROVINE — Mixtă 1200 metri — 20.000 lei

Melitta	(70000)	49½
Ticu	(70000)	50
Tatia	(70000)	49½
Dictator	(70000)	48
Vigo	(70000)	50
Păunița	(120000)	51
Becasse		56½
Ciocârlan	(100000)	50
Dumneaei	(70000)	46½
Micșunea	(70000)	49½

PR. HORKANT — W.-Handicap 1400 metri — 17.000 lei

Boshko	64
Drapel	60
Tini	60
Ștefania	59
Elada	58½
Spătar	57
Cotcar	54½
Sanda	54½
Răzleț	54
Natașa	52½
Hoțoaica	52
Elvira	47½
Titirez	47

Floreasca : Ziua II-a, Duminică 3 Iulie 1938

PR. ETINCELLE II — 1200 m. 20000 lei

Cremene	50
Harar	50
Olav	50
Silfida	48½
Bock	57
Becasse	53
Conița II	48½

PR. ARABIE — W.-Handicap 1600 metri — lei 18.000 (Repriza I-a

Baba Novak	62
Korvin	61½
Onuța	59½
Neta	58½
Carmen	57½
Aghiuță	57
Pock	56
Răscoala	55½
Boshko	55½
Nolcică	55
Credința	52½
Rastel	51

PR. ARABIE — W.-Handicap 1600 metri — 18.00 lei (Repriza II-a)

Stefania	62
Gluma	60½
Ghiauroaica	60
Spătar	59½
Fa	56½
Costinel	56½
Natașa	55
Puisor	53
Lăpușneanca	53
Acacia	49½
Jessica	49
Lulu	48
Zori de Zi II	48

PR. BIHOR — Handicap 2100 m. — 20.000 lei

Luța	64

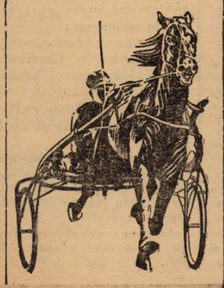

Ciurlan	47
Baby	47
Lulu	46½
Poiana	46½

PR. RAZOARE — Handicap 1300 metri — 18.000 lei

Marius	64
Weekend	63
Parabola	62
Korvin	60
Monelde III	57½
Carmen	56½
Visina	56½
Belea II	55½
Furtuna	53
Cărăbuș	50
Mayar	51
Tini	51
Giovani	48

PREMIUL MADCAP — 1800 m. 18.000 lei

Medardus	60
Lăcusta	47
Costinel	55½
Luța	62½
Goldan	61½
Meșt. Manole	53½

Parabola	64
Afurisit	62
Geza	61½
Magnat	61
Aluna	58½
Boshko	55½
Goblin	55½
Hoața	53
Puișor	45

PREMIUL NELLY — 1300 metri 20.000 lei

Avanti	61½
Neta	56½
Bairam	61½
Drapel	53
Weekend	60
Răvaș	61½

PREMIUL CARAMEL — 1600 m. 50.000 lei

Rubin	59
M. en avant	60½
Tuluța	57½
Menelik	59
Don Alberto	52½
Luța	57½
Mitsouko III	59

Eri la Băneasa

Tarzan a câștigat Omnium-ul Doi Anilor

Dubla victorie a Hergheliei Scroviștea

Mitsonko III a câștigat Premiul Mihail Deșliu

Cu reuniunea disputată ieri pe hipodromul Băneasa, Jockey Club-ul intră în vacanță după un meeting bogat în mari succese.

Un public numeros a ținut să asiste la reuniunea Omniumuuli Doi anilor și nu puțini au fost cei cari pleacând aveau în privire regretul că timp de peste două luni vor fi privați de alergările oferite de Băneasa.

Căci este un fapt de nediscutat că alergările disputate în feericul cadru al Bănesei prezintă un plus de interes rezultat dintr'un imponderabil factor specific cochetului hipodrom dela șosea.

Nici reuniunea de care ne ocupăm în rândurile următoare nu a făcut excepție de la regula succeselor din această primă parte a activității hipice a anului 1938.

Alergări spectaculoase, cu rezultate cari să mulțumească atât pe amatorii de outsideri cât și pe cei de favoriți, iată în scurte cuvinte la ce se reduce succesul de ieri. Trecând la analizarea rezultatelor de ieri, în prim rând se situează cel al probei principale a programului, Omniumul Doi Anilor.

TARZAN CAȘTIGAND OMNIUMUL, S'A DOVEDIT CAMPION NECONTESTAT AL DOUI-ANILOR

Rezultatul OMNIUMULUI DOUI-ANILOR" a confirmat pe deplin superioritatea văditâ pe tot intinsul activității doui-anilor de până acum, a lui Tarzan în rândurile celei mai noui generații venite pe turf.

Pensionarul d-nei ZOE LUNGU a adăogat încă o verigă la lanțul celor cinci victorii de până acum, dovedind odată în plus că în primăvară este campion necontestat al generației sale.

Deși a pierdut două-treilungimi la darea plecărei, fiul lui Szandekosz a biruit cu manifestă desinvoltură asupra iepei Harța și lui Nae, două elemente de bună valoare confirmată până acum.

Ceiace sporește valoarea acestei performanțe, este faptul că Tarzan a fugit suferind de schors-chines, lucru ce diminuează posibilitățile oricărui cal.

Victoria de eri, a venit ca o binemeritată răsplată sportivei sale proprietare, dna Zoe Lungu ale cărei sacrificii sunt unanim recunoscute.

Se dovedește totodată că pe turf — mai devreme sau mai târziu — meritele fiecăruia sunt răsplătite la justă valoare.

DUBLUL SUCCES AL HERGHELIEI SCROVIȘTE

Tot la capitolul satisfacțiilor se cuvine subliniată cea culeasă de herghelia Scroviștea prin dubla victorie realizată cu PRICINA și DORNIC.

Ambii au fost prezentați în maximum de formă, recoltând victorii concludente în Premiile JOLYON și BUCEGIUL.

Pricina, prin stilul victoriei culese și prin valoarea elementelor ce au urmat-o la sosire, a dovedit o valoare care o instalează în primele rânduri ale generației și care ne face să-i regretăm absența din Omnium.

Fica iepei Pauline, frumos conformată și cu calitățile demonstrate, ne face să credem că la toamnă va fi o adversară din cele mai periculoase pentru corifeii generației.

Un cuvânt de bine se cuvine spus și pentru ROMANES unul din cei mai prețioși auxiliari ai victoriei lor de ieri. După rezultatele din acest an credem că nu se mai găsește nimeni cari să-i conteste meritele de excelent profesionist.

Se mai cuvine semnalat mănușul entuziast în care publicul a primit cele două victorii de ieri ale Regeștilor culori.

1 PR. DOLLY. Puișor a luat conducerea din plecare, urmat de Aghiuță și Naum. Deși a luat turnantul pe dinafară, Puișor și-a păstrat situația de leader

2. PR. CELINE. La ridicarea benzilor, Gluma a pierdut aproximativ 15 lungimi, iar conducerea și-a asumat-o Ghiauroaica urmată de Spătar. Pe linia dreaptă, Ghiauroaica a rezistat atacului dat de Bosko, Răscoala și Sukoro, rămânând câștigătoare.

3. PR. JOLYON. Din plecare Pricina a luat conducerea, urmată fiind de Cocotte și Conița. Ordinea de păstrat până pe ultimele două sute de metri, neschimbaă, iar de aci Cornița a trecut de Cocotte fără a asemnița la nici un moment victoria Pricinei.

4. OMNIUMUL 2-ANILOR. Deși a plecat 2-3 lungimi la start, Tarzan a luat repede conducerea mânat de Nae. Pe ultimele sute de metri, a atacat Harța care n'a putut decât lua locul al doilea. Nae a rămas al treilea

5. PR. M. DEȘLIU. Cătălin a condus urmat de Luța și Mitsouko până la intrarea în linia dreaptă unde Mitsouko III l'a depășit la primul atac, câștigând ușor. Dornic a fost al treilea precedând pe Luța.

6. PR. BUCEGIUL. Lăcusta urmată de Dornic, a condus pe întreg parcursul.

7. PR. de INCHIDERE. Băbuca și Elada au condus pe prima sută de metri spre a fi depășite de aci de Silver Print. Acesta a condus până după intrarea în linia dreaptă unde a fost depășit din nou de Băbuca

REZULTATUL TECHNIC

Ziua XXI-a, Miercuri 29 Iunie 1938

PREMIUL DOLLY — Handicap de vânzare — 1600 metri 20.000, 4.000, 2000, 1.000 lei

1	Puișor	43	*Onescu*	85	55	Câștigat
2	Aghiuță	59	*Gil*	49	58	2—1½2—
3	Nolcică	57½	*Hutuleag*	28	27	lung.
4	Naum	51	*Garner*	52	53	Durata 1'42
	Boccacio	58½	*Vincent*	46	47	
	Geza	64	*Mullot*	187	145	
	Lăpușneanca	44	*Tănase*	140	140	

Puișor (Sir Douglas și Puică Mică) aparține d-lui Căp. D. Voru
Pariu Mutual: Tribună: 98, 38, 25; Peluză: 51, 41, 28 lei

PREMIUL CELINE — Handicap — 1600 metri 25.000, 5.000, 2.500, 1.200 lei

1	Ghiauroaica	53½	*Logofătu*	45	51	Câștigat
2	Boshko	60½	*Enescu G.*	388	324	2½-cap-scap
3	Răscoala	61½	*Ilinca*	212	145	Durata
4	Sukoro	62½	*Cristea R.*	45	82	1'41⅕
	Credința	58½	0	452	128	
	Gluma	53	*Iozsa*	45	44	
	Goblin	60½	*Mullot*	116	189	
	Moft	49½	*Cucu*	70	63	
	Spătar	54	*Vincent*	32	32	

Ghiauroaica (Ghiaur și Dahabiah) apart. d-lui Căp. D. C-tinescu
Pariu Mutual: Tribună: 45, 20, 54, 52; Peluză: 51, 21, 44, 54 lei

PREMIUL JOLYON — 1000 metri 30.000, 6.000, 3.000, 1.500 lei

1	Pricina	51	*Mullot*	29	30	Câștigat
2	Cornița	57½	*Vincent R.*	37	34	3—3—2½
3	Cocote	58	*Cucu*	36	44	lungimi
4	Etiquette	51	*Iozsa*	483	603	Durata
	Păunița	47½	?	29	39	1'01
	Olaf	52½	*Hutuleag*	203	105	
	Bravo mă	49	*Crișan*	38	37	
	Lăncier	52½	*Enescu A.*	103	322	

Pricina (Favara și Pauline) aparține Hergheliei Scroviște
Pariu Mutual: Tribună: 29, 12, 12, 12; Peluză: 30, 16, 14, 14 lei

OMNIUM-UL DOUIANILOR — 1000 metri 75.000, 15.000, 7.500, 3.700 lei

1	Tarzan	53½	*Vincent*	12	11	Câștigat
2	Harța	52½	*Hutuleag*	34	31	1½—2—4
3	Nae	53½	*Cucu*	85	71	lungimi
4	Luțica	42½	*Mullot*	563	386	Durata 1'01

Tarzan (Szandekos și Tallos) aparține d-nei Zoe Lungu
Pariu Mutual: Tribună: 12, 10, 10; Peluză: 11, 10, 10

PREMIUL MIHAIL DEȘLIU — 2200 metri 50.000, 10.000, 5.000, 2.500 lei

1	Mitsouko III	58½	*A. Cucu*	13	13	Câștigat
2	Cătălin	50	*Mullot*	23	25	4—2—4 lun.
3	Danciu	63½	*Ilinca*	23	25	Durata
4	Luța	59½	*Cristea R.*	140	92	2'22

Mitsouko III (Indus și Moutarde) aparține d-lui S. Schwartz
Pariu Mutual: Tribună: 13, 10, 10; Peluză: 13, 13, 21

PREMIUL BUCEGIUL — 1700 metri 25.000, 5.000, 2.500

1	Dornic	59½	*Ilinca*	10	10²⁵	Câștigat
2	Lăcusta	51	*Mullot*	10	10²⁸	cap.—2 lung.
3	Frunză	56½	*Gil J.*	41	28	Durata 1'51

Dornic (Favara și Doina) aparține Hergheliei Scroviștea
Pariu Mutual: Tribună: 10; Peluză: 10.50

PREMIUL DE INCHIDERE — 1500 metri 25.000, 5.000, 2.500, 1.200 lei

1	Băbuca	43½	*Crișan*	70	49	Câștigat
2	Elada	54½	*Iozsa*	33	37	2½-cap-2
3	Nacelle d'Or	56½	*Cristea R.*	23	30	lung.
4	Zori de Zi II	45	*Oprescu*	321	260	
	Răzor	53½	*Mullot*	241	52	Durata
	Silver Print	48	*Hutuleag*	214	93	1'30⅘
	Răzleț	49	*Cucu*	101	79	

Băbuca (Prince d'Orange II și Basma) aparține d-lui col. Romano
Pariu Mutual: Tribună: 70, 25, 17; Peluză: 49, 21, 19 lei

CICLISM

Un eveniment

Bucureşti-Predeal-Bucureşti 290 km.

Participă ciclişti din toată ţara
Medie impusă: 34 km. pe oră?

Duminică, 10 Iulie, se va desfăşura în regia „F. R. S. C"-ului cea mai lungă cursă de o zi, pe ruta Bucureşti-Predeal-Bucureşti.

Alergarea măsoară 290 km. şi constitue o întrecere frumoasă din mai multe puncte de vedere pe care le vom discuta în cuprinsul câtorva articole.

CATEVA PUNCTE TECHNICE

Regulamentul cursei, este în curs de alcătuire la comisia sportivă.

Totuşi, până la publicarea lui în întregime, cu toate amănuntele necesare, putem anunţa câteva paragrafe din el.

Plecarea la ora 7 dim., piaţa Victoriei.

Sosirea la Predeal în jurul orei 11 şi 30.

La Predeal, se va face o etapă de alimentare de o oră şi jumătate, sau două, startul din Predeal dându-se la ora 2 d. a.

Sosirea în Bucureşti urmează să se producă, cu începere dela ora 6 d. a.

Popasul dela Predeal e bine venit, el înlăturând pe deoparte, eventualitatea sosirii în Bucureşti pe căldură, către ora patru, iar pe de altă parte, constitue un practic prilej, de refacere a băeţilor, în urma eforturilor depuse până la Predeal.

Căci să nu se uite, se va fugi serios pe prima parte a cursei, care va fi, în bună măsură, decisivă, întoarcerea fiind mult mai puţin anevoioasă.

PARTICIPA CICLIŞTI DIN TOATA ŢARA

Alergarea constituind un adevărat eveniment în lumea pedalei, este cert că la start se vor prezenta ciclişti din toate centrele provinciale: Mormocea, Munteanu, Popârlan (T. şi Al.) din Brăila, Gogan (T. Severin), precum şi cicliştii din Sibiu, Buzău, Ploeşti, Tg. Neamţ, şi eventual, Timişoara sau Arad.

MEDIE ORARA IMPUSA

Spre a nu lâncezi alergarea, regia zilei s'a gândit să introducă în regulamentul cursei un paragraf prin care să impună media orară.

Deocamdată e vorba de 34-35 km.

E O CIFRA PREA MARE

Găsim foarte posibil şi nimerit, ca pentru o întrecere de 300 km., cifra impusă să fie de 32 km.

Să nu se uite că, pe urcuşul dela Câmpina la Predeal, nu se poate realiza decât o medie orară foarte mică, — medie care va influenţa serios asupra iuţelei mijlocii generale.

La întoarcere, la vale, deşi se goneşte foarte uşor până aproape de Ploeşti, totuşi de aci şi până la potou, media se strică întotdeauna.

Lungimea parcursului, urcuşul, oboseala îşi spun cuvântul.

Considerăm deci şi propunem F.R.S.C-ului un echitabil 32 km. pe oră, drept medie impusă.

— em. i. —

Duminică se va disputa pentru a 5-a oară
„Cupa Ion Jugaru"

Pentru a încuraja sportul ciclist şi pentru a răsplăti alergătorii meritoşi, d. Ion Jugaru, membru fondator şi membru în comitetul de conducere în gruparea „PRINCIPELE NICULAE" donează o cupă ce se va alerga Duminică 3 Iulie 1938.

Cursa se aleargă conform regulamentului F. R. S. C.

CINE POATE PARTICIPA

Cursa este deschisă pentru categoriile I, II, III şi clasele amator, independent şi începători.

Numai grupările afiliate la F. R. S. C. şi din judeţul Ilfov vor avea dreptul să înscrie alergători pentru disputarea acestei cupe.

Cupa se aleargă challange individual şi devine proprietatea alergătorului care o va câştiga doi ani consecutiv sau trei ani alternativ.

FORMULA CURSEI

Cursa se aleargă handicap şi plecările se dau din Piaţa cimitirului Bellu, după cum urmează:

ora 7, categoria începători
ora 7.03 categoria III-a
ora 7.06 categoria II-a
ora 7.08 categoria I-a.

TRASEUL

Drumul de urmat este şoseaua Bucureşti - Giurgiu-Bucureşti, circa 120 km.

Sosirea va avea loc în dreptul cimitirului Bellu în jurul orei 10 şi 30.

PREMIILE

Premiile acordate sunt:

Premiul I-iu: Cupa „ION JUGARU", una plachetă şi 200 lei.

Premiul II-lea: una plachetă şi 100 lei.

Premiul III-lea: una plachetă şi 100 lei.

Premiul IV-lea: una plachetă.

Primul şi al doilea sosiţi, dacă sunt de categoria I-a, vor primi respectiv, una pereche pedale şi un lanţ.

Plachetele şi obiectele sunt donate de atelierul mecanic „HERESCU" din calea Şerban Vodă No. 260.

ADUNAREA, STARTUL ŞI POTOUL

Adunarea concurenţilor va avea loc dela ora 6 până la ora 6.30 fix în piaţa Cimitirului Belu unde se vor face apelul concurenţilor, semnarea foilor şi împărţirea numerelor.

INSCRIERILE

Taxa de înscriere pentru fiecare alergător, este de lei 20 (douăzeci) care se vor înainta odată cu tabloul de înscrieri la d. Savu, în cal. Victoriei No. 23 (până Vineri 1 Iulie 1938 ora 20).

Gruparea din care face parte alergătorul care câştigă cupa, este obligată a suporta cheltuelile pentru gravarea numelui alergătorului.

Gruparea organizatoare, îşi declină răspunderea accidentelor survenite alergătorilor în timpul cursei.

PALMARESUL CUPEI:

ediţia I-a

1934 Ştefan Savanof — (C.F.R.).

1935 Traian Constantin —(Viforul Dacia).

1936 Traian Constantin— (Principele Niculae).

Ediţia II-a

1937 Mihail Steinhard — (Aquila Maraton).

1938 ?

D-na Valeria Hapciuc a câştigat alergarea de eri

Pe porţiunea dintre statuia aviaţiei şi Bordei, a bulevardului Gh. Buzdugan, s'a disputat eri după amiază, în regia grupărei „Aquila-Marathon" o alergare ciclistă de semifond.

S'au efectuat 10 tururi pe porţiunea mai sus citată (20 km.) şi la start s'au prezentat trei concurente şi un concurent.

Alergătorul Grigore Georgescu dând un avans de 2 tururi adversarelor lui nu a reuşit să refacă terenul şi s'a mulţumit cu locul secund.

Victoria a revenit d-nei Valeria Hapciuc, care a parcurs distanţa în 40 minute, cu o medie de 30 km. pe oră.

D-rele Cecilia Enescu şi Georgeta Năstase au abandonat, prima după 8 tururi şi secunda numai după 2.

REZULTATUL TECHNIC

1) D-na VALERIA HAPCIUC, în 40 minute;

2) Grigore Georgescu.

4 concurenţi.

Volley-basket ball

Clasamentele de volley-ball ale categoriei a II-a

Deoarece în clasamentele publicate de noi eri, lipseau două partide, le dăm din nou astăzi, cu rectificările necesare.

Ţinem tot odată, să amintim că toate clasamentele publicate de noi sunt oficiale şi vor fi trecute de liga „Muntenia" pe situaţia de sfârşit de sezon.

SERIA I-a

Radu Vodă	**20**	**19**	**1=19**
Viitorul	**20**	**17**	**3=17**
Aurora	**20**	**12**	**8=12**
Rahova	**20**	**11**	**9=11**
Caraiman	**20**	**11**	**9=11**
I. P. P.	**20**	**9**	**11= 9**
Energia	**20**	**9**	**11= 9**
C. F. R.	**20**	**7**	**13= 7**
Inainte	**20**	**7**	**13= 7**
B.T.M.T.	**20**	**5**	**15= 5**
Vif. Dacia	**20**	**3**	**17= 3**

SERIA II-a

Bonaparte	**22**	**20**	**2=20**
Sp. Stud.	**22**	**19**	**3=19**
Pebe	**22**	**19**	**3=19**
Macabi	**22**	**15**	**7=15**
E.F.A.	**22**	**14**	**8=14**
O.C.B.	**22**	**10**	**12=10**
Vergu	**22**	**8**	**14= 8**
V.S.C.	**22**	**7**	**15= 7**
L-fărul	**22**	**7**	**15= 7**
Iuventus	**22**	**3**	**19= 3**
Av. Sportiv	**22**	**3**	**19= 3**
A. C. T.	**22**	**1**	**21= 1**

Partidele care au lipsit eri, s'au omologat în şedinţa ligei „Muntenia" de Marţi seară, deoarece Inainte şi O. C. B. au forfaitat în şedinţă, în faţa Rahovei şi Macabilor.

In toamnă se va disputa
primul campionat feminin de basket-ball

In ultima sa şedinţă, „comitetul federal" a hotărît ca începând din toamnă, să se dispute un campionat de basket-ball femenin.

Aceasta numai dacă se vor înscri minimum trei echipe.

Campionatul va fi dotat cu o cupă donată de „Federaţia Română de Basket şi Volley-Ball".

Acest campionat va avea, pe cât se pare, un succes, mai mare decât se aşteaptă, căci cele mai reprezentative grupări femenine îşi vor forma secţiuni de basket.

Este suficient să amintim pe Telefon Club, Bonaparte, Hai Hai, Sportul Studenţesc, Star Club, etc. etc.

Aceste nume ne fac să sperăm că interesul publicului pentru basket va creşte, odată cu numărul spectatorilor, căci nu trebue uitat că recordul de asistenţă îl deţine partida de volley femenin dintre Start Club şi Iureş Club, etc. etc.

Tot odată, comitetul federal a hotărît să dea campionilor categoriei I-a şi femenină, câte o cupă, iar jucătorilor şi jucătoarelor plachete.

*

S'a format „biroul federal" pentru vacanţă.

El are următoarea înfăţişare: Preşedinte: Paraschiv Ştefănescu; secretar: Ţovaru Aurelian; membri: dr. Paul Pârvulescu, P. Manişoreanu, av. Alexandrescu.

S'a hotărît ca începând din toamnă, să se dispute matchuri de propagandă în cele mai de seamă oraşe provinciale.

Se va începe cu Ploeştiul, Iaşi, Cernăuţi, Craiova, Constanţa, Braşov, etc. etc.

Partidele se vor disputa între selecţionatele A şi B ale României şi au ca scop răspândirea pe o scară cât mai întinsă atât a volley-ballului cât şi a basket-ballului.

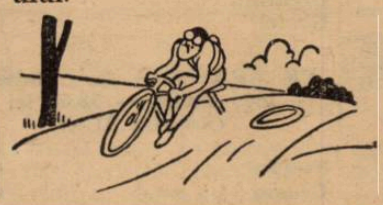

Constanţa
a devenit un important centru de volley-ball

CONSTANŢA.— După cum am anunţat, Duminică s'a făcut inaugurarea terenului de volleyball al grupării „Elpis", în prezenţa membrilor coloniei greceşti din localitate şi a unui public de peste 300 persoane.

După sfeştania oficiată de preotul Stavru, d. A. Patras preşedintele clubului Elpis a rostit câteva cuvinte arătând importanţa pe care o va acorda în viitor sporturilor minore.

Matchul de deschidere dintre Marina şi Elpis B., s'a terminat prin victoria gazdelor care au jucat mai omogen.

Intâlnirea dintre Elpis şi Orpheus din Bucureşti, a revenit la mare luptă constănţenilor, care şi-au adjudecat trei seturi din cinci.

S'a constituit liga Dobrogea, având următorul comitet de conducere:

Preşedinte: farmacist Sorin Bene (A. S. Constanţa).

Vice preşedinte: Sculumbridi (C. P. Elpis).

Secretar: Scopilide (S.P.M.).

Casier: V. Beyazdjian (E. F. A.).

Membru: (C. Rădulescu).

D. Scopilide a donat o cupă pentru echipele masculine, iar d. Beiu pentru cele femenine.

Jocurile vor fi organizate tot pe terenul grupării „Elpis".

AUTOMOBILISM

Rudolf Caraciola
favorit în „Marele Premiu al Franței"

Pe circuitul dela Reims se va disputa Duminică, una dintre cele mai importante probe automobiliste internaționale ale anului.

Este vorba de „Marele Premiu al Franței", competițiune de viteză care, în decursul anilor, a consacrat o serie de piloți cu renume.

Anul acesta, alergarea se anunță drept foarte pasionantă, datorită prezenței la start a alergătorilor germani: Rudolf Caracciola, Lang și Branchkitch.

La antrenament, cei trei piloți au depășit cu peste 20 km. pe oră, recordul probei și Caracciola a vădit o formă excepțională în baza căreia a fost instalat mare favorit.

CARACIOLA

Aldo Marazza a câștigat cupa principesei de Piemonte

Pe un circuit de 4 km. 100, care a fost acoperit de 60 ori, totalizându-se astfel 246 km., s'a disputat la Neapole cursa automobilistă de viteză pentru cupa Principesei de Piemont.

Deschisă mașinilor a căror capacitate nu depășește 1.500 cmc., alergarea a strâns la start 18 concurenți.

Victoria a revenit lui Aldo Marazza care la volanul unui Maserat a acoperit distanța în 2 ore 26 min. 08 sec. 3/5, cu o medie de 100 km. 996 pe oră.

Al doilea, la distanță de 28 secunde, sa clasat Villoresi urmat de Pelosso-Dusio.

Din străinătate

Victoria Ripensiei
văzută de presa italiană

Infrângerea lui A. C. Milano, a constituit pentru presa italiană o mare și dureroasă surpriză.

Succesul Ripensiei este prezentat totuși cu destulă ochul de Duminică :

Iată ce scriu despre matchul de duminică :

„STAMPA":

— „Ripensia este o echipă minunată și a câștigat pe merit".

„CORRIERE DELLA SERA":

— „Milan a jucat cu rezerve și faptul acesta explică eșecul atât de categoric".

„GAZETTA DELLA SPORT"

„In totalul luptei, echipa milaneză a apărut mai organică și mai technică decât adversarul ei, și a izbutit bună parte din timp să păstreze inițiativa jocului.

Le-a stricat însă incapacitatea evidentă de a duce la bun sfârșit atacurile.

Prea multe tergiversări și încetiniri la contactul cu apărarea „națională" române formată din aceiași jucători, cari au participat în Cupa Mondială"

CITIȚI
Universul Sport

ȘTIRI

● Olympia convoacă astăzi la antrenament pe terenul din Șos. Olteniței, toți jucătorii la ora 16, în vederea deplasărilor care le întreprinde. Deasemenea toți jucătorii noi achiziționați.

● Stadiul român, secția de natație, convoacă astăzi la ora 2 jum. în fața strandului „Obor", în vederea unui antrenament general, următorii membri: Eugen Popescu, Brătan Florea, Jean Mărgărit, Gh. Bedros, C-tin Scarlat, Jean Corniv, C-tn Kereaski, I. Blumescu, Paul Mihoc, Vladimir Olteanu, Arpad Zacopcean, av. Armand Gabay, Iordănescu, Gh. Oancea, etc. Toți membri secțiunei sunt rugați a nu absenta întrucât urmează a li se face importante comunicări.

● C. S. Isvoreanu (clubul feminin) convoacă astăzi la ora 6 p. m. pe toate membrele la antrenamentul ce va avea loc pe terenul A.C.S.A., adică: Gica Constantinescu, Mary Ștefănescu, Rody Mărculescu, Suzy Albeanu, Ritta Niculescu și Coca Bălășeanu.

Contra acestei formații, va fi opusă echipa de wolley masculin: Ștefănescu, Ionescu, Constantinescu, Biby, Dobrescu Eugen, Albeanu, Alterescu. Nu se admite nici o lipsă.

Intâlnirea Elveția-Ungaria, care trebuia să aibe loc în toamnă la Budapesta, a fost amânată penru 2 Aprilie 1939.

Echipa „Indiilor Olandeze" va susține un ultim match pe continent, la Genova, cu F. C. Genova.

*

Echipa italiană va fi invitată cu această ocazie pentru un lung turneu în Indiile Olandeze.

*

In cadrul turneului de calificare al Cehoslovaciei, Duminică s'au înregistrat următoarele rezultate :

Teplitzer FK-SK Kopisty 3:3.

Bat'a Zlin-AC Kosice 6:1.

*

S'a ivit un nou pretendent pentru organizarea campionatelor mondiale de football din 1942 : Cehoslovacia.

*

In cadrul turneului de calificare al Jugoslaviei s'au obținut următoarele rezultate :

OSIJEK : Slavia-Vojvodina 3:2 (2:2).

BANJALUKA : Slavia-Kraincik 3:3 (2:1).

NIS : Zeljesnicar-Radnicki 2:0 (1:0).

*

UNIVERSITATEA — după cum a declarat d. Russu Gabriel unui oficial dela FRFA — s'a resemnat.

Căzând din divizia A, va accepta să joace în divizia B

*

PLACHETE aurite și argintate vor primi învingătorii și învinșii în finala Cupei Unirea (juniori).

*

A DOUA deschidere la Rapid-Ujpest o va furniza întâlnirea de juniori Sp. Studențesc-Rapid.

Matchul va începe la ora 14.

*

PETEA Vâlcov, Petre Steinbach, Petre Rădulescu și Petre Sucitulescu și-au serbat ori ziua onomastică.

Motociclism

„Marele Premiu Torino" s'a disputat
Aldrighetti a stabilit cea mai ridicată medie orară

Pe un circuit în lungime de 4 km. 500 și pe distanță de 252 km., s'a disputat la Torino, importanta competițiune motociclistă „Marele Premiu Torino".

Pagani a câștigat la categoria de 250 cmc., Bonazzi a triumfat la 350 cmc. și Aldrighetti furnizând cel mai bun timp al zilei și-a apropiat victoria în proba mașinilor de 500 cmc.

REZULTATELE

Categoria 250 cmc. — 1. Pagani (Guzzi), a acoperit distanța în 2 ore 30 min. 28 sec. 2/5, cu o iuțeală mijlocie de 100 km. 482 pe oră; 2. Sandri (Guzzi), în 2 ore 30 min. 30 sec. 2/5 ; 3. Cavacciuti.

Cel mai repede tur : Sandri, cu o viteză orară de 104 km. 922.

Categoria 350 cmc. — 1. Bonazzi (M. M.), în 2 ore 37 min. 35 sec. 3/5, cu o iuțeală mijlocie de 95 km. 943 ; 2. Mangioni (M. M.), în 2 ore 42 min. 54 sec. ; 3. Nocchi.

Cel mai repede tur : Mangione, cu o viteză de 100 km. 496 pe oră.

Categoria 500 cmc. — 1. Aldrighetti (Gilera), în 2 ore 23 min. 26 sec. 2/5, cu o medie de 105 km. 655 pe oră ; 2. Serafini (Gilera), 2 ore 23 min. 27 sec. 2/5 ; 3. Rebuglio.

Cel mai repede tur : Aldrighetti și Serafini, cu 110 km. 958 pe oră.

Alergătorii germani
învingători în „Marele Premiu al Belgiei"
Meier a realizat cel mai bun timp al zilei

„Marele Premiu al Belgiei" pentru motociclete s'a desfășurat pe circuitul dela Francorchamps și a cunoscut un succes puțin obișnuit.

Competițiunea a văzut sfârșitul unei tradiții, marca engleză Norton care monopolizează proba categoriei 500 cmc. fiind învinsă.

Luând parte, pentru prima oară, la această competițiune, întreprinderea bavareză B.M.W. a reușit să învingă în mod strălucit pe englezi.

Locot. Meier a repurtat o splendidă victorie, conducând din plecare la sosire și acoperind parcursul cu media aproape constantă, de 145 km. pe oră.

Kluge a completat succesul culorilor germane, câștigând proba rezervată motocicletelor de 250 cm.

REZULTATELE TECHNICE

500 cmc. — 1) Meier (Germania) media: B.M.W.. 2, 51 m. 40 s. (media 145 km. 462); 2) Frith (Anglia), Norton, 2 52 m. 53 s. 2/5 (media: 144 km. 425); 3) West (Germania) B.M.W., 2, 53 m. 4 s. (media: 143 km. 723).

650 cmc. — 1) White (Anglia) Norton, 2, 50 m. 36 s. (media: 135 km. 052); 2) Mellors (Anglia), Vélocette, 2, 50 m. 52 s. (media: 135 km. 707); 3) Wunsche (Germania) B. M. W.

250 cmc. — 1) Kluge (Germania), D.K.W., 2, 53 m. 35 s. (media: 123 km. 307); 2) Petruschke (Germania), D. K. W., 2, 53 m. 25 s. 2/5; 3) Gablonz (Germania) D. K. W.,; 4) Hartmann (D.K.W.), 2, 56 m. 55 s.

175 cmc. — 1) Neuman (Belgia) D. K. W. 22 tururi în 3, 15 m. 31 s. 2/5, (media 100 km. 346); 2) Van Hauw (Belgia) 20 tururi, 3, 23 m. 16 s.

Turism

Dor de Ducă
își inaugurează astă seară cabana

Intr'un cadru strict intim „Asociația academică de yachting și turism „Dor de Ducă" va inaugura astă seară la ora 19, cabana și hangarul de bărci ce a ridicat pe malul lacului Băneasa superioară.

Ridicată, din îndemnul președintelui asociației d. Henry August, unul dintre cei mai entuziaști susținători ai asociației, ce nu a precupețit nimic pentru ca, în răstimp de numai doi ani, să situeze tânăra grupare pe primul plan, cu o mare autoritate în sportul nautic.

Construcția a fost executată după planurile talentatului arhitect Dan Iovănescu, membru al asociației, și se prezintă admirabil, ca stil și formă, având un hangar pentru 30 de ambarcații.

Demn de remarcat, e faptul că a fost ridicată numai din contribuția modestă a celor 200 de membri, fără nici un fel de subvenție.

ATLETISM

Comisiunea technică a F.R.A. a luat aseară importante hotărâri

La 21 August, concursuri în întreaga țară pentru categoria a III-a Antrenorul Sthurk va pleca în provincie

Comisiunea tehnică a federației române a ținut eri seară o importantă ședință, cu care ocazie s'au luat următoarele hotăriri:

UN CONCURS LA 21 AUGUST PENTRU CATEGORIA III-A

In ziua de 1 August se va desfășura la Cernăuți, București. Cluj, Brașov și Timișoara concursuri rezervate atleților din categoria III-a

Iată probele care se vor disputa:

100 m.; 800 m.; 3000 m.; 110 m. garduri; săritura cu prăjina, lungime, aruncarea discului și greutății, stafeta 400-300-200-100 metri.

Federația va remite câte nouă premii și una clubului care va totaliza cele mai multe puncte.

ANTRENORUL STHURCK IN PROVINCIE

Comisiunea a hotărât ca antrenorul G. Sthurk să se deplaseze dela 2 Iulie la Cernăuți, unde să rămână până la 10 Iulie. De la acea dată. Sthurk se va stabili la Brașov, unde va rămâne până la sfârșitul lunei Iulie.

Cehoslovacia-România

în lumina tabelei finlandeze

Cehul Cespiva cu 1 m. 93 la înălțime este în fruntea listei

Găsim interesant să publicăm lista celor mai bune performanțe realizate cu ocazia matchului Cehoslovacia-România, calculate după tabela finlandeză.

CEHUL CESPIVA IN FRUNTEA LISTEI

In fruntea listei, se găsește cehul Cespiva, care trecând 1 m. 93 la săritură în înălțime, a totalizat 947 puncte.

Iată acum și clasamentul performanțelor calculate după tabela finlandeză:

Cespiva 1 m. 93=947 pt.
Vitek 14 m. 87=908 pt.
Havaleț 45 m. 32=877 pt.
Dejenariu 11 s.=843 pt.
Salle 4 m. 10 s. 2=807 pt.
Rosicky 51 s. 2=807 pt.
Dinu Cristea 15 m. 47 s.=804.
Ionescu Crum 6 m. 99=801.
Mala 60 m. 31=790.
Eilhard 3 m. 70=775.
Maesciuk 16 s.=776.
Nemes 23 s.=757.
Salle 2 m. 4 s. 2=709.

Cele mai bune rezultate atletice din Ungaria

Atletismul ungar contează actualmente ca fiind cel mai bun din Europa. Pentru acest motiv, găsim interesant să publicăm lista celor mai bune rezultate obținute de atleții unguri până la data de 30 Iunie.

100 m: Kovacs 10 s. 5; 200 m: Kovacs 21 s. 9; 400 m: Kovacs 48 s. 6; 800 m.: Iglai 1 m. 54 s. 3; 1500 m,: Szabo 3 m. 56 s. 2; 5000 m.: Szabo 14 m. 35 s. 6; 10.000 m.: Szillaghi 31 m. 42; 110 m. garduri: Szabo 15 s. 4; 400 m. garduri: Kovacs 54 s. 7; înălțime: Cserna 1 m. 86; lungime: Gyuricsa 7 m. 31; prăjină: Zsufka 3 m. 90; triplu salt: Hello 14 m. 37; greutate: Daramy 14 m. 95; disc: Kulitzy 49 m. 60; suliță: Varszegy 66 m. 35.

Campionatele regionale ale Franței

In întreaga Franța s'au desfășurat Duminică campionatele regionale.

Iată cele mai bune rezultate obținute cu această ocazie:

100 m.: Dulgour 10 s. 9.
200 m.: Famese și Stolze 22. s. 6.
400 m.: Peyre 50 s. 9.
800 m.: Chamayou 1 m. 59 s.
1500 m.: Passerean 4 m. 8 s. 4.
5000 m.: Dineur 15 m. 51 s.
10.000 m.: Thiery 33 m. 1 s. 35 s. 8.
110 m. garduri: Blondel 16 s. 4.
400 m. garduri: Richter 59 m. 2.
Înălțime: Mantrau 1 m. 85.
Lungime: Paul 7 m. 06.
Prăjină: Penzini 3 m. 60.
Triplu salt: Paul 13 m. 55.
Disc: Braconnot 14 m. 28.
Suliță: Finot 54 m. 99.
Ciocan: Braconnot 46 m. 10.
4 × 100 m.: B. E. C. 44 s. 8.
4 × 400 m.: C. A. B. 3 m. s. 8.

Concluzii după Cehoslovacia-România

Un program metodic de lucru. Controlul activității ligilor. Selecționarea și pregătirea atleților

Primul match cu Cehoslovacia, a avut darul să ne dea câteva indicații prețioase asupra atletismului românesc.

Ne-a arătat părțile bune și cele slabe ale organizației noastre atletice și mai ales, ne-a dat prilejul să învățăm cum trebue să ne pregătim pentru a ne prezenta altădată în cele mai bune condițiuni.

Dacă ar fi să rezumăm, iată după părerea noastră cele trei puncte care vor trebui urmărite de conducătorii atletismului românesc: 1) Organizarea metodică a muncei la F. R. A.; 2) Un contact permanent cu ligile regionale și 3) Selecționarea și pregătirea atleților.

Să analizăm acum fiecare capitol și să vedem cum s'ar putea realiza aceste deziderate.

ORGANIZAREA METODICA A MUNCEI

Este imperios necesar, cel puțin acum în plin sezon, să se introducă mai multă regulă în activitatea federației. Comisiunea tehnică să fie lăsată să se ocupe de tot ce privește organizarea tehnică, pregătirea și selecționarea atleților iar Biroul Federal și Secretariatul general să rezolve chestiunile administrative și tot ceea ce nu cade în competența Comisiunei technice.

Acest for care este excelent condus de d-nii arh. Costin Herjeu, Alex. Konig și Ion Baicu, prezintă toate garanțiile că, având sprijinul Biroului federal și al cluburilor, va putea duce la bun sfârșit activitatea atât de variată ce și-a propus-o F. R. A. în această vară.

Primul lucru pe care va trebui Comisiunea să-l facă, este să modifice programul concursurilor.

Suntem de părere spre exemplu, că naționalele de ștafetă, nu au nici un rost la Cluj; în schimb, la 17 Iulie să se organizeze în capitala Ardealului, un meeting cu caracter internațional, unde să fie invitați câțiva atleți unguri și cehi și atleți români, marathonul național urmând eventual să încadreze acest concurs.

Comisiunea technică va trebui să studieze cu atenție întreg calendarul și să-l adapteze necesităților atletismului românesc.

MAI MULTA ATENȚIE PENTRU PROVINCIE

Cu ligile regionale, astăzi când ne găsim în plin sezon, federația prin secretariatul general este imperios necesar să păstreze un permanent contact. Sunt unele ligi cari nu și-au disputat campionate regionale, altele nu au materiale, unele vor să organizeze concursuri internaționale, într'un cuvânt, sunt atâtea chestiuni pe care F. R. A. trebue să le cerceteze, să ajute acolo unde este nevoie, să controleze și să sancționeze acolo unde treburile nu merg cum trebuie.

Până acum, a lipsit această atenție, această supraveghere a activității ligilor și consecințele le cunoaștem cu toții.

Mai multă atenție pentru provincie, iată care trebue să fie lozinca celor din biroul federal și a secretariatului general.

SELECȚIONAREA ȘI PREGATIREA ATLEȚILOR

Insfârșit, ultimul capitol este selecționarea și pregătirea atleților. Din capul locului, trebue să spunem că realizarea acestui deziderat, este în funcție de înfăptuirea celorlalte două și mai ales, de autoritatea federației.

Iată și pentru această problemă câteva sugestii, pe care nu ar fi rău ca oficialii noștri să și le însușească.

Imediat să se întocmească o listă de toți atleții susceptibili de a fi selecționați, câte trei-patru de fiecare probă și care să fie urmăriți prin ligile regionale și prin observatori, în activitatea lor.

Să se intervină să fie scutiți sau amânați de munca obștească și să se facă, chiar sacrificii, ca acești atleți să aibă maseuri și dușuri după antrenamente.

Antrenorul Sthurk să fie trimis la: Cluj, Cernăuți, Timișoara și Brașov, în cursul lunilor Iulie și August, iar activitatea acestui antrenor, să fie direct pusă sub supravegherea ligii regionale respective.

Antrenamentele să nu se facă pe cluburi, ci să se formeze două categorii: atleții buni (două zile), juniori, începători și atleți mai slabi, în alte două zile.

Inaintea matchurilor internaționale, atleții selecționați să fie cantonați cel puțin cu patru zile înainte de începerea matchului iar antrenorul Sthurk să se ocupe de ei.

Iată câteva puncte dintr'un program, care credem noi că, aplicat, ar fi spre folosul atletismului românesc.

Fără îndoială, el poate avea lipsuri, dar cuprinde tocmai ceea ce a lipsit totdeauna atletismului românesc: anume, acea metodă în lucru atât de necesară pentru bună reușită a unei activități.

Camor

De pe pistă...

In campionatele regionale ale Germaniei Boederl *a aruncat sulița 68 m. 05 iar Sturk 67 m. 55. Wallner a sărt 14 m. 83 la triplu salt, Martens a trecut 1 m. 93 la înălțime, Hartmann 4 metri la prăjină iar D. S. C. a realizat 41 s. 8 la 4 × 100 m.*

*

Noi recorduri olandeze. *La Amsterdam, De Ruyter a alergat 1500 m., în 4 m. 4 s., Bauman a parcurs 800 m. în 1 m. 54 s. 4.*

Tot cu această ocazie Osendarp a câștigat 100 m. în 10 s. 5, învingând pe suedezul Strandberg care a terminat în 10 s. 6.

*

Vineri *va părăsi Capitala îndreptându-se spre Eforie-Constanța studenții dela A. N. E. F., printre cari, se găsesc numeroși atleți ca: Ionescu Crum, Lupan, Calistrat, Mossberger, Hasfalvi, etc. La mare atleții dela I. S. E. F. vor sta până la 30 Iulie.*

*

La Florența, *Mariani a alergat 200 m. în excelentul timp de 21 s. 2, stabilind astfel un nou record italian. Al doilea a fost Caldana cu 21 s. 7.*

*

Ion Lazăr *excelentul atlet al Viforului Dacia, se pregătește intens pentru campionatele naționale, concurs la care va participa și unde speră să facă o frumoasă performanță.*

*

Lubliana. 28. — *Selecționata Triestului a cedat reprezentativei Bavariei Drava, în cadrul unui match atletic desfășurat la Liubliana, numai cu un punct diferență, 104 puncte la 103.*

Cu această ocaziune, iugoslavul Gorsek a stabilit un nou record național pe 800 m. cu 1 m. 56 s. 8.

PAGINA BOXULUI

Intre technica lui Spakow și tinerețea lui Ilie Petrescu

Cine va fi Popescu No. 1

SANDU ION

Până acum o lună, când municipiul Bucureşti a organizat prima reuniune pugilistică, internaţională a anului, pe toate cărările se afirma cu certitudine, că în România boxul se poate considera definitiv lichidat.

Şi cei cari susţineau asemenea absurdităţi, căutau chiar să demonstreze, că boxeurii români nu ar mai reprezenta valoarea din trecut. iar lipsa unui local necesar organizărilor pugilistice, a compromis definitiv, orice fel de activitate.

Şi dacă asemenea argumente puteau explica într'o oarecare măsură, starea de apatie a acestei ramuri de activitate sportivă, ce cunoscuse — în timpuri nu prea îndepărtate — o glorie de necontestat, apoi nu e mai puţin adevărat, că valabilitatea era acceptabilă numai parţial.

In primul rând, valoarea boxeurilor nu putea fi apreciată de vreme ce aceştia nu activau, iar problema localului se punea numai pentru sezonul de iarnă.

Realitatea, e că spectatorii nu acceptau să fie traşi pe sfoară, plătind preţuri exorbitante, la „gale", în care erau prezentaţi, cu tamtamuri, drept mari vedete, boxeuri a căror carieră se putea considera încheiată cu mult înainte.

Şi cea mai bună dovadă, că aceasta a fost realitatea, e că atunci când organizatorii au prezentat programe valoroase, cum a fost cazul primelor două gale din acest an, spectatorii nu le-au ocolit.

Continuându-şi activitatea de difuzare a boxului în mase, municipiul Bucureşti va organiza Sâmbăta viitoare, în cadrul „Lunei Bucureştilor", o nouă reuniune de mari proporţii.

Deşi programul acesteia, va fi nouăzeci la sută alcătuit din boxeuri români, totuş calităţile lor, cari îi situiază printre cele mai bune elemente continentale, ne fac să credem că organizarea de Sâmbăta viitoare, va fi de departe superioară, ca spectacol, celor anterioare.

Cele două titluri naţionale ce vor fi puse în joc şi ambiţia celor patru boxeuri, de a-şi apăra, pe de o parte şi a cuceri pe de alta, campionatele României la categoriile uşoară şi grea, vor imprima matchurilor, o notă de vigurozitate şi spectaculozitate rară.

CINE VA INVINGE, TINEREŢEA SAU TECHNICA ?

O mare bătălie se anunţă, între Moţi Spakow şi Ilie Petrescu, cari vor lupta pentru titlul greu al României şi demnitatea de a întâlni apoi, pentru campionatul Europei, pe Lazek sau Neusel, cari îşi vor disputa la rându-le supremaţia continentală, în seara de 16 Iulie la Stutgart.

Prin linia lui Morejon, pe care ambii boxeuri l-au învins la puncte, situaţia se prezintă egală, fiecare dintre ei putând spera să termine victorios.

Cum însă, îi desparte un număr de ani destul de măricel, s'ar părea că victoria nu va putea scăpa lui Ilie Petrescu.

Totuş, rutina pe care Spakow şi-a căpătat-o dealungul unei excepţionale cariere, va contrabalansa această calitate, a actualului deţinător al titlului.

MOŢI SPAKOW

De acest lucru, Ilie Petrescu şi-a dat perfect de bine seama, când a pretins ca disputa să comporte 15 reprize a trei minute.

Mai vârstnic şi mai greu, şansele lui Spakow sunt foarte mult diminuate pe această distanţă, din care cauză, el a refuzat net să o accepte.

Cum se vor aranja lucrurile până la urmă, nu se ştie; pen-

GH. POPESCU

tru a împăca însă şi „capra şi varza", acceptarea unei situaţii intermediare, nu pare deloc exclusă.

Cert e, că vom asista la o deslănţuire de lovituri, cari pot duce la un desnodământ puţin aşteptat.

CINE VA FI POPESCU No. 1?

Iată întrebarea care şi-o pun azi sportivii.

După forma arătată în matchul cu Iordănescu, când a bo-

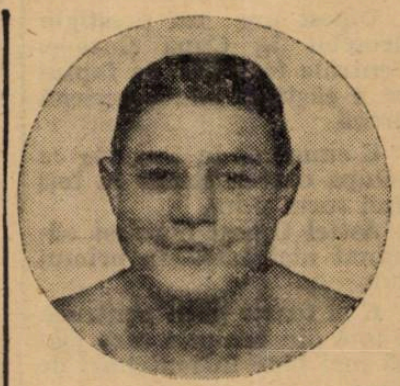

ANTON OSCA

xat în stil de mare campion, Lucian Popescu se poate considera un învingător indiscutabil.

Insă — vedeţi, mai există un însă — adversarul său, Gheorghe Popescu, e la rându-i într'o formă excepţională.

Voinţa, cu care va lupta ploeşteanul, pentru a transa definitiv — în favoarea sa — rivalitatea ce există între el şi Lucian Popescu, poate fi un factor determinant în această întâlnire.

Pe de altă parte, fostul campion al Europei, e animat de aceiaş dorinţă.

Şi faptul că, în decurs de 30 de zile dela cucerirea titlului, şi-l pune pentru a doua oară în joc, e simptomatic.

Asta denotă că Lucian cunoaşte forţele adversarului şi ştie să şi le aprecieze pe ale sale.

INTRE DOI PUNCHEURI

Fostul campion naţional, Vasile Şerbănescu, îşi va face cu această ocazie reintrarea — după înfrângerea suferită din partea lui Ilie Petrescu — în compania „minunei negre", cubanul Cheo Morejan.

Incercând să-şi refacă prestigiul printr'o categorică victorie, care să-i deschidă din nou drumul spre titlu, „Vasile" va depune maximum de efort, pentru a termina victorios.

Să vedem însă, ce va spune Morejon, ale cărui calităţi, au putut fi apreciate de spectatori.

SANDU ION DA ASALTUL

După provocarea lansată învingătorului matchului D-tru Panaitescu-Angelman, francezul fiind învins, Sandu Ion urmează a se întâlni cu gloriozul Zigoto.

Voind însă, ca din această întâlnire să iasă victorios, el va întâlni în prealabil, pe excelentul Gh. Râpeanu.

Pentru Sandu Ion, acest match va fi un greu examen, pe care, de va reuşi să-l treacă, cu succes, poate spera ca în lupta ce va susţine apoi cu învingătorul lui Angelman, să termine învingător.

E o carte mare, pe care o joacă Sandu.

ANTON OŞCA PE PROGRAM

Şi în sfârşit, revelaţia acestei seri, va fi debutul minunatului produs al pugilismului românesc, Anton Oşca, în rândurile profesioniştilor.

TOMMY FARR în America

Fostul şi poate viitorul, candidat la titlul mondial de categorie grea, englezul Tommy Farr a plecat în America.

El este însoţit în călătorie, de greul american Feldmann şi de mijlociul Ben Valentine.

Tommy Farr speră ca, la New-York, să reuşească să facă vâlvă în jurul numelui său şi să reajungă în situaţia de a boxa pentru titlul mondial.

Englezul crede că nu-i va fi greu să forţeze un match cu Max Baer, pe care speră să-l învingă şi să-l înlocuiască în faţa lui Joe Louis.

Bourdet, challenger al lui Leroux

In ultima şedinţă a comisiunii sportive a Federaţiei franceze de box, Bourdet a fost proclamat challenger oficial al lui Leroux, campionul Franţei la categoria cocoş.

Alegerea este logică, întrucât în Aprilie trecut, Bourdet a repurtat o victorie asupra lui Leroux.

De ce se organizează la Arenele Romane ?

Numeroşi cetitori ne-au rugat să le facem cunoscut motivul care a determinat pe promotorii pugilismului nostru să renunţe la serviciile arenei Venus şi să utilizeze, pe viitor, incinta din parcul Carol I.

Ne-am adresat celor în drept spre a ne lămuri această chestiune şi ni s'a răspuns că organizarea în Arenele Romane se datoreşte faptului că această arenă oferă mai multă vizibilitate.

Breack... stop... out!..

Adunarea generală a federaţiei internaţionale de box amator se va ţine la Berlin.

*

După ce a disputat cu succes, în America de Sud, mai multe matchuri, francezul Arnoult a sosit la New-York, unde îşi va face, în curând, debutul.

*

In competiţiunea deschisă pentru atribuţia titlului european la categoria uşoară, s'a înscris şi danezul Karl Andersen. In urma acestei înscrieri cifra candidaţilor la titlul european se ridică la 4 şi anume: Aldo Spoldi (Italia), Momont şi Frank Harsene (Franţa) şi Karl Andersen (Danemarca).

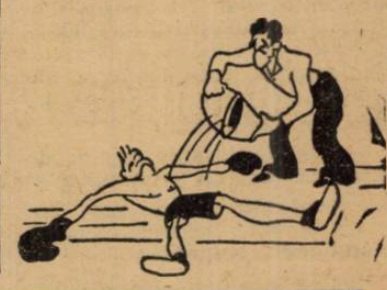

Se crede în organizarea unui match Klaveren-Christoforidis

In Olanda, se crede într'o întâlnire Van Klaveren — Christoforidis.

Ca urmare a deciziei I. B. U.-ului, campionul Europei la categoria mijlocie, francezul Tenet, trebue să întâlnească, înainte de 2 Octombrie, pe grecul Christoforidis.

După cum se ştie, Van Klaveren va înfrunta pe Tenet la 17 Iulie, la Rotterdam şi învingătorul acestui match va fi proclamat campion al Europei.

Olandezii cred că Van Klaveren va învinge pe Tenet şi îşi va pune apoi titlul în joc, înainte de 2 Octombrie, în faţa lui Christoforidis.

Pierini la Bucureşti?

Ziarul L'Auto sosit eri în Capitală, are înserată, următoarea ştire :

„Marsiliezul Pierini, care a repurtat concludente succese, va pleca mâine la Bucureşti spre a se întâlni cu fostul campion al Europei, Popescu".

Iată o veste despre care noi nu avem nici o cunoştinţă.

Probabil că este o eroare, provocată de zelul unui reporter sau de declaraţii injuste.

„Susținuți de 20.000 de spectatori nu putem pierde la București“ ...

... a declarat un conducător feroviar

Suporteri pestani la matchul din Giulești

Adversarii Rapiduuli în C. E. C. sosește în Capitală Sâmbătă, la ora 19, cu rapidul Ardeal.

SUPORTERI PESTANI LA MATCH

După informațiile unei agenții de voiaj, vor fi Duminecă la București câteva sute de pestani.

Numeroși muncitori și funcționari ai fabricei Tungsram, care este de fapt baza de existență a echipei Ujpest. vor veni la București.

CE DECLARA UN CONDUCATOR FEROVIAR

„Susținuți de 20.000 spectatori, nu putem pierde la București“, acesta este sentimentul unuia din conducătorii echipei F. C. Rapid, care pregătește organizarea matchului.

Intr'adevăr, gruparea din Giulești contează că Duminecă se va bate recordul stadionului, stabilit cu prilejul primului match Venus-Rapid.

Dealtfel matchul comportă un interes special, în urma cunoașterei amănuntelor întâlnirii dela Budapesta, unde s'a văzut că F. C. Rapid a pierdut cu o diferență de puncte exagerată.

Intr'adevăr, trebue să recunoaștem că Ujpest se bucură la București de un renume extraordinar, care justifică pe deplin optimismul conducătorilor rapidiști.

UN AMANUNT PERICULOS PENTRU RAPID

Ujpest are un prestigiu deosebit în Cupa Europei Centrale în afară de faptul că a câștigat odată această probă.

E cunoscut în Ungaria ca echipa care a trecut în toți anii turul prim.

Astfel Ujpest n'a fost eliminat niciodată în primul tur.

E și foarte greu pentrucă e una din echipele care joacă mai bine în matchuri de cupă.

Amănuntul nu prevestește nimic bun pentru șansele Rapidului și întrebarea, care se pune, este aceea dacă va putea rezista tradiția și de data aceasta.

...Sau F. C. Rapid va elimina pentru prima oară pe Ujpest din primul tur.

Sucitulescu

a cerut rezilierea contractului cu U. Tricolor

Sucitulescu, mijlocașul centru al Unirii Tricolor, a cerut rezilierea contractului cu gruparea, pe motiv că nu i s'au achitat salariul și premiile.

După cum se știe însă, Sucitulescu este suspendat pe patru luni astfel că motivele invocate de el nu par să aibe șanse de a fi luate în considerație.

Lucrurile nu stau tocmai așa, deoarece gruparea nu a anunțat nici districtul nici federația de suspendarea lui Sucitulescu, astfel că, din punct de vedere regulamentar, jucătorul oborean nu poate fi considerat ca suspendat.

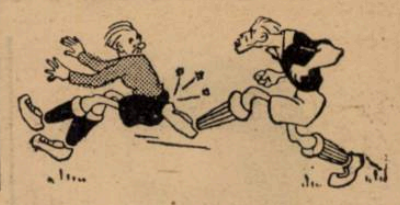

A fost perfectat

Matchul Cernăuți-București

Matchul dintre reprezentativa Capitalei și cea a orașului Cernăuți, a fost perfectat.

In acest sens districtul București va face o adresă districtului Cernăuți prin care anunță că au acceptat data de 10 Iulie.

Sony Niculescu

a plecat la Mamaia pentru a respecta angajamentul contractat

După cum am anuntat la timp, Sony Niculescu, centrul înaintaș al Unirii Tricolor, a fost angajat cu orchestra sa într'un restaurant din Mamaia.

Sony a plecat la Mamaia eri dimineață și se va reintoarce Vineri după amiază pentru a putea juca în contra U. D. R.-ului.

Cum înaintașul oborean a fost unul din cei mai obosiți jucători uniriști, este foarte puțin probabil că în matchul de Sâmbătă, conducerea grupării îl va utiliza în formație întrucât Sony nu va putea face niciun antrenament.

Cu 3,250 kg mai greu

Benny Lynch

nu mai poate lupta pentru titlul lumei la categoria muscă

Glasgow, 29. — Aseară urma să aibă loc matchul de box pentru titlul mondial de categorie muscă, între Jack Jurich și englezul Benny Lynch.

Deoarece englezul a depășit cu 3¼ kgr. greutatea la cântar, matchul a fost contramandat, pierzând odată cu aceasta, și dreptul de challenger.

Luni 4 Iulie

Echipa națională de hand-ball

pleacă în Germania pentru a participa la Campionatul Mondial

După cum ne-am informat la timp cititorii noștri, echipa națională a României de hand-ball va participa la campionatul mondial, care va avea loc între 7—10 Iulie, în diferite orașe din Germania.

Grație străduinței depuse de federația română de hand-ball, reprezentanții noștri vor lua parte în mod sigur la această grandioasă competiție.

Pentru o cât mai bună reprezentare, federația a verificat Duminică la Sibiu forma jucătorilor succeptibili de selecționare.

S'a putut constata astfel, că jucătorii sibieni sunt în formă bună și mai ales atacul, a lăsat o impresie excelentă.

Pe baza acestor constatări vor face deplasarea în Germania următorii jucători:

Wolff, Niculescu, (Calistrat), Höchsmann, Haffer, Drăgan, Zaharia, Barth, Comănescu, Predescu, Herold, Konnert, Heidl, Harmanstädter, Kirschner, Henning.

Acest lot va părăsi țara Luni 4 Iulie crt. sub conducerea d-lor dr. Pârvulescu și av. Sonntag.

In prima întâlnire, reprezentanții noștri vor juca pe ziua de 7 Iulie la Magdeburg, cu reprezentativa Luxemburgului.

In acest match, naționala noastră trebue să se întrebuințeze la maximum, spre a trece peste acest dificil adversar.

Recent, naționala Luxemburgului, a reușit o performanță din cele mai bune, cedând numai cu 8—12 Germaniei.

In caz de victorie, vom întâlni pe învingătorul dintre Suedia și Olanda.

Indiferent de rezultatul din prima zi, echipa noastră are de susținut 4 matchuri în patru zile.

Este un efort cam mare care poate dăuna.

D. Pfitzner arbitrul

matchului Ujpest-F. C. Rapid, și-a anunțat sosirea

Matchul de Duminecă dintre Ujpest și F. C. Rapid va fi arbitrat de d. Pfitzner.

D-sa și-a anunțat sosirea, pentru ziua de 2 Iulie ora 20.

Profităm de ocazie pentru a prezenta publicului romanesc pe renumitul referée. Pfitzner este unul din cei mai buni arbitri din Europa și unul din cei mai buni cari ne-au vizitat în ultimii ani.

Publicul românesc va avea ocazia să vadă la lucru pe un „maestru“ al fluerului, care va face o demonstrație, de felul cum se conduce un match.

Dacă F. C. Rapid învinge

Ujpest la trei puncte diferență matchul al treilea va avea loc la Belgrad

Duminecă după amiază se va disputa pe arena Giulești matchul dintre F. C. Rapid și Ujpest.

In prima ediție a acestui match, Rapid a fost învins la Budapesta cu 4:1.

Bucureștenii speră ca Duminecă să reușească să refacă acest handicap.

In caz când Rapid va învinge, tot la trei puncte diferență, se va disputa un al treilea match, la Belgrad.

Kocsis, rănit, nu va veni la București cu Ujpest

Budapesta, 29. — Victoria obținută Duminică de Ujpest, a dispus foarte mult pe conducătorii și suporterii grupării.

Din cauza acestei bucurii, deabia azi s'a aflat, că unul dintre cei mai buni jucători ai grupării va fi indisponibil, poate pentru multă vreme.

Este vorba de extrema dreaptă Kocsis, care a primit o lovitură destul de puternică, chiar în primul minut al jocului cu Rapid, și apoi a clacat.

Extrema dreaptă însă, nu a vrut să părăsească terenul și a continuat să joace, agravând astfel rana.

Kocsis a fost internat azi, la „Sanatoriul Sportiv“ și examinat de d. dr. Kreisz care i-a prescris odihnă desăvârșită, timp de o săptămână.

In fața acestei situațiuni, conducerea Ujpestului a hotărît, ca în matchul dela București, PUSZTAI să-l înlocuiască pe Kocsis.

Formația care va juca Duminică, va fi următoarea:

Sziklai — Futó, Fekete — Szalay, Szücs, Iogh — Pusztai, Vincze, Zsengellér, Kálai, Szeder.

Echipa a făcut eri și azi două antrenamente și va părăsi Budapesta Joi dimineața, urmând să sosească Joi seară la Sighișoara, unde va petrece noaptea.

Vineri dimineața, Ujpest va face un nou antrenament, iar după amiază va pleca spre București, unde va sosi Vineri seara.

Editura Societății Anonime „Universul“, București—România

Taxa postală plătită în numerar conform aprobării dir. g-rale p. t. t. nr. 70.346/938.

2 LEI

UNIVERSUL

12 PAGINI

105-1938

Redacția și Administrația: Palatul „UNIVERSUL", str. Brezoianu 23—25. Telefon Centrala: 3.30.10 — Redactor responsabil: EUGEN DUMITRESCU

Proprietar: „Universul" S. A. Adm.-delegat STELIAN POPESCU Înscris sub No. 167, Trib. Ilfov | Nr. 105. — Anul I — BUCUREȘTI. — Sâmbătă 2 Iulie 1938 | ABONAMENTE: 1 an Lei 500, 6 luni Lei 270, 3 luni Lei 150

Pentru a preveni amenințările și svonurile alarmante...

C.C.N. a luat o hotărîre drastică

Pentru a preîntâmpina eventualele nemulțumiri cauzate de turul de calificare și eventualele „amenințări", cari ar putea decurge din aceasta, C. C. N. a luat o decizie extrem de înțeleaptă.

O echipă, care va anunța că nu înțelege să participe în campionatul național în cadrul diviziei B, va fi considerată ca definitiv retrasă din campionatul diviziionar și înscrisă din oficiu în al districtului respectiv.

Comisia Campionatului Național va lua act de orice declarație făcută în genul acesta.

Deci, nemulțumiții vor trebui să fie prudenți.

Eri au început la Praga

al zecilea congres și serbările sokolilor

Președintele Beneș a deschis oficial congresul

Praga, 29 (Corespondență particulară). — Eri la Praga s'a deschis al zecilea congres și într'un entuziasm de nedescris au început serbările sokolilor la care participau aproape 70 de mii de sokoli din întreaga Cehoslovacie.

Cu această ocaziune, președintele republicei cehoslovace, d. Eduard Beneș, a venit în mijlocul acestui tineret entuziast, deschizând în mod oficial congresul și concursurile.

Imediat au început exercițiile de gimnastică în ansamblu, executate cu o preciziune indescriptibilă, publicul aplaudând prelung.

După încheierea jocurilor, președintele Republicei dr. Eduard Beneș, a felicitat dela microfonul stadionului tineretul socolic, rămânând mulțumit de munca pe care o depun tinerii și tinerele vlăstare cehe.

In seara aceleiași zile, s'a desfășurat repriza scenei „constructivism și apărare" care s'a bucurat de un deosebit succes, scenă foarte potrivită pentru încheierea unei zile de manifestațiuni atât de măreție și înălțătoare.

SERBAREA DELA REG. 1 GRANICERI

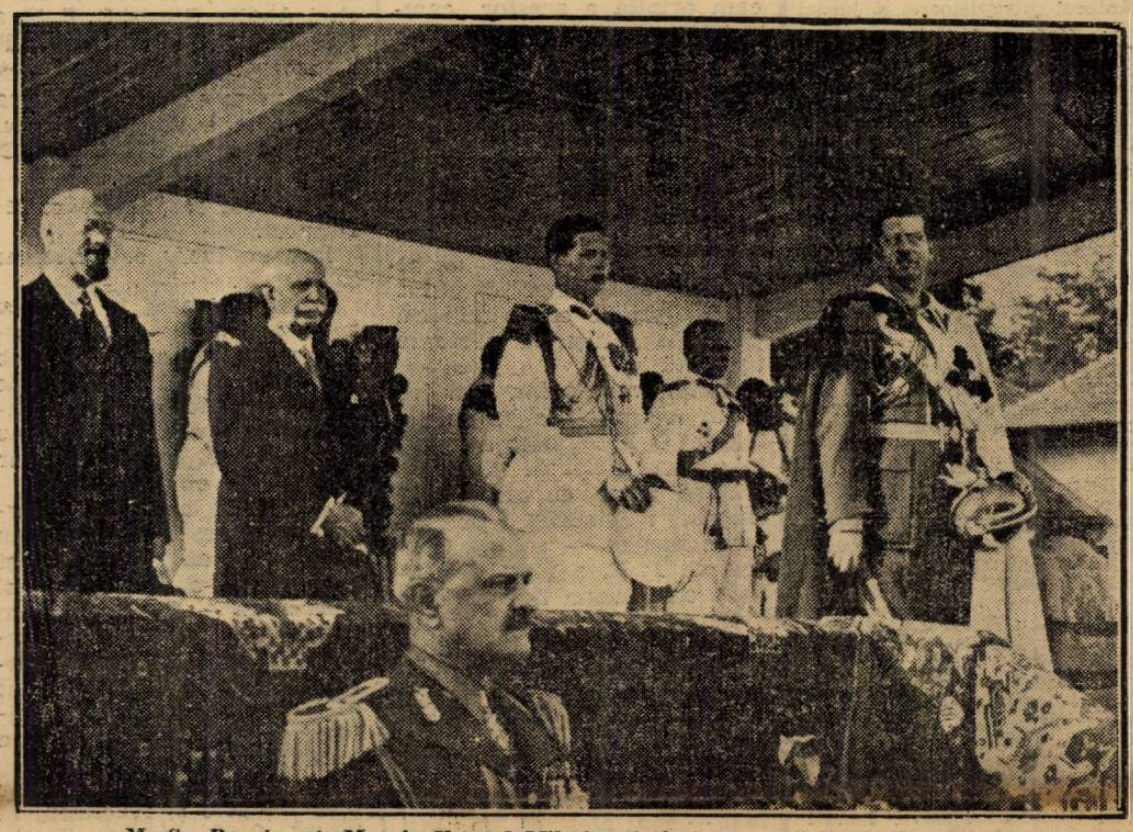

M. S. Regele și Marele Voevod Mihai, asistând la serbările grănicerești

Cicliștii români invitați în Bulgaria

Cursa Sofia-Varna va începe la 21 Iulie

Aseară, d. Vasile Canarache, președintele Federației române de ciclism, a fost chemat la telefon de președintele Uniunii cicliste bulgare.

D. general Neneff a adresat președintelui forului nostru ciclist rugămintea de a trimite în Bulgaria o echipă compusă din trei fondiști, echipă ce urmează să participe la cursa internațională Sofia-Varna care va începe în ziua de 21 Iulie.

Cursa se va desfășura în patru etape și anume:

Etapa I-a, 21 Iulie: Sofia-Plevna.

Etapa II-a, 22 Iulie: Plevna-Târnova.

Etapa III-a, 23 Iulie: Târnova-Rusciuk.

Etapa IV-a, 24 Iulie: Rusciuk-Varna.

Președintele F. R. S. C.-ului a răspuns că este, în principiu, de acord cu această invitație și a dat dispoziții comisiunii sportive a forului, să desemneze pe cei trei alergători cari urmează să reprezinte România în cursa Sofia-Varna în care Jugoslavia își va trimite, deasemenea, reprezentanți.

ANUL TRECUT

Reamintim că anul trecut, România a fost reprezentată în această dură competițiune ciclistă, de o echipă formată din: Gheorghe Hapciuc, Ștefan Safanov, Tudor Marius și Ion Penteș.

S'a revenit

Ofițerii vor putea arbitra matchuri de football

După cum se știe, M. A. N. luase o decizie prin care interzicea ofițerilor să mai arbitreze matchuri de foot-ball.

In ultimele zile, M.A.N. a revenit asupra deciziei sale permițând din nou ofițerilor să apară pe terenurile de football ca arbitri.

AZI!...

Au expirat mandatele tuturor comisiilor technice din F. R. F. A.

Se știe că toate comisiile technice ale F. R. F. A. (C. C. N., C. C. R. etc.) sunt numite de comitetul federal pentru un an footballistic.

Azi, termenul acesta a expirat și cu prilejul primului comitet federal, care se va ține la 18 Iulie, vor fi constituite noile comisii în care se pare că vor intra tot actualii membri.

Pentru că a apărat culorile Ungariei

D-ra Somogyi, campioana de tennis a României (?), a fost suspendată fără termen, de F. S. R. T.

Comitetul central al F. S. T. R., întrunit la 28 Iunie, luând act de faptul că d-ra Clara Somogyi, campioana României, a reprezentat Ungaria în matchul care a avut loc la Budapesta împotriva Italiei, pentru „Cupa Europei Centrale", a hotărît în unanimitate, suspendarea ei, pe timp nelimitat, până când d-sa își va clarifica situația.

Această deciziune, a fost comunicată „Federației Internaționale de Lawn Tennis", federațiilor ungară și italiană, precum și comitetului organizator al „Cupei Europei Centrale".

D. V. V. Tillea va lucra cu d. O. Luchide, Duminică la Eforie

Eri după amiază, d. V. V. Tilea, președintele F. R. F. A.-ului, a plecat la Eforie unde va rămâne până Luni sau Marți.

După cum suntem informați, este foarte probabil, ca Duminică să plece la Eforie și d. Octav Luchiade, secretarul general al federației.

D-sa va supune d-lui Tilea spre rezolvare numeroase chestiuni importante.

SPECTACOLE

CINEMATOGRAFE

GRADINA VOLTA-BUZEȘTI (Compania de operete Mogador): „Opt la zero în finală" cu C. Toneanu, Elena Zamora, Nutzi Pantazi și Ionel Tăranu.
ARO: Tămăduitorul (jurnalul unei infirmiere); Completare, Jurnal-Fox)
CAPITOL (sală și grădină): Mary Dugan este vinovată? Jurnal și completare.
CARLTON: O femee fără importanță, jurnal O. N. T. și Mowietone.
SCALA: „Diamantul Sultanului" și Jurnal Paramount.
SELECT: „O aventură în Manhatan'.
SAVOY: Noaptea roșie și Invitația la dans.
TRIANON: Mi-e viața în pericol și Jurnal Paramount.
FEMINA (plafonul descoperit): Cântecul privighetoarei și jurnal Fox.
REGAL: Aventura în Paris și Jurnal Paramount.
PALAS BULEVARD: Tainele căsătoriei, jurnal și completare.
A. R. P. A.: Corsarul și Ingerul, Omul mecanic (robot).
ROXY: Se caută o femee, jurnal și completare.
CORSO: Părinții și copii și Ultimul tren din Madrid. derewski).
OMNIA: Lucreția Borgia și Vinovatul.
ELISEE: Mi-e viața în pericol și Jurnal Paramount.
AIDA (Rahovei 151, sala și grădina): Viața ușoară și Floare de trotuar.
AMERICAN (sala și grădina): Stella Dallas și Rapsodia II (Paderwski).
ASTRA (Șerban-Vodă 96): Stan și Bran la Hollywood și Frații Marx la curse.
ATENEUL MIHAIL EMINESCU (Crângași): Rin-tin-tin salvator și Mâinile lui Orlac.
ATENEUL TEI: Yoshiwara, jurnal și completare.
BARCELONA: Femei de noapte și Strigătul cazacilor.
COTROCENI: Troica și Vârsta Periculoasă.
CARMEN (calea Dudești 169): Casa misterioasă și D-ra Mozart.
CENTRAL: Regina junglei și Caterina.
CITY: Flacăra verde și Nuntă cu repetiție.
DACIA (grădina și sala): Pamell și Parada nebunilor.
DIANA (calea Griviței 110): Valea Tigrului și Stan și Bran țigani.
EDISON: Abuz de încredere, Stan și Bran gemeni și trupa Georgescu-Iași.
FORUM: Nopți princiare și Valetul și contesa.
FILANTROPIA (Kiseleff): Joshiwara și Flori de Nissa.
FLORIDA (sală și grădină): D-ra mama mea și Hari Piel în cel mai bun prieten.
FRANKLIN: Moscova-Shanghai și Băetana.
GLORIA: O lacrimă ascunsă și O nuntă ca'n povești.
ILEANA (sala și grădina, Strada Avrig): Tarzan eroul junglei și Destin.
IZBANDA (grădina și sala): Copiii părăsiți, Strigătul sălbaticilor și revista: Cap de lemn.
LOLICA: Curierul din Londra și Acuzata.
LYA: Petru cel Mare și Sclavii onoarei.
LIZEANU: Pat și Patachon în Paradis, Insula Păcatelor, completare și artiști.
LUCIFER (Dudești 87): Suflete pe mare și Ultimul sărut al d-nei Chaney.
LILI (sală și grădină, cal. Rahovei 236): Moscova-Shanghai, Mica prințesă și trupa Georgescu-Iași.
MARNA (Griviței 80): Tango nocturn și Aventurierul din Paris.
MARCONI: S'a născut un imperiu și Frații Marx agenți secreți.
MILANO: Monumentul Indian.
MODEL: Aur chinezesc și Secretul celor 3.
NERO (Șerban Vodă 94): Sing-Sing și Muzica e viața mea.
NISSA (fost „Lido"): Trăim numai odată și Un sărut la licitație.
ORFEU: Stan și Bran la Holywood și Orizontul.
PARIS (sala și grădina): Țară fără legi și Păpușa blondă.
„PACHE": 2 filme: Romanul unui trișor cu Sacha Guitry și Doctori fără voie.
RAHOVA: Căsnicia d-rului Allan și Rosalie.
REX: A doua lună de miere și Charlie Chan la Monte-Carlo.
SPLENDID: Monumentul Indian.
ȘIC: Stan și Bran la Hollywood și Orizontul.
TRIUMF: Misiunea locotenentului Pery și Comoara blestemată.
TOMIS (grădina și sala): Aristocrat de ocazie și Drumul spre glorie.
UNIC (grădna și sala): Maman
VENUS: Scandal în lumea bună Colibri și Spovedania.
VOLGA: Stigmatizata și Valetul și contesa.
VOLTA-Buzești: Cuceritorul și Paruel.

In jurul campionatului național de juniori

Primim, din partea d-lui inginer Virgil Ibrăileanu, președintele Gloriei C. F. R. (Galați), următorul articol, cu rugămintea de a fi publicat:

Desigur o inițiativă care trebuiește aplaudată — inaugurarea campionatului național de juniori în anul acesta — și felicităm călduros pe inițiatori.

Era normal ca organizarea cam pripită a acestor campionate să aibă oarecari lacune.

Și trebuiește să recunoaștem, că din motive bine justificate, nu au putut concura la acest campionat echipe merituoase, cari ar fi făcut cinste nouei competițiuni.

Nu înțelegem însă, de ce și acolo unde s'ar fi putut evita erori de organizare s'a procedat totuși cu oarecare ușurință.

Astfel, vom arăta mai jos cazul echipei de juniori a Gloriei C. F. R., care a intrat în această dispută.

După jocul cu campioana București „Macaby", pe un teren neutru — echipa Gloria C. F. R. a fost desemnată campioana liga de sud.

Cu acest titlu a fost pusă să lupte cu campioana liga de est — Aquila Iași.

S'a hotărît un singur joc. Intrebăm atunci:

De ce nu pe un teren neutru?

De ce nu la Galați ci la Iași — mai ales că la Iași Aquila mai jucase și Gloria C. F. R. nu.

Mai mult, jocul cu Aquila (Iași) s'a disputat fără nici o delegare de arbitri oficiali.

La observația noastră făcută la federație, ca să nu ni se dea arbitri din Iași, cum se hotărîse, d. secretar general O. Luchide, care a fost de perfect acord și d. președinte al C. C. N., a dispus ca arbitru pe d. Tase Protopopescu din Cernăuți.

Dar:

1) D. Tase Protopopescu nu a fost avizat.

2) Deasemenea nu a fost avizat nici măcar un arbitru din Iași.

Consecința a fost că am fost siliți să admitem un domn arbitru de pe teren, noi neavând cunoștință de aceste erori, și astfel matchul Aquila-Gloria C. F. R. a fost arbitrat în mod silit de d. arbitru Tony Irimescu.

Nu vrem să discutăm prea mult cum a decurs matchul și de ce a pierdut Gloria C. F. R.

Nu vrem să justificăm rezultatul.

Dar un lucru este necesar să se știe.

Jocul a decurs în mod cu totul anormal — într'o atmosferă imposibilă și sub presiunea a doi arbitri —de tușe, cari dădeau sfaturi jucătorilor Aquilei și semnalau fără nici cel mai elementar scrupul de obiectivitate.

Adăogând la aceasta și arbitrajul d-lui Tony Irimescu — credem că recunoaște și d-sa că nu a fost într'o zi prea bună — ca să eliminăm impresia că ar fi fost influențat de conflictul sentimentelor d-sale ca reprezentant al Ligii de Est, cu obiectivitatea impusă de importanța unui asemenea joc.

In sprijinul afirmațiilor noastre, este și rezultatul la pauză, 2—0 pentru Gloria C.F.R. — ca după terminare să fie din 3 lovituri libere, din care una la 11 m., 3—2 pentru Aquila.

Deși copiii nevinovați ai Gloriei CFR. au scăpat cu multă greutate de bombardamentul pietrelor parcului sportiv dela Copou — totuși noi felicităm pe jucătorii Aquilei și le dorim succes la București în finală.

Dar vă asigurăm de toată obiectivitatea, când ne exprimăm părerea că „Iașii" au greșit, căutând ca cu tot dinadinsul și profitând de un concurs de împrejurări fericite să-și trimită juniorii săi la București, în finala campionatului național — când se vor confirma afirmațiile noastre — nu au alte calități decât acelea de a fi reușit să smulgă o victorie, uzând de orice mijloace, chiar dacă treceau limita celei mai elementare sportivități.

Ne-am ferit să insistăm prea mult asupra unei contestații oficiale pentru rejucarea matchului, deși motive avem destul de însemnate.

Onorata comisie de juniori, a găsit de cuviință poate ca să nu se mai complice campionatul, să ne sacrifice.

Nu am înțeles ca prin contestație, apeluri și recursuri câștigate la masa verde să pătrundem în finala primului campionat de juniori.

Ar fi fost poate ceva nedemn și ar fi apăsat asupra conștiinței noastre.

Ne-am resemnat și am așteptat ca pe teren să se vadă Duminică, modul de comportare a campioanei legilor de sud și est.

Pentru prestigiul celui mai nevinovat și curat campionat, am fi fericiți să fim desmințiți.

Preș. Ing. Virg. Ibrăileanu

Programul Federației Aeronautice a României

Federația Aeronautică Regală a României este un organ creiat de stat pentru coordonarea activităților particulare în legătură cu aeronautica — sport, turism, propagandă, învățământ, școli de pilotaj.

Președintele activ al Federației este M. S. Regele.

Afiliată la F. A. I., Federația este singura autoritate sportivă aeronautică în țară și are următoarele atribuțiuni înscrise în statutul ei de funcționare:

Indrumează, supraveghează și controlează toate asociațiile afiliate. Aci este cazul să se adaoge că nicio asociație sportivă sau de propagandă nu poate ființa dacă F. A. R. R. nu i-a recunoscut existența prin ratificarea afilierii.

Propaganda în folosul aviației și controlul manifestațiunilor aeronautice publice.

In acest domeniu, Federația și-a întocmit un vast program de prapagandă care va fi pus în aplicare pe etape, care cuprinde în linii mari:

PROPAGANDA SCRISA

Presa cotidiană, această prețioasă colaborare a ideei de propășire a aeronauticei, căreia Federația îi întinde o mână prietenească pentru ca împreună să poată realiza opera mare de propagandă în massa publicului din toată țara.

— Presa de specialitate, căreia Federația cată să-i dea elementele necesare unei apariții sănătoase prin impulsul și sprijinul neprecupețit pe care îl dă de aici înainte.

Propaganda în școli va fi o operă vastă, de mare răspundere pe care Federația va căuta să o obțină cu sprijinul ferm al M. A. M. și cu înțelegătoarea bună voință a M. Educației Naționale. Această propagandă care va fi înscrisă în programa analitică a întregului învățământ dela școala primară până la Universitate, va forma acea ambianță de înțelegere totală a aviației, care astăzi se prezintă sub forma unei adevărate probleme de stat.

In colaborare cu străjeria, Federația va lupta pentru introducerea aeromodelismului și a sborului fără motor între tineretul străjeresc continuînd începuturile de azi care se arată sub cele mai frumoase și mai îmbucurătoare aspecte.

Conferințele publice vor forma un capitol din cele mai interesante căruia Federația îi va rezerva o deosebită atenție.

Insfârșit propaganda prin Radio, prin cinematograf precum și concursuri, premii, cupe, plachete, meetinguri, etc. toate cele cuprinse în acest program în curând vor lua forme concrete, cu concursul binevoitor al tuturor asociațiilor afiliate.

Alte atribuțiuni precizate în Statutul de funcționare sunt:

— Controlul turismului aerian.

— Atribuțiuni sportive ce-i revin ca afiliată la F. A. I.

— Oricari alte însărcinări cei sunt date de Stat.

In ceeace privește latura sportivă, aviația de turism, Federația are îndatorirea:

— de a controla funcționarea școlilor civile de pilotaj — tehnic și adiministrativ.

Iată în linii mari care este programul și atribuțiunile F. A. R. R. și cari sunt rosturile ei în viitor.

Sport și filatelie

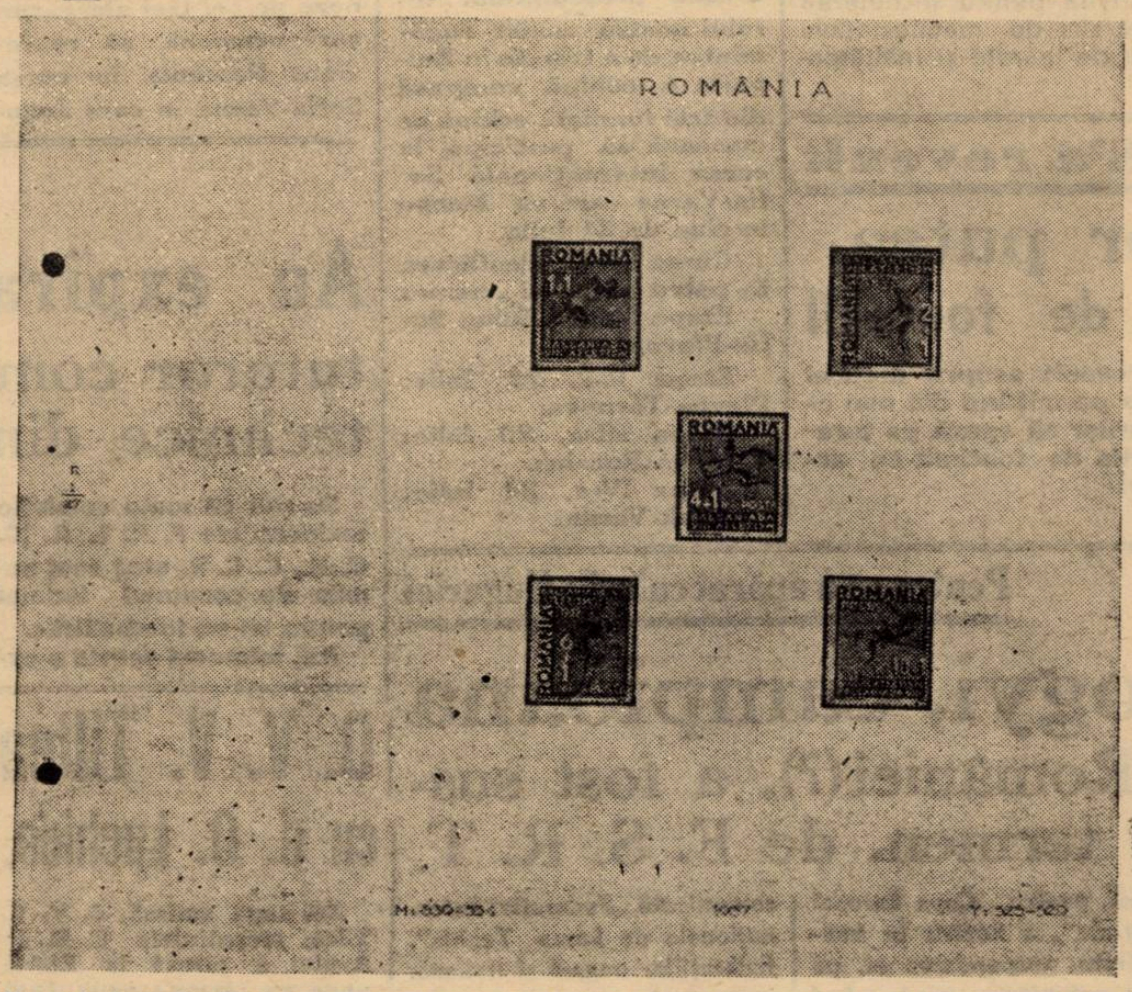

Un entuziast din Cluj jal sportului și filateliei, a dat la iveală un splendid album, rezervat exclusiv, timbrelor cu subiect sportiv. Cliseul nostru reprezintă una din paginile rezervate României

FOOT-BALL

Tactica Rapidului în matchul cu Ujpest

de PETRE STEINBACH

In matchul de Duminică, Rapid are o misiune dificilă.

Chiar dacă joacă acasă, în faţa unui public entuziast, care va încuraja din toate puterile echipa românească, a doua echipă a noastră în C. E. C., joacă un match foarte greu.

Cele trei puncte, pe cari e obligată să le egaleze şi să le întreacă sunt un handicap extraordinar pentru calificarea în turul următor.

Fireşte, footballul nu respectă decât diferenţele foarte mari şi chiar în aceste cazuri de disproporţie rezultatul unui match este chestie de şansă.

In niciun caz, nu se poate spune cu siguranţă, cine va câştiga un joc, oricare ar fi depărtarea dintre cele două valori angrenate în match.

Dar nu e mai puţin adevărat, că succesul Rapidului depinde în mare măsură şi de tactica pe care o vor adopta jucătorii bucureşteni.

Rândurile de faţă au tocmai scopul de a discuta această tactică, pe care Rapid trebue să o adopte în matchul cu Ujpest.

Prietenul meu Auer, extraordinarul centru înaintaş al feroviarilor, a declarat că Zsengeller trebue marcat sever de Răşinaru.

Intr'adevăr, centrul atacant pestan reprezintă pericolul numărul 1 al matchului de poimâine, dar cred că ideia amicului meu este greşită.

Pentrucă nu este mai puţin adevărat, că centrul lui Ujpest este unul din cei mai mari jucători europeni şi va scăpa cu siguranţă supravegherii lui Răşinaru.

O comparaţie între valoarea reprezentată de ungur şi cea a românului, îndepărtează din cadrul discuţiei această tactică.

Dar nu numai disproporţia dintre clasele celor doui jucători este un argument contra acestei tactice.

Rapid trebue să renunţe la ea, pentrucă ea nu-şi mai are rostul în matchul dela Bucureşti.

Pentrucă, dacă în întâlnirea dela Budapesta, ea era recomandabilă, Rapidul nesperând acolo decât într'un rezultat strâns, aici nu are ce căuta.

In deplasare jocul de apărare, care aducea după sine marcarea severă a lui Zsengeller, era cel indicat pentrucă echipa românească nu trebuia să caute decât o diferenţă de goaluri cât mai mică.

La Bucureşti însă, Rapid trebue să joace ofensiv, numai ofensiv, riscând totul, pentruca victoria să fie cât mai categorică.

O victorie redusă sau un match nul, echivalează cu o înfrângere, şi exclude posibilitatea participării viitoare.

Ori cum Vintilă este un jucător defensiv, retragerea lui Răşinaru într'un joc deasemenea de apărare, ar reduce alimentarea înaintării feroviare, numai la posibilităţile lui Rafinsky.

Şi pentru jocul ce trebue însuşit de Rapid, lucrul acesta e deadreptul absurd.

Dar preconizarea jocului defensiv al lui Răşinaru, nu înseamnă în niciun caz că Zsengeller nu trebue să fie supraveghiat.

El este şi la Bucureşti, tot atât de periculos ca şi la Budapesta.

Supravegherea lui îndeaproape, poate fi îndeplinită însă şi fără retragerea „poliţistă" a lui Răşinaru.

Il să joace la Zsengeller, în modul următor : Wetzer Vintilă să rămână înapoi iar Rafinsky şi Răşinaru să meargă înainte, pentru a alimenta înaintarea.

Interceptând în acelaşi timp pasele halfilor, sau interilor, adresate lui Zsengeller.

Noi credem că aceasta este tactica cea mai indicată, deoarece ea rezolvă şi alimentarea înaintării şi supravegherea periculosului centru atacant maghiar.

Un om poate fi scos din joc împiedicând pe cei cari i-ar putea da mingii să-i servească.

In momentul în care el nu primeşte, sau primeşte rar de tot, passe dela parteneri, valoarea lui nu mai are aceeaşi importanţă.

Ungaria (amatori) a învins Lituania cu 3-0 (1-0)

KAUNAS, 30. — Eri s'a jucat în localitate, în faţa a 10.000 de spectatori matchul de football dintre echipa amatoare a Ungariei şi Lituania.

Oaspeţii după un joc frumos au câştigat cu scorul de 3:0 (1:0), prin punctele marcate de Gazday, Jakab şi Keszei II.

A fost alcătuit

Programul interdistrictual pentru cupa V. V. Tillea

Liga de est a comunicat federaţiei că a întocmit programul cupei V. V. Tillea după cum urmează:

3 IULIE

Iaşi contra învingătorului dintre Chişinău şi Cetatea Albă, la Iaşi. (Invingătorul e Chişinăul n. r.).

Cernăuţi contra învingătorului dintre Rădăuţi şi Suceava, la Cernăuţi.

10 IULIE

No. 1). Cetatea Albă sau Chişinău contra Iaşului la Ismail sau Chişinău.

No. 2). Rădăuţi sau Suceava contra Cernăuţi la Rădăuţi sau Suceava.

17—24 IULIE

No. 1 contra No. 2.

O nemulţumire

U D R cere majorarea pedepsei lui Florea şi suspendarea jucătorilor Creţeanu şi Iordache

După cum se ştie, în urma dezordinelor provocate de Unirea Tricolor la matchul cu U. D. R. dela Reşiţa, comisia campionatului naţional a pedepsit pe jucătorul Florea cu suspendare pe 15 zile, iar pe Creţeanu şi Iordache cu avertisment.

Gruparea U. D. R. a făcut apel contra acestei decizii pe motiv că Florea este recidivist şi trebuia pedepsit mai aspru iar Creţeanu şi Iordache trebuiau suspendaţi.

Incă un clujean

Iacob Felecan a demisionat... ... dând explicaţii

In teancul de cărţi poştale recomandate, anunţând demisii, a apărut eri la federaţie şi aceea a clujeanului Felecan Iacob, excelentul fundaş stânga al Victoriei.

Demisia lui Felecan nu este însă o simplă formulă oficială, anunţând laconic evenimentul.

Cartea poştală trimisă arată că la 1 Iulie, adică azi, contractul dintre Felecan şi grupare expiră şi că Victoria nu şi-a mai respectat angajamentele contractate de trei luni de zile.

Glasser a fost corect legitimat

Hotărârile de aseară ale comisiei de transferări

Aseară comisia de transferări a ţinut şedinţă sub preşedinţia d-lui P. Costescu în completul d-lor: Bruduloiu, M. Constant şi Radu luând următoarele decizii:

Comisiunea a stabilit valabilitatea legitimării jucătorului Glasser, pentru gruparea Tricolor C. F. P. V., pe cale amicală, dela gruparea Victoria C. F. R. (Iaşi), stabilind că jucătorul a fost legitimat pentru Tricolor cu respectarea dispoziţiunilor regulamentare.

S'a dispus înaintarea dosarului la Comisia campionatului naţional, pentru a judeca contestaţia introdusă de Universitatea.

2. Gruparea A.C.F.R. a fost obligată să achite salariile jucătorilor Fănescu şi Georgescu, în timp de 10 zile, sub sancţiunea suspendării automate.

3. S'a amânat pentru şedinţa de Joi 7 Iulie reclamaţia grupării Leonida cu privire la stabilirea legitimării jucătorului König (Adesgo).

4. S'a amânat pentru Joi 7 Iulie judecarea reclamaţiei jucătorului Cuciardi dela gruparea A.C.F.R. pentru neplata salariului.

Amănunte de organizare

F. C. Rapid ţine să asigure matchului de Duminecă o organizare ireproşabilă.

O serie întreagă de dispoziţiuni sunt prevăzute în program, astfel că publicul va putea intra pe teren şi va putea părăsi arena în condiţiuni civilizate.

S'au făcut intervenţii la S. T. B. şi afară de tramvaele obicinuite, Duminecă după matchul Rapid—Ujpest, va funcţiona o linie specială de autobuze.

Cincizeci de autobuze vor face cursa dela teren spre centrul Capitalei.

Victoria (Cluj) are un nou antrenor

Victoria din Cluj are un nou antrenor pentru sezonul acesta.

Clujenii au angajat pe Francisc Nyül fostul half de margine al lui M. T. K. (Hungaria).

Angajamentul începe chiar de azi şi Nyül se va ocupa de echipele de juniori întrucât prima garnitură a luat vacanţă.

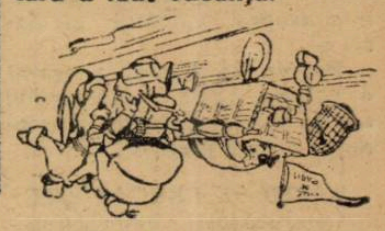

UJPEST

a părăsit eri dimineaţă Budapesta

BUDAPESTA, 30. — Azi dimineaţă la ora 9.30, a părăsit localitatea echipa de football Ujpest, îndreptându-se spre Bucureşti, unde joacă Duminică cu F. C. Rapid, în cadrul Cupei Europei Centrale.

Sub conducerea d-lui Aschner, preşedintele grupării, au făcut deplasarea 13 jucători, un masseur, antrenorul Sternberg şi directorul secţiei de football d. Langfelder.

FOOT-BALL

Un optimism exagerat

Ujpest a refuzat o ofertă la Braşov

pentru... a nu fi obosit în turneul II al CEC

Auer crede în victoria Rapidului

Duminică după amiază, F. C. Rapid va înfrunta în cadrul cupei Europei centrale, echipa ungară Ujpest de care bucureştenii au fost învinşi la Budapesta cu 4:1.

La sosirea în Capitală, a-

SZALAY

tât jucătorii cât şi conducătorii Rapidului, au declarat că scorul cu care au fost învinşi nu arată real fizionomia matchului.

Pe teren, echipele au fost egale, numai că Ujpest a avut şansă, pe când Rapid a fost urmărit de ghinion ratând o mulţime de ocazii clare.

O CONFIRMARE

Publicul românesc a crezut poate, că declaraţiile jucătorilor şi conducătorilor rapidişti, sunt formale numai şi nu corespund adevărului.

Iată însă, că ziarul italian „Gazetta dello Sport" publică în legătură cu matchurile echipelor româneşti în C. E. C. următoarele:

„Este de remarcat comportarea echipelor româneşti, dintre care aceea a Ripensiei este remarcabilă: a învins cu 3:0 pe A. C. Milano.

Celălalt reprezentant român, F. C. Rapid, a fost învins de Ujpest la Budapesta cu 4:1.

Dar înfrângerea suferită de Rapid este de aşa manieră, încât nu impietează cu nimic asupra valoarei şi clasei ei.

Pentru că Rapid, a arătat o valoare egală adversarului său şi numai datorită ghinionului a fost învinsă".

RAPID SE PREGATEŞTE

Conducătorii bucureşteni-lor sunt convinşi—dată fiind comportarea echipei Dumineca trecută — că vor reuşi să refacă handicapul cu care au fost învinşi.

Jucătorii fac azi ultimul antrenament pe arena Giuleşti, după care vor fi cantonaţi, pentru a fi feriţi de contactul cu publicul.

FORMAŢIA PROBABILA

Se va cunoaşte abia în cursul zilei de azi.

In această chestiune, am stat de vorbă cu Auer antrenorul Rapidului care ne-a declarat următoarele:

„După comportarea echipei noastre în matchul dela Budapesta nu sunt de părere să-i facem vreo modificare.

Nu cred ca vreunul din jucătorii cari au luptat Duminica trecută contra Ujpestului să nu aibe acum o ambiţie

SZIKLAY

înzecită pentru a-i învinge.

Sunt vechi în football şi nu obicinuesc inciodată să dau pronosticuri. In ce mă priveşte, sper că voiu scăpa puţin de marcajul sever cu care am fost onorat Duminica trecută.

Ujpest va pierde contra noastră, pentru prima oară, la Bucureşti".

ECHIPA OASPEŢILOR

Se pare că pentru Ujpest

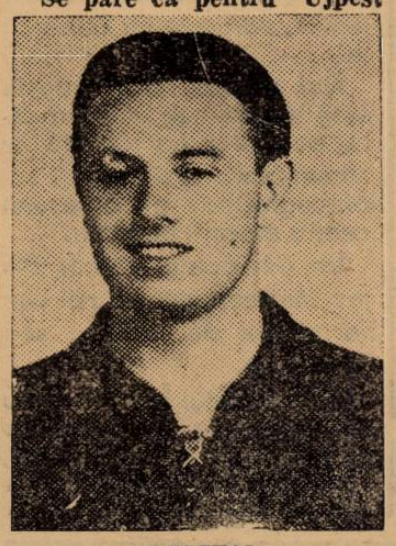

PUSZTAI

chestiunea formaţiei este tranşată.

„Nemzeti-Sport" sosit eri în Capitală anunţă că diriguitorii Ujpestului sunt mulţumiţi de comportarea echipei şi nu-i vor face nici o schimbare.

De altfel Ujpest a realizat Dumineca trecută cea mai bună performanţă a echipelor maghiare în C. E. C.

PRIMIRE EXCEPŢIONALA

Odată cu echipa Ujpest va sosi în Capitală şi d. Aschner proprietarul fabricelor Tungsram şi preşedintele Ujpestului.

Avem informaţii că atât Venus cât şi Rapid vor face o primire oficială d-lui Aschner cu care sunt în relaţii cordiale.

Shooturi şi bare

Matchul „Austria-Ostmark" *„Schhalke 04" proectat pentru Duminică, a fost contramandat. căci la această dată echipa Schalke 04 rejoacă finala campionatului naţional, în compania lui „Hannover 96".*

✸

Am anunţat că fostul antrenor al AMEFA-ei, Kertesz, a fost angajat de clubul pestan Hungaria.

„Sporthirlap", sosit eri în Capitală arată că este posibil ca noul antrenor să fie Mandi, fostul fundaş al Hungariei.

✸

BIRO II, înlocuitorul lui Täuczer în echipa Ferencvarosului nu a dat satisfacţie în matchul dela Brno şi deaceia, este posibil ca Duminică la Budapesta, Tänczer să-şi facă reintrarea în rândurile alb-verzilor.

✸

D. dr. DIETZ, selecţioneurul unic al federaţiei maghiare, făcând raportul oficial, în legătură cu comportarea echipei Ungariei la campionatul mondial, a subliniat că singurul jucător care a dat cea mai deplină satisfacţie la toate matchurile a fost Zsengellér.

(N. R. Vom vedea dacă goal-getterul Zsengellér Duminică la Giuleşti va da din nou satisfacţie).

✸

Marţi seară a avut loc la sediul clubului Sportul Studenţesc o reuşită kermesă.

Reuniunea grupării studenţeşti la care a luat parte şi d. rector C. Stoicescu — a avut un succes desăvârşit.

Sp. Studenţesc-Vulturii

se dispută Duminică dimineaţa pe arena Venus

Sportul Studenţesc făcuse o cerere la C.C.N. prin care ruga să i se fixeze matchul cu Vulturii.

Duminică dimineaţă la ora 8 sau după amiază la orele 16.

C. C. N. însă, n'a aprobat ca un joc de calificare să concureze unul de Cupa Europei Centrale şi a fixat matchul Sp. Studenţesc Vulturii pe arena Venus la orele 8 dimineaţa.

C.A.O. a intervenit

pe lângă d. V.V. Tilea pentru asigurarea ordinei la jocurile cu Phoenix

Gruparea CAO este preocupată în prezent cu pregătirile în vederea matchului de calificare cu Phönix.

Mai presus însă de acestea, este îngrijorată în ce priveşte ordinea şi măsurile de pază la cele două jocuri cu băimărenii.

In legătură cu aceasta, suntem informaţi că CAO a făcut o intervenţie pe lângă d. V. V. Tilea.

Orădenii roagă pe preşedintele federaţiei să dea dispoziţii C.C.N.-ului în vederea asigurării unei ordine şi paze cât mai bune.

10 matchuri

Timişoara-Belgrad în cinci ani

Districtul timişorean a perfectat o interesantă competiţie de juniori

Districtul Timişoara a reuşit să pună pe picioare o foarte interesantă competiţie de juniori inter-urbană: Timişoara-Belgrad.

Anume, de acord cu oficialitatea belgrădeană, a luat fiinţă o cupă în cadrul căreia se vor disputa 10 matchuri între selecţionatele Timişoara şi Belgrad, în interval de 5 ani (câte 2 jocuri pe an).

După consumarea celor 10 partide (5 la Timişoara, 5 la Belgrad) se va alcătui un clasament.

Regulamentul acestei competiţiuni a fost trimes spre aprobare F.R.F.A.-ului.

Datele celor 10 partide se vor fixa numai după ce F. R. F. A. va aproba competiţia.

Bratislava a învins H. A. S. K. cu 3-2 (3-1)

Bratislava, 30. — Azi s'a jucat în localitate matchul de football dintre echipa locală Bratislava şi campioana Jugoslaviei H. A. S. K.

Gazdele au învins după luptă mare cu 3:2 (3:1)

Szutor, Bodea şi Mitan au semnat contracte cu Gloria C.F.R. (Galaţi)

Merituoasa grupare gălăţeană Gloria C. F. R., se pregăteşte în mod serios în vederea viitorului sezon.

Astfel, face numeroase şi importante achiziţii.

In cursul zilei de eri, a depus la F.R.F.A., contractele încheiate cu jucătorii Bodea (Victoria-Constanţa) şi Ceacâreanu (Vifor Dristor-Silistra).

Deasemenea au mai semnat contracte cu Gloria C.F.R., jucătorii Mitan (Sp. Studenţesc) şi Szutor (Dacia Unirea).

Pentru aceştia însă, n'are deslegările şi în ce priveşte pe Mitan, nici n'o va avea, pentrucă universitarul are contract până în 1939 cu Sp. Studenţesc.

Deasemenea, Gloria C.F.R., a şi început lucrările pentru terminarea stadionului. Munca şi sforţările depuse de d. ing. Ibrăileanu dau ca sigură utilizarea terenului chiar din toamnă.

Districtul Bucureşti a luat vacanţă

Aseară comisiunea districtului Bucureşti a luat vacanţă până la 1 August. Chestiunile administrative vor fi rezolvate în cursul vacanţei de o comisie restrânsă.

Excepţionale măsuri de pază luate de C.C.N.

la matchul Unirea Tricolor-UDR

Dată fiind înverşunarea cu care se vor disputa partidele de calificare de Sâmbătă şi Duminică, Comisia campionatului naţional a luat o serie de măsuri pentru a preîntâmpina orice scandal sau dezordini.

Astfel, în ce priveşte partida Unirea Tricolor-U. D. R., membrii C. C. N.-ului vor funcţiona ca delegaţi federali şi comisia a decis ca să aducă pe cheltuelile sale, 100 de jandarmi.

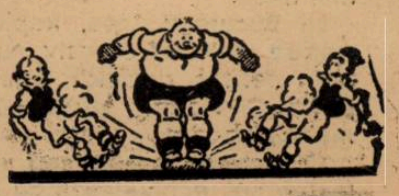

FOOT-BALL

Şedinţa comisiei districtuale

Grupările Metaloglobus şi Adesgo
au fost aspru sancţionate pentru scandalul dela matchul de Duminică
Numeroase suspendări de jucători

Comisiunea districtuală a ţinut aseară şedinţă, sub preşedinţia d-lui Constantin Chiriceanu.

S'au luat următoarele deciziuni:

Se suspendă pe timp de 8 zile gruparea Izbânda.

Jucătorul Florică Marinescu din suszisa grupare se suspendă pe timp de 18 luni.

Următorii jucători se suspendă pe timp de 8 zile: Vasilescu Marin (Victoria), Ciocan Sandu (Victoria), Dumitrescu Jean (Vulturii Carpaţilor) şi Seves Ioan (F. C. Suter) pentru purtări ireverenţioase.

Jucătorul Gh. Tănăsescu din gruparea Zburătorii, se suspendă pe timp de 8 zile, iar Toma Beutu (S.T.B.) pe timp de 15 zile.

Contestaţia grupării C. F. R. B. T., se respinge.

D. Gheorghiu delegatul grupărei Olympia se suspendă pe timp de 8 zile pentru insulte aduse în localul districtului.

Gruparea Venus este declarată campioană la rezerve divizia naţională.

Se invită d. arbitru Bădescu ca în termen de 3 zile să depună la district raportul jocului Distribuţia-Socec Lafayette.

Idem d. Repanovici la jocul Izbânda-F. C. Rapid.

Jucătorul Barbu Ştefan se suspendă până la depunerea sumei de lei 500 încasată în numele Districtului în toamna anului 1937.

Se va interveni la F.R.F.A. pentru retragerea carnetelor de liberă intrare la matchuri.

Se va pune în vedere grupării Ripensia a achita taxele dela jocul de C. E. C. până Marţi 5 Iulie.

Se ia act de declaraţia jucătorului Kiser Jacob din gruparea A. S. Distribuţia.

ADESGO ŞI METALOGLOBUS GRAV SANCŢIONATE.

Sunt cunoscute incidentele petrecute Duminică la matchul Adesgo - Metaloglobus contând pentru desemnarea campionatului categoriei promoţie.

Se suspendă pe timp de 30 zile grupările Adesgo şi Metaloglobus.

Jucătorul Schrehoff O. (Adesgo) se suspendă pe timp de 3 luni.

Următorii jucători se suspendă pe timp de 2 luni: Vogel Anton (Adesgo), Doci Titus, Nitroi, Figaro Traian şi Vasilescu Petre din gruparea Metaloglobus.

Se anulează matchul disputat şi nu se mai decerne în acest an ţitlul de campion al categoriei promoţie.

Matchul Dacia Traiană—Şoimii se programează pentru Duminică 3 Iulie pe terenul A.C.S.A. la orele 8,30.

Ştiri şi convocări

❖ „ŞOIMII" convoacă pentru Duminică 3 Iulie a. c. orele 7,30 a. m. pe terenul A. C. S. A. (Tramvay 20), în vederea rejucărei matchului de championat cu „Dacia Traiană", pe următorii jucători: Chepeţ Ştefan, Coltor Emil, Chiriţescu Florian, Bratu Gheorghe, Neghină N., Covaci Anton, Cionoiu Niculae, Oproiu Ioan, Dudă Virgil, Constantinescu Ioan, Dragomirescu Al., Plessingher Adalbert, Cameniţă Gh., Dinescu Vasile, Drăgănescu C., Popa Florian, Paior Ion şi Niculescu Matei.

Toţi cei de mai sus vor aduce echipamentul de joc, ce le-a fost încredinţat, în caz de absenţă, vor fi suspendaţi pe doi ani.

Pentru matchul cu Cernăuţii

Selecţionata Bucureştiului va fi alcătuită la 6 Iulie

In şedinţa de aseară a comisiunei districtuale, s'a luat în discuţie invitaţia pe care a primit-o districtul Bucureşti din partea districtului Cernăuţi, pentru un match al reprezentativei Capitalei la Cernăuţi în ziua de 10 Iulie.

Oferta a fost acceptată.

In acest sens s'a trimis o telegramă districtului Cernăuţi cu următorul cuprins:

„ACCEPTAM OFERTA".

Miercuri 6 Iulie comisiunea districtuală se va întruni şi va alcătui reprezentativa Capitalei. Ea va fi formată din jucătorii grupărilor Sportul Studenţesc şi Unirea Tricolor.

ŞTIRI DIN PROVINCIE

Duminică 3 Iulie, Gloria C. F. R. (Galaţi) va susţine un match de football în compania echipei locale Astra, care va prezenta echipa cu care va juca în divizia B.

PETROŞANI

La Vulcan, din iniţiativa d-lor C. Comloşan şi I. Bogdan, a luat fiinţă clubul sportiv al fabricei „Antigaz", a cărui echipă şi-a făcut debutul Duminică 26 Iunie printr'un match amical cu „Jandarmii" din localitate.

Chiar din primele minute, se observă superioritatea „Antigazului", care presează în continuu, fără rezultat, până în minutul 14, când Comloşan, printr'o bombă dela 20 m. perforează poarta adversă.

In a doua repriză, s'au mai înregistrat 8 goaluri, aşa că rezultatul final a fost de 9:0 pentru echipa „Antigaz".

S'au remarcat jucătorii: Comloşan, lt. Baciu, Fărcăşiu, Niculescu, Dragoş şi Dumitrescu.

La 17 Iulie, crt., a fost programată a treia întrecere de înnot, cu participarea echipei de polo şi natăţie a Universităţii din Cluj, majoritatea înnotătorilor universitari clujeni fiind recrutaţi de la Sibiu.

Astfel, Cernăuţean Titus, Băra Ioan, Cora Teodor, Petri Dionisie, Schönfeld Rigi, sunt binecunscuţi în echipa Universităţii din Cluj.

In rândurile clujenilor, va apare şi fostul campion naţional la 100 m. frasse studentul Paşca Russu (Bucureşti).

A fost alcătuită

Reprezentativa de juniori a Capitalei
pentru matchul cu Oradea în cadrul Cupei Unirea

Eri după amiază lotul de juniori convocat pe arena S. T. B. s'a antrenat sub supravegherea lui Pipa.

Districtul Bucureşti dă o mare atenţie matchului de Duminică cu reprezentativa Oradiei, astfel că a alcătuit o echipă din cele mai bune elemente.

Iată:

Ionescu Ştefan, Petrescu, Sitaru, Barbu, Flamaropol, Popescu Tudor, Lulu Mihăilescu, Ion Dumitrescu, Mărdărescu, Horotan, Moisescu.

REZERVE: Titi Niculescu, Marin Mândrescu, Stănescu, Nicu Virgil.

Toţi aceşti jucători au fost convocaţi Duminică 3 crt., la orele 15 p. m. la sediul Districtului de unde se vor deplasa la arenă.

Bursa biletelor

Biletele cu reducere pentru tribuna numerotată, peluza centrrală şi peluza populară, se vor vinde până Sâmbătă seara, la Victoria Sport.

Duminică dimineaţa şi la teren, biletele vor fi cu 30% mai scumpe.

Noi demisii

Szöcke (Crişana), N. Constantinescu şi Szida (Ol. C.F.R.)

Din ce în ce sosesc mai multe demisii de jucători la F.R.F.A.

Până aseară mai sosiseră la federaţie următoarele: Szöcke (Crişana), N. Constantinescu (Mociorniţa) şi Szida (Ol. C. F. R.).

Cu titlu de curiozitate dăm numărul total al demisiilor sosite până aseară: 172.

Două matchuri deschidere, la Rapid - Ujpest

După cum am anunţat eri, matchul dintre F. C. Rapid şi Ujpest va avea două matchuri de deschidere: la ora 14.30 se va disputa matchul dintre juniorii Sportului Studenţesc şi Rapidului.

La ora 16.15 va avea loc finala cupei Unirea între juniorii Oradiei şi cei ai Bucureştilor.

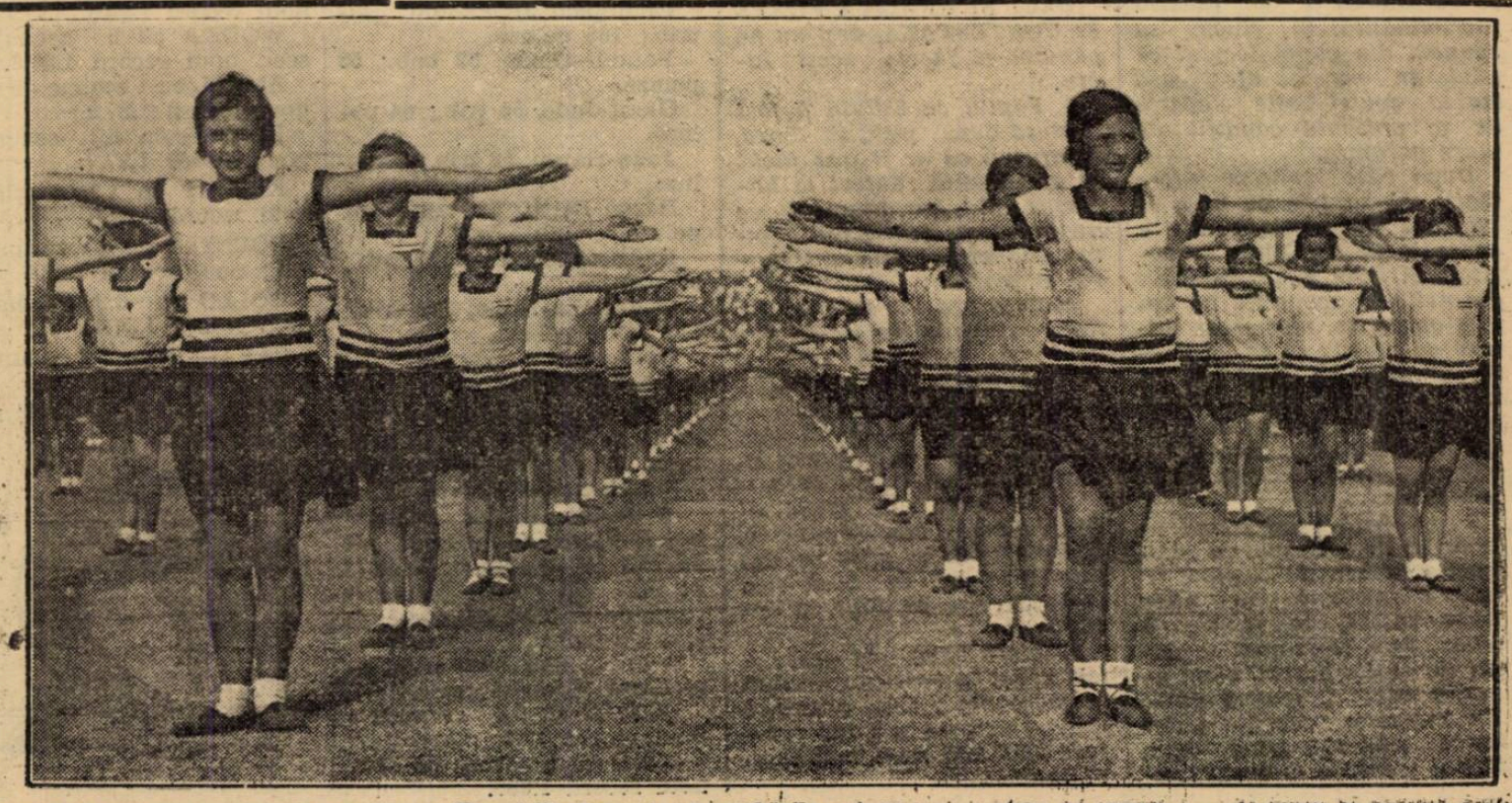

Exercitiile feminine la serbările soimilor

UNIVERSUL SPORT

Pe urmele afacerei de doping...

Probe pro și contra vinovăției d-lui Căpitan Guliano

Am consemnat ieri, în aceste coloane, faptele brute ale afacerei de doping, prima în acest gen la noi, care a izbucnit în urma rezultatului analizei făcute sputei iepei Tuluța, după victoria din ziua de 3 Iunie, din Premiul Crasna rep. 1-a.

Așa după cum am promis, revenim astăzi căutând să aducem câteva amănunte noui și pe cari le socotim esențiale în elucidarea acestei afaceri, ce angajează iremediabil onorabilitatea unui om, — fost căpitan în armata română — și care tinde să accentueize atmosfera de suspiciune ce planează — și acum — suficient, asupra alergărilor dela noi. Vom căuta în limita slabelor noastre puteri — să aducem argumente pe care ancheta CE TREBUEȘTE deschisă nu trebue să le ignoreze.

Conduși de aceiași obiectivitate de totdeauna, vom prezenta în cele ce urmează, atât argumentele cari tind să dovedească o vinovăție a d-lui căpitan Guliano, cât și cele din cari ar reieși neculpabilitatea sa și care tind să arate ușurința cu care s'au luat deciziuni în această afacere.

Probe de culpabilitate

1. Cea mai zdrobitoare probă, aparentă, este buletinul de analiză, din care reese clar că Tuluța a fost dopată în sus menționata alergare.

Simpla enunțare a celor de mai sus apare ca o irefutabilă dovadă. Bun! Insă și acest fapt comportă anumite comentarii pe care le vom face la timpul lor.

2. Este știut, că alcaloizii cari se administrează spre a stimula posibilitățile unui cal, necesită un anume timp —bine determinat—în care trebuește să-și facă efectul. După cum bine ne reamintim, în momentul când Tuluța a pornit spre start, după parcurgerea unei sute de metri, a fost readusă la boxă, spre a i se repara un defect survenit în harnașament.

Din acest fapt se pot trage două concluzii: a) iapa a fost readusă spre a i se administra dopingul și b) s'a căutat să se întârzieze plecarea, spre a-și putea face dopingul efectul.

3. Alergările neregulate efectuate de unii dintre pensionarii antrenamentului Guliano și mai ales modul, oarecum bizar, în care unii cai s'au comportat. Dar să venim cu lucruri concrete: Victoria lui STOP din premiul S.N.I.C., victorie care nu numai că n'a fost confirmată dar după recoltarea căreia Stop a fugit valori cu 14—15 kg. mai slabe; victoria lui MAYAR din ziua când a dispus de Vișina și Răzleț, deși antecedentele nu-i dădeau dreptul și nici alergările ulterioare nu au mai confirmat-o; victoria și mai ales comportarea din cursă a lui DRAPEL cu ocazia disputărei Pr. Viilor din ziua de 3 Aprilie, când după ce și-a trântit călărețul la start și a efectuat un tur de pistă în plin galop, a reușit apoi să câștige, iar de atunci a arătat valori cu mult mai slabe; și în sfârșit această TULUȚA care din ziua de 2 Iunie a fugit mult mai prost.

4. Refuzul băiatului de grajd ce a însoțit pe Tuluța după suscitata victorie, de a o duce la locul unde urma să se efectueze luarea sputei.

5. Comportarea lamentabilă a lui KORVIN în alergările anterioare victoriei surprinzătoare din Pr. Maia rep. 2-a.

6. Declarația făcută subsemnatului — de față cu mai multe persoane ale căror mărturii se pot lua — de jockeul J. GILL, asupra nedumeririi ce a avut față de comportările unor cai ai acestui antrenament, cai pe cari i-a călărit, iar ulterior au înregistrat valori complet nejustificate față de cele arătate cu el.

Vom prezenta mai jos și argumentele pledând nevinovăția d-lui cpt. Guliano.

Ipoteze de neculpabilitate

1. Ne vom referi și la acest capitol, la primul punct de culpabilitate, la analiza incriminantă. Și ținem să spunem din capul locului că felul în care se efectuează luarea sputei este departe de a prezenta condiții de mare garanție.

După câte suntem informați, substanțele cu care se lucrează nu prezintă nici o garanție de sterilitate și puritate și fiind puse în sticle obișnuite și acoperite cu dopuri obișnuite, n'ar fi de mirare ca cineva să se „distreze", punând în flaconul cu apă distilată un alcaloid, care apoi să se găsească în sputa calului deși acesta nu ingerase nici o substanță prohibită.

Să nu pară deloc bizară afirmația de mai sus, cu „distracția" cuiva de a pune anumite substanțe în niște sticle lăsate la îndemâna oricui, căci se cunosc suficient de multe cazuri, când anumiți oameni, făcând parte din categoria cazurilor patologice, dau foc unei case, fără a prezenta la baza acestui act nici un fundament logic.

DECI ȘI ANALIZA POATE FI CONTESTATA, deși nu ne gândim să facem acest lucru.

2. Faptul că Tuluța a fost readusă depe pistă în boxă, se afirmă că ar fi fost făcut în urma unui defect la harnașament, harnașament ce nu provenea dela d-nul căpitan Guliano ci dela antrenorul B. Toth.

Ipoteza că în timp ce a fost readusă la boxă i s'a dat dopingul, trebuește exclusă, căci operația nu se putea face în văzul oamenilor.

3. Afirmația că d-nul căp. Guliano n'a mai intrat în grajd dela ora 9 dimineața.

4. Un băiat de grajd, al cărui nume este cunoscut, deși nu avea în grije pe Tuluța, a intrat în boxă și a stat dela ora 15 până la ora 15.30.

5. Acest băiat de grajd a fost văzut în repetate rânduri în compania a două persoane și după această zi a început a face cheltueli mult mai mari ca înainte.

6. Situația socială a căpitanului Guliano, care îl împiedeca să facă asemenea manopere și mai ales cu niște cai aparținând Statului și cari sunt pe hipodrom spre a li-se valorifica anumite calități, iar nu să fie distruși.

CONCLUZII

Iată faptele ce le supunem Comitetului Jockey-Clubului și pe care le cerem luate în seamă și cercetate cu multă atenție.

Să fim înțeleși din capul locului: susținem că Tuluța a fost dopată. De cine și în ce scop, rămâne să se dovedească prin efectuarea unei trebuesc date. Dar amitet, sau în extremis de Parchet.

Culpabili există și sancțiuni trebuesc date. Dar aceste sancțiuni nu trebue să lovească în oameni nevinovați.

Nu acuzăm deocamdată pe nimeni, ci ne mulțumim să cerem din nou — chiar cu riscul de a deveni stereotipi — căutarea vinovatului. Și nu numai a vinovatului efectiv — care în fond poate fi un simplu instrument — ci și pe acel moral adică voința care a acționat instrumentul.

Comitetul Jockey Clubului are OBLIGAȚIA de a proceda cu multă atenție în această afacere, care poate înmormânta, pe deoparte, cursele în mocirla unei suspiciuni dăunătoare și pe de altă parte să atingă onorabilitatea unui om care a purtat uniforma de ofițer român până mai zilele trecute.

Pentru prestigiul armatei și al curselor, cerem elucidarea imediată, și pe orice căi, a acestei afaceri.

Niki Mihail Burilianu

Hipism

De bună seamă, timpul (acest mare tiran al spectacolelor în aer liber) este pornit să constate temeritatea hipiștilor. După o iarnă cu ger mare, iată că o caniculă excesivă ne încearcă răbdarea. După amiaza de eri mai călduroasă decât un interior de cuptor, a devenit atașamentul pe care mulți hipiști îl au pentru trap.

Publicul numeros ce a asistat la ziua de curse de ieri a confirmat fără posibilitate de desmințire, că trapul și-a creiat un impozant contingent de admiratori cari fac orice sacrificiu pentru spectacolul preferat.

Și temeritatea spectatorilor a fost din plin răsplătită de calitatea spectacolului ce ne-a fost oferit.

Din rezultatele înregistrate, pe prim plan se situează performanța lui Ghid din premiul Murcia.

Ghid cel mai valoros trei-an autohtov

Câștigând cu extremă ușurință sus numitul premiu, excelentul fiu al lui Texas a dovedit că nu-și găsește decât cu greu rival în rândurile trei-anilor români.

Deși a recoltat o victorie extrem de facilă, care dela intrarea în linie dreaptă nu mai făcea dubiu, Ghid a marcat cronometrajul de 1.29.5.

Ce a impresionat mai mult, este faptul că a dominat cu autoritate, din plecare, pe Josedale Margote care după parcurgerea a 800 m., silită la maximum să se mențină în trena impusă de Ghid, a galopat.

Având în vedere valoarea iepei americane, trebue să recunoaștem că performanța elevului lui Andreyevsky este deadreptul senzațională și este menită să pună în frumoasă lumină crescătoria națională.

Satisfacția cea mare în succesul de ieri, a recoltat-o d. I. TULCIANOV, proprietar și crescător al lui Ghid.

Sportivul de autentică clasă care este d. Tulcianov, primește o bine meritată răsplată prin victoria de eri.

Tot din această crescătorie a mai recoltat o victorie frumoasă și Haron, câștigătorul Pr. Pengö.

Haron a fost readus la maximum de valoare

Câștigând pe o distanță care niciodată nu i-a convenit, cu ușurința de eri, și în cronometrajul de 1.25, a dovedit că a fost readus la maximum de valoare și că, deci, de acum înainte se va putea conta pe el în cele mai selecte companii.

Așteptăm cu multă nerăbdare întâlnirea lui cu Gondolat II și Joppa Hannover, caii pe cari actualmente îi socotim cei mai buni din câți avem.

Un necontestat merit în readucerea fiului lui H. P. la buna valoare, are V. ANDREYEVSKY, conducătorul care pe zi ce trece se dovedește un mai abil profesionist.

INFORMAȚIUNI

● *Astăzi se publică la secretariatul Societății Hipice Române distanțele în alergările din programul zilei de Miercuri 6 Iulie crt.*

● Eri la Floreasca, s'a plătit la curent cotele:

Ghid-Champion Jr., 4500 trib.; 450 câmp, peluză.

Champion Jr.-Pandur, 179 trib.; 165 peluză.

Pandur-Glonț, 52 trib.; 53 peluză.

Glonț-Jade, 65 trib.; 64 peluză.

Jade-Haron, 58 trib.; 64 peluză.

Haron-Edith, 58 trib.; 61 peluză.

Edith-Quaramba, 112 trib.; 64 peluză.

Quaramba-Hollo, 772 trib.; 113 câmp peluză.

Holo-Adda Worth, 532 trib.; 585 peluză.

● **A fost amendat cu 100 lei D. BARNA, pentrucă Santuzze a concurat în Pr. Barcelona rep. I-a fără eșarfă.**

● **Pariul austriac început ieri la Floreasca cu miza de 38.710 lei, a ajuns cu cota de 50% din mizele jucate la suma de 45.900 lei, sumă la care s'a închis.**

● Eri la Floreasca și-au ameliorat recordul carierii:

DORKA cu 2.8 secunde; noul record 1.32.

GHID cu 6 zecimi de sec.; noul record 1.295.

CHAMPION Jr. cu 1.7 secundă; noul record 1.31.6.

KAMAA cu 6 zecimi de sec. noul record 1.32.

CICLOP cu 1.1 secundă; noul record 1.31.

PANDUR cu 1.5 secundă; noul reord 1.30.2.

BELȘUG cu 1.7 secundă; noul record 1.28.6.

WODKA cu 5 zecimi de sec.; noul record 1.20.3.

AMSEL cu 1 zecime de sec.; noul record 1.27.3.

EDITH cu 1.2 secundă; noul record 1.27.7.

KISMET cu 1.7 secundă; noul record 1.28.1.

POENIȚA cu 3 zecimi de sec.; noul record 1.32.6.

HOLLO cu 3.2 secunde; noul record 1.37.4.

CAVALER cu 3.3 secunde; noul record 1.38.7.

ZVON cu 1.7 secundă; noul record 1.37.2.

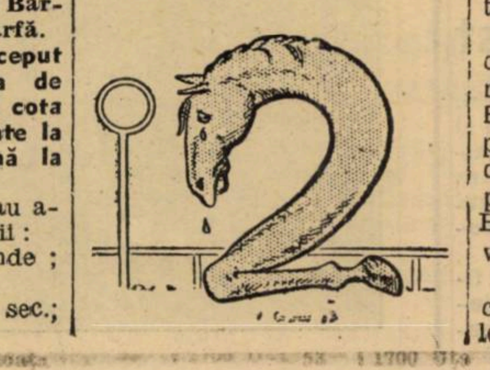

Eri la Floreasca

Haron și Ghid au stabilit cele mai valoroase performanțe ale zilei

Andreyevsky, Cerkasoff și Crotenco au câștigat câte două alergări

*

1. Pr. MURCIA. Dorka a condus pe prima parte a parcursului, urmată de Ghid și Josedale Margot la scurte intervale, în timp ce Little Orphan eșea din cursă prin două galopuri. La intrarea în ultimul turnant Ghid a trecut în cap și s'a dus nesupărat la sosire.

2. Pr. ARAGON. Casatca a luat repede conducerea urmată de Champion Jr. și Centaur. Ordinea s'a păstrat neschimbată până la intrarea în ultimul ocol unde Champion Jr. a depășit pe leaderă. Atacat pe linia dreaptă de Centaur, acesta a rezistat, respingând ușor acest atac. Casatca a fost a treia, urmată de Ben Hur.

3. Pr. PETROȘANI. Ciclop a luat repede conducerea urmat de Pandur și Ben Hur. Ordinea s'a menținut până la jumătatea liniei drepte, unde Pandur a depășit pe Ciclop și, atacat de Belșug și-a păstrat un avantaj de o lungime.

4. Pr. ALGESIRAS a fost cea mai clară alergare a zilei. Glonț a luat conducerea din plecare, urmat de Zenit și Extra, în timp ce Miryam era oprit după parcurgerea primelor sute de metri. Ordinea n'a suferit nici o schimbare până la potou.

5. Pr. PRAVAȚ. Catinca, urmată de Amsel și Jade — care a luat un scurt galop în turnantul de nisip — până la intrarea în linia dreaptă. Aci, Catinca glopând, Amsel a luat pentru scurt timp conducerea, căci a cedat la primul atac dat de Jade.

6. Pr. PENGÖ. Katy Caid a condus din prima parte a parcursului, urmată de Margaret T. și Naplopo, în timp ce Haron refăcea treptat handicapul. La jumătatea liniei drepte de pe partea opusă tribunei, Haron a luat contact cu leaderii, iar în ultimul turnant s'a detașat în câștigător.

7. Pr. PRIVIGHETOAREA. Bruma I urmată de Friederike, a condus până pe partea opusă tribunei, unde galopând au fost depășite de Edith, iar în ultimul ocol și de Kismet. Pe linia dreaptă, după luptă, Edith a bătut pe Kismet, care preceda la sosire pe Friederike.

8. Pr. PADURAR. Deși a pierdut la plecare circa 20 m., Poenița a condus ostilitățile până în apropierea potoului, urmată de Quaramba și Voraus. In ultimele fuleuri, Quaramba serios solicitată de Cerkasoff, a câștigat de un gât asupra Poeniței, care preceda de un cap pe Voraus.

9. Pr. BARCELONA, rep. I-a. Hollo a trecut repede în fruntea plutonului, urmată de Mister. In ultimul ocol, Zvon a depășit pe Mister și a pornit în urmărirea leaderei, pe care însă n'a mai putut-o prinde.

10. Pr. BARCELONA rep. I-a. Profitând de galopurile cailor din fruntea plutonului, Igen a luat conducerea dela intrarea în turnanta de nisip, urmată de Pan Worthy. Pe partea opusă tribunei a intervenit Adda Worthy care pe linia dreaptă a depășit ușor pe Igen.

REZULTATUL TECHNIC

— Ziua VII-a, Joi 30 Iunie 1938 —

PREMIUL MURȘA — Condiție
(15,28) 12000, 3500, 1250, 1250

1	Ghid	1680	2.30⁴	1.29⁵	Andreyevsky	277	100
2	Dorka	1640	30⁸	32	Fischer	14	25
3	Josedale Marg	1680	31⁷	30⁸	L. Grünwald	18	25
4	Little Orphan	1720	31⁷	28²	N. Cerkasoff	18	13

Ghid (Texas și Githa) aparține d-lui I. Tulceanov
Pariu Mutual: Tribună: 277, 38, 56; Peluză: 106, 18, 22

PREMIUL ARAGON — Condiție
(15,32) 1200, 3500, 1500, 1000 lei

1	Champion Jr.	2020	3 05	1.31⁶	Fischer	32	42
2	Centaur	2060	05¹	29⁹	M. Pavlic	56	61
3	Casatca	2040	06⁸	31⁶	D. Dobrescu	228	93
4	Ben Hur	2100	07₅	29¹	T. Tassopol	27	23
	Duda	2040	08³	32⁵	I. Szabo	324	290
	Sonora	2040	09	32⁶	I. Zabelin	226	211
	Voința	2060	12⁶	33⁴	N. Gaidaev	850	530
	Curier	2060	12⁸	33⁵	G. Ghinea	32	42
	Legionar	2060	13	38⁷	I. Matac	250	263
	Aventurier	2000	13⁸	36⁹	T. Popa	850	2900
	Tava	2020	14⁶	36⁷	T. Drăgot.	63	58
	Lăcrămioara	2040	22⁵	39³	Crotenco	162	103

Champion junior (Champion și Kino Kőnigin) aparține d-nei Ecaterina Ionescu
Pariu Mutual: Tribună: 32, 21, 20, 40; Peluză: 42, 18, 18, 33

PREMIUL PETROȘANI — Record
(16,18) 11000, 3000, 1200, 500 lei

1	Pandur	2020	3.02³	1.30²	N. Cerkasoff	21	27
2	Belșug	2060	02⁶	29⁶	I. Szabo	91	61
3	Ciclop	2020	03⁸	31	Slobozenco	54	61
4	Kamaa	2000	04	32	L. Grünwald	77	59
	Pock	2060	04⁵	29⁷	G. Crainic	155	254
	Ducesa	2060	05⁶	30¹	T. Tassopol	386	236
	Sonia Worthy	2060	06⁵	30⁵	S. Corol	294	203
	Coconaș	2100	07³	28²	Costandache	312	509
	Jeles II	2020	oprit	—	N. Gaidaev	214	103
	Redea	2040	oprit	—	I. Zabelin	56	67

Pandur (Wapiti și Jar Ptița) aparține d-lui Maior Petrovici
Pariu Mutual: Tribună: 21, 14, 19, 15; Peluză: 27, 15, 20, 19

PREMIUL ALGESIRAS — Grupa B
(16,43) 7000, 1400, 700, 400 lei

1	Glonț	2100	3 24¹	1 37²	I. Crotenco	19	17
2	Zenit	2100	25⁴	37⁸	Andreyevsky	59	77
3	Extra	2100	30³	40¹	M. Pavlic	168	120
4	Dor de Ducă	2100	30⁸	40³	Slobozenco	165	140
	Bețiv	2100	31³	40⁶	Tassopol	19	17
	Dâmb	2100	34⁵	42¹	Podoleacov	59	17
	Miryam	2100	opr.	—	Fischer	23	25
d	Handicap	2100	46⁵	42¹	P. Borisiac	394	102

Glonț (Gordon Peter și Valea) aparține d-lui N. Veluda
Pariu Mutual: Tribună: 19, 15, 22, 19; Peluză: 17, 15, 21, 20

PREMIUL PRAVAȚ — Grupa G
(17,08) 11000, 4000, 1200, 800 lei

1	Jade	1600	2.19⁴	1.27¹	M. Gaidaev	24	26
2	Amsel	1600	19⁸	27³	Pavlic	26	22
3	Wodka	1600	19⁷	27³	N. Cerkasoff	38	35
4	Cup	1600	23⁹	29⁹	Costandache	92	105
	Catinca	1600	25	30⁶	G. Ghinea	201	141

Jade (Adam și Valias) aparține Grajdului Sterea
Pariu Mutual: Tribună: 24, 20, 13; Peluză: 26, 13, 13

PREMIUL PENGO — Condiție
(17.34) 14000, 4500, 2500, 1500 lei

1	Haron	2060	2.56²	1 25⁵	Andreyewsky	14	16
2	Naplopo	2040	2.57⁴	27	D. Dobrescu	250	155
3	Katy Caid	2020	3 57⁵	28¹	S. Corol	600	335
4	Margaret T.	2040	3.58⁷	27⁸	N. Cerkasof	343	296
	Rolland D.	2030	3.58⁸	26	L. Grünwald	26	23
	Nation	2040	2.59⁵	28	N. Gaidaev	108	126
	Kanada	2040	3.08⁵	32⁴	Fischer	108	126

Haron (H. P. și Hanerl) aparține Grajdului Cemi
Pariu Mutual: Tribună: 14, 11, 12; Peluză: 16, 15, 27

PREMIUL PRIVIGHETOAREA — Handicap
11000, 3000, 1200, 800 lei

1	Edith	1640	2.23⁹	1 27⁷	I. Crotenco	36	26
2	Kismet	1640	24⁴	28¹	T. Tassopol	188	350
3	Friederike	1600	25⁷	31¹	G. Crainic	122	235
4	Jeroșca II	1640	26⁵	29³	Slobozenco	102	85
	Colina	1620	26⁶	30⁵	I. Szabo	28	53
	Hercegnö	1620	27⁸	30⁹	M. Pavlic	66	43
	Bruma II	1600	28¹	32⁴	F. Komarnit	154	146
	Pleava	1640	31	32¹	D. Dobrescu	253	436
	Sorvaneț	1620	34⁸	35²	P. Borisiac	1020	612
	Domnica	1600	38⁵	39₁	G. Ghinea	307	146
	Guardian Girl	1640	oprit	—	I. Costanda	143	510

Edith (Guardian Trust și Schwartze Bestie) ap. d-lui N. Veluda
Pariu Mutual: Tribună: 36, 27, 37, 66; Peluză: 25, 15, 24, 50

PREMIUL PADURAR — Condiție
(18,24) 11000, 3000, 1200, 800 lei

1	Quaramba	1680	2.24⁴	1.26	N. Cerkasoff	28	23
2	Poenița	1560	24⁵	32⁶	I. Szabo	98	70
3	Voraus	1700	24⁵	35⁶	D. Dobrescu	53	38
4	Oszlany	1680	27	27⁸	E. Fischer	98	100
	Rugina	1620	28⁸	31⁶	Costandache	64	98
	Ghimp	1560	29⁴	35⁸	Slobozenco	76	144
	Venezia	1640	31³	32³	T. Marcu	176	2.5
	Bonzo	1640	32³	32⁹	Grünwald	—	97

Quaramba (Pater Benedict și Laufmädel) ap. C-sei Benckendorf
Pariu Mutual: Tribună: 28, 14, 19, 20; Peluză: 23, 1?, 22, 18

PREMIUL BARCELONA — Handicap — (Repr. I-a)
(18,49) 9000, 2300, 1000, 700 lei

1	Hollo	1620	2.37⁸	1 36⁵	M Pavlic	302	130
2	Zvon	1640	39³	37¹	I. Crotenco	22	21
3	Mister	1600	39⁴	39⁸	Costandache	100	112
4	Cavaler	1620	39⁸	38⁷	N. Ionescu	42	75
	Dudu Gordon	1640	48³	42⁶	N. Gaidaev	143	95
	Admiral Worth	1580	49³	45²	P. Borisiac	60	120
	Tais	1600	49⁵	45⁹	I. Zabelin	800	750
	Diadia Lul	1620	50⁶	45⁴	Dobrescu	1020	812
	Geisha	1640	51⁵	44⁶	Andreyevsky	92	91
	Flăcău	1520	52⁵	53⁵	Voronim	800	650
	Lin	1500	54³	56²	Rădulescu	728	406
	Santuzza	1600			Rusu	100	112

Hollo (Ostap și Hermione B) aparține d-lui Dr. Adem
Pariu Mutual: Tribună: 302, 72, 18, 47; Peluză: 130, 26, 16, 24

PREMIUL BARCELONA — Handicap (Repriza II-a)

1	Adda Worthy	1680	2.45	1.38²	S. Corol	28	25
2	Igen	1700	45²	37²	D. Dobrescu	275	137
3	Oborean	1720	45⁵	36²	G. Crainic	49	72
4	Pan Worthy	1600	46¹	43⁸	Borisiac	123	87
	Va-ta	1640	47⁴	42¹	Drăgotescu	123	137
	Furor	1660	50⁵	42⁷	V. Vârlan	72	58
	Bis	1660	53⁸	44³	Teofil	fără	par.
	Avanti III	1640	3.00³	49⁹	G. Ghinea	275	350
	Ștrengar	1720	01⁸	45⁵	Andreyevsky	59	88
	Harry Boy	1600	04⁸	52⁷	V. Lucan	594	1225
	Ralf	1640	depar.	—	I. Crotenco	465	406
	Lama	1640	depar.	—	Costandache	76	112

Adda Worthy (Volo Worthy și Agi) aparține d-lui I. Franc
Pariu Mutual: Tribună: 28, 15, 41, 17; Peluză: 25, 14, 25, 24

Mâine la Floreasca

Monte și partanți probabili

Floreasca: Ziua I-a, Sâmbătă 2 Iulie 1938

Pr. ROVINE — 1200 metri
Mixtă — 20.000 lei

Melita	49½	Oprescu
Ticu	50	Logofătu
Tatja	49½	0
Dictator	48	0
Vigo	50	Cucu
Păunița	51	Mullot
Becasse	56½	?
Ciocârlan	50	Iosza
Dumneaiei	46½	Tănase
Micșunea	49½	Crișan

Pr. HORKANT — 1400 metri
Welt. h'cap — 17.000 lei

Boshko	64	0
Drapel	60	C. Radu
Tini	60	0
Stefania	59	0
Elada	58½	Ilinca
Spătar	57	Vincent
Coțcar	54½	0
Sanda	54½	Cucu
Răzleț	54	0
Natașa	52½	Oprescu
Hoțoaica	52	Huțuleac
Elvira	47½	Iosza
Titirez	47	Logofătu
Ciurlan	47	?
Baby	47	Crișan
Lulu	46½	0
Poiana	46½	?

Pr. RĂZOARE — 1300 metri
Handicap — 18.000 ei

Marius	64	Huțuleac
Weekend	63	C. Radu
Parabola	62	J. Gill
Korvin	60	0
Monette III	57½	Vincent
Vișina	56½	Ilinca
Belea II	55½	Mullot
Furtuna	53	Crișan
Cărăbuș	51	?
Mayar	51	Urdăreanu
Tini	51	Cucu
Giovani	48	Tănase

Pr. MADCAP — 1800 metri
18.000 lei

Medardus	60	J. Gill
Lăcusta	47	Huțuleac
Costinel	55½	Tănase
Luța	62	Horvath
Goldan	61½	Vincent
Meșt. Manole	53½	0

Pr. RUHLEBEN — 2000 metri
H'cap lim. — 24.000 lei

Colina	2000	I. Szabo
Oswalda	2000	M. Pavlic
Rugina	2000	0
Guardian Girl	2000	0
Ieroșca II	2020	Slobozenco
Szelvesz	2020	Komarnițki
Ideal	2020	0
Forica II	2020	L. Grünwald
Rai	2040	N. Gaidaev
Primrose	2040	T. Marcu
Dorita Mea	2040	0
Katy Caid	2040	S. Corol
Cupidon	2040	0
Lucifer II	2040	Costandache
Ben Hur	2040	T. Tassopol
Valentio	2060	G. Cdainic
Amsel	2060	0
Blondella	2060	0
Bajadere	2080	0
Naplopo	2080	D. Dobrescu
Champion	2080	G. Ghinea
Margaret T.	2080	Cerkasoff
Gretelbub	2080	?
Roland D.	2120	0
Gondoal II	2160	E. Fischer

Pr. ROGOJENI — 1600 metri
Condiție — 21.000 lei

Handicap	1600	0
Aventurier	1600	T. Popa
Eggy	1620	0
Gen. Worthy	1620	S. Corol
Busuioc	1620	G. Ghinea
Sonora	1620	I. Zabelin
Kitti Clair	1640	M. Cerkasof
Centaur	1640	M. Pavlic
Casatca	1640	0
Giuditta	1660	T. Marcu
Ben Hur	1680	0

Pr. RARĂU — 1600 metri
Record — 22.500 lei

Flying	1620	?
Katy Caid	1620	0
Szelvesz	1620	0
Cupidon	1620	Costandach
Mein Liebing	1620	Gaidaev
Quaramba	1640	N. Cerkasoff
J. Worthy	1640	0
Sam Worthy	1640	S. Corol
Naplopo	1640	0
Jade	1640	0
Voraus	1660	D. Dobrescu
Oszlany	1660	0
Bajadere	1660	Fischer
Opanka	1680	0
Roand D.	1680	L. Grünwald
Haron	1720	0

Pr. GAETAN — 1600 metri
Grupă — 48.000 lei

Adda Worthy	1600	S. Corol
Florita	1600	Drăgotescu
Iubita	1600	Slobozenco
Poenița	1600	I. Szabo
Extra	1600	M. Pavlic
Domnița Harr	1600	N. Cerkasoff
Natașa	1600	?
Crăiasa	1600	Costandache

Pr. RENI — 1600 metri
Handicap — 15.000 lei

Cosinzeana	1600	Costandache
Ralf	1600	0
Bebeca	1600	0
Izma	1620	G. Crainic
Tava	1620	Drăgotescu
General Worth	1620	S. Corol
Dorka	1640	Grünwald
Sutan II	1640	N. Gaidaev
Tutun	1640	Slobozenco
Zalud	1640	D. Dobrescu
Champion jr.	1640	E. Fischer
Eggy	1640	M. Pavlic
Durdulia	1660	0
Ezer Jó	1660	M. Pavlic
Elixir	1660	0
Ciclon	1680	D. Dobrescu
Kamaa	1680	Grünwald
Domnica	1680	Gh. Ghinea
Bruma II	1680	Komarnițki
Petruș	1680	P. Borisiac
Pacahantos	1700	I. Crotenco
Isabela	1700	I. Crotenco
Rugina	1700	Costandache
Ducesa	1720	T. Tassopol
Ghid	1720	0
Guardian Girl	1720	0

Program definitiv

Floreasca: Ziua II-a, Duminică 3 Iulie 1938

Pr. ETINCELLE II — 1200 metri
25.250 lei

Cremene	50
Harar	50
Olaf	50
Silfida	48½
Bock	57
Becasse	53
Cornița II	48½

Pr. ARABIE — 1600 metri
Welter handicap — 22.900 lei
Repriza I-a

Baba Novak	62
Korvin	61½
Onuță	59½
Neta	58½
Carmen	57½
Aghiuță	57
Pok	56
Răscoala	55½
Boshko	55½
Nolcică	55
Credința	52½
Rastel	51

Pr. ARABIE — 1600 metri
Welter handicap — 22.900 lei
Repriza II-a

Ștefania	62
Gluma	60½
Ghiauroaica	60
Spătar	59½
Fa	56½
Costinel	56½
Natașa	55
Lăpușneanca	53
Acacia	49½
Jessica	49
Lulu	48
Zori de zi II	48

Pr. BIHOR — 2100 metri
Handiacp — 25.300 lei

Luța	64
Parabola	64
Afurisit	62
Geza	61½
Magnat	61
Aluna	58½
Boshko	55½
Goblin	55½
Hoața	53

Pr. NELLY — 1300 metri
25.300 lei

Avanti	61½
Neta	56½
Bairam	61½
Drapel	53
Weekend	60
Răvaș	61½

Pr. CARAMEL — 1600 metri
64.000 lei

Rubin	59
Marche en avant	60½
Tuluța	49½
Menelik	59
Don Alberto	52½
Obor	52½
Luța	57½
Mitsouko III	59

Pr. ROZNOV — 1600 metri
Handicap — 10.500 lei

1600 Friederika, Duda, Jeles II, Bruma II, King Worthy.
1620 Curier, Pacahantos, Isabela, Sorvaneț, Rugina, Pock, Ninon.
1640 Dolly Worthy, Guardian Girl, Pleava, Kismet, Ducesa.
1660 Florica II, Dorita Mea, Stuf, Venezia.
1680 Jade, Vivat, Lucifer II, Josedale Margot, Mein Liebling, Primrose.
1700 Blondella, Oszlany.
1720 Bajadere, Gretelbub, Voraus.

Pr. Roșiori — 2100 metri
Grupa I — 24.000 lei

Champion, Naplopo, Gretelbub, Gondolat II, Trixie, Joppa Hannover, Haron, Prokator, Edith, Bajadere.

Pr. REȘIȚA — 1600 metri
Condiție — 15.000 lei

1600 Bis, Cosinzeana.
1620 Fruntaș, Bunel, Igor, Du-ta
1640 Pinkerton.
1660 Zalud, Kamaa.
1680 Sonia Worthy, Peter Worthy.
1700 Uța.

VOLLEY - BASKET - BALL

Retrospecțini

Start Club, un campion de mare valoare

Campionatul femenin a fost anul acesta foarte disputat, dar mai mult pentru locurile inferioare, căci Start Club, Iureș Club și Aurora, nu puteau fi detronate din primele trei locuri, fiind net superioare tuturor celorlalte echipe.

Lupta care s'a dat între aceste trei candidate pentru titlul de campion a fost extrem de interesantă în tur.

In retur însă, s'a rezumat

MIA STUBENSKI

numai la partida Start-Iureș, Aurora fiind scoasă din cursă.

Totuși, această partidă a pasionat pe spectatori și a avut darul ca, după câțiva ani de eșecuri, să scoată idn nou pe Start Club în fruntea echipelor femenine, atribuindu-i satisfacția cucerirei titlului de campioană.

In acest an, Start Club a dovedit cu prisosință, că este cea mai bună echipă femenină, nepierzând în tot sezonul nici o partidă și în total, numai *cinci* seturi.

Toate acestea sunt dovezi care ne arată cât de serios s'a pregătit această echipă și desigur nu ar fi pierdut nici cele patru seturi, în fața unor echipe mai slabe, dacă nu ar fi fost lipsită la aceste partide de Despina Mavrocordat, pe care anumite cauze au împiedecat-o să vină la toate partidele.

Dacă ținem seama de aportul pe care îl aduce această jucătoare, rezultatele obținute în lipsa ei dovedesc cu atât mai mult clasa celorlalte.

O echipă ca aceasta merită cu prisosință onoarea unui titlu național, ca răsplată, a calităților arătate, muncei și perseverenței de care a dat dovadă.

REZULTATELE OBȚINUTE

Dăm mai jos, rezultatele obținute în cadrul campionatului, de Start Club, rezultate care au situat-o în fruntea clasamentului, cu 16 partide jucate, câștigate și deci 16 puncte.

TURUL CAMPIONATULUI

Start Club—Iureș Club: 11-15; 15-13; 15-8.

Start Club—Aurora: 15-4; 15-9.

Start Club—Metalosport: 15-3; 13-15; 15-7.

Start Club—Sp. Studențesc: 13-15; 15-6; 15-13.

Start Club—Telefon Club: 15-13; 15-1.

Start Club—Bonaparate: 15-0; 15-0 (forfait).

Start Club—Farma Club: 15-1; 15-2.

Start Club—Vif. Dacia: 15-0; 15-0 (f.).

MONA MAVROCORDAT

RETURUL CAMPIONATULUI

Start Club—Iureș Club: 15-10; 15-8.

Start Club—Aurora, 15-0; 15-10.

Start Club—Metalosport: 15-6; 15-6.

Start Club—Sp. Studențesc: 12-15; 15-10; 15-5.

Start Club—Telefon Club: 15-5; 12-15; 15-3.

Start Club—Bonaparte: 15-6; 15-9.

Start Club—Farma Club: 15-3; 15-9.

Start Club—Vif. Dacia: 15-0; 15-0 (f,).

DESPRE JUCATOARE

Jucătoarele au dat dovadă, mai ales în acest an, de o dragoste nețărmurită, pentru clubul lor, făcând tot posibilul spre a obține victoria finală.

Deaceia nu au cruțat nimic și au muncit enorm, la antrenamente, mai ales în vederea partidei cu Iureș, care din întâmplare a fost programată tocmai la sfârșitul campionatului.

De remarcat, că o parte din jucătoare au venit din provincie pentru partidele mai grele.

Iată formația campioanelor:

Despina Mavrocordat, Mona, Mavrocordat, Casandra, Ialina, Katia Aman, Mia Stubenski și Mady Pruner.

Trebuesc remarcate în deosebi Casandra, Ialina, Katia Aman și Despina Mavrocordat.

START CLUB B

Echipa secundă a Startului, a activat în a *doua* serie a campionatului femenin, clasându-se a *doua*, cu 14 partide jucate, 11 câștigate și trei pierdute, deci în total, 11 puncte, imediat în urma Hai-Haiului, revelația acestui sezon.

In turul campionatului a avut o purtare și mai bună fiind la egalitate de puncte cu Hai-Hai.

In retur, a avut însă o eclipsă de formă, fiind învinsă de Caraiman, nou introdusă în campionat, și având nevoe de trei seturi în partida cu Vergu.

Avantajul însă, a ținut-o în planul doi.

REZULTATELE OBȚINUTE

Dăm mai jos rezultatele obținute în acest sezon.

TURUL CAMPIONATULUI

Hai-Hai—Start Club: 15-9; 15-10.

Start Club—Iureș B., 15-0; 15-0 (f.).

Start Club—Telefon B.: 15-9; 9-15; 15-13.

Start Club-Bonaparte H.: 15-11; 15-14.

Start Club—Macabi: 15-9; 15-4.

DESPINA MAVROCORDAT

Start Club—Caraiman: 15-0; 15-0 (retras).

Start Club— Vergu: 15-0; 15-0 (retras).

RETURUL CAMPIONATULUI

Hai-Hai—Start Club: 4-15; 15-10; 15-3.

Start Club—Iureș B.: 15-0; 15-0 (f.).

Start Club—Telefon B.: 15-3; 2-15; 15-10.

Start Club—Bonaparte H.: 15-10; 7-15; 15-7.

Start Club—Macabi: 15-3; 15-10.

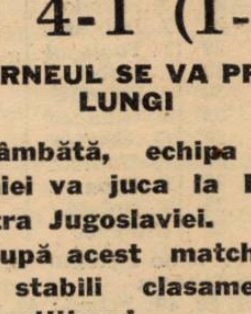

CASANRA JOLINA

Caraiman—Start Club, 15-4; 7—15; 15—6.

Start Club—Vergu: 15-5; 9-15; 15-11.

Dintre jucătoarele care au activat, remarcăm pe Ileana Nenițescu, Petra Frumușeanu și în ultimul timp pe Gaby Popescu.

In general, Startul B a fost un demn urmaș al primei garnituri, clasându-se prima între echipele secunde ale celorlalte cluburi, fapt care ne face să-i prevedem Sport Clubului un viitor strălucit.

gh. epuran

Echipa Start-Clubului

Echipa de polo pe apă a României
învinsă la Praga
Cehoslovacia B-România 4-1 (1-1)

Praga, 30 (prin telefon). — Astăzi după amiază s'a disputat în bazinul Barandow de aci, matchul de polo pe apă dintre reprezentativa României și echipa B a Cehoslovaciei.

Matchul s'a desfășurat în prezența d-lui Crețeanu, ministrul României la Praga, de față fiind un public destul de numeros.

PÜLLOK FACE IMPRESIE

Inainte de match, s'au disputat mai multe probe de înnot, printre cari și o întrecere pe 100 metri liber, la care a participat și campionul României, Püllok.

Deși nu s'a clasat decât al patrulea, înnotătorul timișorean a lăsat o foarte bună impresie și a fost îndelung ovaționat de publicul spectator.

MATCHUL DE POLO PE APA

Cele două echipe s'au prezentat în formațiile:

Cehoslovacia B: **Fischer; Basch, Rozmaiol, Földes, Beran, Mikyna, Cervenka.**

România: **Norman; Darvezi, Vancea; Szatmari; Barna, Püllöck, Slăvescu.**

Cehii mai robuști, au impus un joc în forță, căruia românii i-au ținut piept în prima repriză, când fiecare echipă a marcat câte un punct.

Scorul a fost deschis de Földes și Szatmari a restabilit echilibrul.

După pauză, cehii au mai marcat trei puncte prin Mikyna și Cervenka (2).

AL DOILEA MATCH AL ROMANILOR

Mâine, echipa României va susține al doilea match în cadrul competițiunei Micei Înțelegeri.

Românii vor fi opuși primei echipe a Cehoslovaciei.

TURNEUL SE VA PRELUNGI

Sâmbătă, echipa României va juca la Brno contra Jugoslaviei.

După acest match, se va stabili clasamentul competițiunei.

Deși învinși în matchul de astăzi, reprezentanții României au fost invitați; și d. ing. Kiki Dumitrescu, conducătorul expediției, a acceptat — la Trebitz, Preso și Kosice.

La Trebitz, reprezentativa României va juca în ziua de 5 Iulie, și a doua zi la Kosice.

In ziua de 7 Iulie, românii se vor îmbarca pentru București.

Marile concursuri dela Sibiu
Participă și înotători; Universității din Cluj

Duminică, 3 Iulie, în Strandul Școlii de înnot „Reg. 90 infanterie" se va desfășura al doilea concurs de natație al sezonului, la care vor participa cei mai buni înnotători ai Sibiului.

Un aprig și interesant match de polo pe apă se va disputa între Șoimii Carpaților și Soc. de gimnastică Armin Sibiu.

In seara zilei de 17 Iulie crt. în bazinul reg. 90 inf., urmează să se desfășoare o petrecere venețiană, (cu bărci-gondole) rezervând publicului mai multe surprize.

CICLISM

Azi se închid înscrierile pentru „Cupa Jugaru"

Duminică dimineață, pe șoseaua Giurgiului, se va alerga pentru a 5-a oară „Cupa Jugaru".

Plecarea în cursă se va da la ora 7 dim., din piața cimitirului Belu, sosirea urmând să se producă 3 ore 30 minute mai târziu, în acelaș loc.

ASTAZI SE INCHID INSCRIERILE

Taxa de înscriere pentru fiecare alergător, este de lei 20 (douăzeci) care se vor înainta odată cu tabloul de înscrieri la d. Savu, în cal. Victoriei No. 23 (până astăzi 1 Iulie 1938 ora 20).

Jugoslavul Prosinek a câștigat cursa Belgrad-Sofia

Anuala cursă ciclistă de lung kilometraj, desfășurată între Belgrad și Sofia, la care au luat parte și alergători străini, a prilejuit și de data aceasta o luptă interesantă, pe primul plan figurând duelul bulgaro-jugoslav.

Alergarea a revenit, după multe peripeții, jugoslavului Prosinek, care anul acesta a arătat o formă excelentă, reamintind pe tânărul alergător din 1936, a cărui comportare în „Turul României", este bine cunoscută.

Cursa București - Predeal - București promite o luptă interesantă

Câteva propuneri pe marginea handicapului acordat și a mediei orare impuse

Știrea că în cursul acestei luni, mai precis Duminică 10 Iulie, se va organiza o cursă de lung kilometraj, pe ruta București-Predeal, a constituit o plăcută surpriză în rândurile cicliștilor.

De altfel cursa de Duminica viitoare nu trebue privită decât prin prisma unui adevărat eveniment ea venind să aducă o notă nouă: cursele de 300 km. într'o zi.

Cifra nu este un lucru neobișnuit în Occident. La noi însă, ea e o inovație și împrumută pentru prima ediție, titlul de alergare experimentală.

In adevăr, până acum, la noi nu s'a desfășurat nici o probă care să atingă cifra de 300 km.

Cea mai lungă, fusese „circuitul Principele Nicolae" (București - Târgoviște - Sinaia-Ploești București, 265 km.) Proba aceasta rămâne totuși unică în felul ei ea comportând 140 km. de drum mizerabil ceeace nu se găsește în cursa dela 10 Iulie.

UN HANDICAP PREA MARE

Am anunțat că proba se va alerga sub formă de handicap, categoria I și II, acordând categoriei a III-a un avans de 30 minute.

Pe o rută gudronată și într'o cursă în care cartea decisivă se va juca pe prima parte, considerăm că 30 de minute e un avantaj prea mare.

Căci, să nu se uite, la înapoere e foarte greu să recuperezi.

E vale și toată lumea fuge bine, astfel că adevărata cursă, se va alerga pe 145 (București-Predeal).

Ori pentru acest număr de kilometri, firește neexcluzând totuși și întoarcerea, cele 30 de minute sunt un handicap, mult prea mare.

Asta e părerea noastră.

Ne permitem deci să sugerăm forului de specialitate reducerea handicapului la 20 minute.

ESTE POSIBILA REALIZAREA MEDIEI DE 35 KM. PE ORA?

Printre paragrafele regulamentului, care se află în curs de alcătuire, este unul încă destul de discutat:

Media impusă.

Faptul media impusă este cât se poate nimerit. De altfel, însăși formula cursei, handicapul, va impune o goană serioasă.

Totuși media impusă își are o explicație: să nu lâncezească alergarea pe a doua parte în caz când așii prind pe cei plecați cu avantaj, — până la Predeal.

Dar cifra de 35 km. pe oră găsind-o prea mare ne propunem s'o discutăm mai amplu, într'un număr viitor ɔd ɨɟɐzɐq 'əɔɐɔ ɹoʌ puʇo cursele precedente, un tabel de media orară probabilă.

Regulamentul probei, este foarte probabil, îl vom publica mâine.

LESGUILLONS a câștigat cursa Paris - Roubaix

Pe ruta Paris-Roubaix, pe care în ziua de 25 Aprilie s'a desfășurat cursa profesioniștilor, s'a consumat zilele trecute o alergare a categoriei independenților, cursa revenind lui Lesguillons care a acoperit 261 km. în 7 ore 14 m., cu o medie orară de 36 km.

Interesant de știut, e că alergarea a fost viu disputată dela start la potou, producându-se numeroase detașări.

Dealtfel, tabloul, care îl dăm mai jos, este deplin edificator al felului în care s'a desfășurat competițiunea.

A doua oră	36 km. 400
Prima oră	37 km. 400
A treia oră	35 km. 300
A patra oră	35 km. 100
A cincea oră	33 km. 300
A șasea oră	41 km. 200
A șaptea oră	34 km. 300

Clișeul înfățișează primul pluton, aproape de sosire. (In mijloc, în tricoul alb, învingătorul Fernand Lesguillons).

ȘTIRI

MORENI

Sub auspiciile Soc. „Vânătorilor petroliști" s'a disputat în localitate un concurs de tragere la porumbei și talere.

In fața unui numeros public, s'au obținut următoarele rezultate :

La porumbei primul loc a fost acupat de d. V. Negrea ; pentru locul II, în urma unui balotaj și în urma renunțării d-lui V. Rădulescu de a mai concura în finală, locul II a fost ocupat de d. V. Chițu.

La talere d-nii C. Rizea și I. Comarninsky s'au clasificat în ordine.

ISMAIL

Duminică are loc adunarea generală a societății sportive „Cetatea-Ismail".

Pe ordinea de zi, figurează următoarele :

1. Apelul membrilor.
2. Alegerea biuroului.
3. Modificarea articolului 26 din Statut.
4. Aprobarea modificării bugetului pe ex. 1937—1938.
5. Darea de seamă asupra activității financiare, administrative și sportive pe ex. 1937—1938.
6. Raportul cenzorilor.
7. Descărcarea gestiunii pe ex. 1937—1938.
8. Programul de activitate pe ex. 1938—1939.
9. Votarea bugetului pe ex. 1938—1939.
10. Alegerea comitetului și a doi supleanți.
11. Alegerea cenzorilor.
12. Diverse.

TENNIS

Campionatele orașului Sibiu încep mâine

SIBIU, 28. — Sâmbătă și Duminică pe courts-urile de tennis ale A. N. E. F-ului se va desfășura primul concurs din acest sezon între jucătorii acestor terenuri, organizat de Șoimii Carpaților de sub conducerea d-lui lt. colonel Palius Vasile.

Un numeros lot de jucători s'a înscris la competiția de mai sus, dotată cu frumoase premii.

Se vor disputa probele de simplu Domni și Doamne, lublu domni și dublu mixt.

Jucătorii : Locot. Stănescu, sublt. Vâlu, locot. Lazăr, Szegö, Covaci, Benedek, sunt candidați la titlul de campion la simplu.

La simpul Doamne, d-ra Schönfeld (campioana României cat. II, din anul trecut), d-na Marer Vranca, d-ra Florescu. d-ra Baumgarten și d-ra Jakab.

A.T.C.R. ISMAIL A DISPUS DE T.C.R. CAHUL CU 5—0

Duminică s'a jucat la Cahul matchul de tennis dintre echipele „Ateneu Tennis Club Ismail" și „Tennis Club Cahul".

Oaspeții au dispus cu categoricul scor de 5 : 0.

Rezultatele sunt următoarele :

Preda b. Casanovici 6:0; 6:1. Șuțu b. Tocan 6:0; 6:1. Burt b. Pavlovschi 6:0 ; 6:3. Burt b. Casanovici 5:5; w. o. Preda, Șuțu, b. Casanovici, Tocan 6:2; 6:1.

BOLGRAD A INVINS CAHUL LA TENNIS CU 5—0

Rezultatele sunt următoarele :

Proc. Preda b. Constantinovici 6:0, 6:0; Col. Șuțu b. dr. Tocan 6:0, 6:1 ; Burt b. lt. Pavlovski 6:2, 6:0; Burt b. Constantinovici 5:5 w. o. Preda-Șuțu b. Tocan-Constantinovici 6:3, 6:0.

Campionatele naționale încep săptămâna viitoare

Intre 7—10 Iulie a. c. se vor desfășura pe terenurile Tennis Clubului Român, campionatele naționale de tennis ale României.

La aceste campionate vor participa așii rachetei din Capitală și provincie.

Sunt toate indiciile că Take Caralulis va putea juca și atunci vom avea în luptă un grup de 4 jucători de clasă. (Caralulis, Schmidt, Tănăsescu, Bădin).

Inscrierile se primesc până în ziua de 5 Iulie, pe adresa d-lui George Lykiardopol, secretarul „Tennis Clubului Român" strada dr. N. Staicovici 44, Buc. VI.

Taxele trebuesc depuse odată cu inscrierea.

Până în prezent, au fost înscriși următorii jucători și jucătoare din provincie :

Doamne : Popper, Barabassyi-Zarug, Ströbl M. Sturdza, Viciu.

D-re : Plathy, Liska, Dora Gabor , Domboro, Suz. Comănescu, Becky Heitel, etc.

Domnii : Bădin Marin, Bădin Teodor, L. Faur, Brândușa, I. Bogdan, Nonel Racovițză, Georges Sturdza, Gh. Socor, Harry Hefter, I. Ciomac, Fr. Waisman, N. Tanoviceanu, P. Aron, etc.

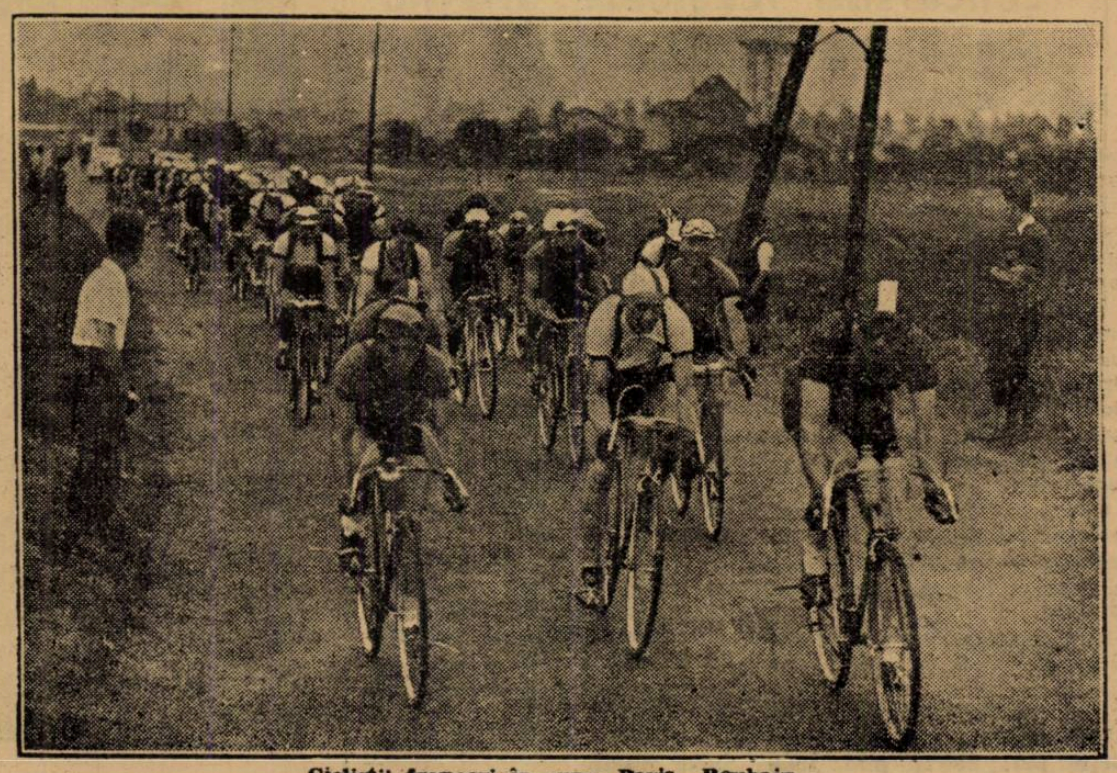

Cicliștii francezi în cursa Paris—Roubaix

ATLETISM

Campionatele studențești ale Americei

Johnsson bolnav. Woodruff de două ori învingător. Woodrsta un nou hurdler de clasă mondială. Ploaia și vântul au influențat rezultatele

NEW-YORK, 20. (Corespondență particulară).— In umbra giganticului pod care trece peste East River și leagă cele două cartiere ale New-Yorkului, Manhattan și Queens, se află Randall Insel, pe care se găsește stadionul orașului New-York.

Ne-am fi așteptat să găsim o afluență extraordinară, așa cum ar fi și natural pentru un oraș de 7 milioane de locuitori, realitatea a fost alta.

Numai 20.000 de spectatori erau prezenți pe treptele de piatră ale acestui stadion unde s'au desfășurat în acest an campionatele asociațiilor Intercolegii ale atleților amatori din Statele Unite.

Este pentru prima oară când se dispută aceste campionate studențești în New-York, până acuma ele se desfășurau la Cambridge, Philadelfia sau în Noua Havana.

PLOAIE ȘI VANT

Campionatele s'au desfășurat pe ploaie, vânt, frig și pe pistă rea, astfel că, după cum este și natural, rezultatele au fost influențate.

Campionatele au fost câștigate pe echipe de către Universitatea din Sudul Californiei, cu 47 jum., urmată de Universitatea de Stat din Michigan, a treia fiind Universitatea din California.

BEN JOHNSSON BOLNAV

In acest concurs, negrul american Ben Johnsson care ar fi trebuit să câștige cel puțin două probe, a trebuit să se mulțumească, cu al patrulea loc la 100 yardzi și a trebuit să renunțe la cursa de 220 yardzi.

CUM S'A DESFAȘURAT CONCURSUL

Seriile de 100 yardzi au fost câștigate de Greer, Talley, Johnnson, Glicman și Nutting.

In prima semifinală, Johnson este învins de Greer și Michigan, iar în a doua, Talley câștigă asupra camaradului său Nutting.

In finală, rezultatul este următorul :

Talley 9 s. 9; Greer la un piept, Glickman la jum. metru și Johnsson.

La 220 yardzi, în serii, s'au reținut timpuri destul de bune — ploaia încetase și vântul era mai puțin violent.

Talley a câștigat în 21 s. 4, Nutting 21 s. 5 iar Greer în 21 s. 6.

Masson care în serii a tăcut o cursă prudentă, a câștigat prima semifinală în 21 s. 9.

Iar în finală, rezultatul a fost următorul.

Masson (Pitzburgh) în 22 s., 2) Talley, 3) Greer, 4) Pender, 5) Weasl.

La 440 yardzi seriile au fost câștigate de : Woodruff 47 s. 9, Herbert 48 s. 1, Gill 48 s. 3, Miller în 48 s. 4.

In finală ne așteptam la un duel între Woodruff și Herbert, dar lucrurile nu s'au întâmplat așa.

Uriașul Woodruff după două sute de metri a țâșnit ca un bolid și a câștigat net în 47 s., urmat de Miller 47 s. 3. Herbert nu s'a putut clasa de cât al patrulea.

După un ceas, uriașul negru a triumfat în cursa de jumătate milă, cu următorul rezultat : Woodruff 1 m. 52 s. 5, Holt la doi metri și Miller apoi.

La 1 milă, câștigătorul a fost Howard din Manhattan în 5 m. 13 s. urmat de North rop, la 15 metri și Smith.

La două mille, cel mai bun student, a fost Joe Moclair, tot dela Universitatea din Manhattan, în timpul excelent de 9 m. 12 s. 2.

Un atlet nou a apărut în cursele de garduri. Este Woodrasta care a câștigat 120 yardzi garduri în 14 s. 4 și 220 yardzi în 23 s. 6.

BUNE REZULTATE LA CONCURSURI

Blondul student din New-York, Howard Brill, a câștigat greutatea cu 15 m. 62, Ryan, veșnicul său rival, nu a putut arunca de cât 15 m. 29, bostonianul Swensson 15 m.. 15.

Cu o performanță care nu are nimic excepțional, a câștigat Herrick, dela Harvard, discul, cu 46 m. 11.

In schimb, un rezultat excepțional s'a înregistrat la ciocan, unde tânărul Folwarthy a câștigat cu 54 m. 51, urmat de Mc. Keever cu 51 m. 47 și Mc. Langhru cu 49 m. 33.

Nick Buckmanic a câștigat aruncarea suliței cu 66 m. 24, al doilea a fost R. Law cu 62 m. 79 iar al treilea a fost Charles Soper cu 61 m. 34.

La înălțime, Thurber a trecut 2 metri; Canning și Benett s'au clasat cu 1 m. 95, iar al 4-lea și al 5-lea, Raw și Byrnes cu 1 m. 95.

La lungime, Perina din Prenton a sărit 7 m. 49, Nutting a sărit 7 m. 33, iar Manuel 7 m. 27.

La săritura cu prăjina, a fost un duel de toată frumusețea, dela locul 1 până la locul patru s'au clasat Ditlis, Day Harding și Patterson cu 4 m. 11 la locurile 5 și 6 Bansley și Howe amândoi cu 3 m. 96.

Aceste concursuri, împreună cu faimoasele campionate ale Americei, care se vor desfășura la Buffalo, vor constitui examenul definitiv al atleților americani, pentru marele turneu ce urmează să-l întreprindă în această vară în Europa.

Duminică

au loc pe Stadionul ANEF

concursuri rezervate atleților din categoria II-a și a III-a

Liga de atletism Muntenia a ținut aseară o ședință foarte importantă în cursul căreia a hotărît ca Duminică 3 Iulie ora 9 dim., să țină pe stadionul A.N.E.F., un concurs pentru atleții din categoria a II-a și a III-a.

Credem că hotărîrea de a ține acest concurs în locul campionatelor regionale, este bine venită, deoarece campionatele nu aveau niciun rost să se țină la o săptămână după întâlnirea cu Cehoslovacia.

Concursul de Duminică, este socotit ca un bun antrenament al băeților înaintea campionatelor regionale dela 10 Iulie.

Dăm mai jos probele concursului.

PROGRAMUL

100 m. plat; 200 m. plat; 400 m. plat; 800 m. plat; 1500 m. plat; 5000 m. plat; Cursa de o jumătate oră pentru alergătorii de marathon, vârsta 26 ani; Înălțime; Lungime; Prăjina; Greutate; Disc; Suliță; Stafetă 4x400 m. plat; 110 m. garduri; 3000 m. marș forțat.

JURIUL TECHNIC

Directorul reuniunei I. C. Petrescu.

Cronometrori: C. Leoveanu, Jean Baicu, Aurel Ianculescu, Costică Beju, Eugen Walter și Bran Eugen.

Comisar la sărituri: Ionescu Crum, I. Paraschivescu, Vasile Manolescu.

Comisari la aruncări: Vasile Trestioreanu, Christache Iordănescu, Ion Ionescu.

Ordinea terenului: Lt. Petre Alexandrescu.

Secretarul concursului: M. Xenocrat.

Starter: Costin Harjeu, ajutor Mazilu.

Ora 9 fix.

Campionatele

regionale au fost amânate

Liga de atletism a luat o înțeleaptă hotărîre, amânând campionatele regionale pentru Duminică 10 Iulie.

In schimb, Duminică liga de atletism Muntenia va organiza concursuri pentru categoria II-a și a treia.

Aceste concursuri se vor desfășura pe stadionul A.N.E.F. începând de la ora 8 dimineața.

Eri pe Velodrom

Concursul de verificare

al atleților de categorie secundă ai Viforului Dacia

Eri pe Velodrom s'a desfășurat un concurs de verificare al atleților juniori de categoria doua ai clubului Viforului Dacia, care a înregistrat rezultatele :

100 METRI

Seria I

1. Schiester 12 s. 2.
2. Ulum 12 s. 3.

Seria II

1. Mihăilescu 12 s. 1.
2. Fermo 12 s. 2.

Finala

1. Ganolo 11 s. 9.
2. Fermo 11 s. 9.

300 M.

1. Șerbacov 41 s.
2. Schhester 42 s. 5.

1000 M.

1. Tawrdowsky 2 m. 52 s.
2. Monată 3 m. 4 s. 6.
4 c. Lăpușan (Mteropola) 1 m. 48 s. 2.

3000 M.

1. Comănescu 10 m. 8 s. 8.
2. Todiriu 10 m. 20 s. 4.

Înălțime

1. Yost 1 m. 65.
2. Petruț 1 m. 60.
3. Twardowsky 1 m. 55.

PRAJINA

1. Lock 2 m. 70.
2. Yost 2 m. 40.

LUNGIME

1. Yost 5 m. 15.

shnmG vbgk yai mfwy plly

2. Șerbacov 5 m. 54.
3. Lock 5 m. 43.
4. Haritiade 5 m. 30.

GREUTATE

1. Tomescu 10 m. 14.
2. Sotor 9 m. 85.
3. Surmeian 9 m. 73.

SULIȚA

1. Surmeian 39 m. 80.
2. Petruț 37 m. 20.
3. Yost 34 m. 0.

DISC

1. Popescu Romulus 33 m. 18.
2. Surmeian 31 m. 70.
3. Pavri 27 m. 05.

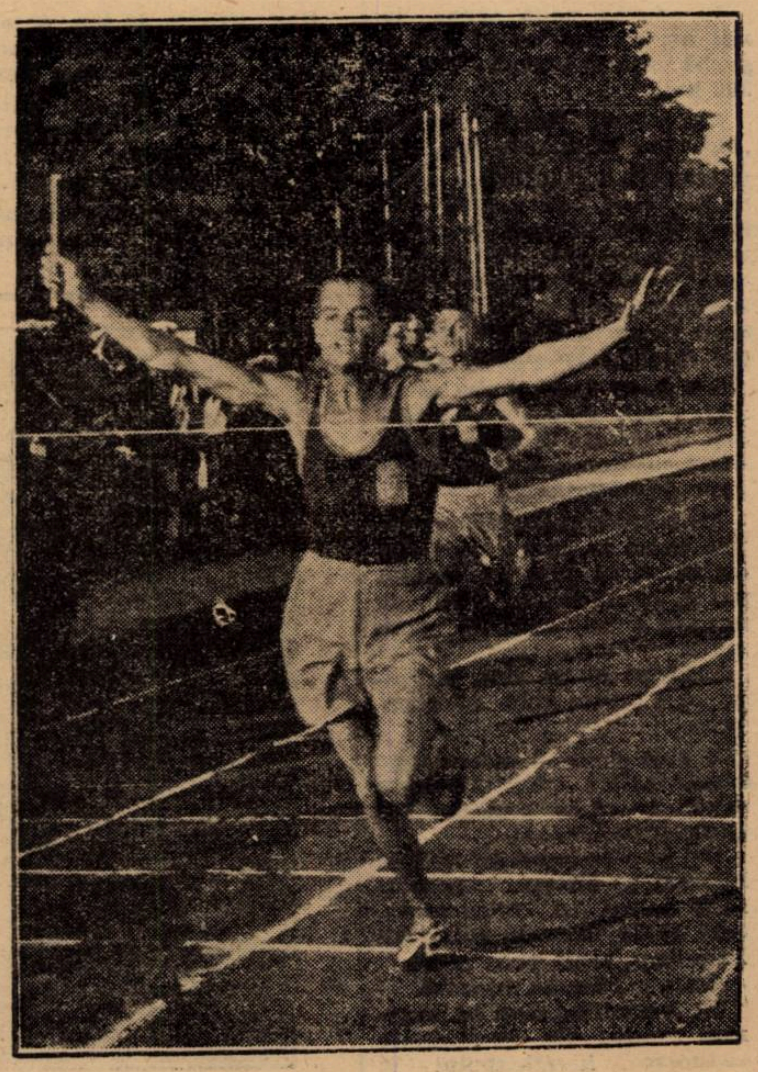

Sosirea la ștafeta 4x100 m.

PAGINA BOXULUI

Matchul pentru titlul României
la categoria grea continuă să dea loc la discuţii
Cei doi protagonişti nu au căzut de acord asupra distanţei matchului

Intâlnirea dintre Moţi Spakow, challenger şi Ilie Petrescu, deţinător, pentru titlul naţional al tuturor categoriilor, continuă să formeze subiect de discuţie.

Cei doi combatanţi au semnat contractele, au acceptat bursele dar au rămas să cadă de acord asupra distanţei matchului.

Intâlnirea va avea loc în mod cert. Organizatorii s'au asigurat de acest lucru, legând pe adversari prin contract.

Mai tânăr şi înzestrat cu mai multă vitalitate, Ilie Petrescu cere 15 reprize a 3 minute.

Crede că este o distanţă pentru care fostul deţinător al titlului nu are suficient suflu. Desigur că vârsta constitue un serios handicap pe distanţe lungi şi deaceia Moţi Spakow este pentru un număr mai redus de reprize.

Cum se vor sfârşi aceste discuţiuni este greu de spus.

Probabil că acest caz, se va soluţiona de către F. R. Box, care se va pronunţa în ultimă instanţă.

UN MATCH PE VIAŢA ŞI PE MOARTE

Indiferent de felul cum se va soluţiona cazul, este sigur că matchul Spakow—Ilie Petrescu va întrece, din punct de vedere al spectaculozităţii, tot ceea ce s'a organizat vreodată la noi.

Duritatea lui Moţi Spakow şi dorinţa lui Ilie Petrescu de a se impune drept cel mai puternic campion român, sunt cele două motive cari vor transforma matchul într'o dispută înverşunată, în care loviturile hotărîtoare nu vor fi precupeţite.

In faţa lui Morejon adversarii de Sâmbăta viitoare au dovedit că ştiu să lovească. Şi dacă boxeurul cuban nu a căzut din pumnul nici unuia, faptul se datoreşte, exclusiv, fenomenalei rezistenţe a campionului de culoare.

Rezultatele obşinute de Moţi Spakow şi Ilie Petrescu, în faţa adversarului comun — Morejon, care a cedat la puncte ambilor — ne îndreptăţeşte să întrezărim un match pe viaţă şi pe moarte din care cel mai bun va eşi învingător.

Desigur că aceasta este şi dorinţa tuturor sportivilor, întrucât este necesar ca titlul suprem al României să se găsească în cele mai bune mâini şi campionul să ne poată reprezenta cu cuvenita demnitate în ciocnirile cu boxeurii veniţi de dincolo de hotare.

CEI DOI POPESCU

Gheorghe Popescu, campion al României la categoria pană şi Lucian Popescu, deţinătorul titlului naţional uşor, se vor răfui din nou, titlul ultimului fiind în joc.

Technica celor doi combatanţi făgăduieşte un spectacol de zile mari, iar matchul dintre ei urmează să tranşeze o rivalitate care îşi are leagănul într'o întâlnire desfăşurată acum trei ani la Ploeşti.

In cele două matchuri pe cari cei doi campioni le-au disputat, niciunul nu a putut evidenţia o superioritate netă, astfel că, o reeditare a precedentelor întâlniri se impune.

Cine va eşi învingător, rămâne de văzut.

AL TREILEA MATCH AL LUI MOREJON

Deşi învins de Moţi Spakow şi Ilie Petrescu, cubanul Cheo Morejon a fost angajat din nou.

Programarea lui pentru data de 9 Iulie, se datoreşte faptului că, în cele două matchuri susţinute în Bucureşti, Morejon a lăsat o excelentă impresie, difuzând un box clar şi spectaculos.

De rândul acesta, cubanul va fi opus lui Vasile Şerbănescu, fost campion naţional la toate categoriile, care este dornic să-şi refacă faima de care se bucura înainte de a trece titlul lui Ilie Petrescu.

Fizicul şi duritatea fostului campion naţional ne dă tot dreptul să sperăm într'un match mare, într'un match care ar putea să stea în fruntea oricărui program din străinătate.

O REINTRARE

După o îndelungată absenţă, Gheorghe Râpeanu îşi va face reintrarea, înfruntând pe Sandu Ion, unul dintre cei mai buni cocoşi ai noştri.

Cum ambii combatanţi vizează să se califice drept candidaţi autorizaţi la titlul lui Toma Aurel, credem că vor face apel la toate resursele lor spre a justifica aceste veleităţi.

DESCHIDEREA

In match de deschidere vom asista la debutul lui Anton Oşca în rândul profesioniştilor.

Fostul campion amator va susţine un match cu Vasile Voinescu.

Matchul Muntenia-Banat a fost amânat

Intrunirea pugilistică Muntenia—Banat, care urma să aibă loc mâine seară la Timişoara, a suferit o amânare de două săptămâni, urmând să se desfăşoare la 16 Iulie.

In acest scop, bănăţenii şi-au alcătuit următorul lot:

Muscă : Indru (U. D. R.).
Cocoş : Ciocan (C.A.M.T.).
Pană: Ghilţe (C.A.M.T.).
Uşoară : Savici (C.A.M.T.).
Welter : Krauser II (C. A. M. T.).
Mijlocie : Istrate (C.F.R.).
S.-grea : Nişu (C.F.R.).
Grea : Lungu.

După cum se vede, lotul lor e extrem de redutabil, cuprinzând nume consacrate ca Indru, Ghilţe, Istrate, Nişu şi Lungu.

Ceiace înseamnă că „Munteniі" vor avea o sarcină extrem de dificilă.

Pentru alcătuirea selecţionatei Munteniei, a fost desemnat următorul lot:

Cat. Muscă : **Ilie Impăratu (Tir), N. Georgescu (A. C. T.), C. Tudose (Turda).**

Cat. cocoş :**N. Rădan (Turda), A. Oşca (C.F.R.-B.T.).**

Cat. pană : **M. Gaşpar (Turda), M. Popa (Turda).**

Cat. uşoară : **Fl. Mănescu (C. F. R. - B. T.), Constantin David (Gloria C.F.R.-Galaţi).**

Cat. S.-mijl. : **L. Sengheorghe (Jean Constantinescu), P. Ionescu (Turda), Gh. Glomnicu (Tir) Gr. Jelescu (Gloria-C.F.R. Galaţi).**

Cat. mijlocie : **Gh. Georgescu (J. C.), V. Boanţă (Gloria C.F.R.).**

C. DUMITRESCU

Cat. S.-grea : **P. Tofan (Turda).**

Cat. Grea : **Gh. Georgescu (Tir), M. Stănescu (C.F.R. - B.T.)**

Conducătorii grupărilor din care fac parte boxeurii susnumiţi, se vor îngriji de pregătirea lor, pentru a se prezenta cât mai bine la data când vor trebui să întâlnească selecţionata bănăţeană.

Proectul matchului
Tommy Farr-Joe Louis capătă tot mai multă consistenţă
Campionului mondial i s'a oferit o bursă de 36 milioane lei

JOE LOUIS

Mike Jacobs, managerul lui Joe Louis, a primit o ofertă din partea organizatorului londonez Armand Vincent, care îi propune suma de 200.000 de dolari (lei 36 milioane) pentru un match Joe Louis-Tommy Farr, care ar urma să aibă loc în Septembrie în stadionul Wembley din Londra.

Armand Vincent l'a asigurat pe Mike Jacobs, că grupul financiar care îl finanţează, este dispus să depună suma de mai sus la Banca Naţională din New-York, în momentul semnării contractului.

Se pare că Mike Jacobs va accepta această ofertă.

Breack... stop... out!...

Fostul campion semi-mijlociu al Franţei, H. Ferret, şi-a făcut reintrarea în Anglia, Boxând la Plymouth cu Flynn, a pierdut la puncte, după un match foarte strâns.

*

La Kassel, austro-germanul Ernst Weiss, fost campion al Europei, a repurtat un frumos succes, învingând prin k. o., în repriza şaptea, pe Herbert List, challenger oficial la titlul german al categoriei muscă.

*

REUNIUNEA DELA ANTELLA

Firenze. — Iată rezultatele reuniunii de la Antella:

Muscă: Poggiali III bate pe Manneri la puncte; Mazzanti bate pe Lupi la puncte.

Cocoş: Poggiali II şi Fallani, match nul.

Pană: Cocchini bate pe Segali II la puncte.

Uşoară: Innocenti şi Segali I, nul.

Pană: Batistoni şi Gotti, nul; Corsani bate pe Diotallevi, la puncte.

yA JucyDN,TJH nrdlu nrdlao

„LUNA BUCUREŞTILOR"

20.000
de spectatori

vor să vadă senzaţionalul match ILIE PETRESCU-MOŢI SPAKOW care se dispută Sâmbătă 9 Iulie la „ARENELE ROMANE". Nu sunt însă decât

6.000

de locuri, cari vor fi puse în vânzare Sâmbătă 2 Iulie la „Alcazar" şi la „Victoria-Sport".

Ujpest a sosit aseară la Sighișoara

Pestanii vor fi astă-seară la ora 23,50 în Capitală

Sighișoara, 30. — **Cu accleratul de 22,45 a sosit azi în localitate echipa Ujpest.**

In gară, oaspeții au fost saultați de președintele districtului.

Expediția pestană a tras la hotelul „Steaua de Aur".

DE VORBA CU D. LANGFELDER

Intrebat de noi, d. Langfelder, directorul secției de football al oaspeților, ne-a declarat următoarele :

„Am călătorit bine, dar ne resimțim din cauza căldurii excesive.

Din păcate, la București vom juca fără doi titulari.

După ce s'a constatat indisponibilitatea lui KOCSIS, eri cu ocazia ultimului antrenament și SZALAY ne-a anunțat că este lovit și nu va putea juca.

In fața acestei situațiuni, am apelat la PUSZTAI și ADAM, cari vor înlocui pe cei doi jucători indisponibili.

FORMAȚIA CARE VA JUCA LA BUCUREȘTI

„Echipa deci pe care o vom alinia la București va fi : SZIKLAI — FUTO, FEKETE — ADAM, SZUCS, BALOGH — PUSZTAI, VINCZE, ZSENGELLER, KALLAI, SZEDER".

PROGRAMUL DE AZI

— „Mâine dimineață vom face un ușor antrenament de condiție ca să ne mai desmorțim mușchii, iar după amiază cu accleratul de 16,48 vom părăsi localitatea, urmând ca la ora 23,50 să sosim la București."

Matchul Lynch-Jurich s'a disputat

Paris, 30. — **Pe terenul de football Paisley, situat la 8 km. de Glasgow, s'a disputat Miercuri seara, matchul de box dintre scoțianul Benny Lynch, campion mondial la categoria muscă și americanul Jackie Jurich, challenger-ul său.**

Matchul, angajat pentru titlu, s'a transformat într'o simplă întâlnire internațională, întrucât la cântar, Benny Lynch a depășit cu 2 kg. 650 limita superioară a categoriei.

Faptul că cei doi boxeuri s'au cântărit la prânz și vestea depășirei greutății s'a răspândit cu mare iuțeală, unele agenții de publicitate s'au grăbit să anunțe contramandarea matchului.

Totuși, întâlnirea a avut loc și scoțianul a manifestat o netă superioritate asupra adversarului său.

Benny Lynch a câștigat prin oprirea matchului în repriza 12-a, după ce Jurich făcuse, de mai multe ori, cunoștință cu podeaua ringului.

Jurich nu a fost periculos decât în repriza doua.

D-na Wills Moody finalistă la Wimbledon

LONDRA, 30. — In cadrul campionatului internațional de tennis dela Wimbledon, s'au înregistrat azi următoarele rezultate :

Simplu doamne, semifinală : Wills Moody (U. S. A.) — Sperling (Danemarca) 12:10, 6:4.

Dublu mixt : Henkel (Ger.), Fabyan (USA)—Olliff (Ang.), Heine Miller (Africa) 7:5, 5:7, 6:2.

Un match revanșă

Koelblin-Eddie Phillips

Din Londra se anunță că un organizator local intenționează să aranjeze o întâlnire între Arno Kölblin, — fost campion al Europei la categoria grea — și Eddie Phillips, care a învins recent pe Ben Foord, devenind astfel challengerul oficial al lui Tommy Farr, la titlul imperiului britanic.

Kölblin a mai boxat anul trecut la Londra cu Eddie Phillips, fiind învins la puncte.

Susannei Lenglen i s'a făcut o transfuzie de sânge

Paris 30 (dela corespondentul nostru). — **Cercurile sportive locale au fost alarmate azi de știrea că Susanne Lenglen, celebra campioană de tennis, se află în stare gravă.**

Intr'adevăr incomparabila campioană, suferindă de anemie, slăbise în ultima vreme, atât de mult, încât starea ei inspiră îngrijorări.

Eri dimineață d-nii doctori Trémollières, Collet și Tsank i-au făcut o transfuzie de sânge, în urma căreia, starea bolnavei s'a ameliorat simțitor și ea este acum în afară de orice pericol.

Un exemplu de sportivitate

Federația germană de box

a trimis o telegramă lui Schmeling

Deși învins de Joe Louis, totuș federația germană de box a adresat lui Schmeling, în sanatoriu, următoarea telegramă:

„Cu toate că ai fost învins, rămâi un viu exemplu al boxului german".

Această atenție, cu care e înconjurat Schmeling în momente atât de penibile pentru el, constitue un puternic exemplu de sportivitate, pentru care federalii celui de al treilea Reich, ar merita felicitări.

In viață trebue să știi să și pierzi.

Ni s'a dus faima

Boxeurii români vor lupta la Buenos Ayres

Federația română de box a primit eri o interesantă ofertă din America de Sud.

Astfel, un consorțiu pugilistic, ce dispune de un monumental stadion, cu o capacitate de 30.000 locuri, „Luna Park", a făcut o adresă F. R. Box-ului, prin care cere a i se recomanda o serie de boxeuri români, valoroși, ce urmează a fi angajați pentru mai multe matchuri la Buenos Ayres, în sezonul de toamnă.

Oferta sud americanilor e mai mult decât măgulitoare și ea vine să ne dovedească un fapt de necontestat : valoarea pugiliștilor noștri.

Acestei adrese, F. R. Box-ul urmează a-i răspunde zilele acestea, propunând printre alții, pe Ilie Petrescu, Lucian Popescu, Dumitru Panaitescu, Gorun, Gh. Popescu ș. a.

Pentru că i se impun noui directive

D. Picu Chiriceanu a demisionat

din fruntea districtului București

Aseară, după epuizarea ordinei de zi, în ședința Comisiunei districtuale, d. Constantin Chiriceanu a făcut următoarea declarație :

„Pentru facilitarea unei noui directive, ce cată a se impune activității districtului București, eu demisionez, din funcția ce ocup, lăsând astfel drum liber activității viitoare.

Districtul București urmează a fi condus de acum înainte de un președinte interimar, care va fi numit de F. R. F. A.

După toate probabilitățile, noul conducător va fi d. maior Brezeanu.

Demisia d-lui Constantin Chiriceanu dela conducerea districtului, este o mare pierdere pentru footballul bucureștean, deoarece d-sa a realizat lucruri extrem de importante în districtul București.

Incercarea lui Boicenko

de a bate recordul mondial a eșuat

Boicenko, faimosul înotător rus a încercat Luni seară, în piscina Neptun dela Paris, să bată recordul mondial pe 100 m. piept, deținut de americanul Rasley cu 1'8,6".

Boincenko a luat startul cu 15 secunde mai târziu ca ceilalți concurenți și a izbutit să remonteze handicapul la 75 de metri.

Tentativa a eșuat totuși.

Timpul obținut de Boicenko a fost de numai 1'9,8".

Formula Diviziei Naționale A se va modifica totuși!

Intenționea vine din sfere superioare

După declarația categorică a d-lui av. A. Căpățână, se părea că s'au spulberat toate svonurile cu privire la modificarea viitoarei formule a Diviziei Naționale A, în cazul unui anumit rezultat al turneului de calificare.

Iată însă, că lucrurile nu stau chiar așa.

Din contră.

Svonul unei asemenea modificări circulă chiar printre oficialii FRFA-ului și de o manieră care îi dau o notă de mult adevăr.

DEALTFEL, NE-A FOST CONFIRMAT ASEARA DE UN MARCANT MEMBRU AL F. R. F. A.-ULUI.

TOT D-SA NE-A MAI INFORMAT INSA, CA DACA IN COMITETUL FEDERAL DE LA 18 IULIE SE VA PROPUNE MODIFICAREA FORMULEI, INIȚIATORII — DIN SFERE SUPERIOARE — VOR INTAMPINA OPOZIȚIA CELOR MAI MULȚI MEMBRI AI COMITETULUI.

MAI MULT, ACEȘTIA SUNT DECIȘI SĂ DEMISIONEZE, IN CAZUL CAND SE VA TRECE PESTE EI.

Evident, o atitudine demnă pe care o înțelegem.

Iar dacă într'adevăr se „montează" o modificare a formulei, FRFA își va trece la activ încă una din greșelile cu care ne-a obișnuit în ultimii doi ani.

Editura Societății Anonime „Universul", București—România

BIBLIOTECA CENTRALĂ

Taxa postală plătită în numerar conform aprobării dir. g-rale p. t. t. nr. 70.346/938.

2 LEI

UNIVERSUL

12 PAGINI
106-1938

Redacția și Administrația: Palatul „UNIVERSUL", str. Brezoianu 23—25. Telefon Centrala: 3.30.10 — Redactor responsabil: EUGEN DUMITRESCU

Proprietar: „Universul" S. A. Adm.-delegat STELIAN POPESCU Înscris sub No. 167, Trib. Ilfov | Nr. 106. — Anul I ● BUCUREȘTI. — Duminică 3 Iulie 1938 | ABONAMENTE: 1 an Lei 500, 6 luni Lei 270, 3 luni Lei 150

Ca în America de Sud

Matchul Unirea Tricolor – U. D. R. va putea fi întrerupt de... C. C. N.

In cazul acesta, el va continua a doua zi... cu porțile închise

Matchul dintre Unirea Tricolor și U. D. R., care se joacă azi după amiază pe arena din fața gării de Est, a determinat F. R. F. A. să ia o serie de măsuri senzaționale.

In afară de faptul că la acest match este „delegat federal" întreaga Comisie a Campionatului Național și că are la dispoziție nu mai puțin de 100 de jandarmi, președintele federației sesizat de atmosfera întâlnirii a luat o decizie extraordinară.

C. C. N. POATE INTRERUPE MATCHUL

Domnul V. V. Tilea a dat depline puteri comisiei Campionatului Național, care se va găsi pe teren, să întrerupă matchul în oricare minut al lui, dacă jucătorii se vor deda la acte brutale ce ar periclita normala desfășurare a jocului.

...A DOUA ZI CU PORȚILE INCHISE

In cazu lacesta, matchul va continua a doua zi, Duminică, însă cu porțile închise.

Măsura luată de F. R. F. A. este într'adevăr extrem de importantă și este unică atât la noi cât și în străinătate deoarece n'a existat nlciun match oficial care să poată fi întrerupt de o comisie technică a unei federații.

Oricum însă, matchul de azi este extrem de pasionant și va da loc unei lupte extraordinare, dar nu credem că footballul românesc să îmbrace atât de curând aspecte „sud americane".

Chestia zilei

Zilnic, F.R.F.A. primește zeci de demisii.

(ZIARELE)

— Inundații!!

După modelul organizației italiene

D. Denis Xifando

va aduce multe îmbunătățiri corpului nostru de arbitrii

Cu prilejul matchului pe care l-a arbitrat la Milano, d. Denis Xifando a studiat cea mai bine organizație de arbitri din Italia, grație bunăvoinței d-lui Mauro, vice-președintele federației italiene, un vechiu arbitru internațional și unul din fondatorii organizației arbitrilor din Italia.

D. Xifando a avut la dispoziție un material foarte interesant în privința organizării corpului arbitrilor.

Astfel, d. Xifando a putut constata atenția deosebită care se dă arbitrilor și timpului petrecut după ocupațiile cotidiane. Anume, pornind dela principiul stabilirii unei camaraderii între toți arbitrii printr'un contact permanent, cavalerii fluerului se strâng la un club al lor — susținut din cotizațiile arbitrilor și din contribuția federației — unde se țin conferințe, se dau serate la care participă și familiile lor, sau joacă bilioard, citesc (au la dispoziție o vastă bibliotecă), etc., etc.

D. Xifando, studiind această organizație, intenționează să aducă multe îmbunătățiri corpului nostru de arbitri, după modelul organizației italiene.

In altă ordine de idei, d. Xifando ne-a spus că și în Italia se fac delegări secrete și încă de câțiva ani. Rezultatul a fost strălucit.

Ripensia a sosit la Milano

Timișorenii nu și-au anunțat formația

Milan, 1 (prin telefon). Echipa Ripensia a sosit azi la prânz în localitate, venind dela Valdegno, localitate unde fusese cantonată până astăzi dimineață.

Românii însă, nu și-au anunțat încă formația. Pojar n'a comunicat-o d-lui C. Lazăr, președintele Ripensiei.

Acesta însă, crede că va juca aceeași formație ca la București. Anume: Pavlovici-Bürger, Chiroiu-Nagy, Cotormany, Deheleanu-Bindea, Beke, Marcu, Ciolac, Dobay.

Eri au sosit puține demisii

Dintre demisiile sosite eri la FRFA notăm pe cele ale următorilor jucători:

Neudeck (Jahn-Cernăuți).
Panenka (Dragoș Vodă).
Hosbeim (Dragoș Vodă).

Numărul total al demisiilor s'a ridicat la 179.

Comisia superioară de apel

nu s'a pronunțat aseară în cazul Unirii Tricolor

Aseară urma să se întrunească comisia superioară de apel, pentru a lua în discuție apelurile introduse de grupările Unirea Tricolor și U.D.R.

Neîntrunindu-se numărul membrilor, ședința în cazul celor două apeluri, se va da la 8 Iulie.

Deci, jucătorul Florea a rămas suspendat.

Echipa Ujpest, prinsă de obiectivul nostru, aseară, la descinderea din tren, în gara de Nord

SPECTACOLE

CINEMATOGRAFE

GRADINA VOLTA-BUZEȘTI (Compania de operete Mogador): „Opt la zero în finală" cu C. Toneanu, Elena Zamora, Nutzi Pantazi și Ionel Tăranu.
ARO: Tămăduitorul (jurnalul unei infirmiere); Completare, Jurnal-Fox).
CAPITOL (sală și grădină): Mary Dugan este vinovată ? Jurnal și completare.
CARLTON: O femee fără importanță, jurnal O. N. T. și Movietone.
SCALA: „Diamantul Sultanului" și Jurnal Paramount.
SELECT: „O aventură în Manhatan'.
SAVOY: Noaptea roșie și Invitația la dans.
TRIANON: Mi-e viața în pericol și Jurnal Paramount.
FEMINA (plafonul descoperit): Cântecul privighetoarei și jurnal Fox.
REGAL: Aventura în Paris și Jurnal Paramount.
PALAS BULEVARD: Tainele căsătoriei, jurnal și completare.
A. R. P. A.: Corsarul și Ingerul, Omul mecanic (robot).
ROXY: Se caută o femee, jurnal și completare.
CORSO: Părinții și copii și Ultimul tren din Madrid.
derewski).
ELISEE: Mi-e viața în pericol și Jurnal Paramount.
AIDA (Rahovei 151, sala și grădina): Viața ușoară și Floare de trotuar.
AMERICAN (sala și grădina): Stella Dallas și Rapsodia II (Paderwski).
ASTRA (Șerban-Vodă 96): Stan și Bran la Hollywood și Frații Marx la curse.
ATENEUL MIHAIL EMINESCU (Crângași): Rin-tin-tin salvator și Mâinile lui Orlac.
ATENEUL TEI: Yoshiwara, jurnal și completare.
BARCELONA: Femei de noapte și Strigătul cazacilor.
COTROCENI: Troica și Vârsta Periculoasă.
CENTRAL: Regina junglei și Caterina.
CITY: Flacăra verde și Nuntă cu repetiție.
DACIA (grădina și sala): Pamell și Parada nebunilor.
DIANA (calea Griviței 110): Valea Tigrului și Stan și Bran țigani.
EDISON: Abuz de încredere, Stan și Bran gemeni și trupa Georgescu-Iași.
FORUM: Nopți princiare și Valetul și contesa.
FILANTROPIA (Kiseleff): Joshiwara și Flori de Nissa.
FLORIDA (sală și grădină): D-ra mama mea și Hari Piel în cel mai bun prieten.
FRANKLIN: Moscova-Shanghai și Bătetana.
GLORIA: O lacrimă ascunsă și O nuntă ca'n povești.
ILEANA (sala și grădina, Strada Avrig): Tarzan eroul junglei și Destin.
IZBANDA (grădina și sala): Copiii părăsiți, Strigătul sălbaticilor și revista: Cap de lemn.
LOLICA: Curierul din Londra și Acuzata.
LIZEANU: Fat și Patachon în Paradis, Insula Păcatelor, completare și artiști.
LUCIFER (Dudești 87): Suflete pe mare și Ultimul sărut al d-nei Chaney.
MARNA (Griviței 80): Tango nocturn și Aventurierul din Paris.
MARCONI: S'a născut un imperiu și Frații Marx agenți secreți.
MILANO: Monumentul Indian.
MODEL: Aur chinezesc și Secretul celor 3.
NERO (Șerban Vodă 94): Sing-Sing și Muzica e viața mea.
NISSA (fost „Lido"): Trăim numai odată și Un sărut la licitație.
ORFEU: Stan și Bran la Holywood și Orizontul.
PARIS (sala și grădina): Țară fără legi și Păpușa blondă.
„PACHE": 2 filme: Romanul unui trișor cu Sacha Guitry și Doctori fără voie.
RAHOVA: Căsnicia d-rului Allan și Rosalie.
REX: A doua lună de miere și Charlie Chan la Monte-Carlo.
SPLENDID: Monumentul Indian.
ȘIC: Stan și Bran la Hollywood și Orizontul.
TRIUMF: Misiunea locotenentului Pery și Comoara blestemată.
TOMIS (grădina și sala): Aristocrat de ocazie și Drumul spre glorie.
UNIC (grădna și sala): Maman
VENUS: Scandal în lumea bună Colibri și Spovedania.
VOLGA: Stigmatizata și Valetul și contesa.
VOLTA-Buzești: Cuceritorul și Paruel.

Citiți „Trup și Suflet"

O poveste cu căldură, termometre și stranduri

E secetă dom'le ! E secetă cumplită în oraș. E ceva cum nu s'a mai pomenit. Străzile s'au prefăcut în adevărate fluvii de asfalt iar termometrele joacă o rumbă îndrăcită în căușul lor metalic.

Apropos de termometre. Știți că au fost trei ingenioși oameni de știință : Celsius, Fahrenheit și Réaumur. Aceștia trei au imaginat diferite sisteme de gradație a termometrului.

Celsius, un suedez mai ingenios decât ceilalți doi, a numerotat scara termometrică dela 0 la 100 de grade. Fahrenheit, un neamț încăpățânat și complicat în gândirea, a crezut necesar să însemne termometrul cu 32 egal cu 0 Celsius și deacolo în sus după cum mercurul se va urca.

Așa se face că în America unde domnește Fahrenheit, scara termometrică înregistrează în timp de caniculă sute de grade. Iată 188 grade este egal cu 34 în calculul lui Celsius.

O oarecare doamnă cu mintea mai strâmtă decât Termofilele, se sperie atunci când în „Universul" apăru o știre de acest fel...

— „Cum, madam, poți să crezi mătăluță o asemenea prostie; auzi 188 de grade căldură. Ei, americanii sunt nebuni cu adevărat".

Și doamna Oarecare strâmbă din nas în fața doamnei Cutare cu care discuta în poartă. Aceasta dădea din cap compătimitor, pentrucă ea știa că termometrul pe care i-l adusese scumpul ei bărbățel de ziua lui, și îl instalase la fereastra dinspre stradă arătase 34 de grade.

Acum d-voastră să nu vă supărați că am făcut o întreagă teorie asupra căldurii, termometriștilor și altele.

Cum am mai spus e o secetă grozavă de subiecte.. Așa de grozavă că pe lângă căldura excesivă mai nădușesc gândindu-mă să scriu.

Clopotul acesta de căldură care bălăngăne deasupra Capitalei face ca mica noastră cavitate craniană să se dilate dinlăuntru în afară provocând în felul acesta o comoție mai mult sau mai puțin periculoasă.

E drept că ultimile telegrame ne anunță din Budapesta că acolo au murit vreo sută de oameni de insolație.

Orișice s'ar zice, în cazul acesta, Bucureștiul e puțin privilegiat deoarece niciun cetățean din prea fericita urbe capde-țară, nu a sucombat până acum.

Iar am mai scris o pagină fără să spun nimic ! Și iară vă amintesc că sunt nevoit să scriu, pentrucă d. secretar de redacție cu voce metalică ar fi în stare să-mi ia mâna cu tocul și să scrie.

Vedeți că am dreptate ?

*

Dar sportul ? Ei ! sportul ! A ajuns la o eclipsă.

Turneul de calificare continuă iar matchurile Cupei Europei Centrale țin încă trează atenția opiniei publice sportive care în alt caz ar adormi de tot.

Ca să vă arăt că temperaturile înalte au o mare influență — care se întâmplă să fie și nefastă — asupra jucătorilor ar fi deajuns să vă spun că s'au petrecut în ultimul timp incidente destul de grave pe terenurile de sport și în special pe cele din provincie.

Ce să-i faci ! Căldură, transpirație și altele.

Lămâile morfolite în grabă în pauză se vede că n'au niciun efect asupra prea nervoșilor jucători.

Nu știu cum se face că epoca marilor călduri coincide cu epoca demisiilor, a scandalurilor și a polemicilor între jucători, oficiali, conducători de grupări și alții.

Cu toate că un gazetar extrem de migălos a observat că demisiile de anul acesta sunt într'un număr mai redus ca în anul trecut (770 în 1937 și 164 în anul acesta, până acum) e imposibil ca ele să nu coincidă cu cele 56 grade la soare — după cum anunță sentențios speakerul, și el încălzit, al postului de radio București.

Demisii și călduri...

*

Dar strandurile ? Ah ! Strandurile !

Iată am găsit un subiect ! Am să-l las numai după ce voi termina spațiul rezervat..

Toată lumea care nu se duce la munte sau la mare se duce la strand.

Cei cu forme drăguțe și le expun cu obrăznicie, cei mai slabi, mai cu anumite defecte fiziologice se ascund după mari umbrele sau pur și simplu îmbracă un halat.

Apa e o baltă plină cu trupuri care se sbuciumă în căutarea unei răcoreli inexistente.

Toți beau limonăzi, Orange-Crush, cu paiu sau fără, se uită sau flirtează.

*

Nici eu nu știu cum am putut să scriu atâta. Dintr'un subiect așa de mic am făcut un... articol mare.

De vină e iar căldura și numai căldura.

S'a dilatat. (Subiectul !...)

EUGEN VERZEA

Excursiile A. D. M. I. R.-ului dela 3-31 Iulie

Bucegi: *1. prin Bușteni: Drum — Schiel — Casa Babele — Delegat: Sc. Antonescu; 2. prin Bușteni: V. Gălbenelelor — V. Scorușelor — Casa Babele — Delegat: Ionel Popa; 3. prin Bușteni: V. Colților — Hornul Coamei — Delegat C. V. Ionescu.*

Piatra Mare: *Timișul de jos — 7 Scări — Vârf Tamina — Timișul de sus; Delegat : Virgil Costescu.*

Piatra Craiului *(3—4 Iulie) Zărnești — Plaiul Făi — Ceardacul Stanciului — Funduri — Casa R. Negru; Delegat: I. Ionescu Dunăreanu.*

DUMINICA 10 IULIE — BUCEGI

Bucegi: *1. Bușteni — V. Costilei — Casa Babele. Delegat: Ionel Popa; 2. Sinaia — P. Arsă — Casa Babele: Delegat: D-na M. Constantinescu.*

Piatra Craiului: *Zărnești— Plaiul Foii — Westvand — Casa R. Negru. Delegat: I. Ionescu Dunăreanu.*

DUMINICA 17 IULIE

Bucegi: *1. prin Bușteni: Hoinăreală turistică: Poalele Bucegilor — Dihamul; Delegat: Virgil Costescu; 2. V. Seacă din Caraiman — Cruce — Casa Babele. Delegat: Ionel Popa; 3. V. Seacă din Caraiman — Creasta Picătura — Cruce — Casa Babele. Delegat: C. V. Ionescu.*

Piatra Craiului (17—18) *Zărnești — Plaiul Foii — Podina lui Călineț — Timbal — Casa R. Negru. Delegat : I. Ionescu Dunăreanu.*

20 IULIE:

Bușteni — Drum Schiel — Casa Babele — Delegat: d-na M. Constantinescu.

DUMINICA 24 IULIE

Bucegi: *1. prin Bușteni: — V. Cerbului — Omul — Caraiman — Casa Babele — Delegat: Virgil Costescu; 2. prin Bușteni: Mălinului — V. Verde — V. Seacă din Costila — V. Țapului — Br. mare al Coștilei — V. Scorușilor — V. Gălbenelelor — Bușteni — Delegat: Ionel Popa; 3. prin Bușteni: V. Seacă din Caraiman — Cruce — Casa Babele. Delegat : Gh. Bucur; 4. prin Bușteni V. Țapului — Hornul Central— Brâul Mare — Casa Babele — Delegat: C. V. Ionescu.*

Piatra Craiului (24—25): *Zărnești — Casa Diana — Brâul Podinei — Creasta Nordică — Casa R. Negru — Delegat: I. Ionescu Dunăreanu.*

DUMINICA 31 IULIE

Bucegi: *1. prin Bușteni : V. Gălbenelelor — Hornul Coamei. — Delegat Ionel Popa; 2. prin Bușteni: V. Mălinului — V. Verde — V. Seacă din Costila — Hornul Ascuns — Brâul Mare — V. Priponului — V. Cerbului.*

Concurs hipic la Ismail

Pe câmpul de carier al divizianului, a avut loc o producție hipică ce a devenit tradițională, oferind publicului ismailean câteva ore de plăcută distracție și în acelaș timp, de a aprecia completa pregătire a armatei noastre.

Producția a fost organizată de de d. maior Albu, comandantul divizionului de cavalerie din localitate, împreună cu d. căp. I. Gheorghiu, comandantul escadronului și a lt. Grodnischi.

Cu mult timp, înainte de începerea producției, un imens public s'a îndreptat spre carier, ținând să asiste la acest valoros spectacol. In asistență am remarcat pe d. general Gabrielescu, comandantul brigăzii, col. Tiberiu Turturescu prefectul județului, col. Radu Miclescu comandantul regimentului de cavalerie din Galați, maior I. Lupașcu ajutor tactic al regimentului, lt.-col. Elemer, consilier Aurel Pioneanu primarul orașului, lt.-col. Golgoteanu comandantul regimentului de artilerie, etc.

Programul bogat, a fost mult apreciat și fastuozitatea ansamblului a culminat cu executarea unui atac, călare, care a impresionat profund.

Mulțumită d-lui col. Turturescu, prefectul județului, a Camerei de comerț, Camerei de agricultură, primăriilor Chiliei Nouă, Bolgrad și Reni, cari au făcut donații benevole, s'au putut institui premii în valoare de 8 mii lei.

Programul a fost format din un parcurs de vânătoare mijlocie — 8 obstacole — deschis pentru subofițerii escadronului și regimentului de artilerie, clasificându-se plut. Marin Mitrofan din cavalerie cu premiul I și II iar plut. C. Mihatache din artilerie, pr. III.

Parcursul de vânătoare ușoară cu 7 obstacole, deschis numai soldaților escadronului: primul a fost sold. Spiru Mocanu, Vilhelm Rubanschi II, Neculae Casir III.

La cursa pe 1500 m. deschisă numai pentru soldații escadronului, au fost premiați: caporal Ioan Tăpor pr. I, sold. Sneider Gotlieb pr. II și caporal I. Ionașcu pr. III .

Parcurs de vânătoare grea deschis ofițerilor din cavalerie și artilerie, care a produs un viu interes, fiind mult apreciat.

S'au clasat: d. maior Albu pe iapa Maimuța, premiul I, care a fost mult aplaudat pentru frumusețea ținutei și ușurința cu care a parcurs toate obstacolele; premiul II a fost luat de d. lt. Grodnischi din cavalerie, un perfect călăreț, iar premiul III de d. sublt. I. Alexandrescu din artilerie.

Probele au fost complectate cu „Cursa costumelor", distribuindu-se trei premii soldaților.

Cu această ocazie, s'a înregistrat o performanță remarcabilă, înregistrându-se la soldați, înălțime de 1.30 m. și dovedindu-se astfel că ei au siguranță și sunt perfect pregătiți.

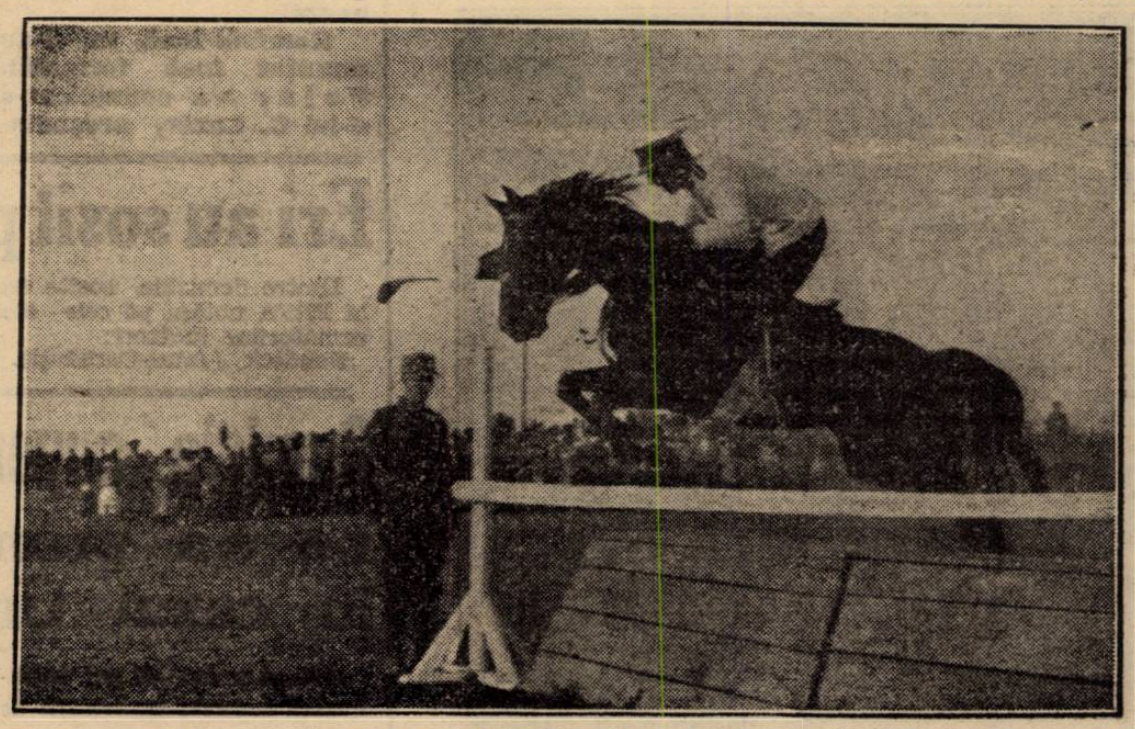

D. maior Albu, sărind un obstacol

FOOT-BALL

Scrisoare deschisă echipei F. C. Rapid

de PETRE STEINBACH

. . . . . .

Nu-i nimic că nu aţi trecut examenul de Duminica trecută, când aţi întâlnit pe arena M. T. K., admirabila echipă a Ujpestului.

Eu am jucat la Budapesta şi ştiu ce înseamnă să întîlneşti, pe teren propriu, în faţa unui public care ştie să-şi încurajeze echipa favorită, cum nu ştie nici un altul din Europa, o echipă de talia Ujpestului.

La 26 Iunie, aţi avut o misiune extraordinar de grea şi rezultatul pe care l-aţi realizat nu trebue să vă sperie.

Ca şi voi, au mai pierdut la Budapesta şi alte echipe de valoare continentală.

Nu trebue să vă amintesc decât de Sparta, care a pierdut cu 7—1, tot în cadrul C. E. C., atunci când îşi trăia epoca de glorie.

Opinia publică românească nu are deplină încredere în forţa voastră şi tocmai pentru asta trebue să le arătaţi tuturor, că sunteţi o echipă din elita footballului românesc.

Sunteţi obosiţi, dar mâine nu aveţi voe să folosiţi această scuză, ci din contră, cu dinţii strânşi, trebue să vă înzeciţi eforturile, căci Duminică 3 Iulie poate fi cea mai frumoasă zi din viaţa voastră de footballişti.

Victoria nu va fi numai a voastră, ci va aparţine în mare măsură footballului românesc.

Intâlnirea dela Budapesta v'a arătat o serie de lucruri cari vă pot folosi mâine, în adoptarea unei tactice fericite, ce vă poate aduce mult aşteptata victorie.

Dar această tactică, oricât de adequată ar fi, nu poate da nici un rezultat dacă nu luptaţi toţi „11", cu egală ardoare pentru culorile clubului.

Elanul, voinţa de luptă şi dragostea de club, pot acoperi lipsurile tactice şi technice.

Şi la corigenţa de mâine, trebue să daţi un examen de elan şi voinţă de a învinge, dar pentru aceasta, trebue să luptaţi şi în orice caz să nu vă lăsaţi inima la vestiar.

Nu odată s'a văzut, cum echipe de valoare redusă, au câştigat matchuri imposibile de câştigat altfel, datorită numai acestei puteri de luptă, care distruge diferenţele de clasă.

Footballul românesc are nevoe de victoria voastră şi, deaceea, trebue neapărat să luptaţi cu toată forţa, pentru a i-o da.

Şi pentru a da publicului românesc îndrăgostit de football încredere nouă în forţele footballului ţării.

El trăeşte alături de voi, împărtăşind în toată intensitatea lor, bucuriile şi tristeţele voastre şi merită satisfacţia unei victorii.

Poate e imposibil să învingeţi mâine.

Voi ştiţi asta mai bine decât oricine.

Dar arătaţi mâine celor cari vor veni să vă vadă că ştiţi să luptaţi, dând pe teren tot ceeace puteţi da.

Campionatul Angliei începe la 27 August

Matchurile primei etape

In ultima şedinţă a F. A., a fost stabilit programul complet al campionatului Angliei.

Prima etapă, va avea loc la 27 August, iar ultima, la 6 Mai.

In total vor fi 51 de zile de campionat, cu program complect, sau parţial.

Iată programul zilei de 27 August :

Arsenal—Portsmouth
Birmingham—Sunderland.
Blackpool—Everton
Bolton W.—Charlton A.
Brentford—Huddersfield T.
Derby County — Wolverhampton W.
Grimsby T. — Aston Villa.
Leeds United—Preston N. E.
Leicester City — Stoke City
Liverpool—Chelsea.
Middlesbrough—Manchester United.

Tot matchul dela Reşiţa

Din partea unui susţinător al U. D. R.-ului, primim următoarele:

Am cetit declaraţiile d-lui maior Conţescu şi am constatat că U. D. R.-ul ar fi o echipă care practică un football aproximativ, o echipă de duzină, a cărei ascensiune nu înseamnă nimic şi care deci, nu poate emite pretenţiuni de promovare în divizia superioară.

Este cred inutil să arăt palmaresul impresionant al realizărilor echipei reşiţene, care a reuşit, cu preţul multor sacrificii şi a unei munci destul de grele să iasă din anonimatul în care a fost târâtă în succesul românesc.

Că n'are stil de joc, este adevărat. Trebue însă să ştiţi—şi asta o puteţi da publicităţii,—că în ultimii ani, după experienţa neplăcută făcută cu Fritsch, conducerea grupării n'a mai angajat un alt antrenor, rămânând ca serviciul acestuia să fie îndeplinit de d. ing. Bărbat, preşedintele secţiei de football. Şi acuma vă întreb: Care echipă divizionară s'ar fi putut menţine fără serviciile unui antrenor?

Dar nu-i numai atât. Incepând din toamna trecută s'a suspendat jucătorilor orice primă.

Nu s'a plătit nici-o victorie şi totuşi, jucătorii au continuat să câştige, învingând adversar după adversar, indiferent dacă se juca acasă sau în deplasare.

Iată ceeace opinia publică ar trebui să cunoască. Şi să aprecieze. Să nu se mai caute a se creia atmosferă potrivnică unei echipe meritorie, care simte românește şi e capabilă de lucruri măreţe, atunci când e încurajată.

De altfel, sper că Sâmbătă, publicul bucureştean va avea prilejul să se convingă că şi la Reşiţa se practică un football, destul de avansat şi că regulamentul jocului „fair" este de ajuns de cunoscut.

Şi, la fel, cum au lăsat juniorii o excelentă impresie, vor căuta la rândul lor „veneţele", să câştige şi ele simpatia publicului şi totodată, ultima treaptă spre divizia A.

Domnul inginer Bărbat preşedintele secţiei de football, vă va vizita şi cu ocazia aceasta puteţi afla amănunte în legătură cu activitatea U. D. R.-ului.

Două matchuri decisive

în primul tur al Cupei Europei Centrale

Ambrosiana-Kispest (la Budapesta)
Genova 93 — Sparta (la Praga)

Azi după amiază, la Budapesta şi la Praga, se vor desfăşura matchurile de retur dintre Ambrosiana-Kispest şi Genova 92-Sparta.

AMBROSIANA-KISPEST

Intâlnirea dintre campioana Italiei şi a patra clasată a campionatului ungar, se anunţă foarte interesantă.

Intr'adevăr, formaţia ungară, socotită victimă sigură în matchul de Duminica trecută dela Milano, s'a comportat peste aşteptări, reuşind să aibe un avantaj de 2:0 până în ultimul sfert de ceas.

Faptul că Kispest a pierdut numai cu 2:4 la Milano, face ca matchul de azi dela Budapesta să prilejuiască o luptă extrem de disputată.

In aparenţă n'ar fi exclus, ca Kispest să recupereze avantajul de 2 goaluri sau chiar să câştige cu un scor mai mare şi să elimine astfel din primul tur, pe campioana Italiei.

Nu trebue să trecem însă cu vederea că echipele italieneşti ştiu să lupte cu o însufleţire inegalabilă, atunci când este nevoe.

Faptul acesta ne face să indicăm ca favorit pe Ambrosiana.

D. Krist (Cehoslovacia) va conduce echipele:

AMBROSIANA: Peruchetti-Buonocore, Setti - Locatelli, Olmi, Antona-Ferrara, Meazza, Barsanti, Ferrari, Ferraris.

KISPEST: Gergö-Olajkàr I., Onodi-Ràtkai, dr. Vargha, Vig-Kincses, Monostori, Nemeş, Déri, Serényi.

„GENOVA 93"—SPARTA

La Praga, campioana Cehoslovaciei, primeşte replica celei de a patra clasată în campionatul italian.

„Genova 93", care şi anul trecut s'a dovedit o echipă redutabilă în Cupa Europei Centrale, a dispus Duminica trecută, pe teren propriu, de Sparta, mai uşor decât s'ar fi crezut.

Avantajul de două puncte (rezultatul dela Genova a fost 4:2) însă, nu credem să fie suficient pentru calificare în turul II.

Sparta pe terenul său este o echipă de temut pentru orice adversar şi foarte puţine formaţiuni (fie chiar „naţionale") au putut obţine victorie asupră-i.

Pronosticul nostru indică deci, o victorie la cel puţin 3 puncte diferenţă a echipei gazde.

D. MIKA POPOVICI (Iugoslavia) va conduce următoarele formaţiuni:

„GENOVA 93": Agostini-Genta, Borelli-Villa, Bigogno, Figliola - Arcari, Perazzolo, Bertoni, Scarabello, Cattaneo.

SPARTA: Kleinovec - Burger, Ctyroki-Kostalek, Boucek, Kolsky - Riha, Senecky, Zeman, Nejedly, Rado.

Sp. Studenţesc aşteaptă cu încredere matchul de mâine

Mâine după amiază, Sportul Studenţesc întâlneşte pe Vulturii pe arena Unirea Tricolor.

Studenţii dau o deosebită importanţă matchului.

In cursul acestei săptămâni, s'au antrenat minuţios sub supravegherea lui Dobo.

Astăseară, toţi jucătorii sunt convocaţi la sediul districtului, când vor fi cantonaţi la unul din hotelurile din centru.

In tabăra studenţilor, domneşte mare optimism şi matchul este aşteptat cu multă nerăbdare.

Amănunte de organizare la matchul Ujpest–Rapid

Biletele cu preţ redus se vor vinde până astăseară, la ora 23.

Duminecă, atât la Victoria Sport, cât şi la teren, se vor vinde bilete cu 30 la sută mai scump.

Porţile stadionului vor fi deschise la ora 13.30.

Carnetele de oficiali F. R. F. A., U. F. S. R. şi biletele de membru, se vor prezenta la o intrare specială dela colţul stadionului, înainte de porţile pentru tribună

Publicul este rugat să respecte numerotarea, iar reclamaţiile, în privinţa locurilor, să le adreseze comisarilor speciali de sectoare.

Matchul de juniori Sportul Studenţesc—F. C. Rapid, va începe la ora 14.30.

Finala Cupei Unirea Bucureşti—Oradea, va începe la ora 16.15.

Matchul Rapid — Ujpest pentru Cupa Europei Centrale, va începe la 18.15.

Banchetul arbitrilor are loc astă seară

Odată cu închiderea sezonului foot ballistic, arbitrii bucureşteni se întâlnesc astă seară la un banchet, care are loc la restaurantul Brătianu (rotondă), la orele 21.

Toţi d-nii arbitrii cari, nu au reţinut tacâmul până astă seară sunt invitaţi a lua parte, deoarece au fost reţinute şi tacâmuri în plus.

FOOT-BALL

F. C. Constanța

în tratative cu antrenorul Wetzer I

Corespondentul nostru din Constanța ne-a telefonat aseară, că noua grupare F. C. Constanța, alcătuită din jucătorii Victoriei, ai Elpisului și ai Astrei (acum desființată), face preparative intense în vederea viitorului sezon oficial.

Astfel, în afară de achiziții de jucători, F. C. Constanța duce tratative pentru angajarea lui Wetzer I, sau Steinbach, ca antrenor.

Cum acesta din urmă are angajament la Mociornița, a rămas Wetzer I, care se speră că va accepta.

Ripensia-Rapid 1–1 !...

...surprinzător nu?...,

Explicația vine imediat:

După cum știți, Ripensia a făcut un gest frumos la matchul de Duminică: a dispus ca în cursul partidei cartea lui Petre Steinbach „Footballul nostru" să se vândă cu 25 lei, iar restul până la 70, să fie completat din bugetul grupării.

Cartea s'a vândut și gestul Ripensiei a fost aplaudat.

De data aceasta, Rapidul vrea să repete gestul frumos al Ripensiei, așa că și la matchul Rapid-Ujpest „Footballul nostru" SE VA VINDE CU 25 LEI.

Deci Ripensia-Rapid 1—1...

A. S. Distribuția-Grivița

Matchul de deschidere la partida Sportul Studențesc-Vulturii va fi furnizată de merituoasele formații A. S. Distribuția și Grivița. Ambii combatanți sunt cotați printre bunele echipe districtuale, astfel că matchul se anunță sub bune auspicii.

A. S. Distribuția a reușit performanțe excelente în fața multor grupări superioare, astfel că și în matchul de mâine, vor furniza un football plăcut.

Unirea Tricolor și U.D.R. susțin astăzi în Obor

un match decisiv a cărei miză este un loc în divizia A

Intâlnirea are loc în Obor la orele 18.15

Turneul de calificare, programează astăzi și mâine, 4 partide destul de echilibrate, dintre care două în Capitală.

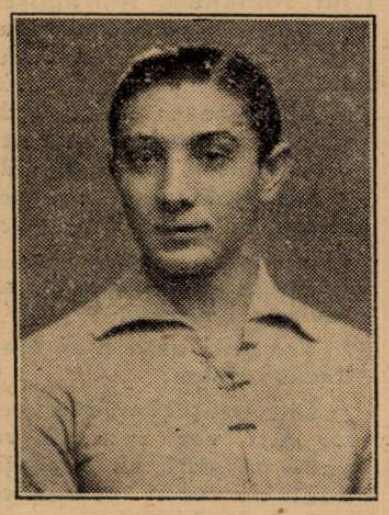

SONI NICULESCU

Astăzi la orele 18.15 se dispută în Obor una din cele mai promițătoare întâlniri și anume Unirea Tricolor-U. D. R.

Cine-și aduce aminte de jocul din retur, care a avut loc Duminica trecută, își poate închipui lesne, ce partidă înverșunată va găzdui astăzi arena din fața Gării de Est.

In tur, la Reșița, UDR a câștigat cu 3—1, mai ales, datorită unei condiții fizice superioare și unui joc atletic evident.

Dar această primă întâlnire a avut darul să creeze o anumită atmosferă celei care se dispută astăzi. Incidentele petrecute au determinat pe membrii comisiei campionatului național să ia măsuri pentru menținerea ordinei.

De fapt, noi legăm șansele Unirei Tricolor în matchul de astăzi, de atitudinea spectatorilor. După noi, încurajările publicului pot contribui cu 40—50% la succesul echipei.

Insă o atmosferă de ostilitate manifestată față de echipa adversă și transmisă jucătorilor, are darul să dăuneze acestora.

Cari, ori cât de mare le-ar fi valoarea, în raport cu cea a adversarilor, vor juca nervos și se vor comporta în general, sub randamentul lor obicinuit.

Unirea Tricolor este superioară UDR-ului ca valoare — în general — și numai acest avantaj, este suficient pentru cucerirea victoriei.

Chiar fără concursul publicului, ca ostilitate, față de U. D. R.

In mod normal și cu o desfășurare normală, matchul de azi se poate solda cu victoria oborenilor, chiar la mai mult de 2 puncte diferență. Cu condiția însă, ca uniriștii să joace așa cum știu ei și nu cum îi vor îndemna spectatorii.

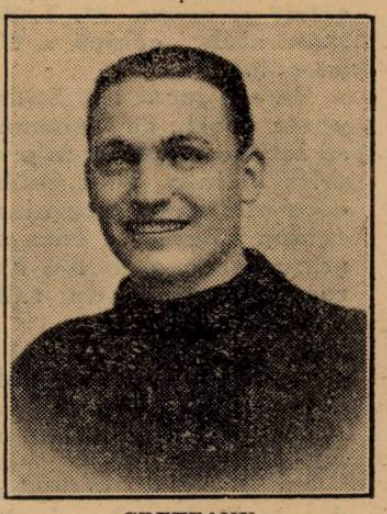

CREȚEANU

Altfel, totul se va întoarce în favoarea UDR-ului, un adversar cu resurse atletice și destul de speculant.

Incă odată, pronosticăm victoria Unirei Tricolor, cu condiția specificată mai sus.

Și oborenii trebue să fie calmi, căci este în joc un loc în divizia A.

Cele două echipe vor alinia următoarele formații:

UNIREA TRICOLOR: Crețeanu-Petrescu, Iliescu-Florea (Cristescu), Covaci, Boteanu-Lulu Mihăilescu, Alexandrescu, Sonny, Cârjan, Iordache.

U. D. R.: Bugariu-Fodor, Alașu-Welner, Chiroiu I, Popa-Micu, Lăkătuș, König, Neagrău, Krüge.

Până la 1 August

Jucătorii Venusului au luat vacanță

Ghenea, Gorgorin, Colea, Niculescu, au primit deslegarea și pot părăsi gruparea

Hotărârile luate în ședința de aseară a comitetului

Clubul Venus, a ținut ieri după amiază ședință de comitet sub președenția d-lui general Gabriel Marinescu și în prezența tuturor membrilor.

S'au discutat unele chestiuni, în legătură cu bunul mers al grupării și s'au luat hotărîri pentru vacanță.

Toți jucătorii au primit concediu până la 1 August, când vor trebui să se prezinte la antrenamente, în vederea sezonului viitor.

Continuând tradiția din ceilalți ani, Venus va trimete și în vara aceasta o serie de elemente ținere, să se odihnească la Borsec, pe cheltuiala grupării.

Aceștia sunt doisprezece juniori, Carciog și Năstase dela rezerve și eventual Iordache, în caz că se va obține transferarea lui la Venus.

JUCATORI CARI PRIMESC DEZLEGARE

S'a discutat deasemenea, în comitet, chestiunea jucătorilor ale căror contracte au expirat la 1 Iulie, hotărîndu-se să se dea dezlegare următorilor: Ghenea, Gorgorin, Niculescu, Colea Vâlcov, Iliescu-Chibrit, și Ștefănescu, **mijlocașul centru dela juniori.**

Vor mai primi dezlegări și alți jucători, care și-ar manifesta dorința să părăsească gruparea, întrucât nu le convin condițiile la Venus.

...ȘI JUCATORII CARE VOR FI ACHIZIȚIONAȚI

In privința jucătorilor care urmează să fie transferați la Venus, comitetul a hotărît să se achiziționeze un portar, un mijlocaș și două extreme.

Se știe că tratativele în acest sens sunt deja foarte avansate cu David, Demetrovici, Orza și Iordache.

Conform indicațiilor comitetului, în caz că nu se va ajunge la un acord cu vreunul din acești jucători, gruparea va putea achiziționa pe oricare altul, întrucât are această latitudine.

Dealtfel, în această chestiune, nici nu s'au pomenit nume, ci numai posturi de jucători.

Știri și convocări

● Gruparea sportivă F. C. Săgeata (Pieptănari) oferă o cupă, care se va disputa sistem fulger, pe terenul C. F. R. (Viilor), în ziua de 7 Iulie, ora 8 dimineața.

Inscrierile: 100 lei de echipă, se primesc în fiecare zi între orele 6-7 la sediul echipei din Aleea Juiland No. 28, prin Pieptănari.

● Din inițiativa inimosului președinte al ateneului cultural „Spiru Haret", de pe lângă școala primară No. 29 băeți, din str. ing. Zablowski, d. Mircea S. Pătârlăgeanu, se inaugurează azi la orele 17,30, în prezența directorului școalei, a profesorilor și a președintelui federației, terenul de wolley-ball.

Serviciul religios va fi oficiat de către P. C. pr. protoereu T. Leontescu.

Două echipe ale ateneului vor susține matchurile de inaugurare, în compania asociației sportive „Delavrancea".

● Venus, secția atletism, convoacă pentru mâine la ora 8 dim. pe stadionul A.N.E.F., următorii atleți:

Ionescu Pitești, Anton Cristea, Drăgănescu, Burcescu D., Măruntu I, II, Munteanu, Mogoș R., Stănescu Marin, Georgescu Alex și Ion, Epuran Gh., etc.

● „Dacia Traiană" convoacă pentru Duminică 3 Iulie, ora 7 dim. la sediul din str. Rotari 26, la d. Marinescu, pentru a face deplasarea pe terenul A.C.S.A. pe următorii jucători:

Leonte, Ștefănescu, Dascălu, Vărzaru, Mateescu, Papaianopol, Dobrescu, Jean, Paul, Iordache, Grigoriu, Scutaru, Traian Filipescu și Dumbravă.

Orice lipsuri vor fi sever pedepsite.

● In campionatul Austriei **Frist Vienna** și **Rapid** au terminat la egalitate: 2-2 (2-0).

O victorie ușoară

Chinezul-Districtul Neamț 10-3

Piatra Neamț. — Miercuri 29 Iunie, pe stadionul sportiv „Ceahlăul", din localitate, s'a desfășurat după cum am anunțat, matchul de football dintre gruparea timișoreană „Chinezul" și o combinată a districtului local.

In fața a 2000 de spectatori cifră record pentru orașul nostru, matchul s'a disputat în nota de superioritate a redutabilului team timișorean.

Dealtfel, scorul destul de mare, vorbește suficient.

Gazdele n'au putut face nimic altceva, decât să se apere cu disperare și să primească cu resemnare golurile înscrise în chip magistral de către Thieryung, Klimek, Bojusz, Holman.

Echipele au prezintat următoarele formațiuni:

Chinezul: Rökk, Kohn, Demetrovici, Naghi, Hohman, Szilard, Klimek, Thierjung Bojusz, Hokman, etc.

Districtul Neamț: Dondo, Bălănescu, Roșu I, Crețu, Stăncuța, Roșu II, Tuci, Necula, Iosifescu, Teodorescu, Calcan.

Pentru gazde au marcat în secunda repriză, Iosifescu, Teodorescu, Colcan. Arbitrajul a fost prestat peste orice critică de către d. av. I. Mâță.

SPECTATORII DIN PIATRA NEAMȚ OVAȚIONEAZA ZIARUL „UNIVERSUL SPORT"

Cu prilejul acestui match publicul sportiv din Piatra Neamț a făcut o călduroasă versul Sport" și conducătorimanifestație ziarului „Unilor lui, ca fiind singura gazetă de specialitate, românească și ori când gata a susține interesele sportului românesc.

Cu prilejul împlinirei a 100 numere, dela apariție, sportivii din Neamț urează crainicului cel mai îndreptățit al Sportului românesc, o îndelungată și rodnică activitate.

FOOT-BALL

Proecte şi ... rezerve

Pe marginea turneului balcanic al Franţei din 1939

După cum am anunţat mai de mult, federaţia franceză de football are un proect care interesează îndeaproape şi ţara noastră: un turneu în Balcani, în primăvara viitoare.

Specialiştii francezi privesc, oarecum, cu scepticism iniţiativa forului francez.

Dăm mai jos, în traducere un articol al d-lui M. Pfefferkorn, apărut în ziarul francez l'Auto sosit eri în Capitală:

Echipa Franţei, va merge primăvara viitoare în Balcani?

Sunt cam două luni de când d. Rimet, ne-a mărturisit acest proect şi s'a arătat entusiasmat de acest turneu, în care d-sa vedea un excelent mijloc de propagandă.

Comentând acest proect, noi am precizat că o astfel de expediţie, trebue să fie precedată de o pregătire minuţioasă a echipei şi trebue începută după părerea noastră numai dacă federaţia e sigură că poate alinia cea mai bună echipă, compusă din jucători, în perfectă condiţie fizică.

Cea mai bună propagandă — spunem noi — este să câştigăm matchurile la Belgrad, Bucureşti, Sofia şi Atena, sau măcar să ne comportăm în aceste oraşe astfel încât publicul sportiv să capete stimă pentru calitatea footballului francez.

Dacă s'a crezut că aceste rezerve constituesc din partea noastră, o încercare de sabotaj a unui proect interesant, noi am fi mâhniţi, pentrucă nici când nu am avut un astfel de gând.

DIFICULTAŢILE CLUBURILOR

Noi considerăm proectul ca foarte seducător.

Dar ne menţinem totuşi rezervele, pentru că ştim prea bine cât de greu este să ai jucători în formă în luna Iulie şi mai ales că, cluburile nu sunt favorabile cedării jucătorilor în această perioadă a anului. Pentru cupa mondială chiar, nu s'au văzut câte dificultăţi au fost de înlăturat, până să adunăm jucători în bună condiţie?

Şi unii dintre ei, nici n'au corespuns până la urmă.

CUM TREBUESC FACUTE PREGATIRILE

Pentru aceste motive planul de campanie va trebui stabilit cu mult înainte şi de comun acord cu cluburile. Pregătirile vor trebui să se facă după tipicul celor dela cupa mondială şi poate şi mai serios.

Iată raţiunea rezervelor noastre. După acestea, se mai poate spune că noi torpilăm proectul?

Noi vrem, din contră, ca turneul să fie efectuat în condiţiunile cele mai fericite.

BLENORAGIA
SCURGERI, CISTITE, PROSTATITE
VINDECATE RAPID SI RADICAL PRIN
PAGEOL
CEL MAI PUTERNIC ANTISEPTIC URINAR
EVITĂ ORICE COMPLICAŢIUNI
SUPRIMĂ DUREREA
/COMUNICARE FĂCUTĂ LA ACADEMIA DE MEDICINĂ/
LA FARMACII SI DROGUERII

Ripensiştii sunt optimişti, dar la Milano vor lupta şi cu o căldură extraordinară

In cursul zilei, s'a reîntors în Capitală, venind dela Milano, d. Denis Xifando care a arbitrat matchul Ambroziana-Kispest în cadrul Cupei Europei Centrale.

Printre alte lucruri interesante d. Xifando ne-a spus că şi matchul Ripensia-Milan va începe la orele 4.30 p. m., adică tocmai când căldura atinge punctul culminant.

Şi la Milano — spunea d. Xifando — este o căldură extraordinar de mare, care te înăbuşe. Ceeace va constitui un mare handicap pentru Ripensia, neobicinuită cu astfel de canicule.

Dealtfel, d. Xifando s'a întâlnit cu ripensiştii la Triest şi timişorenii manifestau un optimism viguros.

Ujpest a sosit în Capitală, eri după amiază

Eri după amiază la ora 19,15 (trenul de 18,30 a venit cu întârziere), Ujpest a sosit în Capitală.

Sub conducerea d-lor Langfelder (directorul secţiei de football), Sternberg (antrenor) şi Balogh (masseur), au venit 13 jucători:

Sziklai, Futo, Fekete, Adam, Szucs, Balogh, Pusztai, Vincze, Zsengeller, Kallai, Szeder, Joos şi Hidassi, ultimii doi fiind rezerve.

Jucătorii imediat după sosire s'au dus la hotel şi s'au culcat.

D. LANGFELDER NE VORBEŞTE

Mic şi bine dispus, d. Langfelder ne-a stat cu plăcere la dispoziţie. Când l'am întrebat, cum se explică sosirea lor neaşteptată, ne-a spus:

— *„Imi place să fac surprize.*

Dealtfel am sosit şi aşa destul de târziu.

Azi dimineaţă, am făcut un uşor antrenament la Sighişoara iar la ora 13 am plecat spre Bucureşti. Trenul era atât de aglomerat, încât am cerut să se ataşeze încă un vagon.

Şeful gării din Sighişoara, simpatic şi serviabil, — mi-a îndeplinit această cerinţă, aşa încât am călătorit în cele mai bune condiţiuni. Numai cu căldura nu ne putem împăca.

La Sinaia, ploua când am trecut. Am încercat să aducem ploaia şi la Bucureşti, dar n'am reuşit. Aşa că m'am hotărît ca mâine să evadăm din simpatica dv. Capitală şi să petrecem toată ziua la Snagov, unde sper că va fi mai răcoare.

Dar seara, ne vom întoarce la Bucureşti".

— Ce credeşi despre matchul de Duminică, îl întrebăm.

— *Ţin să subliniez dela început că sunt supărat pe F. C. Rapid!*

— De ce?

— *„Din cauza căldurii. La Budapesta nu a fost atât de cald la ora 16, când am început matchul, cum va fi aici Duminică la ora 18. Ori, eu înţeleg ca să jucăm şi aici în aceleaşi coudiţiuni ca la noi"* — termină zâmbind interlocutorul nostru, făcându-ne să înţelegem că nu mai are nimic de spus.

Nici noi nu am mai insistat, dar ne-am gândit la ştirile publicate în ziarele de seară, cari anunţau cazurile de insolaţie dela Budapesta.

Speranţe şi prăbuşiri

După etapa de mâine a turneului de calificare

Cine va rămâne în divizia A?

Turneul de calificare îşi trăeşte mâine ultima zi.

Incet, încet, toate lucrurile s'au lămurit, cei cari aveau pretenţii nejustificate au fost îndepărtaţi, iar cei merituoşi vor rămâne.

DUPA DRAWUL DELA LUGOJ

La Bucureşti se va disputa partida dintre Sportul Studenţesc şi Vulturii.

Etapa trecută, studenţii au reuşit să termine la egalitate cu lugojenii, jucând pe terenul acesteia. Aşa că acum, pe teren propriu, e de aşteptat ca să-i vedem terminând învingători.

Cele spuse până aici, nu trebue să fie interpretate în sensul că matchul este dinainte jucat şi victoria studenţilor asigurată.

Echipa Vulturilor, în ciuda faptului că nu a putut învinge Sportul Studenţesc pe terenul lor, e destul de bună.

Jucători tineri toţi, plini de elan şi voinţă, şi-au apărat totdeauna cu mare îndârjire culorile.

E probabil, că şi mâine, când interese atâta de mari sunt în joc, echipa nu va precupeţi nici un sacrificiu pentru a obţine victoria.

Iar partida, nu este de loc jucată dinainte şi Sportul Studenţesc — dacă va câştiga — victoria obţinută va fi din greu muncită.

VA INVINGE UNIVERSITATEA LA O DIFERENŢA DE ŞASE GOALURI?

Universitatea va înfrunta mâine din nou pe Tricolor C. F. R. V. din Ploeşti.

Duminica trecută, Universitatea a fost învinsă la Ploeşti, cu categoricul scor de 5 : 0, iar mâine la Cluj va încerca să remonteze acest handicap.

Trebue să recunoaştem, că vor da toată silinţa, se poate

DAVID (Universitatea)

5 puncte diferenţă, nu este prea uşor.

Mai ales, în compania unei echipe de talia Tricolorului.

Nu este mai puţin adevărat, că Universitatea joacă admirabil la Cluj, — pe teren propriu. Şi dacă jucătorii îşi vor da toată silinţa, se poate să învingă la diferenţă chiar pe Tricolor C. F. P. V.

Pentru noi nici nu încape îndoială, că mâine victoria va reveni clujenilor.

Dar ne îndoim că vor putea învinge la o diferenţă de 6 puncte, pentru a rămâne în divizia A.

Aşa că pentru noi, meritoasa şi românească echipă Universitatea din Cluj, este pe cale de a fi eliminată din prima divizie a ţării.

O VICTIMA SIGURA: C. A. O.

La Oradea, se va disputa prima ediţie a matchului C. A. O. Pönix. Băimărenii sunt o formaţie merituoasă, care a obţinut câteva rezultate senzaţionale chiar, în cursul campionatului actual.

Unul din acestea a fost atunci când au învins la Oradea pe C. A. O. actualul lor adversar.

Este posibil ca Phönix, să rediteze mâine performanţa din campionat. C. A. O. este o echipă cu trecut.

Plus ineficacitatea lor ajunsă de pomină.

Pentru noi, în matchul de mâine, C. A. O. nu are şanse mari, deşi jocul se dispută la Oradea.

Chiar în cazul când Phöenix ar fi învins, va fi la diferenţă minimă şi în retur la Baia Mare, vor remonta uşor şi-şi vor asigura un loc în divizia naţională A.

U. D. R. se desfiinţează dacă nu intră în divizia A?

Din sursă demnă de încredere, aflăm că UDR, dacă nu va intra în divizia A, se va desfiinţa.

Acest act nu se va face în semn de protest, ci din simplul motiv că nu va avea posibilităţi în divizia B.

Societatea a investit fonduri însemnate în secţia de football şi aceasta în vederea calificării în viitoarea divizie A.

Mâine la Floreasca

Monte și partanți probabili

Floreasca: Ziua II-a, Duminică 3 Iulie 1938

Pr. ETINCELLE II — 1200 metri — 25.250 lei

Cremene	50	0
Harac	50	*Crișan*
Olaf	50	0
Silfida	48½	*Urdăreanu*
Bock	57	*Vincent*
Becasse	53	*Cucu*
Corniță II	48½	0

Pr. ARABIE — 1600 metri — Welter handicap — 22.900 lei — Repriza I-a

Baba Novak	62	*Gill*
Korvin	61½	0
Onuță	59½	*Vincent*
Neta	58½	0
Carmen	57½	0
Aghiuță	57	0
Pok	56	*Huțuleac*
Răscoala	55½	*Ilinca*
Boshko	55½	0
Nolcica	55	0
Credința	52½	0
Rastel	51	*Enescu A.*

Pr. ARABIE — 1600 metri — Welter handicap — 22.900 lei — Repriza II-a

Ștefania	62	0
Gluma	60½	*Gill*
Ghiauroaica	60	0
Spătar	59½	*Vincent*
Fa	56½	*Garner*
Costinel	56½	*Huțuleac*
Natașa	55	*Cucu*
Lăpușneanca	53	0
Acacia	49½	*Mullot*
Jessica	49	*Logofătu*
Lulu	48	?
Zori de zi II	48	*Iosza*

Pr. BIHOR — 2100 metri — Handicap — 25.300 lei

Luța	64	0
Parabola	64	*Gill*
Afurisit	62	0
Geza	61½	*Mullot*
Magnat	61	*Ilinca*
Aluna	58½	*Huțuleac*
Boshko	55½	*C. Radu*
Goblin	55½	0
Hoața	53	*Garner*

Pr. NELLY — 1300 metri — 25.300 lei

Avanti	61½	*Tănase*
Neta	56½	*Crișan*
Bairam	61½	*Urdăreanu*
Drapel	53	0
Weekend	60	*Vincent*
Răvaș	61½	*Gill*

Pr. CARAMEL — 1600 metri — 64.000 lei

Rubin	59	*Gill*
Marche en avt	60½	*C. Radu*
Tuluța	52½	*Mullot*
Menelik	59	0
Don Alberto	52½	*Cucu*
Obor	52½	0
Luța	57	0
Mitsouko III	59	*Vincent*

Pr. ROZNOV — 1600 metri — Handicap — 20.500 lei

Friederike	1600	*G. Crainic*
Duda	1600	*I. Szabo*
Jeles II	1600	0
Bruma II	1600	*Komarnițki*
King Worthy	1600	0
Curier	1620	*G. Ghinea*
Pacahantos	1620	*I. Crotenco*
Isabela	1620	0
Sorvaneț	1620	*P. Borisiac*
Rugina	1620	*Costandache*
Pock	1620	0
Ninon	1620	*Cerkasoff*
Dolly Worthy	1640	*S. Corol*
Guardian Girl	1640	*Drăgotescu*
Pleava	1640	*D. Dobrescu*
Kismet	1640	*T. Tassopol*
Ducesa	1640	0
Florica II	1660	*Grünwald*
Dorita Mea	1660	0
Stuf	1660	*I. Szabo*
Venezia	1680	*T. Marcu*
Jade	1680	*N. Gaidaev*
Vivat	1680	*G. Crainic*
Lucifer II	1680	*Costandache*
Josedale Marg	1680	0
Mein Liebling	1680	?
Primrose	1680	*T. Marcu*
Blondella	1700	0
Oszlany	1700	*Fischer*
Bajadere	1720	0
Gretelbub	1720	*D. Dobrescu*
Voraus	1720	0

Pr. Roșiori — 2100 metri — Grupa I — 24.000 lei

Champion	2100	*Gh. Ghinea*
Naplopo	2100	*D. Dobrescu*
Gretelbub	2100	0
Gondolat II	2100	*Fischer*
Trixie	2100	0
Joppa Hannov	2100	*Cerkasoff*
Haron	2100	*Andreyevsky*
Prokator	2100	0
Edith	2100	0
Bajadere	2100	0

Pr. REȘIȚA — 1600 metri — Condiție — 15.000 lei

Bis	1600	0
Cosinzeana	1600	*Costandache*
Fruntaș	1620	*P. Borisiac*
Bunel	1620	*D. Dobrescu*
Igor	1620	*G. Gram*
Du-te	1620	*I. Crotenco*
Pinkerton	1640	0
Zalud	1660	0
Kamaa	1660	*Grünwald*
Sonia Worthy	1680	*S. Corol*
Peter Worthy	1680	0
Uța	1700	*M. Pavlic*

INSCRIERI

— BĂNEASA-TRAP — Ziua IX-a, Miercuri 6 Iulie 1938 —

PR. AURELIO — Grupa C. 1700 metri — 15090 lei

1700 Vuet, Makrele, Aventurier, Zgomot, Igen, Sultana, Tutun, Bantu, Natașa, Winsome Josedale, Mura, Mobor, Strengar, Furor, Zvon, Glonț, Extra, Spic, Valona, Luna II, Ralf, Oborean, Avanti III, Florita, Va-ta, Adda Worthy.

PR. TALISMAN — Handicap 15000 lei

1620 Admiral Worthy, Desiș, Mărțoaga.
1640 Lama, Pan Worthy, Sorana.
1660 Betiv, Diadia Lul, Harry Boy.
1680 Extra, Handicap, Geisha, Luna II, Avanti III.
1700 Dudu Gordon, Elena, Cavaler.
1720 Aventurier, Dâmb, Zenit, Zvon.
1740 Igen, Vestit, Cosinzeana, Mohor, Ralf.
1760 Zgomot, Vuet, Valona, Livada, Oborean, Adda Worthy.
1780 Mura II, Glonț, Sultan II, Izma, Tava, General Worthy.
1800 Zalud, Bunel, Elixir, Credința, Ghimp, Olenca, Busuloc.
1820 Petruș, Pinkerton, Durdulia.

PR. MABLY — Handicap 16.500 lei

2040 Zgomot, Vuet, Valona.
2060 Makrele, Livada, Izma.
2080 Zalud, Elixir, Tutun, Ghimp, Busuloc.
2100 Ezer Jó, Kamaa, Leu.
2120 Dorka, Duda, Petruș, Olenca, Peter Worthy.
2140 Ciclon, Ciclop, Friederike, Champion junior.
2160 Hercegnó, Bruma II, Benito H. P. Curier, Legionar, Ninon, Isabela, Pacachantos, King Worthy, Jarvis.
2180 Oswalda, Pleava, Ierosca II, Szelvesz, Sonia Worthy, Pock, Ducesa.
2200 Peceora, Coconaș, Kismet, Ghid, Talaz, Ideal, Naverno, Catinca, Dorita Mea.
2220 Uța, Edith, Katy Caid.
2240 Anny Worthy.

PREMIUL MY BOB — Handicap 18000 lei

1640 Leu.
1660 Jeles II, Domnica, Friederike, King Worthy, Fruntaș, Legionar, Ciclon.
1680 Iubita, Sorvaneț, Ninon, Hercegnó, Du-te, Isabela, Pacahantos, Sonia Worthy, Curier.
1700 Oswalda, Voevodul Țiganilor, Pleava, Ducesa, Ierosca II, Talaz, Torent, Catinca, Pock.
1720 Venezia, Giuditta, Florica II, Bonzo, Peceora, Kismet, Stuf, Belșug, Naverno, Brebenea, Ideal, Dorita Mea.
1740 Edith, Primrose, Rosalinde, Mein Liebling, Havana, Wodka, Kitty Clair, Valentio, Sam Worthy, Prokator, Anny Worthy, Oszlány, Farao, Blondella, Amsel, Nation.
1760 Naplopo, Gretelbub, Jeannine Worthy, Margaret T., Rai, Champion.
1780 Antrag, Voraus.
1800 Roland D.
1820 Haron.

PREMIUL TAMARA — Condiție 15000 lei

1700 Santuzza, Lin, Dame Wilton, Daisy Worthy, Dacia, Peter Volo, Comoara, Flăcău, Desiș.
1740 Cavaler, Diadia Lul, Elena.
1760 Tais, Candriu, Sorana, Harry Boy, Va-ta, Peter Gordon.
1780 Zenit.
1800 Furor, Glonț.
1820 Domnița Harry, Betiv, Extra, Florita.
1860 Dudu Gordon, Adda Worthy.
1920 Oborean.

PREMIUL TANAGRA—Condiție 16500 lei

1700 Oana, Handicap, Admiral Worthy, Pan Worthy.
1720 Makrele, Kalifa, Credința, Eggy, Bis, Ralf, Tava.
1740 Spic, Busuloc.
1760 Muna II, Zgomot, Valona, Sultan II.
1780 Kamaa, Ciclop, Kitty Clair, Ninon, Jeles II, Du-te, Domnica.
1800 Giuditta, Casatca, Uța, Hercegnó, Pacahantos, Pock, Centaur.
1820 Leona, Voevodul Țiganilor, Isabela.
1840 Guardin Girl, Stuf, Ideal, Brebenea, Torent, Catinca.
1860 Colina, Naverno, Anny Worthy.
1880 Gruia, Katy Caid.
1900 Edith.
1920 Havana, Sam Worthy.
1940 Florica II.
1960 Prokator
2000 Rai.

PR. SEMMERING — Condiție 18.000 le

2080 Tava.
2100 Livada, Spic, Bis, Busuloc.
2120 Ciclop, Legionar, Valona, Isabela, Pacahantos, Domnica.
2140 Rugina, Ducesa, Ierosca II, Bruma II, Ideal, Pock.
2160 Cupidon, Kismet, Jeannine Worthy, Talaz, Valentino Catinca, Katy Caid.
2180 Florica II, Brebenea, Dorita Mea.
2200 Amsel, Rai.
2220 Primrose, Joppa Hanover.
2260 Haron, Trixie.
2320 Champion.
2340 Roland D.
2380 Gondolat II.

PR. TELRAMUND — Record 15000 lei

2100 Cavaler, Dor de Ducă, Admiral Worthy, Handicap, Pan Worthy, Sorana, Betiv, Miryam, Luna II.
2120 Lama, Poenița, Dudu Gordon, Harry Boy, Elena.
2140 Dâmb, Furor, Bis.
2160 Sultana, Mura, Strengar, Glonț, Zvon, Oborean, Adda Worthy.
2180 Aventurier, Igen, Tutun, Ostaș.
2200 Zgomot, Tava, Flutur, Valona, Spic, Ralf, General Worthy.
2220 Vuet, Mura II, Durdulia.

PREMIUL LEO — Record 18000 lei

2100 Rugina, Colina, Isabela.
2120 Kismet, Cupidon, Blondella, Pleava, Peceora, Ierosca II, Nation, Talaz, Brebenea, Ideal, Pacahantos, Katy Caid.
2140 Havana, Kitty Clair, Amsel, Valentio, Pai.
2160 Gruia, Jeannine Worthy, Trixie.
2180 Joppa Hanover.
2200 Roland D.
2240 Haron.

Hipism

Cu reluarea de astăzi se inaugurează ciclul reuniunilor mixte din vara anului 1931.

Programul acestei prime reuniuni mixte se prezintă foarte omogen, atât la galop cât și la trap existând suficiente puncte de atracție.

Partea leului, dacă mâine și-o ia galopul, astăzi și-a atribuit-o trapul prin disputarea clasicului Premiu „G. Găetan" alocat cu suma de 48000 lei și deschis pe 1600 m. iepelor de trei ani.

La galop, cu excepția Pr. Madcap care va aduce la start un lot puțin numeros, restul de trei probe vor fi bogate în partanți și prin modul judicios în care sunt atribuite greutățile, vor da loc la alergări viu disputate.

Din punct de vedere al spectaculozității, socotim că welter-handicapul HORKANT se va prezenta cel mai bine.

La trap, proba principală, Pr. G. Găetan este menit să arate cea mai valoroasă iapă de trei-ani.

Prezența iepelor Iubita și Natașa la startul probei, spune suficient asupra calității concurentelor, iar duelul dintre ele va fi pasionant la maximum.

Marele număr de partanți din Pr. Reni a condus la împărțirea acestui premiu în două reprize.

Pr. RUHLEBEN și RARAU vor furniza spectacole de bună calitate, specifice luptei dintre elemente de optimă calitate.

1. PR. ROVINE, Ticu, cu o valoare mai veche, ar fi primul în măsură să recolteze acest premiu. Prezintă însă marele inconvenient că va fi călărit de Gostonyi. Primii capabili de a profita de un eventual eșec al fiului lui Blanc sunt Ciocârlan și Micșunea, întrucât Melitta nu credem că va putea fi suficient călărită de minusculul Oprescu.

Indicăm: TICU, Ciocârlan, Micșunea.

2. PR. HORKANT: Sanda, Hoțoaica și Ștefania sunt concurentele ce apar ca având mai mare șansă. Marcarea unei preferințe între ele este extrem de dificilă. Totuși, Ștefania fiind obligată să poarte o greutate cam mare, iar Hoțoaica deziluzionând în ultimele alergări disputate, credem că Sanda va putea câștiga.

Indicăm: SANDA, Ștefania, Hoțoaica.

3. PR. RAZOARE. Deși va fi silit să poarte o greutate foarte mare, Marius, găsindu-se pe distanța și pista ce-i convine, credem că va reuși să câștige. Pentru locurile din plase, Monette și Tini sunt cele mai de preferat.

Indicăm: MARIUS, Monette III, Tini.

4. PR. MADCAP. Medardus a cărui reintrare a fost cât se poate de bună și Goldan calul în revenire de formă, barează net pe Luța și Meșteru Manole.

Dacă Medardus va repeta valoarea din ziua când a terminat aproape de Codru și Carthago, va fi cât se poate de greu de bătut. Menționăm însă că fiind un cal cu picioare extrem de șubrede, un eșec al lui nu ne va mira.

Indicăm: MEDARDUS, Goldan.

Astăzi la Floreasca

Premiul G. Găetan-48000 lei

5. PR. RUHLEBEN. Cu valoarea bună, Rai n'ar trebui să facă mari eforturi spre a câștiga în această cursă. Însă cum eșirea lui de dată recentă nu l-a arătat într'o formă prea bună, ne mulțumim să-i menționăm șansa, dar nu să-l indicăm și în pronostic. Din rest, Florica II, Champion și Gretelbub sunt caii cu primă șansă. Prima fiind extrem de puțin corectă îi vom prefera pe cei doi armăsari dintre cari, dacă Gretelbub nu va greși credem că va dispune de calul în mare formă, Champion.

Indicăm: GRETELBUB, Champion, Florica II.

6. PR. G. GAETAN. Iubita, Natașa și Poenița sunt concurentele ce prezintă titluri autorizate de a-și adjudeca acest premiu.

Poenița, deși Joi a mers excelent, este barată de adversarele ei în baza unor întâlniri directe. Dintre acestea recordul este categoric pentru Iubita, care zilele trecute a dovedit a nu fi cu mult mai proastă ca Ghi... Menționăm însă, că lacă Natașa va merge ca la antrenament, n'ar fi exclus s inverseze, pronosticul nostru.

Indicăm: IUBITA, Natașa.

7. PR. RARAU Sam Worthy este bun la numai 20 m. de Voraus și Bajadere, iar Opanka este arată dând 20 m. iepei Bajadere, în baza unei întâlniri de dată recentă.

Între Voraus și Bajadere, marcarea unei preferințe este extrem de dificilă.

Totuși cum armăsarul a mers satisfăcător cu ocazia alergărei de Joi și fiind și în progres de formă, credem că va putea dispune de Bajadere.

Indicăm: VORAUS, Bajadere.

8. PR. ROGOJENI. Dacă Kitty Clair nu va comite greșeli ireparabile, nu credem că va putea pierde această alergare. Prima capabilă de a profita de eventualele ei greșeli, este Giuditta.

Indicăm: KITTY CLAIR, Giuditta.

9. PR. RENI REP. 1-a. Champion Junior, Eggy și Zalud sunt caii cu primă șansă în această alergare.

Cum Champion Junior a mers excelent Joi, dacă nu va greși prea mult, va trebui să dispună de Eggy și Zalud.

Indicăm: CHAMPION JUNIOR, Eggy, Zalud.

10. PR. RENI REP. 2-a. Dorka și Ezer Jo — cari merg cuplate la pariul mutual — sunt cele mai autorizate să câștige acest premiu, în care numai Rugina le-ar putea strica socotelile. Totuși la respectiv 60 și 40 m. pensionara d-lui Costandache n'ar trebui — în mod normal — să dispună de cele 2 iepe de trei-ani.

Indicăm: DORKA, Ezer Jo, Rugina.

Indicațiile noastre:

1. Ticu, Ciocârlan, Micșunea.
2. Sanda, Ștefania, Hoțoaica.
3. Marius, Monette III, Tini.
4. Medardus, Goldan.
5. Gretelbub, Champion, Florica II.
6. Iubita, Natașa.
7. Voraus, Bajadere.
8. Kitty Clair, Giuditta.
9. Champion Junior, Eggy, Zalud.
10. Dorka, Ezer Jo, Rugina.

Programul alergărilor

Floreasca: Ziua I-a, Sâmbătă 2 Iulie 1938 — ALERGĂRILE ÎNCEP LA ORA 15 —

I. PREMIUL ROVINE — Alergare mixtă — 1200 metri — 20000, 3000, 1500, 800 lei

C. Botea și cpt. Seicaru	Melita	49½	*Oprescu*
T. Câmpeanu	Ticu	50	*Gostony*
D-na Z. Caribol	Tatja	49½	*Crișan*
Grajdul Lucia	Dictator	48	*Guardian*
A. Hananel	Vigo	50	*0*
Herghelia Scroviște	Păunița	51	*?*
G. Negropontes	Becasse	56½	*0*
Colonel Polizu-Micșunești	Ciocârlan	50	*A. Cucu*
Em. Em. Săvoiu.	Dumneaiei	46½	*Tănase*
S. Schwartz	Micșunea	49½	*Logofătu*

II. PREMIUL HORKANT — Welter Handicap — 1400 metri — 17000, 2500, 1200, 600 lei

Leon Grigorescu	Boshko	64	*0*
Hergh. Cislău	Drapel	60	*0*
G. Negropontes	Tini	60	*0*
M. Antonescu	Ștefania	59	*Gill J.*
Colonel Polizu-Micșunești	Elada	58½	*0*
S. Schwartz	Spătar	57	*0*
Em. Georgescu	Cotcar	54½	*0*
G. Negropontes	Sanda	54½	*Cucu*
S. Schwartz	Răzleț	54	*0*
D-na A. Gheorghe	Natașa	52½	*0*
D-na T. Marinescu	Hoțoaica	52	*Huțuleac*
B. Catargi	Elvira	47½	*Iosza*
Col. M. Dumitriu	Tihrez	47	*Logofătu*
Colonel Polizu-Micșunești	Ciuria.	47	*Crișan*
V. Novaci	Baby	47	*0*
Leon Grigorescu	Lulu	46½	*0*
Col. I. Lascăr	Poiana	46½	*Tănase*

III. PREMIUL RAZOARE — Handicap — 1300 metri — 18.000, 2800, 1400, 750 lei

M. Antonescu	Marius	64	*Gill J.*
D-na Zoe I. Lungu	Weekend	63	*0*
Grajd. Romy	Parabola	62	*0*
Hergh. Cislău	Korvin	60	*0*
S. Schwartz	Monette III	57½	*Vincent*
A. Hananel	Carmen	56½	*Cucu A.*
Herghelia Scroviște	Vișina	56½	*Ilincă*
Col. G. Săvoiu	Belea II	55½	*Mullot*
General Dombrowsky	Furtuna	53	*0*
V. Novaci	Cărăbuș	51	*0*
Hergh. Cislău	Mayar	51	*0*
G. Negropontes	Tini	51	*Cucu*
Leon Grigorescu	Giovani	48	*Logofătu*

PREMIUL MADCAP — 1800 metri — 18000, 2800, 1400, 750 lei

Leon Grigorescu	Medardus	60	*J. Gill*
Herghelia Scroviște	Lăcusta	47	*0*
Em. Em. Săvoiu	Costinel	55½	*0*
Col. G. Săvoiu	Luța	62	*Mullot*
S. Schwartz	Goldan	61½	*Vincent*
Șt. Ștefănescu	Meșt. Manole	53	*B. Toth*

V. PREMIUL RUHLEBEN — Handicap trim. — 2000 m. — 16000, 4500, 2400, 1100 lei

Grajdul Admü	Oswalda	2000	*M. Pavlic*
Dr. I. Pantelimon	Guardian Girl	2000	*D. Barna*
Herghelia Rodica	Colina	2000	*I. Szabo*
T. Filotti	Szelvesz	2020	*Komarnițki*
Grajdul Admü	Forica II	2020	*L. Grünwald*
I. Bugulescu	Ideal	2020	*Drăgotescu*
N. Stăniculescu.	Jerosca II	2020	*Slobozenco*
Căp. I. Filipescu	Rai	2040	*N. Gaidaev*
Dr. I. Pantelimon	Lucifer II	2040	*Costandache*
I. Franc	Katy Caid	2040	*S. Corol*
Hergh. Redea-Alexeni	Primrose	2040	*T. Marcu*
T. Tassopol	Ben Hur	2040	*T. Tassopol*
B. Marcu	Blondella	2060	*T. Popa*
Gh. Iordănescu	Valentio	2060	*G. Crainic*
G. Constantinescu	Gretelbub	2080	*D. Dobrescu*
D-na Ec. Ionescu	Champion	2080	*G. Ghinea*

VI. PREMIUL G. GAETAN — Grupă — 1600 metri — 48.000 lei — 30000, 9600, 4800, 2400, 1200 lei

I. Franc.	Adda Worthy	1600	*S. Corol*
Herghelia Rodica	Poenița	1600	*I. Szabo*
M. Abăluță	Florita	1600	*Drăgotescu*
C-sa E. Benckendorff	Natașa	1600	*N. Cerkasoff*
N. Stăniculescu	Iubita	1600	*Slobozenco*

VII. PREMIUL RARAU — Cursă după record — 1600 m. — 22.500 lei — 15000, 4200, 2300, 1000 lei

I. Franc	Sam Worthy	1640	*S. Corol*
D-na A. Ionescu	Voraus	1660	*D. Dobrescu*
Grajdul Sterea	Oszlany	1660	*N. Gaidaev*
Maior P. Petrovici	Bajadere	1660	*Fischer*
C-sa E. Benckendorff	Opanka	1680	*N. Cerkasof*

VIII. PREMIUL ROGOJENI — Condiție — 1600 metri — 21.000 lei — 14000, 3900, 2100, 1000 lei

B. Marcu	Aventurier	1600	*T. Popa*
P. Lazăr	Sonora	1620	*I. Zabelin*
C-sa E. Benckendorff	Kitti Clair	1640	*I. Matac*
A. Iordănescu	Centaur	1640	*M. Pavlic*
Hergh. Redea-Alexeni	Giuditta	1660	*T. Marcu*

IX. PREMIUL RENI — Handicap — 1600 metri — 15.000 lei — 10000, 2800, 1500, 700 lei — (Repriza I-a)

Dr. I. Pantelimon	Cosinzeana	1600	*Costandache*
Ion Franc	General Worth	1620	*S. Corol*
M. Abăluță	Tava	1620	*Drăgotescu*
Gh. Iordănescu.	Izma	1620	*G. Crainic*
Șt. Constantinescu	Zalud	1640	*D. Dobrescu*
G. Adem	Eggy	1640	*M. Pavlic*
A. Nassopol	Busuioc	1640	*G. Ghinea*
Căp. C. Ionescu	Champion jr.	1640	*E. Fischer*
Dr. I. Pantelimon	Elixir	1060	*Secară*

X. PREMIUL RENI — Handicap — 1600 metri — 15.000 lei — 10000, 2800, 1500, 700 lei — (Repriza II-a)

Grajdul Admü	Dorka	1640	*Grünwald*
N. Stăniculescu.	Tutun	1640	*Slobozenco*
V. Kurzweil.	Sultan II	1640	*N. Gaidaev*
G. Adem	Ezer Jó	1660	*M. Pavlic*
G. Constantinescu	Ciclon	1680	*D. Dobrescu*
Lt. I. Trifu	Bruma II	1680	*V. Lucan*
I. Brânzea	Domnica	1680	*Gh. Ghinea*
Dr. I. Pantelimon.	Rugina	1700	*Costandach*
D. Barbânță	Pacahantos	1700	*I. Crotenco*
T. Tassopol	Ducesa	1720	*T. Tassopol*

Un mare concurs HIPIC organizat la Lugoj

Lugoj, 27 Iunie. — Societatea hipică din Lugoj, de sub conducerea d-lui colonel D. Arabu, președinte și d. Iuliu Kapcza secretar, au organizat pe stadionul sportiv „Ing. Iosif Radoslav" din localitate, un mare concurs hipic, sub prezidenția de onoare a d-lui general Georgescu Petre, comandantul Diviziei I Cavalerie.

*

Comitetul de onoare se compune din d-nii: colonel Rădulescu, camand. garnizoanei, colonel Boitan prefectul județului, dr. Nicolae Prosteanu, primar, colonel Iordăchescu, comand. reg. 17 Inf., ing. Iosif Radoslav, dr. Octavian Daminescu subprefect, Gh. Pantazescu, administrator financiar, dr. Alex. C. Vasile, dr. Marian Groza.

*

Concursul a fost organizat de un comitet compus din d-nii: colonel Arabu, președinte, iar membrii d-nii: colonel Gh. Marinescu, comand. Reg. 42 Artilerie, dr. Tiberiu Seviciu notar public și vicepreședintele soc., Lt. col. Spirideanu, Lt. col. Em. Andreanu, maior Măescu Victor și maior Cojocariu Ioan, secretar general căpitan Petre Ștefanescu.

*

Juriul a fost format din d-nii: General P. Georgescu președinte, colonel D. Arabu, colonel Marinescu Gh., dr. Tiberiu Seviciu, Gh. Pantazescu, maior Măiescu Victor, maior Cojocariu Ioan, căpitan Doldănescu V. și căpitan vet. Goreniuc. Comisarii câmpului: căpitan P. Ștefănescu, Lt. Jancă Gheorghe, Lt. V. Cristea și Locot. Derșidan.

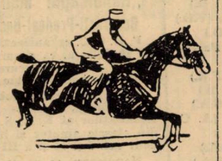

Concursul s'a împărțit în 6 categorii: I. Premiul „Industriei Textile". Parcurs de vânătoare ușoară (Handicap) deschis ofițerilor din garnizoana Lugoj și Regimentul 13 Călărași, pe cai proprietate sau de serviciu. 10—12 obstacole înălțime maximă 1.20 m. Viteză minimă 350 m. pe minut. 5 premii în valoare de 4000 lei. Au concurat următorii ofițeri: Lt. Fane Gh., Lt. Marinescu Gh., Slt. Gheorghiu Alex., Lt. Gama Stefan, Slt. Angelescu N., Lt. Borșaru C., Lt. Neda Mihai, Slt. Ionescu Ilariu, Lt. Derșidan N., Lt. Jancă Gh., Căpitan Mihăilescu Al., Lt. Cristea V., Slt. Panici G., Slt. Gheorghiu D., Slt. Hilariu Alex., Lt. Pârvu Gh. și Lt. M. Gheorghișor. Clasamentul: Premiul I Lei 1500 Lt. Pârvu Gh., premiul II Lei 1000 Lt. Marinescu Gh., premiul III Lei 700 Lt. Jancă Gh., premiul IV Lei 500 Lt. Pârvu Gh. și premiul V Lei 300 Lt. Cristea Victor.

II. Premiul de încurajare deschis trupei cu schimbul din județul Severin de orice contingent pe cai proprietate, 8 obstacole înălțimea maximă 0.80 m. cu 4 premii în valoare de Lei 500 numerar. Au concurat 7 soldați din Reg. 13 Călărași, obținând premiul I lei 200 Cojoc D-tru, premiul II lei 150 Andrei Ioan, premiul III lei 100 Popescu Victor și premiul IV lei 50 Iordan Andrei.

III. Premiul Comunității de Avere Caransebeș, parcurs de vânătoare, deschis subofițerilor din Garnizoana Lugoj și Regimentul 13 Călărași pe orice cai de trupă, 8 obstacole înălțime maximă 1.10 m., premii în numerar de 2000 lei și o șea. Clasamentul a fost următorul: premiul I o șea: Subof. Dimitrache I., premiul II lei 600 Pl. mj. Mureșan I., premiul III lei 500 Subof. Pătruțoiu V., premiul IV lei 400 Subof. Iliuță Nic., premiul V lei 300 subof. Dabija Th. și premiul VI lei 200 Subof. Simion P.

V. Premiul Prefecturii Județului Severin și al Municipiului Lugoj, parcurs de precizie sistem american (Handicap), deschis ofițerilor din Garnizoana Lugoj și Reg. 13 Călărași pe cai proprietate sau de serviciu. Fiecare călăreț a executat parcursul până la prima greșală sau până la împlinirea termenului de 3 minute. Clasarea s'a făcut pe baza Nr. de obstacole sărite. În caz de nr. egal de obstacole, clasarea s'a făcut pe baza timpului întrebuințat spre a le trece. 6 premii în numerar de lei 4000. Au concurat acelaș ofițeri ca la premiul „Industriei textile".

S'au clasat următorii: premiul I de Lei 1.300 Lt. Gheorghișor M. din Reg. 13 Călărași, cu 26 obstacole, premiul II lei 900 Lt. Pârvu Gh. cu 21 obstacole, premiul III lei 600 Slt. Gheorghiu D-tru cu 13 obstacole (în mai puțin de termenul fixat, ținând a începe al II-lea tur), premiul IV lei 500 Lt. Neda Mihai din Reg. 13 C. cu 10 obstacole, premiul V lei 400 Lt. Cristea V. din Reg. 13 C. cu 10 obstacole și premiul VI de lei 300, Lt. Jancă Gh. din Reg. 13 C. cu 9 obstacole.

VI. Premiul Societății Hipice din Lugoj, parcurs de precizie (Handicap), deschis ofițerilor din Garnizoana Lugoj și Regimentul 13 Călărași pe cai de proprietate și de serviciu.12—14 obstacole, înălțime maximă 1.30 m., 5 premii în valoare de lei 5000. Au concurat următorii ofițeri: Lt. Gama Stefan, Slt. Angelescu N., Lt. Marinescu Gh., căpitan Mihăilescu Alex., Lt. Borșaru C-tin, Lt. Neda Mihai, Lt. Derșidan N., Lt. Fane Gh., Slt. Gheorghiu D-tru, Lt. Cristea Victor, Lt. Pârvu Gh. și Lt. Gheorghișor.

*

Clasamentul a fost următorul: premiul I (ex-aequo) Lt. Gheorghișor din Reg. 13 Călărași, Lt. Derșidan și Lt. Marinescu Gh. din Reg. 42 Art., premiul IV Slt. Angelescu N. din Reg. 3 Călărași și premiul V Lt. Borșaru C-tin din Reg. 42 Artilerie. (Lt. Cristea Victor a renunțat la acest premiu).

Acest concurs a fost urmărit de un public restrâns dar select. În schimb, scopul moral a fost atins de această societate hipică din orașul nostru.

PARIUL austriac de azi dela Floreasca începe dela 60.420 lei

● Pariul austriac de astăzi începe cu miza de 60.420 lei. La acest pariu vor conta cele 4 alergări de galop și primele trei de trap, adică Premiile: Ruhleben, G. Găetan și Rarău. Cu cota de 50% din sumele ce se vor juca, este aproape sigur că va ajunge la suma de 100.000 lei.

INFORMAȚIUNI

● Alergările de astăzi dela Floreasca încep la ora 15 precis.

● BAIRAM, care cu ocazia disputării Premiului S.N.I.C. a suferit un accident de copită, fiind reșhabilit, a reluat antrenamentul și va reapare în probe publice, probabil Duminică în PR. NELLY.

● La secretariatul Societății Hipice Române, se fac astăzi retrageri în alergările ce figurează pe programul zilei de 6 Iulie crt.

Ciclism

Este sau nu posibilă ?

Realizarea unei medii orare de 35 km.

în cursa Bucureşti-Predeal-Bucureşti ?

Câteva argumente technice în legătură cu media orară impusă

Am înştiinţat la timp că în ziua de 10 Iulie se va alerga pentru prima oară la noi o cursă de aproape 300 km. Mai precis, e vorba, de proba Bucureşti-Predeal - Bucureşti (290 km.).

Discutând asupra valorii acestei competiţiuni, ne oprisem asupra unui punct osebit de însemnat: media orară impusă de 35 km., promiţând să-i rezervăm acestui paragraf, un articol special.

O facem astăzi.

CATEVA CIFRE PROBABILE

Cunoscând că până aproape de Câmpina traseul nu prezintă înclinaţii, precum şi faptul că alergarea se desfăşoară sub formă de handicap, pe primii 90 km. se poate realiza un 33 km. medie orară, la cat. III-a şi 34 la categoria I şi II, bine înţeles băeţii rezervându-se întrucâtva pentru porţiunea muntoasă de la Câmpina încolo.

Cifrele acestea, probabile, ar fi cu mult depăşite, dacă alergarea s'ar sfârşi la Câmpina.

Cum însă pe băeţi îi mai aşteaptă şi urcuşul, culminând cu panta dela Comarnic-Posada, e posibil ca şi cifrele mai sus zise să fie, în realitate micşorate sau augmentate cu câte un punct. Depinde de dispoziţia alergătorilor.

Dar să presupunem că, în cifră rotundă s'a realizat pe 90 km. iuţeala mijlocie orară de 33 (cu oarecare aproximaţie firească).

De aci şi până la Sinaia (km. 127) 30 km. pe oră, e o cifră destul de serioasă şi cu puţine, foarte puţine şanse de a fi depăşită.

Dela Sinaia încolo deşi urcuşul este mai dulce, suta de kilometri depăşită, oboseala şi căldura îşi vor spune cuvântul, justificând cele 4 ore 30 minute care credem vor fi întrebuinţate pentru acoperirea celor 145 km. Adică cu aproximaţie respectivă, tinzând spre 33.

La întoarcere, se poate conta în mod cert pe un 36.

Nu indicăm o cifră mai mare, întrucât eforturile difuzate pe prima parte vor fi maxime.

Astfel fiind, după 2 ore de odihnă la Predeal, un 38 (minimum) până la Ploeşti e foarte posibil. De aci încolo, spre Bucureşti, începe „calvarul", culminând cu panajul cu sdruncinături implacabile din Ploeşti şi Otopeni, unde se vor pierde minute cu carul, iuţeala scăzând simţitor.

Considerând deci 32 km. medie orară pentru Bucureşti-Predeal şi 36 pentru înapoere, rezultă 33 km. în mijlociu.

Cifră pe care o găsim acceptabilă formulei, mediei impuse.

Firească însă că, pe teren nu este exclusă realizarea unei medii mai mari.

Insă este o probabilitate, cu un procent de şanse de înfăptuire, mai reduse.

Ca încheere, găsim nimerit ca media impusă să nu depăşească 33 km. lăsând ca desfăşurarea cursei să ne aducă surprizele ei, — în baza cărora, vom vedea dacă la anul vom putea fi sau nu mai severi cu privire la acest paragraf.

La ora închiderei

56 adeziuni s'au primit până aseară, pentru Cupa Jugaru care se aleargă mâine dimineaţă

Mâine se va alerga pentru a 5-a oară „Cupa I. Jugaru".

Cursa se aleargă sub formă de handicap şi plecările se dau din piaţa cimitirului Bellu, după cu murmează:

ora 7, categoria începători
ora 7,03 categoria III-a
ora 7.06 categoria II-a
ora 7.08 categoria I-a.

ADUNAREA, STARTUL ŞI POTOUL

Adunarea concurenţilor va avea loc dela ora 6 până la ora 6.30 fix în piaţa Cimitirului Belu unde se va face apelul concurenţilor, semnarea foilor şi împărţirea numerelor.

Sosirea se va produce în jurul orei 10 şi 30.

RECORD DE INSCRIERI

La închiderea înscrierilor aseară s'au totalizat următoarele 56 adeziuni, ceeace e un veritabil record:

INCEPATORI

1. Petre Krickorian (Pr. N.)
2. Niculae Ştefănescu (Pr.N.)
3. Dumitru C-tin (Pr. N.)
4. Niculae Oniceanu (Pr. N.)
5. Niculae Bulgaru (V. D.)
6. Marin Niculescu (V. D.)
7. Mircea Machelberg (V. D.)
8. Victor Schetz (A.L.S.A.)
9. Florin (A.S.P.I.M.)
10. Ionescu (A.S.P.I.M.)
11. Gustav Morchiş (V.C.R.)
12. Ignatovici D. (V.C.R.)
13. I. Cotroceanu (V.C.R.)
14. C. Chiriţă (V. C. R.)

CATEGORIA III

1. Ion Niculici (Pr. N.)
2. Ion Mihăilă (Pr. N.)
3. Gheorghe Şerban (Pr. N.)
4. Gheorghe Dima (Pr. N.)
5. Ion Silvestru (Pr. N.)
6. Al. Tufă (Pr. N.)
7. Iacob Constantin (V. D.)
8. Constantin Uleştean (V.D.)
9. Vasile Vrabie (V. D.)
10. Vasile Teacă Palade (Metrop.).
11. Nicolae Anghel (C.F.R.)
12. Gr. Georgescu (A. M.)
13. Petre Mayer (A.C.S.A.)
14. Kevork Sacăzlean (A. C. S. A.)
15. Petre Dinu (A.C.S.A.)
16. Ion Tomariu (A.C.S.A.)
17. Nicolae Mazilu (A. S. P. I. M.)
18. Gh. Radu (A.S.P.I.M.)
19. Al. Ciorobea (A.S.P.I.M.)
20. Eny Aranghero (A. S. P. I. M.)
21. Ion Guzan (A.S.P.I.M.)
22. Iosif Steinhart (A. S. P. I. M.)
23. Carol Banay (V. C. R.)
24. Carol Beer (V. C. R.)
25. Ştefan Bandă (Sud.)

CATEGORIA II

1. Crist. Teodorescu (Pr. N.)
2. Ervant Norhadian (Pr. N.)
3. Al. Someşean (V. D.)
4. Dtru Pantazescu (Metrop.)
5. Ion Beckman (A. M.)
6. Gh. Ardeleanu (A.C.S.A.)
7. Mihai Steinhard (A. S. P. M.)
8. Bucur Feordian (A. S. P. I. M.)
9. Marian Zaharia (Ind.)
10. Ion Cristea (V. C. R.)

CATEGORIA I

1. C-tin Tudor (D. N.)
2. D-tru Hrenciuc (D. N.)
3. Agaton Walter (A. M.)
4. Traian C-tin (V. D.)
5. Gh. Şandru (V. D.)
6. C-tin Simionescu (V. D.)
7. Ion Borş (V. D.)

In numărul de mâine ne vom ocupa de şansele concurenţilor.

Regulamentul cursei „Handicapul Munţilor" Bucureşti-Predeal-Bucureşti

F. R. S. C. organizează în ziua de 10 Iulie a. c., o cursă ciclistă pe distanţa Bucureşti-Predeal-Bucureşti (290 km.).

Proba se aleargă sub formă de handicap, deschis tuturor licenţiaţilor ai F. R. S. C.-ului din clasele amator şi independent cat. I şi II şi a III-a.

Handicapul se va da în felul următor:

Cat. 3-a plecarea la ora 6 dim.

Cat. 2-a plecarea la ora 6.14.

Cat. I-a plecarea la ora 6.24.

Parcursul handicapului munţilor este următorul: plecarea din piaţa Victoriei pe şoseaua Kisseleff apoi pe şoseaua naţională, Bucureşti-Predeal, cu sosirea la Predeal în faţa batalionului Vânători de Munte, iar întoarcerea se va face pe aceeaşi rută, cu plecările în ordinea sosirilor la Predeal şi cu sosirea în Bucureşti prin şoseaua Herăstrău, şos. Jianu, bul. Buzdugan, statuia Aviatorilor, unde va fi sosirea.

La Predeal va fi un repaus de 2 ore în care timp se va da şi masa alergătorilor.

Adunarea concurenţilor se face în piaţa Victoriei cu începere de la ora 5 dim., iar împărţirea numerelor şi semnarea foilor se va face până la ora 550. Plecarea dându-se absolut fix la ora 6 dim.

Concurenţii sunt obligaţi a avea rezerve de boiauri şi orice aprovizionare din maşinile însoţitoare coincide cu scoaterea din cursă.

Media impusă va fi de 33 km, la oră.

Dacă nu se realizează această medie premiile nu se vor da.

Premiile sunt următoarele: 1. 3.000 lei; 2. 2.000 lei; 3. 1.000; 4. 500 lei.

CANOTAJ

Caravana nautică „Marele Voevod Mihai" va porni dela Turnu Severin la 15 Iulie

Este viu, credem, în memoria admiratorilor sportului nautic, răsunătorul succes obţinut anul trecut de caravana nautică „Marele Voevod Mihai", ce s'a desfăşurat pe distanţa de 650 km. pe Dunăre şi Marea Neagră, dela Giurgiu la Constanţa.

Anul acesta, d. c-dor Preda Fundăţeanu, preşedintele F.R.F.A., a luat iniţiativa difuzării în marea masă a tineretului, a canotajului.

Aceste caranave au de scop propagarea sporturilor nautice şi a organizării unui mijloc nou de a cunoaşte frumuseţile pitoreşti ale ţării noastre, prin străbaterea râurilor, lacurilor şi mării, cu ambarcaţii.

Caravana nautică ce va porni la 15 Iulie dela Turnul Severin, şi va străbate Dunărea pe tot parcursul, vizitând toate oraşele riverane până la Constanţa, este pusă la îndemâna tuturor cluburilor, cari vor să participe cu următoarele tipuri de ambarcaţii: caiac, gig, lotcă sau barcă universală.

In parcurgerea etapelor cari s'au calculat, pentru a nu fi de loc obositoare, se vor face concursuri de întrecere, în cadrul unor festivităţi prilejuite de trecerea caravanei prin diferitele oraşe.

Se vor organiza comitete locale, cari vor primi cu mare fast această îndrăsneaţă şi eroică demonstraţie.

Până acum, s'au înscris în caravană toate cluburile militare, ce posedă echipe de sporturi nautice.

Reg. 1 grăniceri de gardă, jandarmeria, reg. 6 Mihai Viteazu, reg. 1 vânători de gardă, marina de Dunăre şi de mare, au înscris 40 echipaje pe lotci de 6+1, 3+1 şi 2+1.

Dintre cluburile civile, „Dor de Ducă" a înscris 5 echipaje de caiac, între care, echipajele de la recentul concurs al regiunei Bucureşti.

Deasemeni se dă ca sigură participarea asociaţiei sportive a Băncii Naţionale şi a Distribuţiei.

Mai puţin certă este însă înscrierea asociaţiei S. E. T., dar se speră că până la urmă aceasta va participa totuşi.

Tot în această ordine de idei ne întrebăm, de ce Metropola, una din cele mai vechi şi înzestrate asociaţii de sporturi nautice din vechiul Regat, nu participă în această caravană. Căci suntem convinşi că spiritul de disciplină şi înaltă sportivitate ce animă pe conducătorii echipierii Metropolei, va contribui în mare măsură la propaganda şi desvoltarea sporturilor nautice.

Incepând de mâine, ne vom ţine în curent cititorii cu toate lucrările de pregătire, dând publicităţii detalii de organizare, program, parcurs, etc.

Cristian Theodorescu

Pregătiri în vederea „Marei caravane nautice"

Asociaţia Metropola pentru a pregăti şi a stimula membrii să participe în caravana nautică ce va avea loc între 15 Iulie—8 August, dela Tg. Severin la Mamaia a organizat în ziua de 26 Iunie o caravană — în mic, — parcurgând lacurile asanate Herăstrău — Băneasa superioară, lacul contesei Montesquieu şi râul Colentina, până la barajul dela Mogoşoaia, unde s'a luat masa şi s'au petrecut câteva ore în aer liber.

In această caravană s'a concurat cu tot felul de ambarcaţii, şi s'a parcurs întreaga distanţă — de circa 26 km. — fără nici un incident, atât al ambarcaţiilor cât şi echipierilor.

Pentru a continua această propagandă şi în viitor, Metropola îşi propune a invita toate cluburile de caiac, spre a forma o caravană în care se vor străbate toate lacurile asanate din jurul Capitalei şi care însumează o pânză de apă de 60 km.

Se vor parcurge cu această ocazie lacurile Florească, Tei şi Colentina, până la Fundeni.

Rame, vâsle, vele

— In vederea campionatelor naţionale dela Mamaia, de rame şi vâsle, ce se vor disputa în cadrul serbărilor marinei, în ziua de 15 August, — Metropola se găseşte în plin antrenament.

La skiff (1 persoană), Marton, Minculescu şi Cocoş, efectuează zilnic de 10—15 ori parcursul.

Deasemeni echipa de fete skiff de 4+1 lucrează cu multă ambiţie, pentru a reuşi o performanţă remarcabilă.

*

— „Dor de Ducă", câştigătoarea de întotdeauna a curselor de caiace, se antrenează cu 5 echipage, atât în vederea Caravanei nautice, ce se desfăşoară dela Tn. Severin la Mamaia, cât şi în vederea campionatelor naţionale, unde speră să câştige frumoasa cupă pusă în competiţie de O. N. T.

AUTOMOBILISM

G. E. T. Eyston s'a îmbarcat pentru Statele Unite

Recordmanul mondial va ataca propriul său record

Englezul G. E. T. Eyston, recordmanul mondial de viteză absolută în automobil, nu se culcă pe laurii câştigaţi.

Anul trecut, pe fundul iacului sărat din Utah, excelentul pilot englez a alergat cu o viteză orară de aproape 502 km.

Dar, convins că posibilităţile lui şi ale materialului nu au atins limita maximă, Eyston şi-a propus să corecteze propriul său record.

PE BORDUL VASULUI QUEEN MARY

Automobilistul englez nu este omul care să stea mult pe gânduri şi, imediat ce bolidul său a fost gata, a şi stabilit programul expediţiei, pentruca zilele trecute să se îmbarce pe bordul vasului Queen Mary, cu destinaţia New-York.

El are drept tovarăşi de călătorie, pe alergătorul Denly şi pe trei dintre mecanicii cari i-au pregătit succesul de anul trecut.

La Cherbourg, Eyston s'a întâlnit cu inginerul francez Albert Revol, care va dirija, pe pista lacului sărat, încercările pe cari englezul le va începe în câteva săptămâni.

In privinţa reuşitei, Eyston este foarte optimist şi speră să se apropie de 550 km. pe oră.

„Marele Premiu al Franţei" se dispută Duminică

Paris, 1. — Al doilea antrenament în vederea celui de al 32-lea „Mare Premiu al Franţei", cursă automobilistă pe circuitul dela Reims, a făcut două victime.

PRIMUL ACCIDENT

Angajându-se în virajul numit Garenne, Müller nu a putut ţine maşina care a executat un „tête a quene" şi s'a răsturnat apoi, de două ori, oprindu-se dincolo de şanţul şoselei. Ridicat cu basinul fracturat, Müller se găseşte în stare gravă.

HASSE A FOST MAI NOROCOS

Câteva secunde mai târziu Hasse, alt pilot al casei Auto-Union, angajându-se prea puternic într'un viraj a intrat în câmp fără să se rănească. Trăsura, ca şi cea a lui Müller, a fost însă scoasă din uz, astfel că întreprinderea germană mai sus citată nu va mai fi reprezentată decât prin maşina condusă de elveţianul Kantz.

ANTRENAMENTUL NU A FOST INTRERUPT

Cele două accidente nu au împiedicat continuarea antrenamentului care a permis piloţilor casei Mercedes să realizeze performanţe excepţionale.

Lang a bătut recordul, cu 177 km. pe oră. După el, cel mai bun timp — 175 km. pe oră — a fost reuşit de von Branditsch, iar Rudolf Caracciola a atins 174 km. pe oră. Elveţianul Kantz a ajuns la 172 km. şi francezii Corriere şi Etancelin la respectiv 159 şi 155 km. pe oră.

NUVOLARI LA „Marele Premiu al Germaniei"

Revenind din America unde a întreprins, întovărăşit de soţia sa, o călătorie de agrement, automobilistul italian Tazio Nuvolari a început să se gândească la reintrarea sa.

Accidentat în cursul antrenamentului făcut în vederea „Marelui Premiu Pan", prima cursă internaţională a anului, Nuvolari şi-a manifestat intenţia de a se retrage. Nu a putut însă rezista tentaţiei şi acum se găseşte pe punctul de a-şi înainta adeziunea pentru „Marele Premiu al Germaniei".

In importanta cursă germană, culorile Italiei vor mai fi purtate de Trossi şi Varzi.

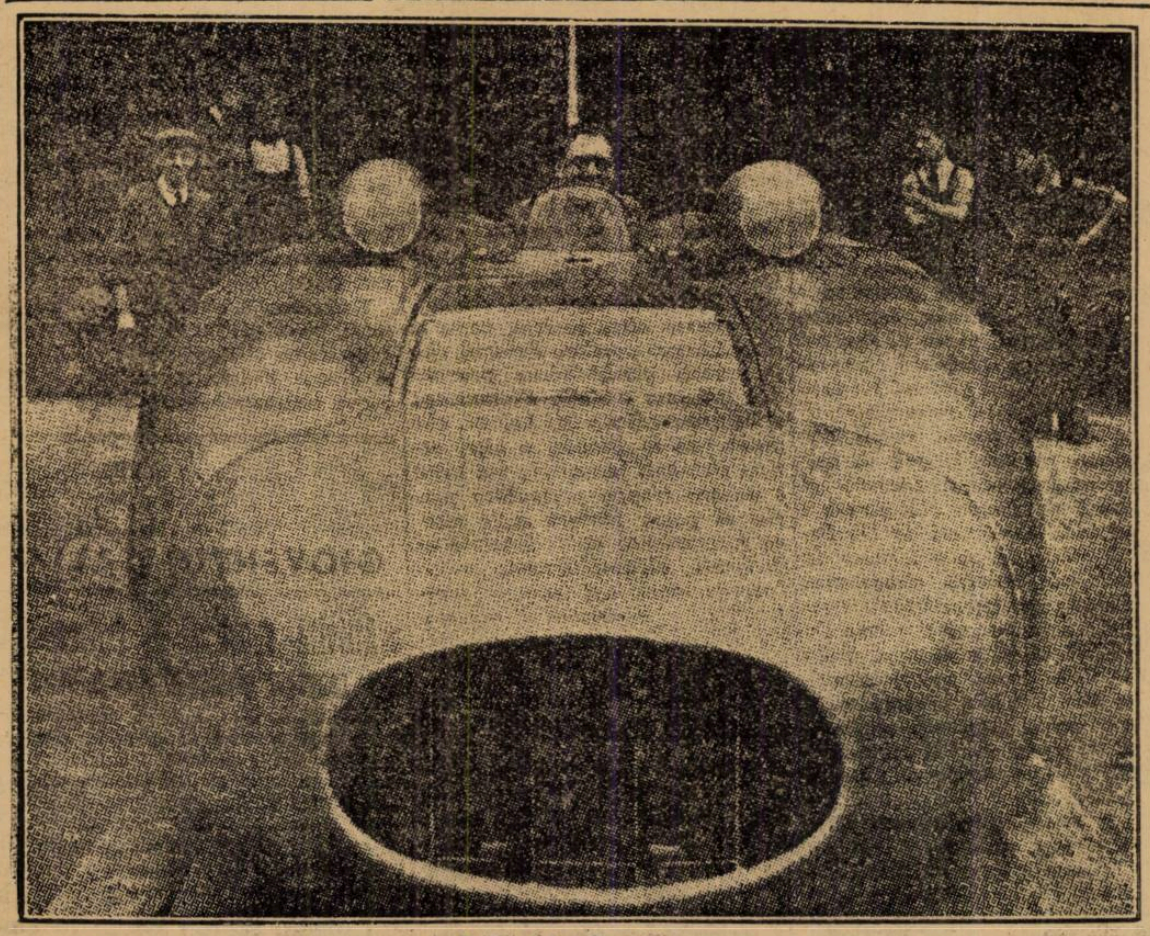

Bolidul lui Eyston

ŞTIRI DIN PROVINCIE

Odorhei. — Duminică 26 Iunie, pe arena de sport a oraşului Odorhei, s'a disputat un interesant match de football contând ca match de calificare pentru ligă, între C. S. Nr. 6 Jand-Astra campioana districtului Sighişoara şi A. U. M. (Tg. Mures) campioana districtului Mureş.

A. U. M. (Tg. Mureş) are lovitura de începere şi reuşeşte chiar în minutul 1 a înscrie un goal prin Szöllössi III.

Localnicii surprinşi, reacţionează, instalându-se în careul advers, reuşind a egala în minutul 42, prin Văcaru.

Partea a doua a jocului a avut faze frumoase, dar nici unul din adversari nu reuşeşte a schimba scorul.

D. arbitru a acordat o prelungire a jocului cu două reprize a 15 minute.

Totuşi rezultatul a rămas neschimbat.

Revanşa urmează a se juca la Tg. Mureş.

FORMAŢIILE

La fluerul d-lui arbitru Edmund Toth (Braşov) s'au aliniat următoarele formaţii:

C. S. Nr. 6 Jand — Astra Odorhei): Hideg, Man, Nicula, Dumitrescu, Teodorescu, Ionescu Martac, Văcaru, Bălan, Oprescu şi Mihăilescu.

U. A. M. *(Tg. Mureş): Makkay, Szöllössi II, Bodo, Szöllössi V., Ustea, Kiss, Szöllössi III, Ratz, Kenyeres, Zangor şi Lazăr.*

CUM AU JUCAT

Dela C. S. nr. 6 Jand-Astra au jucat bine: Man, Teodorescu, Ionescu, Mihăilescu, Văcaru şi Martac.

Dela A. U. M. (Tg. Mureş): Szöllössi III, Katz, Kenyeres şi Lazăr.

D. arbitru Edmund Toth a condus binişor.

Bohn-Rapid Duminică la Jimbolia

Duminică 3 Iulie, are loc la Jimbolia, prima finală a campionatului interdistrictual al ligii de Vest.

Echipa Bohn din Jimbolia, va primi replica Rapidului din Timişoara.

Returul se va disputa la 10 Iulie la Timişoara.

De remarcat că ambele finaliste sunt echipe germane.

Deşi a jucat mai bine ca în ajun

Echipa de polo pe apă a României a fost învinsă de Cehoslovacia cu 8-1 (3-1)

Românii vor juca mâine la Toplice

Praga, 1 (prin telefon). — **In faţa a 3000 de spectatori s'a jucat astăseară în piscina stadionului Barrandow, matchul de polo pe apă între echipele Cehoslovaciei şi României.**

Inainte de match, d. dr. Hauptmann, preşedintele federaţiei cehoslovace de specialitate a salutat pe oaspeţi, subliniind că acest match este începutul unor legături sportive amicale, dintre cele două ţări aliate.

A răspuns, d. Kiki Dumitrescu, mulţumind pentru atenţia deosebită care s'a acordat echipei, asigurând în acelaş timp pe d. dr. Hauptmann că România va face tot posibilul ca raporturile sportive dintre cele două ţări strâns legate să fie intensificate.

După ce orchestra a executat cele două imnuri, echipele au sărit în apă.

La fluerul d-lui Fech (Cehoslovacia) jocul a fost început de următoarele formaţii:

CEHOSLOVACIA: Busek— Koutek, Medricky — dr. Steiner — Beck, Schmuck, Miksowski.

ROMANIA: Norman — Vancea, Radu Grigore — Daroczi — Săvescu, Püllök, Szatmari.

In prima repriză, românii au opus o dârză rezistenţă, făcând o impresie cu mult mai bună decât în primul lor match.

După pauză însă, din cauza eforturilor depuse, au slăbit şi cehii au marcat 5 goaluri. Această repriză s'a jucat pe ploaie.

Punctele învingătorilor au fost marcate de Schmuck (6), Miksowski şi dr. Steiner.

Pentru România a marcat Slăvescu.

*

Echipa României pleacă mâine la Teplice, unde susţine Duminică al treilea match din turneul pe care-l întreprinde.

Citiţi

UNIVERSUL LITERAR

ATLETISM

Reprezentanții Armatei și Străjii Țării la serbările Sokolilor dela Praga

Eri au plecat comandanții străjeri, iar astăzi părăsește Capitala detașamentul militar

Ca și la trecutul congres al sokolilor, România a ținut și în acest an să ia parte cu tot sufletul, la marea serbare națională a Cehoslovaciei, dovedind prin prezența cât mai numeroasă a reprezentanților ei, puternicele legături de prietenie, ce există între poporul nostru și cel cehoslovac.

Prezența reprezentanților români, are însă un dublu scop.

Pedeoparte vom întări prin participarea tineretului nostru, uniunea sufletească ce există între cele două națiuni, iar pe de altă parte, vom oferi străinătății prilejul de a admira două organizațiuni cu care țara noastră se poate făli: Straja Țării și Armata.

Pregătirile pentru o participare cât mai demnă, cele două organizațiuni le-au făcut din timp și cu toată grija, nici un amănunt nu a scăpat, așa că atât detașamentul militar, cât și cel al Străjei Țării, suntem convinși că vor realiza la Praga, o minunată propagandă în favoarea României.

DETAȘAMENTUL STRAJEI ȚARII A PARASIT ERI CAPITALA

Sub conducerea superioară a d-lui inspector Avel Crudu, a părăsit aseară la ora 18 Capitala, cu un tren special, grupul de 100 comandante și comandanți străjeri, cari împreună cu patru sute de arcași, sub conducerea tribunului dr. I. Hațieganu și a o sută de arcași sub conducerea d-lui inspector Filaret Dobos, vor reprezenta instituția Straja Țării la congresul și serbările sokolilor.

Delegația română va lua parte la toate serbările, ceremoniile și festivitățile ce se vor desfășura la Praga, cu această ocazie.

Grupul va ajunge la Praga în dimineața zilei de 3 Iulie și va rămâne în capitala Cehoslovaciei până în ziua de 7 Iulie.

ASTAZI PLEACA DETAȘAMENTUL MILITAR

Astăzi, tot cu un tren special, va părăsi Capitala, îndreptându-se tot spre Praga, detașamentul militar care reprezintă armata română la marea serbare sokolistă.

Pregătită cu multă trudă, și după ce eri a dat ultimul examen în fața organelor superioare ale armatei, misiunea militară română duce la Praga salutul de înfrățire a armatei noastre celei jugoslave și cehe, în cadrul unei serbări care va avea darul să închee în apoteoză marele congres al sokolilor.

Misiunea militară se compune din următoarele persoane: colonel E. Pălăngeanu, șeful misiunei; maior Ionescu State, din M. St. M.; maior A. Drăghici, cpt. C. Șerbănescu și dr. Tr. Dumitrescu dela I. M. E. F.

Detașamentul de soldați ce iau parte la serbări, este pus sub conducerea d-lui maior C. Medeleanu.

Plutonul muzicei reg. 6 Mihai Viteazu, sub comanda cpt. Jugaru.

Plutonul I din reg. Mihai Viteazu, sub comanda lt. Scalet.

Plutonul II din reg. 32 Mircea, sub comanda lt. Sandu.

Plut. III din reg. 8 grăniceri, sub comanda lt. Tănăsescu.

Plut. IV din reg. 1 gr. sub comanda lt. Dumitriu.

Plut. V din reg. jand. pedeștri, sub comanda lt. Crăciunescu.

La Praga, detașamentul nostru a fost invitat să ia parte la serbările militare ce se desfășoară în cadrul Sokoliadei.

Programul grupului nostru, este următorul: manevre cu arma, gimnastica cu arma, dansuri naționale și defilarea detașamentului.

Programul încheindu-se cu un tablou care va simboliza înfrățirea celor trei armate din Mica Înțelegere.

Depășind importanța unei vizite protocolare, participarea tineretului nostru la cel de al X-lea congres al sokolilor, constitue un eveniment important, de a cărui înaltă semnificație, credem că sunt convinși toți cei care au fost aleși să ne reprezinte.

C. M.

De pe pistă...

Iată cele mai principale performanțe din campionatele regionale ale Angliei:

O milă: Emery 4 m. 16 s. 2/10.

100 yardzi: Wooderson 1 m. 56 s. 4.

120 yardzi garduri: Thornton a învins pe Finlay cu 14 s. 8/10.

*

In Norvegia la ultimele concursuri cele mai de seamă rezultate au fost:

100 m.: *Sjoevall 10 s. 7/10;*

110 m. garduri: *Seeberg 15 s. 1/10.*

Inălțime: Stai 1 m. 90.

Lungime: Berg 7 m. 33.

Greutate: Thoersen 15 sec. 10.

*

Am anunțat mai de mult, că tânăra grupare atletică a Venusului, de sub priceputa conducere a d-lui Costică Leoveanu, intenționează ca pe timpul lunei Iulie, să organizeze cu atleții ei o tabără la Snagov.

Această intențiune a devenit acum o realitate; chiar în cursul săptămânii ce vine, negrii vor părăsi Capitala, fixându-se pentru 20 zile pe malul lacului Snagov.

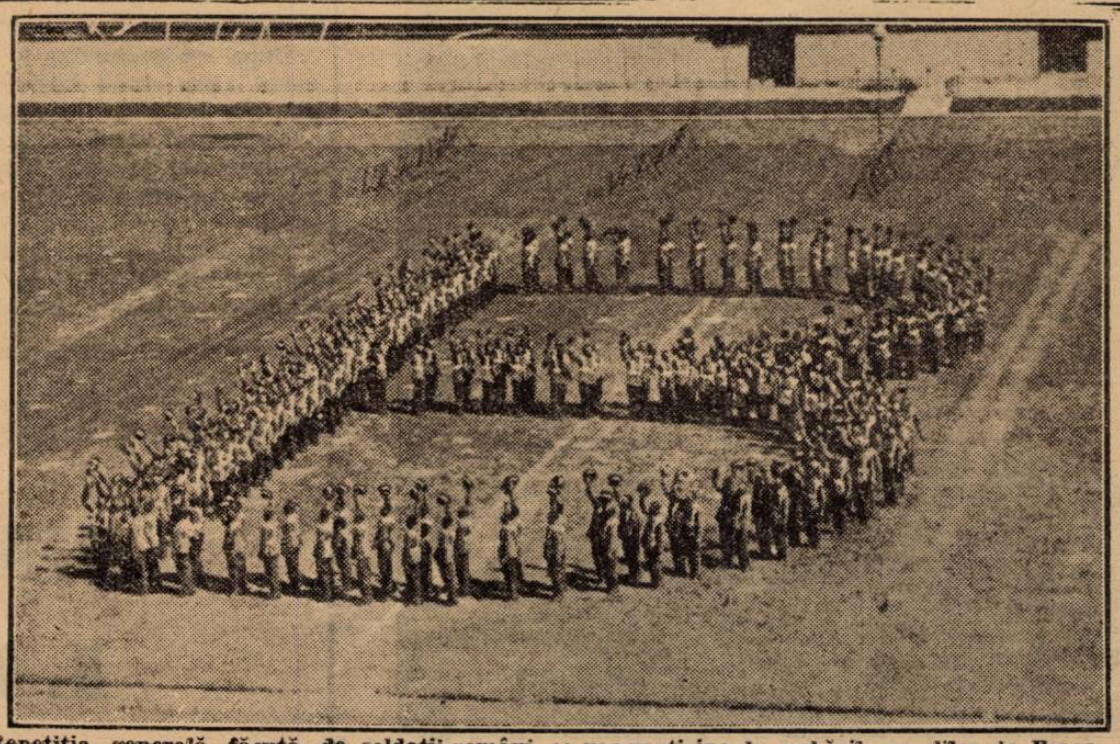

Repetiția generală făcută de soldații români, ce vor participa la serbările socolilor, la Praga. In fotografia de față, ei au făcut un „B", inițiala președintelui Cehoslovaciei, Benes

BOX

Tot matchul Spakow - Ilie Petrescu

Numărul reprizelor nu a fost încă stabilit

Deși mai e încă o săptămână până la gala dela Arenele Romane, totuș interesul suscitat e considerabil.

Față de valoarea disputelor însă, el e perfect explicabil, deoarece un program pe care figurează boxeuri de talia unui Spakow, Lucian Popescu, Șerbănescu, Morejon, Gheorghe Popescu, etc., e de o valoare superlativă.

Și ce e mai interesant, e că matchul vedetă, deși a fost perfectat de două săptămâni, nu i s'a stabilit încă nici azi numărul reprizelor.

De fapt, el fusese inițial angajat pentru 10 reprize a trei minute.

Ulterior însă, Ilie Petrescu revine și pretinde — în calitate de deținător al titlului, pe care Spakow îl atacă — mărirea numărului reprizelor, dela 10 la 15.

Deși regulamentul e clar din acest punct de vedere, prevăzând că un campionat național poate fi disputat pe minimum 10 reprize, totuși, Ilie Petrescu e intransigent.

Și pe bună dreptate.

Fiind nevoit să suporte un handicap de aproape 10 kg., el cere în schimb această favoare, deoarece e convins că Spakow nu-i va putea rezista pe această distanță.

Pe de altă parte, fostul campion național, refuză categoric să accepte distanța, din care cauză, între protagoniștii galei dela 9 Iulie, s'a iscat o polemică.

Spakow susține că matchul fiind angajat pentru 10 reprize, el s'a pregătit în consecință, astfel că pentru a admite mărirea numărului reprizelor, i-ar fi necesară o nouă perioadă de timp, pentru desăvârșirea formei în acest sens.

Acestor argumentări, Ilie Petrescu le-a răspuns la fel de categoric.

„Spakow e suficient de rutinat și a boxat destul de mult, pentru a-și da seama că argumentele sale sunt copilărești."

Pregătirea unui boxeur nu diferă după numărul reprizelor, deoarece în asemenea situație e vorba de condiție fizică, pentru care pregătirea se face la fel, atât pentru zece, cât și pentru 15 reprize.

Cum se va soluționa până la urmă această poveste nu știm.

Un lucru însă e cert. Ilie Petrescu ține morțiș să-și speculeze avantajul tinereței și cum el e deținătorul titlului, după cum am spus mai sus, e perfect îndreptățit să ceară acest lucru.

REINTRAREA LUI MOREJON

Semivedeta reuniunei, ne va prilejui vizionarea unui match al cărui desnodământ e greu de prevăzut.

E vorba de întâlnirea dintre cubanul Morejon și Vasile Șerbănescu.

Puncheuri redutabili și dorniei de victorie, ambii boxeuri vor lupta la fel de îndârjit, pentru obținerea victoriei.

Șerbănescu, sperând că astfel își va deschide drumul spre titlul pierdut în fața lui Șerbănescu, iar Morejon, pentru că e hotărît ca al treilea match pe care îl susține în București să coincidă cu o victorie.

UN MATCH SPECTACULOS

va fi cel care se dispută între Lucian și Gheorghe Popescu, pentru titlul național al categoriei ușoare.

Technica pe care o posedă cei doi boxeuri ne îndreptățește să credem că vom asista la cea mai frumoasă partidă a serii, care va trebui să tranșeze rivalitatea ce există între ei.

SANDU ION...

după o serie de rezultate excelente obținute pe ringurile străine, va căuta, în fața excelentului Gh. Râpeanu să-și dovedească valoarea și să-și certifice pretențiile care l-au îndreptățit să provoace pe învingătorul matchului Panaitescu — Angelman.

OȘCA PROFESIONIST

Și însfârșit ultima partidă profesionistă a serii, va prilejui debutul în rândurile profesioniștilor, a minunatului produs al boxului indigen, Anton Oșca, în compania lui Vasile Voinescu.

PAGINA BOXULUI

Inainte de a pleca în America,

Milică Teodorescu are dificultăţi cu valabilitatea paşaportului

Campionul României se va îmbarca la Anvers

Am anunţat la timp că Milică Teodorescu a fost angajat, prin intermediul managerului Shafft să întâlnească, la Los Angeles, pe americanul Gleen Lee.

Am arătat deasemenea că matchul se va disputa în ziua de 26 Iulie şi că Milică Tedorescu va părăsi Europa în primele zile ale curentei luni.

PAŞAPORTUL NU ESTE VALABIL PENTRU AMERICA

Eri am primit o scrisoare din partea campionului României, prin care acesta ne arată că paşaportul său fiind pe punctul de a expira, a obţinut o prelungire de şase luni prin legaţia română din Paris.

Dar, paşaportul nu e valabil şi pentru America şi această valabilitate, nu se poate obţine decât prin ministerul muncii.

Milică Teodorescu crede că va isbuti să dobândească această valabilitate spre a se putea îmbarca până cel mai târziu la 10 Iulie.

CAMPIONUL ROMANIEI VA PLECA DIN ANVERS

Actualmente, Teodorescu se găseşte la Paris, unde a obţinut viza belgiană şi de unde va pleca la Bruxelles.

In fine, cu câteva zile înainte de plecare, campionul României se va duce la Anvers, unde se va îmbarca pe vasul Ilsenstein cu destinaţia New-York.

TEODORESCU PLEACA LA LOS ANGELES SA INTALNEASCA PE GLEEN LEE

Sub titlul acesta, ziarul „Le Progres" din Lyon, publică în numărul său de acum câteva zile, următoarele rânduri :

„Uitat de organizatorii francezi care văd în el un distrugător al idolilor şi obligat să întâlnească mijlocii, Teodorescu aşteaptă liniştit ceasul său.

„Se pare că acest ceas a sunat, întrucât managerul american Jack Shafft, a chemat la Los Angeles, pe elegantul „Theo", lionez prin adopţiune, spre a-i opune, înainte de 26 Iulie, în limitele categoriei mijlocii, lui Gleen Lee.

Trebuie precizat că acest Glen Lee s'a întâlnit odată cu Freddie Steele şi nu a fost bătut decât de extremă justeţe, ceea ce l-a îndreptăţit să provoace din nou pe campionul mondial, de data aceasta pentru titlu.

„Este deci o onoare care se face lui Teodorescu, studentul român devenit boxeur, care, dacă învinge pe Gleen Lee, va fi mare vedetă, dincolo de Atlantic, cu contracte ferme care îl vor pune în faţa lui Barney Ross, Young Corbett III şi Apostoli, învingătorul lui Marcel Thil, fără a mai insista asupra posibilităţii unui match pentru titlu, cu Freddie Steele.

„Desigur, misiunea lui Theo este grea şi anunţându-ne plecarea ne-a spus

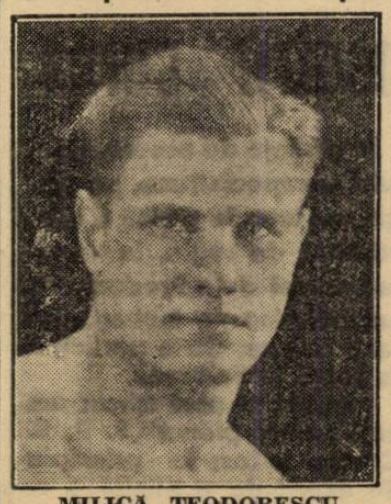

MILICA TEODORESCU

că îşi dă seama de valoarea acestei misiuni şi râzând a adăugat :

— Plec din Lyon ca un leu. Sper să dau, acolo, întreaga mea măsură. Voi da 7 kg. adversarului meu dar acest lucru nu mă înspăimântă. Totdeauna am învins pe mijlocii.

— Reveniţi la Lyon ?

Surâzând, Teodorescu ne-a explicat nu numai că va reveni ci că va aduce un titlu publicului lionez care l-a încurajat totdeauna.

Theo ne-a arătat apoi un contract în care patru cifre desemnează — în dolari — bursa oferită lui. Am aflat că plecarea se va face săptămâna viitoare, dela Anvers, pe bordul vasului Ilsenstein.

Theo va traversa „balta cu heringi".

Şi poate atunci, organizatorii europeni vor înţelege că au fost lipsiţi de fier şi că în dorinţa lor de a menaja oameni „fabricaţi", nu au conservat un boxeur corect, cavaler, curtenitor, al cărui stil clar şi eficace reaminteşte irezistibil pe cel a lui George Carpentier.

Şi Teodorescu şi-a luat concediu cu câteva frumoase cuvinte.

— Lyonul este părintele meu.

Voi reveni în Octombrie, spre a-i mulţumi ca un fiu bun.

O mână fină şi nervoasă se întinde şi înainte de a ajunge la uşă, atletul de rasă se înclină ca un om de lume care îşi ia concediu.

Succes Theo. Onorezi boxul ; el te va răsplăti".

Reuniunea dela Ploeşti a fost amânată

Duminică seara urma să se desfăşoare la Ploeşti, în regia grupării Box Club Prahova, o reuniune internaţională de box, al cărei program afişa în frunte întâlnirea revanşă dintre Moţi Spakow şi cubanul Cheo Morejon.

Dat fiindcă Sâmbăta viitoare Spakow va înfrunta pe Ilie Petrescu, pentru titlul naţional la toate categoriile, organizatorii din Ploeşti au decis să amâne reuniunea de Duminică, fixându-i noua dată pentru 16 Iulie.

Programul profesionist al acestei reuniuni se menţine şi are următoarea înfăţişare:

MOŢI SPAKOW — CHEO MOREJON, match în 10 reprize a 3 minute.

CONST. DUMITRESCU — GHEORGHE POPESCU, match în 10 reprize a 3 minute.

AUREL NICOLAU-CONST. ROGOVEANU, match în 10 reprize a 3 minute.

Programul va fi completat cu patru matchuri de amatori.

In 36 de matchuri

700 milioane lei

a încasat Joe Louis până acum

Matchurile, pe care le-a susţinut până în prezent Joe Louis, i-au adus în total frumuşica suma de 4 milioane de dolari (aproximativ lei 700 de milioane !)

Dat fiind că la matchurile de până acum Louis primea o parte mai mică a încasărilor, de acum încolo, când va primi 40%, veniturile sale vor fi sensibil majorate.

Breack... stop... out!..

La Torento, Phil Jervick a învins prin k. o. în repriza 9-a, pe Orville Dronillarel.

*

Intr'un match disputat la Chicago, italianul Turiello a întrecut la puncte pe Milk Aron.

*

Babe Risko, fost campion mondial, a cedat prin k. o. în repriza 7-a, lui Ralph Dejong. Matchul s'a disputat la Syracusa.

*

Pe arena New Cross din Londra, Al. Delaney a învins prin descalificare în repriza 4-a, pe Jack London.

*

Cehul Rabak a reluat antrenamentul şi îşi va face reintrarea în cursul unei reuniuni ce se va organiza la Oran.

*

Mâine seară, la Oran, Victor Deckmyn, învinsul lui Milică Teodorescu se va întâlni cu Marcel Cerdan, campionul semi - mijlociu al Franţei.

*

Melvici care, după un match disputat la Courle-transportat la spital. Se păvoie s'a simţit rău, a fost rea că starea lui se va îmbunătăţi dar, o complicaţie neprevăzută a pus capăt vieţii acestui boxeur.

*

Astă seară, la Oran, Humery fostul campion uşor al Franţei va înfrunta pe Konidri, fost campion semimijlociu al Franţei.

*

ROVERETO. — In faţa unui public destul de redus s'a desfăşurta aci reuniunea organizată între „azzurri" din Pesaro şi reprezentativa oraşului Trento. Oaspeţii au desfăşurat mai multă tehnică şi mai multă voinţă decât trentinii, dintre care Michele şi Tamanini au fost aproape necontenit la discreţia adversarilor.

Menegon a fost în primejdie de a fi bătut înainte de limită.

Interesante exibiţiile dintre tânărul Franchetti şi profesionistul Ferri.

N'au avut loc întâlnirile între ella Santina şi Susatti şi între Kasserolen şi Pizzi.

Celelalte rezultate:

Cat. uşoară: Furiassi (Pesaro) bate la puncte pe Seebacher I (Trento)

Cat. semi-mijlocie: Micheli (Trento) bate la puncte pe Giuliani (Pesaro)

Cat. muscă: Seebacher II (Pesaro) şi Tomanini (Trento) la egalitate.

Cat. mijlocie: Metalli (Pesaro) bate la puncte pe Menegon (Trento).

Reuniunea dela Central

Adversarul lui Anton Oşca

boxează astă seară cu Petrescu

Harnica grupare pugilistică, central, va organiza mâine seară o interesantă reuniune ne mixtă de box, al cărei match vedetă, va fi furnizat de întâlnirea Vasile Voinescu, Sandu Petrescu.

Acest match interesează astăzi mai mult decât ar fi interesat în trecut, deoarece, el ne va permite să apreciem valoarea lui Voinescu, care — după cum am anunţat, — va fi adversarul lui Anton Oşca, în reuniunea internaţională ce se va desfăşura Sâmbăta viitoare la Arenele Romane.

Alte două matchuri profesioniste, între Andrei Costescu—Alex. Marinescu, C. Dumitrescu—Vasile Ionescu şi trei partide între boxeuri amatori, vor completa programul, ce are următoarea înfăţişare :

AMATORI

Jean Chirculescu (Central) — M. Niculae (J. C.).

N. Petrescu (Central) — Gh. Cojocaru (J. C.).

D. Voiculescu (Central) D. Badea (J. C.).

PROFESIONIŞTI

Sandu Petrescu — Vasile Voinescu, match în 6 reprize a 3 minute.

Andrei Costescu — Alex. Marinescu, match în 8 reprize a 3 minute.

C. Dumitrescu — Vasile Ionescu, match în 8 reprize a 3 minute.

OFICIALII REUNIUNII

Delegat F. R. Box : lt. Iov Rădulescu.

Juriu : C. Leoveanu, C. Ionescu, lt. Iov Rădulescu, Benone Petrescu, Mihail Drăgoi şi Al. Popescu-Herasca.

Cronometori : lt. Rădulescu şi Niculăiţă Georgescu.

Medici : dr. Siligeanu şi dr. I. Kraft.

Matchul Anglia-Germania se dispută astăzi

Azi se dispută la Dietrich Eckart—Bühne, din Berlin matchul de box dintre reprezentativele amatoare ale Angliei şi Germaniei.

In cadrul acestui match, la cele 8 categorii vor avea loc următoarele întâlniri :

Cat. muscă : Obermauer (G.)—Russel (A).

Cat. cocoş : Wilke (G.)— Pottinger (A.).

Cat. pană : Schaeneberger (G.)—Gallie (A.).

Cat. uşoară : Nürnberg (G.)—Mc Grath (A.).

Cat. Semimijlocie : Fluss (G.)—Webster (A.).

Cat. mijlocie : Baumgarten (G.)—Harrington (A.).

Cat. semi-grea : Vogt (G.) — Brown (A.).

Cat. grea : Runge (G.)— Preston (A.).

Ca arbitri în ring vor funcţiona d-nii : Bergström (Olanda), Borrée (Belgia), Bielewiecz (Polonia).

Eri la Wimbledon

Donald Budge

a câștigat din nou campionatul mondial de tennis, învingând ușor pe H. W. Austin

BUNNY AUSTIN

Londra, 1. — Azi după amiază s'a jucat pe terenul central dela Wimbledon finala turneului internațional de tennis, între Donald Budge (U. S. A.) — deținătorul titlului din anul trecut — și englezul H. W. Austin.

De în cauza ploii matchul t întrerupt de câteva ori, el s'a terminat repede, dat fiind superioritatea categorică a americanului.

HELENE WILLS-MOODY

Donald Budge a câștigat ușor, fără să se întrebuințeze, în trei seturi: 6-1, 6-0, 6-3.

Pe celelalte terenuri, s'au disputat ambele semifinale ale probei de dublu doamne și câte o semifinală la dublu domni și dublu mixt.

Surpriza zilei au furnizat-o Henkel și Metaxa (Germania), cari după ce în sferturi de finală au dispus de cuplul Szigeti-Dallos, în semifinală au învins și perechea jugoslavă Kukuljevici-Pallada în trei seturi.

Rezultatele de eri:

Simplu domni, finala: D. Budge (U. S. A.) b. H. W. Austin 6:1, 6:0, 6:3.

Dublu doamne, semifinale: Mathieu (Franța), Yorke (Anglia) b. Henrotin (Franța), Andrus (USA) 3:6, 6:3, 6:4. Fabyan, Marble (USA) b. Heine Mueller, Morphew (Sudafrica) 7:5, 6:4.

Dublu mixt, semifinală: Henkel (Germania), Fabyan (USA) b. Russel (Argentina), James (Anglia) 6:3, 1:6, 6:3.

Dublu domni, semifinală: Henkel, Metaxa (Germania) b. Kukuljevici, Palada (Iugoslavia) 7:5, 6:2, 6:4.

Unde se va juca?

Gazonul Venusului

fiind însămânțat matchul Sp. Studențesc - Vulturii va trebui să se dispute pe alt terne

S'a scris că partida din cadrul turneului de calificare dintre Sportul Studențesc și Vulturii, se va desfășura pe terenul Venus.

D. avocat Eladescu, ne-a informat însă că nu poate pune terenul la dispoziție întrucât i-a fost cerut prea târziu.

Intre timp d-sa dăduse deja dispoziții să se înlocuiască gazonul în locurile în care se stricase depe urma ultimelor jocuri.

Insămânțările s'au și făcut, astfel că o nouă partidă jucată ar însemna să dăuneze gazonului.

După cursele dela 3-10 și 17 Iulie

Se va forma echipa României pentru cursa Sofia - Varna

In ședința de aseară, a forului de specialitate, pe lângă punerea la punct a chestiunilor de regie, în vederea cursei dela Predeal, s'a luat în discuție invitația forului bulgar, de a participa la cursa Sofia-Varna.

Intrucât și anul trecut am luat parte, plenul „F. R. S. C."-ului a fost în principiu de acord de a trimite o echipă de trei alergători.

Acest terțet, va fi ales în urma disputării curselor dela 3, 10 și 17 Iulie, când se va putea cunoaște cine sunt cei îndreptățiți să poarte tricoul național în cursa internațională din Bulgaria.

Deocamdată însă, „F. R. S. C."-ul este în așteptarea unei scrisori lămuritoare din partea vecinilor dela Sud, cu privire la condițiunile de participare.

D. maior Brezeanu a primit propuneri

ca să primească postul de președinte al Districtului

Am anunțat eri demisia d-lui C. Chiriceanu dela președinția districtului București și că e foarte probabil, ca în această funcție, să fie numit d. maior Gh. Brezeanu.

Eri am fost informați însă, că s'au și făcut propuneri d-lui maior Brezeanu. Ce e drept, numai pe cale particulară. Știrea ne-a fost confirmată chiar de d-sa. Mai mult chiar, ne-a spus că dacă i se va face propuneri oficiale va accepta.

Dealtfel, d. maior Gh. Brezeanu, unul din cei mai competenți oficiali ai noștri, va fi numit ca președinte interimar până la comitetul federal dela 18 Iulie, când d-sa va fi desemnat în mod definitiv în fruntea conducerii Districtului.

Steinbach a primit o ofertă din partea U. D. R.-ului

In cursul zilei de eri, Steinbach a primit o foarte interesantă ofertă din partea clubului U. D. R.

Conducătorii reșitanilor care se află în Caiptală, i-au propus — în cazul când intră în Divizia A — un angajament în condițiuni excelente.

Insă, Steinbach a răspuns că nu poate pleca din București, unde a fost angajat de Mociornița.

Vulturii au sosit aseară în Capitală

Echipa Vulturii care întâlnește Duminică Sportul Studențesc în cadrul turneului de calificare a sosit aseară la la 21,45 în Capitală.

Lugojenii au venit din vreme spre a evita oboseala și a se prezenta în cele mai bune condițiuni în fața studenților.

Oaspeții au deplasat sub conducerea d-lui dr. Târziu, următoarea echipă:

Feillinger, Pascu, Cionca, Hambalca, Cipai, Maier II, Hlavaty, Popescu, Iorga, Mustețiu și Schira.

Performanțele impuse atleților din categoria II-a

Mâine, Liga regională a luat excelenta hotărâre, de a organiza pe stadionul A. N. E. F. probe pentru atleții din categoria II-a și a treia.

Găsim interesant să publicăm performanțele care constituesc un standard în această categorie.

Toți atleții care au reușit până în prezent rezultatele de mai jos au fost calificați în categoria II în proba respectivă. Iată lista performanțelor:

100 m.:	11 s. 6.
200 m.:	24 s.
400 m.:	55 s.
800 m.:	2 m. 10 s.
1500 m.:	4 m. 30 s.
Inălțime:	1 m. 68.
Lungime:	6 m. 20.
Triplu salt:	12 m. 60
Disc.	35 m.
Suliță:	45 m.
Cocan:	30 m.

In categoria III-a, intră atleții legitimați care nu au reușit în vreuna din performanțele de mai sus.

Ostașii români pregătindu-se în vederea participării la serbările soco[illegible]

Editura Societății Anonime „Universul", București—România

BIBLIOTECA „ASOCIAȚIUNII" SIBIIU

Taxa postală plătită în numerar conform aprobării dir. g-rale p. t. t. nr. 70.346/938.

2 LEI

UNIVERSUL

12 PAGINI
107-1938

Redacția și Administrația : Palatul „UNIVERSUL", str. Brezoianu 23—25. Telefon Centrala : 3.30.10 — Redactor responsabil: EUGEN DUMITRESCU

Proprietar: „Universul" S. A. Adm.-delegat STELIAN POPESCU Inscris sub No. 167, Trib. Ilfov | Nr. 107. — Anul I | BUCUREȘTI. — Luni 4 Iulie 1938 | ABONAMENTE : 1 an Lei 500, 6 luni Lei 270, 3 luni Lei 150

AZI: LA BUCUREȘTI: UJPEST-F. C. RAPID
LA MILANO: RIPENSIA-F. C. MILANO

Ripensia va depune maximum de efort,

pentru a-și menține avantajul dela București și a se califica în turul următor

Azi după amiază la Milano, Ripensia înfruntă pe Milan A. C. în cadrul primului tur al Cupei Europei Centrale.

Primul match, dintre combatanții de azi, care s'a desfășurat acum o săptămână la București, a revenit Ripensiei cu 3:0.

Cea mai bună echipă românească în momentul de față, se prezintă deci în bârlogul adversarului său cu acest prețiabil avantaj de goaluri.

Cu toate acestea, nu putem să fim prea optimiști în ceia ce privește calificarea echipei timișorene pentru turul următor, întrucât se poate întâmpla ca, pe teren propriu, echipa italiană să câștige cu un scor superior, spulberându-ne astfel speranțele.

Repetăm, că nu avem nici un motiv să fim încrezuți, dar sperăm că Ripensia va reedita, și în deplasare, excelenta partidă făcută acum o săptămână și chiar dacă cedează, înfrângerea nu va fi atât de categorică, cum a fost victoria de Duminica trecută.

In tabăra italienilor, revanșa de azi este așteptată cu multă încredere.

Lucrul acesta, l-am constatat încă de Duminică seară, după match.

Nici conducătorii, nici jucătorii nu păreau prea indispuși din cauza acelui 0:3, considerând acest handicap, ușor remontabil în retur.

Acest optimism exagerat, ne-a dat de gândit și ne face să privim partida de azi, cu o oarecare îngrijorare.

Singurul lucru, care ne mai dă speranțe, este auto încrederea exagerată a italienilor.

L'am văzut pe Milan A. S. la București și deși a făcut o impresie bună, nu-l putem considera de talia celorlalte echipe italienești, cari iau parte în C. E. C., și nu suntem deloc subiectivi, atunci când îl considerăm inferior și Ripensiei.

D. Podubsky (Iugoslavia) va conduce următoarele formațiuni:

RIPENSIA: Pavlovici-Bürger, Chiroiu-Nagy, Cotormani, Deheleanu - Bindea, Beke, Marcu, Ciolac, Dobay.

MILAN A. S.: Diamante-Perversi, Bonizzoni - Gianello, Bartoletti, Loetti-Capra, Antonini, Boffi, Gabardo, Cassio.

Glatz și Konrad au demisionat dela Chinezul și Olimpia C.F.R.

In cursul zilei de eri s'au mai primit la F. R. F. A. următoarele demisii:

Glatz, Löwenfeld și Barna dela Chinezul-Ilsa.

Konrad dela Olimpia C. F. R.

Astaluș dela Crișana.

Dobra dela Gloria C. F. R. (Arad).

D. Cezar Popescu,

președintele Juventusului, a plecat însoțit de Braun la Timișoara...

... pentru a-l aduce pe Thierjung

Se știe că Juventus suferă acut de... lipsa unui centru înaintaș de clasă.

Bodi, centrul atacant al lui Franco-Română, a fost încercat dar n'a dat satisfacție.

Și cum, pentru campionatul viitor, Juventus ține cu tot dinadinsul să posede un atacant de valoare, d. Cezar Popescu a plecat însoțit de Braun, la Timișoara, pentru a convinge pe Thierjung, centrul Chinezului, să semneze și să vină la București.

D. Liviu Iuga a fost văzut eri la matchul Unirea Tricolor-U. D. R.

Să fie aceasta o simplă coincidență?

Sanguinetti centru atacant al echipei naționale a Uruguayului, se stabilește în Italia

La Montevideo circulă svonul că Sanguineti centrul atacant al clubului River Plata și al naționalei Uruguay-ului, a primit o ofertă din partea unei mari societăți italiene, al căre nume nu este cunoscut până acum.

Cercurile sportive informate asigură că tratativele sunt pe o cale bună și că Sanguineti va veni în cursul anului în Italia.

Campionul mondial într'o poziție caracteristică, în finala competițiunei

DONALD BUDGE

DONALD BUDGE
și-a conservat titlul de campion mondial

U. D. R. a contestat matchul de eri

Contestația nu are însă nici o șansă

U. D. R. a contestat matchul de eri pentrucă Unirea Tricolor nu a achitat o datorie de 15.000 lei.

UN IMPRUMUT CU TERMEN SCURT

Suma aceasta a fost acordată de F. R. F. A. — prin aprobarea specială a domnului V. V. Tilea — pentruca Unirea să poacă pleca la Reșița, cu condiția ca ea să fie achitată cel mai târziu înainte de match.

CONTESTAȚIA NU ARE INSA NICIO ȘANSA

Intrucât oborenii au depus suma în mâinile delegatului federal (d. V. Stelea) înainte de match, contestația introdusă de U. D. R. nu are nicio șansă.

Andreolo nu va juca azi la Milano

fiind ocupat cu preparativele... căsătoriei

Săptămânalul italian Il Calcio Illustrato în ultimul său număr sosit în Capitală anunță următoarele cu privire la jucătorul Andreolo, care trebuia să joace la A. C. Milan în Cupa Europei centrale:

Andreolo nu va juca în cupa Europei centrale.

A. C. Milan i-a acordat un concediu, în care timp, mijlocașul centru ex-bolognez va pleca la Montevideo, pentru afaceri personale.

Acestea sunt în strânsă legătură cu apropiata sa căsătorie.

După cum se știe, la 31 August, Andreolo se va înapoia în Italia la Milan, unde se va căsători cu o tânără milaneză.

SPECTACOLE

CINEMATOGRAFE

GRADINA VOLTA-BUZEȘTI (Compania de operete Mogador): „Opt la zero în finală" cu C. Tăneanu, Elena Zamora, Nutzi Pantazi și Ionel Țăranu.
ARO: Tămăduitorul (jurnalul unei infirmiere); Completare, Jurnal-Fox).
CAPITOL (sală și grădină): Mary Dugan este vinovată ? Jurnal și completare.
CARLTON: O femee fără importanță, jurnal O. N. T. și Mowietone.
SCALA: „Diamantul Sultanului" și Jurnal Paramount.
SELECT: „O aventură în Manhatan'.
SAVOY: Noaptea roșie și Invitația la dans.
TRIANON: Mi-e viața în pericol și Jurnal Paramount.
FEMINA (plafonul descoperit): Cântecul privighetoarei și jurnal Fox.
REGAL: Aventura în Paris și Jurnal Paramount.
PALAS BULEVARD: Tainele căsătoriei, jurnal și completare.
A. R. P. A.: Corsarul și Ingerul, Omul mecanic (robot).
ROXY: Se caută o femee, jurnal și completare.
CORSO: Părinții și copii și Ultimul tren din Madrid.
derewski).
ELISEE: Mi-e viața în pericol și Jurnal Paramount.
AIDA (Rahovei 151, sala și grădina): Viața ușoară și Floare de trotuar.
AMERICAN (sala și grădina): Stella Dallas și Rapsodia II (Paderwski).
ASTRA (Șerban-Vodă 96): Stan și Bran la Hollywood și Frații Marx la curse.
ATENEUL MIHAIL EMINESCU (Crângași): Rin-tin-tin salvator și Mâinile lui Orlac.
ATENEUL TEI: Yoshiwara, jurnal și completare.
BARCELONA: Femei de noapte și Strigătul cazacilor.
COTROCENI: Troica și Vârsta Periculoasă.
CENTRAL: Regina junglei și Caterina.
CITY: Flacăra verde și Nuntă cu repetiție.
DACIA (grădina și sala): Pamell și Parada nebunilor.
DIANA (calea Griviței 110): Valea Tigrului și Stan și Bran țigani.
EDISON: Abuz de încredere, Stan și Bran gemeni și trupa Georgescu-Iași.
FORUM: Nopți princiare și Valetul și contesa.
FILANTROPIA (Kiseleff): Joshiwara si Flori de Nissa.
FLORIDA (sală și grădină): D-ra mama mea și Hari Piel în cel mai bun prieten.
FRANKLIN: Moscova-Shanghai și Bățetana.
GLORIA: O lacrimă ascunsă și O nuntă ca'n povești.
ILEANA (sala și grădina, Strada Avrig): Tarzan eroul junglei și Destin.
IZBANDA (grădina și sala): Copiii părăsiți, Strigătul sălbaticilor și revista: Cap de lemn.
LOLICA: Curierul din Londra și Acuzata.
LIZEANU: Tat și Patachon în Paradis, Insula Păcatelor, completare și artiști.
LUCIFER (Dudești 87): Suflete pe mare și Ultimul sărut al d-nei Chaney.
MARNA (Griviței 80): Tango nocturn și Aventurierul din Paris.
MARCONI: S'a născut un imperiu și Frații Marx agenți secreți.
MILANO: Monumentul Indian.
MODEL: Aur chinezesc și Secretul celor 3.
NERO (Șerban Vodă 94): Sing-Sing și Muzica e viața mea.
NISSA (f ot „Lido"): Trăim numai odată și Un sărut la licitație.
ORFEU: Stan și Bran la Holywood și Orizontul.
PARIS (sala și grădina): Țară fără legi și Păpușa blondă.
„PACHE": 2 filme: Romanul unui trișor cu Sacha Guitry și Doctori fără voie.
RAHOVA: Căsnicia d-rului Allan și Rosalie.
REX: A doua lună de miere și Charlie Chan la Monte-Carlo.
SPLENDID: Monumentul Indian.
ȘIC: Stan și Bran la Hollywood și Orizontul.
TRIUMF: Misiunea locotenentului Pery și Comoara blestemată.
TOMIS (grădina și sala): Aristocrat de ocazie și Drumul spre glorie.
UNIC (grădna și sala): Mamar
VENUS: Scandal în lumea bună Colibri și Spovedania.
VOLGA: Stigmatizata și Valetul și contesa.
OLTA-Buzești: Cuceritorul și Paruel.

Citiți „Trup și Suflet"

Scrisori din Italia

„Straja Țării" este mult apreciată în strnînătate

Interesantele declarații ale d-lui Teofil Sidorovici comandantul „Străjii Țării".

ROMA. (Dela trimisul nostru).

Se știe că d. Teofil Sidorovici, comandantul „Străjii Țării' a fost invitat în mod special să participe la Congresul internațional pentru muncă și recreație, ținut anul acesta la Roma.

D-sa a fost invitat însă, să participe și la o călătorie de studii prin Germania, spre a se putea documenta și asupra problemei tineretului, astfel cum ea se dezvoltă în streinătate.

D. Sidorovici s'a înapoiat din această călătorie cu foarte bune impresiuni, pe care va căuta să le aplice — acolo unde va crede că există o apropiere — cu organizația noastră din România.

L-am văzut pe d. Sidorovici la Roma și d-sa ne-a împărtășit câteva din impresiile culese în lungul acestei călătorii.

TINERETUL, FACTOR DETERMINANT PENTRU REGENERAREA POPOARELOR

Scopul călătoriei întreprinse, începe d. Teofil Sidorovici a fost ca să mă informez la fața locului de rolul ce-l are instituția și influența ei asupra diferitelor probleme mai mari la ordinea zilei.

Am desprins încăodată din cercetările mele că, tineretul este factorul determinant pentru regenerarea popoarelor și că, acest tineret îndrumează de aci înainte viața țărilor scoase din vechiul făgaș al mentalității ruginite, ale bătrânilor cari nu vor să ție pasul cu vremea.

Munca și voioșia tinerilor aduce un nou aer de primeneală în atmosfera îmbâcsită de prejudecăți moștenite.

Insă trebuie să se știe că problema acestei regenerări diferă dela popor la popor, având la bază specificul și cultura fiecăruia dintre ele.

IMPRESII DIN GERMANIA

Invitat în mod special de biuroul Internațional al muncii și recreației, am plecat cu Inalta Aprobare, în Germania, unde am luat contact cu Asociația tineretului german, condusă de d. Baldur von Schirak și cu asociația „Kraft und Freude", condusă de d. dr. Ley — cei doi factori primordiali ai mișcării tineretului german.

Am căutat, în special, să mă edific asupura asemănărei ce ar exista între aceste asociații și celelalte cunoscute, din alte țări, să văd — cu alte cuvinte — cum s'ar putea angrena într'o colectivitate aceste asociații.

REVENIREA TRADIȚIILOR

Am văzut și-mi pare bine de acest lucru, că la fundamentul lor există principiul tradițiilor.

Asociațiile germane urmăresc reînvierea tradițiilor cari sunt izvoarele nesecate ale întăririi virtuților unui popor.

Portul nostru național, cântecele și jocurile din diferitele ținuturi, sunt fundamentul existenței acestor asociații și servesc ca mijloc excelent la întărirea marilor probleme educative și instructive.

Pe această reînviere a tradițiilor, România este foarte bine cotată între toate popoarele europene.

Portul nostru național, cântecele noastre, doinele noastre și jocurile caracteristice ale poporului nostru, sunt foarte mult apreciate în toate țările cu asociații similare, cari au la bază tradiția.

Deaceea, ar trebui să ne organizăm și mai bine, pentru a fi bine cunoscuți în streinătate.

LEGĂTURI INDESTRUCTIBILE INTRE CLASELE SOCIALE

O altă problemă pe care am studiat-o, a fost aceia a legăturilor și apropierii între diversele clase sociale.

Făcând călătoria din Germania spre Italia, cu vaporul Wilhelm Gustloff, am avut ocazia să examinez cum o conviețuire de mai multe zile pe bordul unei nave, poate face o apropiere indestructibilă între diversele clase sociale.

In drum spre Lisabona, pe acest vapor de 25.000 tone, proprietatea asociației „Kraft durch Freude", navă înzestrată cu cel mai modern confort, am călătorit câteva sute de congresiști din diferite țări și de diferite pături sociale, împreună cu grupuri folcloriste de țărani și muncitori.

Cele câteva zile petrecute în largul oceanului, au fost suficiente ca „răceala" rău înțeleasă dintre congresiști să dispară, lăsând locul unei prietenii desăvârșite și unei unități sufletești destul de bine închegate.

TINERETUL PORTUGHEZ ȘI RENAȘTEREA PATRIEI LOR

La Lisabona am fost foarte bine primiți; tot orașul mișuna de un tineret care astăzi, construește pe vechile ruini ale unei mentalități de sentimentalism îmbătrânit, o Portugalie nouă, puternică și tânără, țară ce renaște ca și pasărea Phoenix, prin noua constituție a lui Salazar.

Poporul acesta altă dată atât de sentimental, își clădește o nouă patrie pe temeliile unui pozitivism sănătos și dinamic.

Și aci — ca pretutindeni, pe unde am trecut — tineretul a preluat această grea și încordată muncă de renașterea țării: organizat în Instituții de Stat, acest tineret la fel ca și la noi, muncește cu râvnă pentru binele patriei.

CONGRESUL DIN ITALIA

Ajuns în Italia, în vederea congresului mondial de muncă și recreație, am rămas plăcut impresionat de tot ce am văzut că s'a lucrat în organizațiile tineretului italian și Doppo Lavoro.

Foarte bine primiți, am fost conduși să examinăm pe teren, tot ce s'a lucrat în instituția de stat „Dopo Lavoro".

Intr'adevăr este o muncă pozitivă și de mare folos Italiei.

In concluzie, am fost foarte mulțumit de cele văzute în streinătate; se constata un curent de viață nouă pentru progresul omenirii întregi și am înregistrat o voință fermă și o putere de muncă demnă de admirat; trebuie să mărturisesc însă, că văzând și vizitând pe alții, poți cunoaște mai bine țara și poporul nostru în al cărui viitor avem cea mai mare încredere.

Avem posibilități nebănuite, ne trebuie însă o voință neclintită: Cârmuitorul este, el ne va îndruma cum trebuie.

Sunt fericit că delegația noastră la Congres s'a prezintat foarte bine, și că a fost deosebit apreciată, iar în raportul final ea a fost în mod excepțional menționată.

Aceasta este o dovadă în plus că ne vom putea impune în aeropagul celorlalte națiuni.

ASOCIAȚIA CREȘTINA A TINERILOR A FĂCUT O POZITIVA PROPAGANDA

Am autorizat Asociația Creștină a Tinerilor, componenta „Străjii Țării" să aducă la Roma, un detașament de străjeri.

Am fost încântat de felul cum s'au prezentat în toate ocaziile în aceste zile ale congresului reprezentând cu demnitate culorile țării.

Și cu această ocazie, s'a dovedit că instituția noastră „Straja Țării", opera Majestății Sale Regelui Carol II-lea, Marele Străjer și Ctitor al ei, este de un real folos Patriei, nu numai înlăuntrul ei, ci și în afara fruntariilor.

Cu aceste cuvinte, d. Teofil Sidorovici comandantul „Străjii Țării" și-a încheiat interesantele d-sale observații.

I. SAVESCU

Macabiada de tennis dela Cernăuți

CERNĂUȚI 2. — Azi au început în localitate matchurile macabiadei de tennis, la care participă cei mai buni jucători și jucătoare din Oradea, Cluj, Rădăuți, Timișoara, Cernăuți, Blaj, Soroca și Suceava.

Rezultatele primei zile sunt următoarele:

SIMPLU DOMNI:

Grünwald b. Eisner 6:3, 4:6, 1:0 w. o. Ozik b. Braun 6:2, 6:2; Gàbor b. Morgenstein 6:1, 4:6 6:2; dr. Burger b. Weiss 4:6, 6:1, 6:3.

SIMPLU DOAMNE:

Weiss b. Frik 6:4, 4:6, 6:4 Papos b. Breming 6:4 7:5; dr. Sas b. Nussenbaum 9:7, 4:6, 8:6.

Cupa Mircea Cantacuzino

Competițiunea aeronautică menită a purta în timp, numele și amintirea celui ce a fost promotorul aviației române de turism, Cupa „Mircea Cantacuzino", se organizează anul acesta pentru a doua oară.

Punând bazele aviației de turism și particulare în România, Mircea Cantacuzino a fost pe drept cuvânt un exemplu de avânt și încredere, în tot ceeace este voluntar în creație — pe orice tărîm de activitate ar fi — fie și aceia atât de puțin înțeleasă în timpul său, a sborului.

Familia aviatorului, Asociația și școala de sbor, pe care le-a înființat și patronat, precum și toți acei devotați prieteni sburători, care-i păstrează nealterată amintirea, fac să se desfășoare anual, sub auspiciile F. A. R. R., „Cupa Mircea Cantacuzino".

Organizată cu regularitate, anual, competițiunea este prilej de sport și sărbătoare a aviației noastre de turism, și este printre principalele noastre manifestări sportive aviatice.

Amânată dela cercul său regulamentar de 25 Mai, din cauza timpului nefavorabil, cupa se va disputa din nou în ziua de 10 Iulie, crt., când va întruni cu același entuziasm mănunchiul piloților noștri de turism.

D. comandant al Străjii Țării Teofil Sidorovici, salută după ce s'a depus coroana la Eroul Necunoscut

FOOT-BALL

5—3+1—3=6—6

Unirea Tricolor şi U D R

n'au decis cine să rămână în Divizia Naţională A

Nici când nu ne-a fost dat să vedem un match atât de dramatic ca acela de eri dintre Unirea Tricolor şi U. D. R.

Cei aproape 2500 de spectatori, au trăit momente de extraordinară tensiune pe parcursul celor 90 de minute şi în special, în repriza doua.

A fost o luptă pe viaţă şi pe moarte, în care nota de agresivitate furibundă a fost imprimată de oboreni şi la care a participat şi mulţimea suporterilor unirişti şi spectatorii veniţi să asiste la o partidă pasionantă.

E drept că a învins Unirea Tricolor cu 5-3 (2-0), dar până la fixarea scorului final ambele echipe au trecut prin emoţii din cele mai variate, conform şi evoluţiei scorului, adică, „una caldă-una rece".

UNIREA TRICOLOR PUTEA CAŞTIGA MATCHUL, DETAŞAT, DIN REPRIZA I

Totul însă, se putea simplifica încă din prima repriză.

Şi anume, oborenii îşi puteau asigura din primele 45 minute un avantaj suficient pentru a lămuri lucrurile.

Intr'adevăr, jucând mereu peste un adversar care voia să atace, dar să se şi apere, până la urmă nereuşind nici una, nici alta — şi manifestând o voinţă şi un elan îndrăcit, Unirea Tricolor a dominat insistent, a avut multe ocazii, dar n'a marcat decât 2 goaluri egalând scorul dela Reşiţa.

In această parte a jocului oborenii puteau — şi meritau, de altfel — să conducă cu cel puţin 3-0.

Au fost superiori categoric. Nu vom omite însă amănuntul că oaspeţii nu şi-au făcut jocul lor obicinuit şi aceasta în primul rând, pentrucă jucătorii nu se deciseră pentru o tactică, iar în al doilea, rând au jucat sub imperiul unei atmosfere ostile. Deci, au activat cu multă prudenţă şi n'au desfăşurat posibilităţile lor adevărate.

REPRIZA INFERNALA

După pauză însă, nu s'a mai jucat football decât doar printre picături.

A fost repriza unei lupte fără precedent în care jucătorii nu mai raţionau, nu mai jucau.

Luptau pur şi simplu cu o furie neobicinuită.

Ttoul a fost provocat de primul goal al UDR-ului. Cu 2-1, Unirea Tricolor era pierdută şi cum obosise ,avea şi perspective de a fi învinsă pe teren propriu.

GREŞALA U. D. R.-ULUI

Faptul că scorul s'a fixat la 5-3, aceasta noi o atribuim exclusiv UDR-ului, care a făcut un joc greşit de apărare.

Toată lumea în careu, iată cum au înţeles şi cum au făcut oaspeţii.

Aceasta însă, a provocat învălmăşeli, cari — dacă n'au adus un penalty, cu) era şi fatal — au determinat, ceeace e şi mai grav, marcarea a două goaluri.

Şi după modul cum s'au înscris ultimele două goaluri, s'a putut deduce că — la adăpostul unei alte tactice deefnsive — puteau fi evitate.

Aduceţi-vă aminte cum au marcat Sonny (al 4-lea, cu mâna) şi Boteanu (al 5-lea) şi veţi vedea că avem dreptate.

EXPLICAŢII NECESARE

Insă, totul îşi are o explicaţie: greşelile U. D. R.-ului şi Unirii Tricolor, exagerările acestora din urmă, ca şi modul cum s'a desfăşurat jocul.

Ambele echipe luptau pentru un loc în Divizia A şi lupta nu putea fi altfel.

Totuşi, vom remarca cele câteva durităţi — ca să nu le spunem brutalităţi — exagerate şi ABSOLUT inutile ale unirişti1or Alexandrescu şi Cârjan.

ŞI UN FAPT INEXPLICABIL

Iarăşi vom sublinia şi ori cine va recunoaşte, că jocul a fost influenţat în mod serios, de arbitrajul nefast al fricosului domn Mureşan (Cluj).

Nici astăzi nu putem înţelege delegarea comisiei de arbitrii.

Căci se ştia sau se putea prevedea cel puţin atmosfera în care se va disputa acest joc. Ori, în astfel de cazuri, nu se fac delegări la întâmplare.

D. Mureşan a dat dovadă şi de lipsă de atuoritate, încât este o fericire că matchul n'a degenerat mai mult, cu rezultate nefaste.

VICTORIE MERITATA, DAR NUMAI DUPA PRIMA REPRIZA

Pentru superioritatea arătată pe teren, Unirea Tricolor a meritat victoria, dar numai după primele 45 de minute.

Atunci, oborenii au jucat cu mult calm, dar totuşi deslănţuiţi, mereu peste adversari, pe care i-au dominat cu multă uşurinţă.

In această repriză, Unirea Tricolor a jucat în orice caz mai bine ca U. D. R., care — cum spuneam mai sus, — nu reuşia nimic nici în atac şi nici în apărare.

Nici după pauză nu s'a schimbat aspectul jocului, decât în două momente de scurtă durată de slăbiciune a unirişti1or.

Atunci a atacat şi U. D. R., care a speculat un foult inutil al lui Cârjan şi două gafe mari ale lui Petrescu înscriind trei goaluri.

U. D. R. A JUCAT GREŞIT

Pornind dela ideia că 3-1 dela Reşiţa trebue menţinut, U. D. R. a jucat greşit. In prima repriză n'a ştiut ce să facă, nu s'a prea văzut, iar după pauză dacă a reuşit ceva în atac aceasta se datoreşte greşelilor apărării unirişte, unde Petrescu a oferit două ocazii de goal fructificate.

In general, U. D. R. nu şi-a arătat jocul adevărat. Ştim că joacă dur, bazat pe resurse atletice, ceeace n'a etalat eri şi aceasta din prudenţă şi pentrucă a fost intimidat.

S'a văzut însă că poate mai mult şi în special pe un teren mai mare.

AUTORII PUNCTELOR

Iordache (min. 15), Sonny (min. 33), Chiroiu (min. 58), Sonny (min. 67), König (min. 70 şi 75), Sonny cu mâna (min. 80) şi Boteanu (min. 83).

ECHIPELE

UNIREA TR.: Creţeanu—Petrescu, Iliescu — Cristescu, Steinbach, Boteanu — Lulu, Alexandrescu, Sonny, Cârjan, Iordache.

U. D. R.: Bugariu — Fodor, Alaşu — Wolner, Chiroiu, Popa — Micu, Lakatos, Koenig, Neagrău, Krubl.

Reprez. pentru România: **Andrei Băduleanu & Co. s. î. n. c.**
Bucureşti, Strada Batiştei, 1. (Palatul Creditul Minier) Telefon: 4-22.26

Numeroşi suporteri ripensişti au plecat eri cu avionul la Milano

După cum anunţăm în altă parte a ziarului, Ripensia susţine azi la Milano una din cele mai grele partide din carieră.

Contra unui adversar ca A. C. Milan şi pe o căldură tropicală, timişorenii — în apărarea scorului de 3—0 — vor avea de suportat handicapuri mari.

In schimb însă, se vor bucura de un atout special: galerie.

Intr'adevăr, în cursul zilei de Vineri şi eri, au plecat cu avionul la Milano foarte mulţi suporteuri ripensişti care îşi vor încuraja, fără doar şi poate, — echipa lor.

C. C. N. a schiţat programul viitorului campionat divizionar

Divizia A va începe la 21 August şi va cuprinde 11 etape complete

Intr'unul din numerile trecute, am anunţat că Divizia naţională A va începe în mod cert la 21 August.

De altfel, începutul campionatului ca şi datele etapelor sunt prevăzute chiar de noul regulament al F. R. F. A.-ului.

Mai mult chiar, comisia campionatului naţional — recte d. dr. Virgil Stelea — a şi făcut o schiţă de program, cuprinzând 11 etape a 6 matchuri pentru datele următoare:

21—28 August, 11—18 Septembrie, 2—9 Octombrie, 6—13—27 Noembrie şi 4—11 Decembrie.

In mod categoric nu se va aproba nici o cerere de amânare de match.

Iar partidele dintre echipele din aceeaşi localitate, se vor disputa în mod obligatoriu Sâmbăta.

La reţinerea datelor s'a ţinut seamă şi de matchurile internaţionale Jugoslavia — România (6 Sept.), România — Germania (25 Sept.), România — Ungaria (16 Oct.) şi Cehoslovacia — România ((28 Oct.), precum şi de etapa Cupei României când vor intra în luptă şi echipele din Divizia A.

Finala Cupei Unirea

va fi disputată azi

Azi după amiază se va disputa pe arena din Giuleşti ca deschidere la matchul Ujpest— F. C. Rapid finala cupei Unirea între juniorii Oradiei şi acei ai Bucureştilor.

Este locul aci să subliniem şi să aplaudăm iniţiativele luate pentru încurajarea şi pregătirea jucătorilor de mâine.

Bucureştenii vor juca în următoarea formaţie: Ionescu Ştefan; Petrescu, Sitaru; Barbu, Flamaropol, Popescu Tudor; Lulu Mihăilescu, Ion Dumitrescu, Mărdărescu, Horotan, Moisescu.

ORADEA: Pop (Crişana), Bodochi ((Electrica), Rocica (Stăruinţa); Toruban (Crişana), Aştileanu (Crişana), Renghea (C. A. O.) Terebessy (Crişana), Lucaciu (Crişana), Hanga (Stăruinţa), Ionaşiu (Stăruinţa), Torjoc (Crişana), Covaci II (C. A. O.).

Ediţia a treia a matchului Unirea Tricolor-U. D. R. se va juca la Craiova

Matchul de eri dintre Unirea Tricolor şi U. D. R. n'a isbutit să desemneze pe noul participant al diviziei naţionale A.

Goal-average-ul fiind acelaşi pentru desemnarea „câştigătorului" se va juca un al treilea match.

LA CRAIOVA

Oraşul unde se va disputa cel de-al treilea joc a fost fixat de C. C. N. şi este Craiova.

Chestiunea, care a mai rămas de rezolvat, este dacă matchul se va juca Joi sau Duminică.

Ambele grupări însă au cerut d-lui Stelea, preşedintele C. C. N.-ului, ca matchul să se joace Duminică.

D. Stelea s'a arătat de acord şi este foarte probabil ca matchul să se dispute Duminică.

PRELUNGIRI ŞI TRAGERE LA SORŢI

Al treilea joc se va disputa după sistemul matchurilor de cupă.

Dacă el se va termina la egalitate, după timpul regulamentar, va fi prelungit cu două reprize a cincisprezece minute.

Şi dacă şi atunci adversarii nu se vor decide pentru una din cele două divizii, C. C. N. — după regulament — va trage la sorţi echipa, care va intra în A.

CU PORŢILE INCHISE

Atmosfera, în care s'a disputat matchul de eri a determinat pe preşedintele C. C. N.-ului să-şi exprime dorinţa ca matchul să se joace cu porţile închise.

Ceiace judecând după cele de eri, este foarte posibil să se întâmple.

PÂNĂ ASTĂZI

Rapid a câştigat toate matchurile decisive

Va păstra echipa din Giuleşti această tradiţie şi în faţa Ujpestului ?

Zsengeller şi Szucs, sunt singurii cari ar putea împiedica pe români să termine victorioşi

Matchul începe la ora 18.30 pe stadionul Giuleşti

FUTO

Efortul Rapidului trebue să fie de data aceasta mai mare de cât oricând, pentrucă azi, la Giuleşti, echipa feroviară susţine poate cel mai mare match din carieră.

Tentativa echipei româneşti pare imposibilă, dar o întâlnire de football este un fapt prea complex pentru a admite calculul anticipat şi pentru asta calificarea Rapidului nu ne apare atât de imposibilă.

Fireşte că un avantaj de trei puncte, grefat pe o valoare incontestabilă şi o condiţie fizică mai bună reprezintă un obstacol, ce nu poate fi trecut decât printr'un efort de extraordinară întindere.

Noi avem încredere în această şansă minimă a echipei bucureştene, în sensul că nu considerăm cu neputinţă participarea ei în turul următor. Sau cel puţin, nu credem că e cu totul exclusă o rejucare la Belgrad.

Echipa No. 2 a României îşi joacă revanşa într'un cadru ingrat, în care are foarte puţine date favorabile.

UJPEST E O ECHIPA FOARTE MARE

Oaspeţii din Budapesta au mai jucat la Bucureşti tot în cadrul Cupei Europei Centrale şi au avut cel mai mare succes de public.

Şi trebue să ne grăbim să adăogăm, că acest succes într'adevăr extraordinar, a fost justificat în totul.

Echipa fabricelor Tungsram a făcut atunci o partidă cum spectatorii bucureşteni au văzut de puţine ori pe terenurile Capitalei.

Jocul făcut atunci de echipa pestană a însemnat în primul rând o surpriză, căci Ujpest a arătat publicului nostru că nu joacă deloc ungureşte.

Intr'adevăr al doilea clasat al campionatului maghiar practică un joc ce nu seamănă întru nimic cu cela al celorlalte echipe maghiare.

Seriile interminabile de pase scurte, executate cu calmul şi încetinitorul specific footbalului ungar sunt înlocuite cu treceri rapide, cu deschideri lungi cu totul neobicinuite în footballul Europei Centrale.

Ujpest este în primul rând o echipă de luptă şi de aceia temperamentul ei se adaptează cel mai bine competiţiilor de cupă.

O prezentare mai amănunţită a echipei pestane, nu-şi are rostul.

Palmaresul său — campion al Ungariei şi câştigător al Cupei Europei Centrale — este suficient pentru a ne scuti de interpretări şi recomandaţii.

SZÜCS ŞI ZSENGELLER

La Budapesta, centrul înaintaş al Ujpestului s'a dovedit un adevărat inamic nr. 1 al echipei bucureştene.

Şi de aceea, în matchul de azi, toate amănuntele tactice adoptate de feroviari sunt legate de valoarea europeană a lui Zsengeller.

Este adevărat că înaintaşul pestan este unul din cei mai buni şi mai periculoşi atacanţi europeni şi clasa de care a dat dovadă, în recenta Cupă Mondială, reprezintă un pericol real pentru apărarea imediată a feroviarilor.

MOLDOVEANU

Dar Ssengeller nu este singura primejdie a matchului de azi.

In echipa Ujpestului mai este un om care poate fi o primejdie egală pentru bucureşteni.

Mijlocaşul centru Szuecs, care a făcut anul trecut, în matchul cu Venus, cea mai mare partidă de half centru, arătată de un jucător la noi.

Ssengeller este periculos pentru apărarea feroviară, în aceiaşi măsură în care Szücs este pentru linia de atac.

ECHILIBRUL PESTAN

Echipa maghiară are în rândurile ei vedete de renume continental.

Ssengeller, Szücs, Balogh, Vincse, etc. sunt jucători pe cari presa continentului i-a făcut cunoscuţi dealungul şi dealatul lui.

Dar nu în numărul acestor vedete şi în talentul lor excepţional stă adevărata forţă a lui Ujpest.

Echipa contra căreia Rapid trebue să lupte azi în C. E. C, este o forţă a footballului european, prin echilibrul compartimentelor ei.

Vedetele de mai sus nu sunt oameni excepţionali, pierduţi într'o pastă de valoare disproporţionată.

Acest echilibru este mai degrabă dublu, pentrucă el există între clasele reprezentate de cei 11 jucători şi între diversele linii ale echipei.

O apărare masivă şi precisă, în care vedeta este Fekete, noua achiziţie, pe care publicul bucureştean îl cunoaşte din matchul cu Ungaria, este urmată de o linie intermediară extraordinară.

Compartimentul de mijloc deşi descompletat prin rănirea lui Szalay, înseamnă, totuşi, o linie de clasă, de mare clasă, în care, dacă Szücs şi Balogh au o zi bună, înaintarea Rapidului nu va putea face nimic.

Compartimentul de bază al echipei este însă linia de atac şi în special tripleta compusă din trei internaţionali de clasă excepţională : Vincze, Szengeller şi Kallay.

Trei oameni de talent, trei shooteuri cum rar s'au mai văzut la noi, cari pot aduce o victorie în faţa oricărei apărări ar juca.

RAPID ARE O SARCINA DIFICILA

Misiunea clubului bucureştean este cea mai grea, din toate câte a avut până acum de îndeplinit şi, de aceea va trebui să lupte, dela început până la sfârşit, cu acelaş elan întins până la limită.

Rapid este de clasă apropiată adversarului său, dar are de acoperit distanţa imensă a trei goaluri pentru a putea juca dela egal la egal.

Nu trebue uitat un moment, că feroviarii sunt obligaţi să marcheze întâi trei goaluri şi pe urmă deabia se pune chestiunea victoriei.

Dar şi aceasta numai în cazul în care înaintarea, formidabila linie de atac pestană, nu va putea marca nici un goal.

AUER

Dar cum spuneam la început, publicul trebue să aibe deplină încredere în forţa echipei noastre, deşi încercarea de azi pare cu neputinţă de dus la capăt.

MORALUL BUCUREŞTENILOR

După noi greutatea remontării handicapului de azi nu constă în primul rând în proporţia acestuia.

Ceea ce constitue pentru F. C. Rapid un handicap mult mai greu este faptul că adversarul său de azi este o echipă cu un admirabil joc de cupă.

O echipă care ştie să joace în competiţiile eliminatorii şi are de partea ei o tradiţie extrem de puternică, aceea că nu a fost eliminată niciodată din primul tur al Cupei Europei Centrale.

Faptul acesta, altoit pe o condiţie fizică desăvârşită, dă echipei pestane o încredere, care de data asta va fi fatală — dacă va fi — Rapidului.

Iată pentru ce, întâlnirea de azi este în primul rând o întâlnire de moral, un match în care se vor ciocni două voinţi de a învinge.

Şi moralul jucătorilor bucureşteni, este destul de bun.

BARATKI

Un nou element pentru încrederea tuturor.

In orice caz, Rapid va isbuti un match frumos, o victorie care, dacă nu-l va promova în turul următor, va însemna pentru footballul românesc o nouă afirmarea prestigiului său.

CONDIŢIA FIZICA A RAPIDULUI

Marea lipsă a echipei bucureştene, aşa cum o arătau partidele precedente întâlnirii dela Budapesta, era condiţia fizică a jucătorilor.

Intr'adevăr, cei 11 jucători feroviari erau istoviţi de un camiponat, la drept vorbind uşor, care se prelungise însă târziu în vară, cu partide aglomerate.

Se pare totuşi că această oboseală, care luase la un moment dat proporţii tragice, nu a influenţat mult rezultatul dela Budapesta.

In orice caz, din nicio declaraţie a jucătorilor şi conducătorilor, nu reese că matchul a fost pierdut din cauza aceasta.

Dacă lucrul acesta este adevărat, anume dacă prima

SZEDER

ediţie a întâlnirii Rapid-Ujpest nu a fost pierdută pentrucă jucătorii bucureşteni au fost obosiţi, echipa românească are şanse de a termina victorioasă.

Dacă nu, matchul este iremediabil pierdut şi toate consideraţiunile făcute mai sus cad dela sine.

UN ARBITRAJ EXCEPŢIONAL

Fireşte titlul reprezintă o anticipaţie, oarecum hazardată, dar antecedentele o impun.

Partida va fi condusă de arbitrul cehoslovac Pfützner, care a mai condus şi matchul Venus—Ujpest de anul trecut.

Excelenta lecţie de arbitraj dată de el în acel match nu a putut fi uitată de publicul nostru, care va revedea azi cu mare plăcere pe vechea noastră cunoştinţă.

Ca şi partida unui jucător, arbitrajul unui arbitru este chestie de zi, dar noi avem totală încredere în „ziua" d-lui Pfützner.

D-sa va fi ajutat la tuşe de d-nii Mielu Petrescu şi Kroner.

FORMAŢIILE

Echipa Rapidului nu a fost încă alcătuită dar din anumite informaţii sigure, cea mai probabilă este aceasta.

F. C. Rapid : **Petrică Rădulescu, Wetzer II, Roşculeţ; Vintilă, Răşinaru, Rafinsky ; Bogdan, Moldoveanu, Auer, Lengheriu (Horotan) Cuedan.**

Ujpest : **Sziklay, Futo, Fekete; Adam, Szücs, Balogh ; Pusztay, Vincze, Zsengeller, Kallay, Szeder.**

Palmer a plecat dela Juventus

Palmer, înaintaşul Juventusului, a primit din partea clubului deslegarea şi poate opta pentru orice grupare.

Se pare însă, că Palmer nu s'a despărţit în raporturi tocmai bune de gruparea sa.

Juventistul este hotărît să joace într'un club provincial.

FOOT-BALL

Trei matchuri decisive în cadrul primului tur al Cupei Europei Centrale:

Kladno—H. A. S. K. (la Zagreb)
Hungaria—Juventus (la Torino)
Zidenice—Ferencvaros (la Budapesta)

Afară de București și Milano, unde joacă echipele românești F. C. Rapid și Ripensia, primul tur al Cupei Europei Centrale, programează încă trei matchuri decisive: la Zagreb, Torino și Budapesta.

KLADNO — H. A. S. K.

Campioana Iugoslaviei H. A. S. K., primește pe teren propriu, echipa Kladno, dela care a suferit o neașteptată înfrângere acum o săptămână cu 1:3.

Kladno, deși este cea mai slabă dintre echipele cehe, participante în C. E. C., și-a mai arătat odată posibilitățile, acum câțiva ani, când la Viena tot în cadrul acestei competițiuni, a învins pe Admira cu 4-0.

H. A. S. K. nu a luat în serios eșecul de Duminica trecută, sperând că la Zagreb va recupera ușor acest handicap de două goaluri.

Optimismul jugoslavilor a crescut chiar, atunci când și presa cehă a recunoscut că scorul de 3:1 nu va fi deajuns pentru Kladno, ca să se califice în turul II.

Noi am văzut în Capitală de 3 ori pe campionii jugoslavi și trebue să recunoaștem că e una din puținele echipe temeinic inițiate în tainele footballului.

Cu toate acestea, în matchul de azi dela Zagreb, s'ar putea întâmpla ca cehii să scape cu o înfrângere minimă, eliminând astfel ultima speranță a footballului jugoslav, din Cupa Europei Centrale.

D. Ciamberlini (Italia) a fost desemnat să conducă următoarele formațiuni:

KLADNO: Tichy — Smejkal, Kusala — Kozohorsky, Beneș, Cseh, Kardos, Müller, Titkos.
Svaton — Kloc, Seidel, Prohaska, Junek, Skala.

H. A. S. K.: Zmara — Golac, Constantinovici — Pejevici, Gayer, Dukovici — Medarici, Kacian, Hitrec, Horvath, Fink.

HUNGARIA—JUVENTUS

La Torino, câștigătorul Cupei Italiei și al doilea clasat în campionatul italian, Juventus, primește vizita Hungariei.

In primul match Juventus după ce a condus o repriză cu 3:0, a trebuit să se mulțumească cu un draw (3:3). Acest rezultat însă, este mai mult decât onorabil pentru „juventiști", pentrucă azi pe teren propriu vor câștiga cu certitudine.

In tabăra pestanilor, speranțele sunt îndreptate spre Kardos, care în partida trecută a jucat excepțional de bine.

Dacă centrul înaintaș al pestanilor va repeta această figură și în jocul de azi, foștii campioni ai Ungariei speră să reușească cel puțin un draw, la Torino.

Ostilitățile vor fi dirijate de d. Bizik (Cehoslovacia).

Echipele:

HUNGARIA: Szabó—Kis, Biró — Sebes, Turay, Dudás — Sas, Kardos, Müller, Titkos.

JUVENTUS: Bidoira — Foni, Rava — Depetrini, Monti, Varglien — Dellini, De Filippis, Gabetto, Buscaglia, Busidoni.

ZIDENICE — FERENCVAROS

Campionul Ungariei și deținătorul cupei Europei Centrale, joacă pe teren propriu, cu a treia clasată cehoslovacă, Zidenice, căreia i-a cedat acum o săptămână cu 1—3.

Cazul s'a mai repetat în condițiuni identice, acum trei ani.

Atunci Ferencváros câștigase pe terenul său cu 6:1 și a pierdut apoi la Brno, cu 2:4.

Suporterii formației pestane se bazează pe această „tradiție", și sunt siguri că azi Ferencváros va câștiga la cel puțin 3 goaluri diferență.

Pentru cei, cari cunosc maniera cum își încurajează publicul din Budapesta echipa favorită, o asemenea victorie a gazdelor nu pare imposibilă.

Rămâne însă de văzut dacă este de aceiași părere și echipa antrenată de Konrád.

Conduce d. **Scarpi** (Italia), următoarele formațiuni:

ZIDENICE: Burkert — Neder, Vanek — Curda, Pospichal, Chocholous — Koubek, Csapó, Nepala, Stloukal, Rulc.

FERENCVAROS: Háda — Tatrai, Koranyi — Magda, Polgar, Lazar — Tänczer, Kis, dr. Sarosi, Toldi, Kemény.

Sabia lui Damocles

Echipele care vor fi retrogradate își joacă azi ultima carte

Azi e ultima etapă a turului de calificare, după care se va ști — cu excepția cazului C. A. O. Phoenix — cine retrogradează și cine rămâne în divizia națională A.

In provincie, se vor disputa două matchuri: la Cluj Universitatea-Tricolor C. F. P. V. și la Oradea C. A. O.-Phoenix.

UN MATCH DISPUTAT LA SÂNGE

Universitatea întâlnește pe Tricolor C. F. P. V., după ce în tur a fost învinsă de ploeșteni, cu categoricul scor de 5:0.

Universitatea, pentru a rămâne în prima divizie națională, va trebui să învingă azi pe Tricolor la cel puțin șase goaluri diferență.

In situația actuală a clujenilor, lucrul este foarte greu, deși pe terenul lor, ei au realizat lucruri excepționale întotdeauna.

Favoritul nostru, în matchul de azi, este Universitatea, dar în nici un caz la o diferență de 6 puncte.

Echipele vor juca în formațiile următoare:

Universitatea: *Moldovanu - Drăgulescu, Iancovici-Golub, David, Putnic-Bențea, Ioanovici, Ionaș, Medrea, Surlaștu.*

Tricolor C.F.P.V.: *Schramek-Hetzer Dunăreanu Mișcolț, Glaser, Radu - Covaci, Borșa, Ștefănescu, Mosco, Cociș.*

C. A. O. JOACA O CARTE MARE

C.A.O. va întâlni la Oradea pe Phoenix. Matchul va fi foarte disputat.

Asupra rezultatului este foarte greu de făcut un pronostic. C. A. O. este o echipă slabă actualmente. Phoenix în schimb are o echipă cu care a mai învins pe C. A. O. în campionat chiar la Oradea.

Acum nu este posibil ca băimărenii să redediteze performanța din campionat.

Dar chiar învingând, C. A. O nu-și poate asigura un loc în divizia națională. Impresia noastră este că jocul se va termina la egalitate.

Vor juca următoarele echipe:

C. A. O.: *David - Borgea, Sarkady-Borbil, Spielmann, Krauss-Geczo, Covacs, Smilovici, Papp, Orza.*

Phoenix: *Biray - Damian, Ardos-Sereny II, Ghidali, Sava-Sereny IV, Telecti, Sereny III, Freiberg, Stețiu.*

A. S. Distribuția și Griviția

vor furniza una din deschiderile matchului Rapid - Ujpest

Ca deschidere la matchul Vulturii-Sportul Studențesc, se va disputa azi după amiază la orele 14,30 jocul dintre A. S. Distribuția și Griviția.

Ambele echipe sunt din cele mai bune din districtul București și vor face cu siguranță o partidă care va place spectatorilor.

De altfel, Distribuția a mai jucat pe arena Venus în deschidere, la Ripensia-Milano, când a arătat că știe să joace.

FABRICILE
D. MOCIORNIȚA

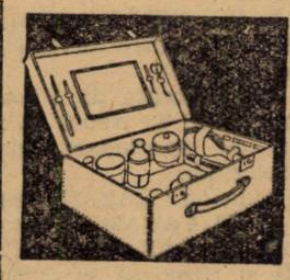

ARTICOLE de VOIAJ
NUMAI DIN PIELE:
GEAMANTANE, VALIZE, TRUSE, CASETE, CUTII de PĂLĂRII, SERVIETE, GENȚI, etc.

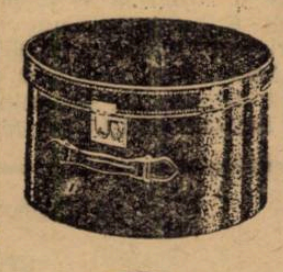

Mărfuri garantate eftine

LA DEPOZITELE DE VANZARE ALE FABRICILOR

BUCUREȘTI:
Str. Carol 29, Calea Griviței 128, Șoseaua Mihai Bravu 12 (Obor)

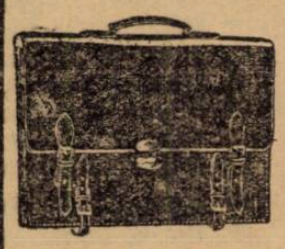

PROVINCIE:
Cluj, Brașov, Craiova, Galați, Ploești, Roman, Tecuci, Buzău, Constanța, Câmpulung, Târgoviște, Turtucaia, Brăila, Slatina, Pitești, Caracal și Roșiorii de Vede.

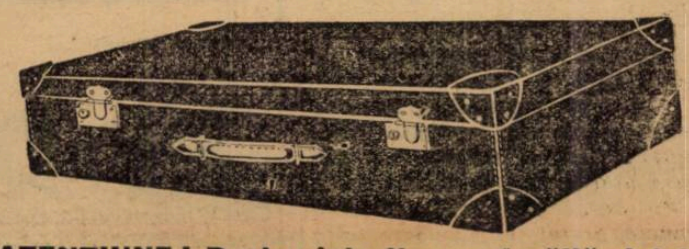

ATENȚIUNE! Pentru întreținerea încălțămintei și lustru, întrebuințați numai:
CREMĂ, CEARĂ și UNSORI
MOCIORNIȚA
Produse garantate. — De vânzare pretutindeni.
1800

La ora 18,30 pe arena Unirea

Sportul Studențesc

va încerca să se califice pentru divizia A, eliminând Vulturii din Lugoj

Sportul Studențesc și Vulturii sunt doi adversari vechi pe cari drawul de Luni i-a distanțat și mai mult.

Este un motiv în plus ca, astăzi, studenții să încerce o victorie definitivă.

Partida contează pentru mult vestitul turneu de calificare în al cărui prim tur, după cum am pomenit mai sus, s'a terminat, pentru Sportul Studențesc, cu un rezultat nedecis, 1-1.

Oricare din echipe va termina victorioasă, se va califica pentru viitoarea divizie A.

Studenții își manifestă un optimism destul de justificat, deoarece matchul are loc pe „terenul lor", astfel că galeria își va avea partea ei de contribuție și glorie, într'un rezultat favorabil.

Ambele echipe s'au antrenat intens în vederea acestui match care promite să fie o luptă pe viață și moarte.

Vulturi, la rându-le, nu s'au lăsat mai prejos, și s'au pregătit extraordinar, trebuind să suporte handicapul terenului, care contează foarte mult în asemenea situație.

Pentru o cât mai bună comportare, ei au sosit în Capitală încă de Vineri seara, iar viața pur sportivă pe care o duc este un „atôut" în plus că se vor comporta peste așteptări.

Speranțele lor sunt destul de justificate, pentrucă se bazează pe draw-ul obținut în primul tur.

Iată deci, o luptă grea pentru ambii adversari, care știu că matchul de azi înseamnă câștigarea sau pierderea unui loc în divizia A.

Sportul Studențesc se prezintă cu următoarea formație: Constantinescu, Bădulescu, Tache, Drăgan, Mitan, Fănel Dumitrescu, Titi Dumitrescu, Marinescu, Ștefănescu, Voicu.

Matchul are loc la Obor și va începe la ora 18,15.

Kipism

Astăzi la Floreasca

Pr. Caramel-64000 lei

Dacă în reuniunea de eri accentul principal a căzut asupra trapului atât cantitativ cât și ca probă principală, astăzi va cădea asupra galopului care programează 6 alergări, iar PR. CARAMEL va fi vedeta programului.

Proba principală a zilei, Pr. Caramel, va aduce sub ordinele starterului câteva elemente bine cotate, cum sunt Mitsouko III și Don Alberto, în compania lui Marche en avant, Tuluța și Rubin.

Jocul greutăților, transformă această alergare într'un veritabil handicap și suntem siguri că va furniza un spectacol de cea mai bună calitate.

Nu mai puțin interesante, se prezintă și restul alergărilor de galop dintre care Premiul Nelly va oferi un pasionant duel între Răvaș și Weekend doi specialiști ai pistei și distanței de 1200 m.

Nu mai puțin pasionante se prezintă cele două handicapuri, Premiile Bihor și Arabie în care greutățile fiind extrem de judicios atribuite, vor furniza alergări bogate în faze variate și cari probabil se vor termina cu sosiri pasionante.

Programul de galop va fi completat cu weitter handicapul Arabie rep. I-a și Premiul Etincelle II deschis caiilor de doi-ani.

La trap, Premiul Roșiori se prezintă ca un veritabil campionat al trăpașilor dela noi prin faptul că se întâlnesc la egal excelenții Gondolat II și Haron.

O altă alergare interesantă va fi furnizată de handicapul Roznov care a intrunit adeziu 12 concurenți de bună calitate.

Adăugând la cele de mai sus buna organizare și interesul pe care Pariul Austriac îl suscită întotdeauna, es poate anticipa acestei reuniuni un frumos succes.

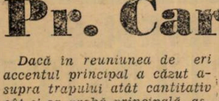

1. PR. ETINCELLE II. Pensionarii d-lui Negroponte, Bock și Becasse nu pot pierde acest premiu decât în caz de accident. Adversarul cel mai de temut al celor doi colegi de grajd, îl prezintă Olaf care la antrenament dă deplină satisfacție.

Indicăm : GRAJDUL NEGROPONTE, Olaf.

2. PR. ARABIE REP. 1-a. Dacă Nolcică va fi prezentat la start credem că va fi primul capabil să-și aducă această cursă. În lipsa pensionarului lui Gabens, Onuța credem că va putea dispune de Pock, ale cărui alergări din acest an nu sunt prea strălucite.

Indicăm : NOLCICA, Onuța, Pock.

3. PR. ARABIE, REP. 2-a. Natasa, Acacia și Jessica sunt cai apar a sta mai bine cu greutatea. Marcarea unei preferințe între ei este extrem de dificilă, fiind elemente extrem de puțin constincioase.

Dacă Accacia va arăta o valoare cât de cât bună, n'ar trebui să piardă această cursă în care primește 5 jum. kg. dela Natasa.

Mai periculoasă apare Jessica, dacă alergarea se va disputa pe pista de nisip.

Indicăm : ACACIA, Jessica, Natasa.

4. PR. BIHOR. Hoața care a primit o greutate extrem de favorabilă, n'ar trebui să facă prea mari eforturi spre a dispune de Magnat și Boshko.

Indicăm : HOAȚA, Magnat, Boshko.

5. PR. NELLY se reduce la un match între Răvaș și Weekend.

La diferența de 1 jum. kg. armăsarul ar trebui să dispună de pensionara lui Ion Gheorghe.

Indicăm : RAVAȘ, Weekend.

6. PR. CARAMEL. Intre Tuluța, Don Alberto și Mitsouko III ar urma să se dispute această alergare. Cum Tuluța primește mari descărcări dela adversarii ei, credem că va putea dispune de Mitsouko III.

Indicăm : TULUȚA, Mitsouko III.

7. PR. ROZNOV. Dacă Kismet repetă ultima valoare fugită, credem că va putea dispune de Stuf și Vivat care nu deține încă plenitudinea mijloacelor.

Indicăm : KISMET, Stuf, Vivat.

8. PR. ROȘIORI. Pe distanța de 2100 m. ai cursei, Gondolat II va putea dispune de Haron, care însă îi va opune rezistență onorabilă.

Indicăm : GONDOLAT II, Haron.

9. PR. REȘIȚA. Primind 60 m. de la Sonia Worthy, Du-te ar trebui să nu facă eforturi prea mari spre a câștiga acest premiu.

Indicăm : DU-TE, Sonia Worthy.

Indicațiile noastre :

1. Grajdul Negropontes, Olaf.
2. Nolcică, Onuța, Pock.
3. Accacia, Jessica, Natașa.
4. Hoața, Magnat, Boshko.
5. Răvaș, Weekend.
6. Tuluța, Mitsouko III.
7. Kismet, Stuf, Vivat.
8. Gondolat II, Haron.
9. Du-te, Sonia Worthy.

Programul alergărilor

Floreasca : Ziua II-a, Duminică 3 Iulie 1938

— ALERGĂRILE INCEP LA ORA 15 —

Pr. ETINCELLE II — 1200 metri — 25.250 lei

Cremene	50½	*Mullot*
Olaf	52	*Huțuleag*
Silfida	50½	*0*
Bock	57	*Vincent*
Becasse	53	*Cucu*
Cornița II	48½	*0*
Harar	52	*Crișan*

Pr. ARABIE — 1600 metri — Welter handicap — 22.900 lei — Repriza I-a

Baba Novak	62	*0*
Korvin	61½	*0*
Onuță	59½	*Vincent*
Neta	58½	*0*
Carmen	7½	*0*
Aghiuță	7	*Gill J.*
Pok	56	*Huțuleac*
Răscoala	55½	*Ilinca*
Boshko	55½	*0*
Nolcică	55	*0*
Credința	52½	*0*

Pr. ARABIE — 1600 metri — Welter handicap — 22.900 lei — Repriza II-a

Rastel	32	*Ilinca*
Ștefania	61	*0*
Gluma	59½	*0*
Spătar	58½	*Vincent*
Fa	55½	*Garner*
Costinel	55½	*Huțuleag*
Natașa	54	*Cucu*
Lăpușneanca	52	*0*
Acacia	48½	*Goszlony*
Jessica	48	*Logofătu*
Lulu	47	*Crișan*
Zori de zi II	47	*Iosza*

Pr. BIHOR — 2100 metri — Handicap — 25.300 lei

Luța	64	*0*
Parabola	64	*Gill*
Afurisit	62	*0*
Geza	61½	*Mullot*
Magnat	61	*Ilinca*
Aluna	58½	*Huțuleac*
Boshko	55½	*Ionescu G.*
Goblin	55½	*0*
Hoața	53	*Garner*

Pr. NELLY — 1300 metri — 25.300 lei

Avanti	61½	*Tănase*
Neta	56½	*Crișan*
Bairam	61½	*Urdăreanu*
Drapel	53	*0*
Weekend	60	*Vincent*
Răvaș	61½	*Gill*

Pr. CARAMEL — 1600 metri — 64.000 lei

Rubin	59	*Gill*
Marche en avant	60½	*Enescu G.*
Tuluța	52½	*Mullot*
Menelik	59	*0*
Don Alberto	52½	*Cucu*
Obor	52½	*0*
Luța	57	*0*
Mitsouko III	59	*Vincent*

Pr. ROZNOV — 1600 metri — Handicap — 20.500 lei

Friederike	1600	*M. Pavlic*
King Worthy	1600	*G. Ghinea*
Bruma II	1600	*Komarnițki*
Pacahantos	1620	*I. Crotenco*
Sorvanet	1620	*P. Borisiac*
Pock	1620	*Drăgotescu*
Kismet	1640	*T. Tassopol*
Stuf	1660	*I. Szabo*
Dorita Mea	1660	*S. Corol*
Vivat	1680	*G. Crainic*
Mein Liebling	1680	*E. Fischer*
Jade	1700	*N. Gaidaew*

Pr. Roșiori — 2100 metri — Grupa I — 24.000 lei

Naplopo	2100	*G. Crainic*
Gretelbub	2100	*D. Dobrescu*
Haron	2100	*Andreyevsky*
Gondolat II	2100	*Fischer*

Pr. REȘIȚA — 1600 metri — Condiție — 15.000 lei

Livada	1600	*C.Todorescu*
Igor	1620	*G. Gram*
Du-te	1620	*I. Crotenco*
Pinkerton	1640	*Gavrilescu*
Sonia Worthy	1680	*S. Corol*

Eri la Floreasca

Iubita a câștigat Pr. „G. Găetan"

O reluare de succes. Pariul austriac a fost câștigat

Reluarea organizărilor mixte de pe hipodromul Floreasca a coincis unui frumos succes.

Deși căldura excesivă a influențat atât publicul cât și caii, totuși calitatea spectacolului a fost cât se poate de bună.

Partea leului din succesul de eri a fost tăiată de trap, care a programat proba principală a zilei și care și ca spectacol a fost superior probelor de galop ce s'au resimțit de imediata vecinătate a reuniunei de mâine.

IUBITA A DOVEDIT CA ESTE CEA MAI BUNA IAPA ROMANA DE TREI ANI

Pr. G. Găetan, proba principală a programului, a revenit conform previziunilor generale iepei Iubita.

Victoria, deși a fost recoltată în condiții favorabile ei, căci principalele adversare au comis greșeli ireparabile, își păstrează semnificația datorită ușurinței cu care a fost recoltată cât și recordului înregistrat.

Deși n'a fost la nici un moment silită să se întrebuințeze a trotat kilometrul pe 1.30.9. Desigur că, dacă ar fi fost silită să meargă serios, ar fi fost capabilă să meargă la 1.30.

Această performanță excelentă pentru un trei-an român în această perioadă, instalează pe învingătoare în primele rânduri în ierarhia generației, și dovedește că generația trei-anilor este înzestrată din plin cu elemente de bună calitate.

Joi, Ghid în 1.29.5 și ieri Iubita sub 1.31, dovedesc că ne găsim în fața unei din cele mai reușite generații din ultimii ani și totodată marele progres în care se află creșcătoria națională.

Dintre cei patru câștigători de la galop, o mențiune specială merită MEDARDUS, calul cu 2 picioare și nenumărate suflete.

Pensionarul d-lui Leon Grigorescu a recoltat o categorică victorie asupra lui Goldan în mare revenire de formă, iar Lăcusta, care avea suficient de bune titluri de victorie, nu s'a simțit la largul ei pe pista de nisip.

1. Pr. ROVINE. După îndelungi dificultăți făcute de unii concurenți, plecarea s'a dat în bune condiții, sarcina de leader asumându-și-o Ciocârlan. In ocol, Melita s'a apropiat de leader, iar pe linia dreaptă, cu toate eforturile făcute de Oprescu, n'a reușit să impieteze cu nimic victoria lui Ciocârlan. La distanță, locul al treilea a fost ocupat de Ticu.

2. Pr. HORKANT. Ștefania, având o ezitare la plecare, a pierdut câteva lungimi față de pluton, care a fost condus de Babi urmat de Hotoaica și Sanda. Imediat după intrarea în linia dreaptă, Elvira și-a ameliorat situația, iar la jumătatea liniei drepte a trecut în cap și a rezistat ataculul de ultim moment dat de Ștefania.

3. Pr. RAZOARE. Carmen, urmată de Vișina, Belea și Marius, a condus până la intrarea în turnant, unde Marius a luat conducerea. Pe linia dreaptă, Monette III a atacat și, după o luptă prelungită până la potou, a bătut de puțin pe Marius.

4. Pr. MADCAP. După un faux-start, Lăcusta a luat conducerea urmată de Medardus și Goldan. Ordinea s'a menținut neschimbată până în turnant, unde Medardus a luat conducerea și a rezistat unui timid atac dat de Goldan. Lăcusta a rămas a treia cu puțin înaintea lui Mesteru Manole.

5. Pr. RUHLEBEN. Oswalda urmată de Guardian Girl și Colina a condus până la prima trecere prin fața tribunei, unde a fost depășită de Colina. Pe partea opusă tribunei, Katy Caid și Ideal au atacat-o, dar în ciuda insistentelor atacuri, sua a păstrat conducerea până la potou. Champion care a fost mult timp încucat în parcurs, a terminat puternic dar târziu.

6. Pr. GAETAN. Poenița pe coardă și Iubita pe dinafară, au luat cea mai bună plecare și până în turnantul de nisip unde Poenița a galopat, au mers împreună. De aci, Iubita a trecut în cap și a fost excortată până la sosire de Florita. Poenița, care a mers foarte tare, a ocupat locul trei refăcând o bună parte din terenul pierdut în galop. Natașa a fost a patra, cu puțin înaintea iepei Adda Worthy.

7. Pr. RARAU. Sam Worthy urmat de Bajadere și Voraus, a condus până pe ultimii 500 m. unde au demarat Voraus și Bajadere. Pe linia dreaptă a intervenit puternic Opanka, dar n'a putut să împiedice o victorie comodă a lui Voraus. Bajadere a rămas a treia, precedând pe Sam Worthy.

8. Pr. ROGOJENI. Sonora a luat repede conducerea urmată de Centaur, în timp ce Kitty Clair pierdea teren prețios într'un lung galop luat pe prima sută de metri. Pe partea opusă tribunei, Centaur a trecut în cap, iar Giuditta a trecut pe linia dreaptă de Sonora, luând locul al doilea fără a periclita victoria lui Centaur.

9. Pr. RENI rep. 1-a. Izma punându-se mai repede pe picioare a luat conducerea urmată de General Worthy și Zalud, în timp ce Eggy galopa lung. Pe partea opusă tribunei, Zalud s'a apropiat de leaderă, iar Champion Jr. a luat contact cu leaderii. Imediat după intrarea în linia dreaptă, Champion Jr. a trecut de Izma, care și-a păstrat cu greu locul al doilea înaintea lui Eggy și Busuioc, care terminau puternic.

10. Pr. RENI rep. II. Dorka a luat conducerea din plecare și a fost urmată pe prima parte a concursului de Bruma II. La intrarea în ultimul turnant Ezer jo a trecut a doua și pe linia dreaptă a atacat puternic, dar n'a putut junge decât la un cap de Dorka Ducesa a fost, la distanță, a treia.

REZULTATUL TECHNIC

Floreasca : Ziua I-a, Sâmbătă 2 Iulie 1938

I. PREMIUL ROVINE — Alergare mixtă — 1200 metri — 20000, 3000, 1500, 800 lei

1	Ciocârlan	50	*A. Cucu*	15	17	Câștigat
2	Melita	49½	*Oprescu*	56	54	1—4—6
3	Ticu	50	*Gostony*	153	245	lungimi
4	Micsunea	49½	*Logofătu*	93	44	Durata 1'19
	Tatia	49½	*Crișan*	91	51	
	Dumneaiei	47½	*Tănase*	822	730	
	Dictator	48	*Guardian*	2190	1460	

Pariu Mutual: Tribună: 15, 12, 15; Peluză: 17, 12, 17 lei
Ciocârlan (Vadito și Cyta) aparține d-lui Col. Polizu-Micșunești

II. PREMIUL HORKANT — Welter Handicap — 1400 metri — 17000, 2500, 1200, 600 lei

1	Elvira	47	*Iosza*	36	35	Câștigat
2	Stefania	59	*Gill J.*	48	32	1—1 2
3	Titirez	47	*Logofătu*	64	75	lungimi
4	Baby	47	*Crișan*	1792	328	Durata 1'38
	Sanda	54½	*Cucu*	28	25	
	Cotear	54½	*Tănase*	143	138	
	Ciurlan	47	*Urdăreanu*	186	164	
	Hotoaica	52	*Huțuleac*	71	328	
	Poiana	46½	*Huțuleag I*	3584	68	

Elvira (Ghiaur și Edera) aparține d-lui B. Catargi
Pariu Mutual: Tribună: 36, 16, 18, 21; Peluză: 35, 16, 14, 18 lei

III. PREMIUL RAZOARE — Handicap — 1300 metri — 18.000, 2800, 1400, 750 lei

1	Monette III	57½	*Vincent*	38	36	Câștigat
2	Marius	64	*Gill J.*	22	22	gât—1—1½
3	Carmen	56½	*Cucu A.*	60	80	lungime
4	Vișina	56½	*Ilinca*	39	49	Durata 1'26
	Cărăbuș	51	*Iosza*	975	247	
	Giovani	8	*Logofătu*	90	77	
	Belea II	55½	*Mullot*	460	126	

Monette III (Brumaire și Millicent) aparține d-lui S. Schwartz
Pariu Mutual: Tribună: 38, 18, 13; Peluză: 36, 15, 13 lei

PREMIUL MADCAP — 1800 metri — 18000, 2800, 1400, 750 lei

1	Medardus	60	*J. Gill*	23	23	Câștigat
2	Goldan	61½	*Vincent*	102	69	1½—2—1
3	Lăcusta	47	*Huțuleag*	15	17	lungime
4	Meșt. Manole	53½	*Crișan*	130	104	Durata 1'36

Medardus (Ostgold și Mariporsa) aparține d-lui Leon Grigorescu
Pariu Mutual: Tribună: 23, 18, 26; Peluză: 23, 15, 23 lei

V. PREMIUL RUHLEBEN — Handicap lim. — 2000 m. — 16000, 4500, 2400, 1100 lei

1	Colina	2000	3 59⁷	1.29⁸	*I. Szabo*	86	77
2	Katy Caid	2040	'00⁸	28²	*S. Corol*	73	—
3	Champion	2080	00⁸	26⁷	*G. Ghinea*	42	—
4	Ideal	2020	00⁸	29⁸	*Drăgotescu*	625	—
	Blondella	2060	01⁷	27⁸	*T. Popa*	324	—
	Forica II	2020	0 '	30	*L. Grünwald*	71	—
	Primrose	2040	02⁴	29⁶	*T. Marcu*	184	—
	Ben Hur	2040	04³	30⁸	*T. Tassopol*	158	—
	Lucifer II	2040	04³	30⁸	*Costandache*	259	—
	Gretelbub	2080	05²	29	*D. Dobrescu*	123	—
	Szelvesz	2020	06¹	32¹	*Komarnițki*	1259	—
	Guardian Girl	2000	06⁸	33¹	*D. Barna*	250	—
	Rai	2040	07⁷	32⁴	*N. Gaidaev*	37	—
	Valentio	2060	08⁸	31⁴	*G. Crainic*	504	—
	Oswalda	2000	08⁸	34⁸	*M. Pavlic*	71	—
	Jerocco II	2020	08⁸	33	*Slobozenco*	382	—

Cosina (Civil și Jilica) aparține Herghelriei Rodica
Pariu Mutual: Tribună: 86, 20, 15, 16; Peluză: 77, 30, 22, 21

VI. PREMIUL G. GAETAN — Grupă — 1600 metri — 48.000 lei — 30000, 9600, 4800, 2400, 1200 lei

1	Iubita	1600	2.25⁴	1.30⁹	*Slobozenco*	17	19
2	Florita	1600	26⁴	31⁵	*Drăgotescu*	974	643
3	Poenița	1600	27⁷	32²	*I. Szabo*	62	55
4	Adda Worthy	1600	32⁵	35³	*S. Corol*	392	245
5	Natasa	1600	32⁸	35³	*N. Cerkasoff*	20	20

Iubita (Bandi și Iasca) aparține d-lui N. Stănciulescu
Pariu Mutual: Tribună: 17, 13, 46; Peluză: 19, 16, 62 lei

VII. PREMIUL RARAU — Cursă după record — 1600 m.—22.500 lei — 15000, 4200, 2300, 1000 lei

1	Voraus	1660	2.21¹	1 25	*D. Dobrescu*	24	24
2	Opanka	1680	21⁸	24⁴	*N. Cerkasof*	22	17
3	Sam Worthy	1640	22³	26⁸	*S. Corol*	134	161
4	Bajadere	1660	22⁴	25⁸	*Fischer*	34	36
	Oszlany	1660	24⁴	27	*N. Gaidaev*	311	437

Voraus (Harvest Denien și Rose Knigt) aparține d-nei A. Ionescu
Pariu Mutual: Tribună: 24, 13, 12; Peluză: 24, 13, 12 lei

VIII. PREMIUL ROGOJENI — Condiție — 1600 metri — 21.000 lei — 14000, 3900, 2100, 1000 lei

1	Centaur	1640	2.27⁵	1.29⁸	*M. Pavlic*	32	41
2	Giuditta	1663	29¹	29⁸	*T. Marcu*	81	75
3	Sonora	1620	30⁷	33	*I. Zabelin*	84	134
4	Kitti Clair	1640	31¹	32¹	*I. Matac*	14	12
	Aventurier	1600	38	38⁸	*T. Popa*	616	940

Centaur (Centurion Molodoș și Orgia) aparț. d-lui A. Iordănescu
Pariu Mutual: Tribună: 32, 12, 16; Peluză: 41, 13, 20 lei

IX. PREMIUL RENI — Handicap — 1600 metri — 15.000 lei — 10000, 2800, 1500, 700 lei — (Repriza I-a)

1	Champion jr.	1660	2.32	1.32⁴	*E. Fischer*	25	26
2	Izma	1620	33¹	34⁸	*G. Crainic*	138	72
3	Busuioc	1640	33⁸	33⁴	*G. Ghinea*	165	135
4	Eggy	1640	33⁸	33⁴	*M. Pavlic*	69	56
	General Worthy	1620	34⁸	35⁸	*S. Corol*	93	101
	Zalud	1640	35⁸	35¹	*D. Dobrescu*	35	45
	Isabela	1700	38⁸	33¹	*I. Crotenco*	430	303
	Elixir	1060	42	37⁸	*Secară*	119	101
	Tava	1620	44⁸	42⁷	*Drăgotescu*	124	101
	Cosinzeana	1600	38⁷	39⁸	*Costandache*	119	100

Champion Junior (Champion și Kinokönigin) aparține d-nei Ecaterina Ionescu
Pariu Mutual: Tribună: 25, 13, 20, 28; Peluză: 26, 16, 24, 31 lei

X. PREMIUL RENI — Handicap — 1600 metri — 15.000 lei — 10000, 2800, 1500, 700 lei — (Repriza II-a)

1	Dorka	1640	2.32³	1.32⁸	*Grünwald*	16	15
2	Ezer Jó	1660	32⁸	31⁷	*M. Pcvlic*	16	15
3	Ducesa	1720	33⁸	29⁸	*T. Tassopol*	489	271
4	Bruma II	1680	34¹	31⁷	*V. Lucan*	336	269
	Tutun	1640	34⁸	31⁷	*Slobozenco*	61	101
	Rugina	1700	37¹	32⁴	*Costandach*	43	77
	Pacahantos	1700	39	33⁵	*I. Crotenco*	128	225
	Sultan II	1640	40⁵	37⁸	*N. Gaidaev*	101	188
	Ciclon	1680	42³	36⁶	*D. Dobrescu*	896	283
	Domnica	1680	oprit	—	*Gh. Ghinea*	448	63

Dorka (Ostap și Diva) aparține Grajdului Admii
Pariu Mutual: Tribună: 16, 20, 12, 26; Peluză: 15, 16, 16, 33 lei

De peste hotare...

Franța

● In ziua de 29 Iunie crt., proba principală a programului dela LE TREMBLAY, a fost „PRIX LE MAROIS" alocat cu 50000 franci și fugit pe 2000 m.

Acest premiu deschis caiilor de 3 ani, a fost recoltat de pensionarul d-lui PIERRE WERTHEIMER, Pou du Ciel.

REZULTATUL TEHNIC :

1. Pou du Ciel 54 W. Johnstone.
2. Foxlight 54 H. Semblat.
3. Elbronz 54 F. Rochetti.
4. Cinq Avril 54 F. Herve.

Nepl. : Premier Baiser, Ksar el Srir, Nagor.

POU DU CEIL (Dvrk) Legend și La Pie) este antrenat de W. PRATT.

Câștigat : 1—sc. cap—1 jum. lungime.

Cota : 27, 19, 34 pentru 10.

● *In cursul reuniunei de la MAISONS LAFFITTE din ziua de 28 crt. a fugit și pensionarul d-lui KARMITZ HAI-HUI în „Prix du Pecq" fugit pe 2500 m.*

Plecând extrem out-sider — ar fi raportat în caz de victorie cota de 140 lei — Hai-Hui a terminat penultimul purtând 52 kgr.

REZULTATUL TEHNIC :

1. Pagode 58 jum. G. Delamie.
2. La Bergeronnette 55 M. Morel.
3. Hobal Fei 58 jum. P. Francolon.
4. Vallée de Fleurs 58 L. Fries.

Nepl. : Falirette, Lady Morgane, HAI-HUI, Ciuletta.

Câștigat : jum.—2—2 jum. lungimi.

Cota : 34, 13, 13, 15 pentru 10.

● *Astăzi la SAINT CLOUD se fuge clasica probă „PRIX DU PRESIDENT DE LA REPUBLIQUE" alocat cu 400.000 fr. și comportând distanța de 2500 m.*

Partanții și montele probabile sunt :

Dadji 62 C. Elliot
LORENZO di Medici 62 v Chouchoteur 62 W. Johnstone.
Sistam 62 R. Perrin
Sanguinetto 62 G. Duforez
Vatellor 62 x
Victrix 61 G. Bridland
Formor 61 F. Rochette
Pylos 54 R. Brethès
Antonym 54 A. Tucker
Le Téméraire 54 C. Semblat
Il Ka Cha 54 A. Rabbe
Anchois 54 P. Villecourt
Cor de Chasse 54 x
Asheratt 52 jum. C. Bouillon
La Sultane 52 jum. A. Dupuit.

INFORMATIUNI

● Alergările de astăzi dela Floreasca, încep la ora 15 precis.

● Eri la Floreasca, s'au plătit la event, cotele:

Ciocârlan-Elvira trib. 108, pel. 131.

Elvira-Monette III, trib. 136, pel. 220.

Monette III-Medardus, trib. 159, pel. 76.

Colina-Iubita, trib. 145, pel. 93.

Iubita-Voraus trib. 52 pel. 40.

Voraus-Centaur, trib. 134, pel. 131.

Centaur-Champion jr., trib. 82, pel. 240.

Champion jr.-Dorka, trib. 103, pel. 67.

● Eri la Floreasca, și-au ameliorat recordul carierii:

ADDA WORTHY cu 2.6 secunde; noul record 1.35.3.

POENIȚA cu 3 zecimi de secundă; noul record 1.32.3.

FLORITA cu 4.9 secunde; noul record 1.31.5.

IUBITA cu 2 zecimi de secundă; noul record 1.30.9.

EZER JO cu 1.2 secundă; noul record 1.31.7.

DUCESA cu 1.1 secundă; noul record 1.29.2.

● A fost amendat cu 200 lei conducătorul E. FISCHER pentrucă a intrat în benzi cu Bajadere, în premiul Rarău.

● La Hipodromul Băneasa-Trap, s'a construit un număr de 44 boxe ce vor fi puse la dispoziția proprietarilor cu începere dela 15 Iulie crt.

Prețul de închiriere a acestor boxe, este de 300 lei lunar pentru proprietarii membrii ai asociației și 400 lei pentru ceilalți proprietari.

● La Pariul oraș din str. Matei Millo No. 2 se primesc pariuri martingale și simple.

● *Luni 4 Iulie crt. se va oficia în Biserica Sf. Thereza, un parastas pentru fostul jockeu MARCEL GABENS.*

● Astăzi la Floreasca, pariul austriac incepe cu miza de 30.000 lei.

La acest austriac, vor conta cele 6 alergări de galop și prima de trap.

● Pariul austriac de eri de la Floreasca, început cu miza de 60.420 lei, s'a urcat la suma de 78.310 lei și a fost câștigat de un singur buletin.

Norocosul câștigător, este d. LEON GRIGORSCU.

Program definitiv

— BANEASA-TRAP —

— Ziua IX-a, Miercuri 6 Iulie 1938 —

PREMIUL AURELIO—Grupa C. — 15000 lei

1700 Luna II, Ralf, Sultana, Mohor, Vuet, Spic, Strengar, Natașa, Igen, Zgomot, Winsome Josedale

PREMIUL TANAGRA — Cond. — 16.500 lei

1700 Handicap, Oana
1720 Ralf, Credința, Eggy, Tava
1740 Busuioc, Spic
1760 Mura II, Sultan II
1780 Kitty Clair, Du-te, Domnica
1800 Giuditta
1820 Leona
1840 Guardian Girl
1880 Gruia

PREMIUL TAMARA — Condiție — 15.000 lei

1700 Comoara, Dame Wilton, Santuzza, Lin, Desiș, Dacia
1740 Cavaler, Diadia Lul, Elena
1760 Tais, Va-ta
1780 Zenit
1800 Glonț, Furor
1820 Domnița Harry

PREMIUL LEO — Record — 18000 lei

2100 Colina, Rugina
2120 Katy Caid, Ideal, Blondella, Kismet, Cupidon, Natilon, Brebenea
2140 Pal, Havana
2180 Trixie
2240 Roland D.

PREMIUL TALISMAN — H'-cap — 15000 lei

1700 Handicap, Betiv, Geisha, Pan Worthy, Mărțoaga, Admiral Worthy, Desiș, Sorana, Extra, Lama, Dudu Gordon, Harry Boy
1720 Zvon, Aventuriер
1740 Ralf, Cosinzeana, Igen
1760 Livada, Valona, Oborean
1780 General Worthy, Izma, Mura II, Sultan II
1800 Credința, Zalud, Busuioc, Elixir
1820 Petrus

PREMIUL MY BOB — H'-cap — 18000 lei

1700 Leu, Legionar
1720 Ninon, Hercegnö, Pacahantos, Curier, Sonia Worthy, Sorvanet
1740 Ducesa, Voevodul Tiganilor, Torent, Iroșca II, Talaz, Catinca
1760 Venezia, Florica II, Stuf, Ideal, Kismet, Dorita mea, Brebenea
1780 Prökkör, Oszlány, Wodka, Primrose, Edith, Rosalinde, Amsei
1800 Gretelbub, Naplopo, Margaret T., Champion
1820 Voraus

PREMIUL SEMMERING — Condiție — 18000 lei

2100 Livada
2120 Pacahantos
2140 Rugina, Pock
2160 Jeannine Worthy, Katy Caid, Valențio, Cupidon, Catinca
2220 Joppa Hanover
2260 Haron
2280 Gondolat II

PR. TELRAMUND — Record — 15000 lei

2100 Luna II, Betiv
2120 Lama, Dudu Gordon, Harry Boy
2140 Bis, Furor
2160 Sultana, Mura, Strengar, Zvon
2180 Ostaș, Tutun
2200 General Worthy, Tava, Zgomot
2220 Mura II, Vuet

PREMIUL MABLY — Handicap — 16.500 lei

2100 Livada, Makrele, Izma, Valona, Vuet
2120 Zalud, Ghimp, Elixir
2140 Leu, Ezer jo, Kamaa
2160 Duda, Peter Worthy, Olenca
2180 Friederike, Champion junior
2200 Ninon, Jarvis, King Worthy, Benitto H. P.
2220 Pock, Pleava
2240 Ideal, Kismet, Cocoanaș II

SPORTURI NAUTICE

Regulamentul caravanei „Marele Voevod Mihai"

care va porni la 15 Iulie dela Turnu Severin, spre a fi la 8 August, la Mamaia

Am fost primul ziar, care am anunţat că, în curând, se va desfăşura o nouă Caravană nautică, de astă dată, pornind de la Turnul Severin, parcurgându-se Dunărea prin Deltă la Vâlcov şi Marea Neagră spre Mamaia.

Plecarea se va da în ziua de 15 Iulie ora 8 dimineaţa, iar sosirea va fi în ziua de 8 August 1938, la Mamaia.

In total 1120 km., parcurşi în 25 zile, cu repauz de câte o zi pentru odihnă, în două trei oraşe.

In deltă, s'a fixat câte o zi de vizite la Chilia Nouă şi la Vâlcov, unde se vor putea vedea lucruri extrem de interesante.

Programul întocmit cu minuţiozitate, de către comitetul organizator al caravanei, se prezintă în condiţiuni excelente, etapele fiind destul de scurte, ne trecând de 80 km. pe zi; mai ales că Dunărea pe curentul său, aleargă cu o viteză de 8 km. la oră, se va putea merge fără eforturi mari cu încă 8 km., deci pentru a parcurge o etapă ori cât ar fi de lungă (83 km. Hârşova — Brăila) nu vor fi necesare decât în medie 5 ore.

Datorită atenţiei şi grijei deosebite ce se depune pentru organizarea acestei măreţe demonstraţii de difuzare a sportului nautic, succesul va fi desăvârşit, şi nădăjduim că sportivii noştri vor da atenţia cuvenită acestui sport, care în Anglia, de exemplu, adună sute de mii de spectatori la o competiţie de acest fel.

ITINERAR

Etapa I. Luni 15 Iulie	T. Severin . . . . . Km. 931 Repaos. Km. 881 (50) Gruia . . . . . Km. 851	Km. 80	
Etapa II. Marţi 16 Iulie	Gruia . . . . . Km. 851 Repaos Cetate Km. 812 (39) Calafat . . . . . Km. 795	Km. 56	
Etapa III. Miercuri 17 Iulie	Calafat . . . . . Km. 795 Repaos Ins. Pietrişul Km. 759 (36) Rastu . . . . . Km. 738	Km. 57	
Etapa IV. Joi 18 Iulie	Rastu . . . . . Km. 738 Repaos Km. 699 (39) Bechet . . . . . Km. 679	Km. 59	
Etapa V. Vineri 19 Iulie	Bechet . . . . . Km. 679 Repaos la Corabia Km. 630 (49) T. Măgurele . . . . . Km. 597	Km. 82	
Sâmbătă 20 Iulie	Repaos T. Măgurele	Km. 334	334
Etapa VI. Duminică 21 Iulie	T. Măgurele . . . . Km. 597 Repaos la Km. 564 (33) Zimnicea . . . . . Km. 554	Km. 43	
Etapa VII. Luni 22 Iulie	Zimnicea . . . . . Km. 554 Repaos Km. 512 (42) Giurgiu . . . . . Km. 492	Km. 62	
Etapa VIII. Marţi 23 Iulie	Giurgiu . . . . . Km. 492 Repaos Km. 450 (42) Oltenita . . . . . Km 430	Km. 62	
Etapa IX. Miercuri 24 Iulie	Oltenita . . . . . Km. 430 Repaos Ins. Ciocăneşti Km. 390 (40) Silistra . . . . . Km. 373	Km. 57	
Etapa X Joi 25 Iulie	Silistra . . . . . Km. 373 Repaos Km. 323 (50) Cerna Vodă . . . . Km. 300	Km. 73	
Etapa XI. Vineri 26 Iulie	Cerna Vodă . . . . Km. 300 Repaos la Km. 273 (27) Hârşova . . . . . Km. 253	Km. 47	
Etapa XII. Sâmbătă 27 Iulie	Hârşova . . . . . Km. 253 Repaos la Km. 190 (43) Brăila . . . . . Km. 170	Km. 83	
Etapa XIII. Duminică 28 Iulie	Brăila . . . . . Km. 170 Galaţi . . . . . Km. 150	Km. 20	
Luni 29 Iulie	Repaos Galaţi	Km. 447	447
Etapa XIV. Marţi 30 Iulie	Galaţi . . . . . Km. 150 Repaos la Mila 43 (38 mile) Ismail . . . . . Km. 93	Km. 61	
Etapa XV. Miercuri 31 Iulie	Ismail . . . . . Km. 93 Repaos la Cherna Km. 60 (33) Chilia Nouă . . . . Km. 47	Km. 46	
Joi 1 August	Zi de vizită a Deltei		
Etapa XVI. Vineri 2 August	Chilia Veche . . . . . Km. 45 Repaos Vâlcov . . . . . Km. 18	Km. 27	
Sâmbătă 3 Aug.	Zi de vizită a Deltei		
Etapa XVII. Duminică 4 Aug.	Vâlcov . . . . . Km. 18 Repaos la ora 12 Sulina	Km. 35	
Etapa XVIII. Luni 5 August	Sulina - Sft. Gheorghe Repaos la ora 12	Km. 35	
Etapa XIX. Marţi 6 August	Sft. Gheorghe-Gura Portiţei Repaos la ora 12	Km. 55	
Etapa XX. Miercuri 7 Aug.	Gura Portiţei - Capul Midiei Repaos Gura Buazului . . .	Km. 55	
Etapa XXI. Joi 8 August	Capul Midia-Mamaia	Km. 25	
		339	339

Totalul parcursului Km, 1120
Totalul zilelor 25

REGULAMENTUL CARAVANEI NAUTICE „MARELE VOEVOD MIHAI"

Începând de azi vom publica în continuare în fiecare zi regulamentul de participare în caravană, dând cititorilor noştri, toate detaliile de organizare, cu itinerar, schiţa parcursului şi programul amănunţit, pe zile.

De asemeni, pe măsura înscrierilor în caravană, vom publica, toate echipajele ce vor lua parte.

SCOPUL CARAVANEI ESTE:

a) *Propaganda sportului nautic în toate massele poporului românesc.*

b) *A se pune bazele unei organizări solide şi conştiente a „sportului şi navigaţiunii" pe apă în Ţara Românească, sport atât de utilizat în alte ţări şi atât de necesar la noi, pentru cunoaşterea frumuseţilor pitoreşti ce nu se pot vedea decât prin acest mijloc care stă la dispoziţia tuturora, fără a fi folosit.*

Cunoaşterea cursului Dunărei dela Tr.-Severin până la mare, cu cea mai frumoasă parte a ei „Delta".

Vizitarea tuturor oraşelor româneşti de pe malurile Dunărei. Vizitarea cu deamănuntul a „deltei", care prin bogăţia ei naturală, unică în Europa, fiind vizitată şi admirată de cercetători străini, trebue să constitue cel mai important obiectiv, de atracţie, în excursiile pe apă, pentru îmbogăţirea cunoştinţelor.

Cunoaşterea frumuseţilor mării dela gurile Dunărei până la Constanţa.

c) *Completarea cunoştinţelor de navigaţie atât pe apele curgătoare, lacuri şi mare, cât şi oţelirea pentru canotajul de lungă durată.*

d) *Imbogăţirea cunoştinţelor de camping precum şi verificarea rezistenţei fizice din viaţa în plină natură, în lupta cu toate greutăţile ei.*

B) PARTICIPANŢI

In această caravană pot lua parte, fără deosebire de sex următorii:

a) *Toate asociaţiile civile din ţară afiliate la F. R. S. N.*

b) *Toate asociaţiile militare din ţară afiliate sau neafiliate la F. R. S. N.*

c) *Membrii diferitelor asociaţii sportive din ţară, cari nu au secţie de canotaj.*

d) *Individualii cari nu fac parte din nici un fel de asociaţie, dar constitue amatorismul sportului nautic.*

e) *Participanţi străini (asociaţii) invitaţii de F. R. S. N.*

Participanţii dela alineatul c) şi d) sunt obligaţi însă să adere la una din asociaţiile sportive nautice din apropiere.

Nu pot lua parte amatorii cari nu au 18 ani împliniţi.

C) ORGANIZAREA

Inscrierile

a) *Inscrierile pentru participare se vor face pe asociaţii, unităţi militare, individual, cu respectul art. 3.*

— Pe asociaţii şi unităţi militare se vor arăta nominal participanţii cari compun echipa şi armarea diferitelor îmbarcaţiuni.

— Individualii vor arăta nominal armarea îmbarcaţiunii.

Toţi sunt obligaţi să declare odată cu înscrierea dacă cunosc sau nu înnotul şi că pleacă pe răspunderea lor proprie.

b) *Inscrierile trebue să se primească la sediul F. R. S. N. cu cel puţin 15 zile înainte de data plecării caravanei. Participanţii din provincie, care nu vor să ia plecarea dela Tr.-Severin, se pot ataşa caravanei în parcurs indicându-se însă locul sosirei, pentru a se fixa locul în caravană şi trece pe tabelele respective.*

MATERIALUL TECHNIC AL PARTICIPANTILOR

a) *Caravana este deschisă următoarelor tipuri de îmbarcaţiune: caiac, lotcă, barcă universală, canoe canadian.*

b) *Fiecare îmbarcaţiune va fi prevăzută în mod obligator cu rame de rezervă, un felinar cu lumină albă, un mijloc de salvare (colac, cameră de automobil, mingie de foot-ball etc) vas pentru rezervă de apă (cca. 2 litri de persoană).*

Serviciile cari vor însoţi caravana pe tot timpul parcursului sunt:

a) *Serviciul tehnic de reparaţie.*

Un personal specializat va interveni de urgenţă la reparaţia stricăciunilor ce ar suferi în parcurs unele îmbarcaţiuni. Materialul necesar se va procura de participanţi, prin îngrijirea acestui serviciu.

Şeful serviciului va lua contact cu căpităniile porturilor, ceând toate informaţiile necesare spre a asigura caravanei un bun parcurs şi după caz va lua măsurile impuse de împrejurări. Şeful serviciului va primi instrucţiuni speciale.

b) *Serviciul medical.*

Un medic cu personalul medical şi medicamentele necesare va fi pus la dispoziţia caravanei. Acesta va face zilnic în mod obligator, înainte de plecare, tuturor participanţilor, vizita medicală, administrarea chininei, intervenţia medicală după caz şi evacuarea celor bolnavi şi în imposibilitate de a se trata în parcurs. Şeful serviciului va primi instrucţiuni speciale.

c) *Serviciul de aprovizionare.*

— Hrana pe tot parcursul priveşte pe participanţi şi oficiali. Un serviciu însă special se va ocupa cu procurarea, prepararea şi distribuirea hranei pentru participanţi şi militari. Tot prin acest serviciu participanţii civili, militari şi oficiali pot să-şi procure hrana şi tot ce au nevoe.

d) *Serviciul cartiruirei.*

F. R. S. N.-ul va pune la dispoziţia participanţilor şi oficialilor corturi şi cantonament în parcurs în mod gratuit după posibilităţi. Participanţii cari au corturi sunt rugaţi să le aducă, anunţând ce capacitate au. Cei ce doresc în oraşe cantonament mai bun decât cel ce se poate pune la dispoziţie, sunt rugaţi a arăta aceasta şefului serviciului administrativ cari îi vor satisface, spezele suplimentare privindu-l direct. Şeful serviciului va primi instrucţiuni speciale.

e) *Serviciul presei, cinemato-*

(Urmarea în numărul de mâine)

ITINERARUL «CARAVANEI NAUTICE»

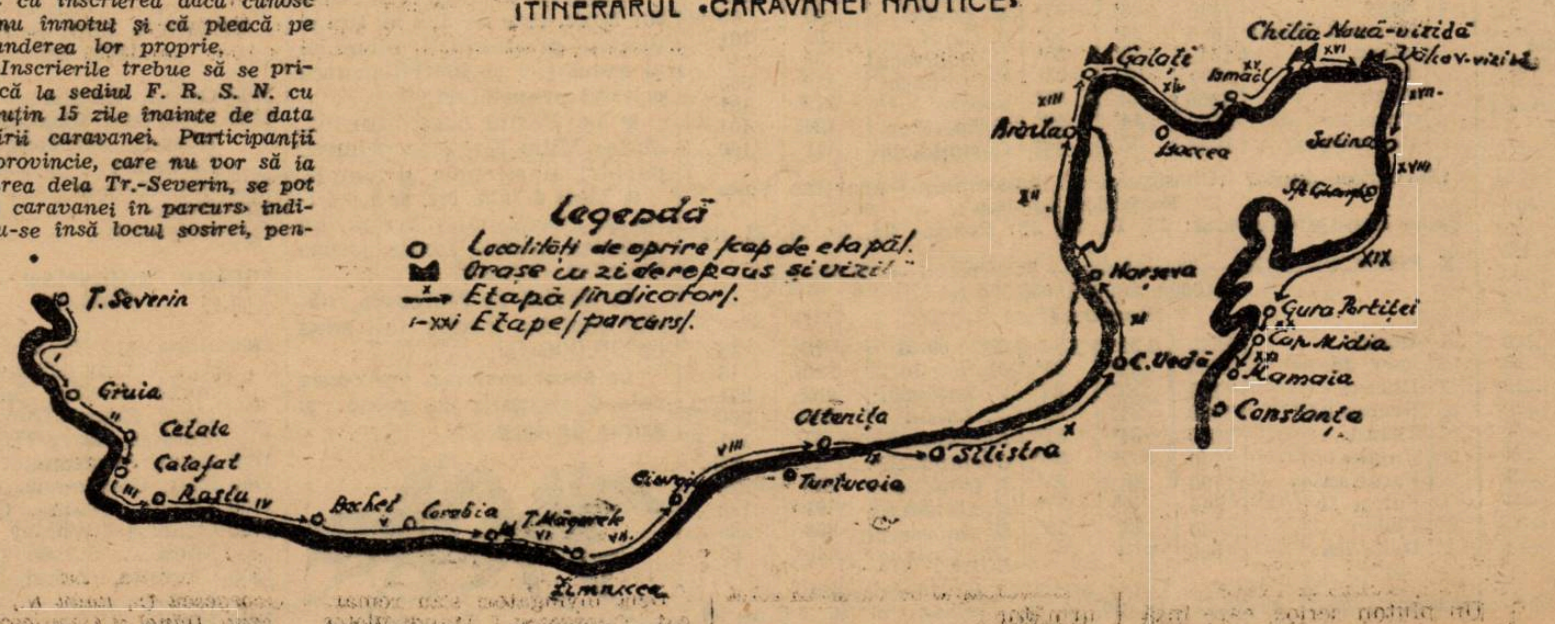

CICLISM

O luptă îndârjită şi o sosire strânsă
va prilejui, astăzi, „Cupa Jugaru“

Astăzi : Cupa Jugaru.

Plecarea : piaţa cimitirului Belu, — ora 7 dim.

Sosirea : 3 ore 30 min. mai târziu în acelaş loc.

Am publicat eri lista participanţilor în această probă.

Erau 56.

Firește că din ei, câţiva vor „forfait-a“ ; însă să sperăm că nu vor fi din cei care joacă rol important şi că, în conformitate cu obiceiul, vor lipsi numai câţiva posesori ai „rolurilor episodice“. Sau, ceeace ar fi şi mai interesant, nu va absenta nici unul din cei care şi-au trimes adeziunea.

Dar... să vă spunem ordinea plecărilor.

La ora 7, vor pleca următorii 14 începători :

Petre Krickorian, Niculae Ştefănescu, Dumitru C-tin, Niculae Oniceanu, Niculae Bulgaru, Marin Niculescu, Mircea Machelberg, Victor Schetz, Florin, Ionescu, Gustav Morchiş, Ignatovici D., I. Cotroceanu, C. Chiriţă.

Trei minute mai târziu, vor porni 25 de reprezentanţi ai categoriei a 3-a şi anume :

Ion Niculici, Ion Mihăilă, Gheorghe Şerban, Gheorghe Dima Ion, Silvestru, Al. Fufă, Iacob Constantin, Constantin Uleştean, Vasile Vrabie, Vasile Teacă Palade, Nicolae Anghel, Gr. Georgescu, Petre Mayer, Kevork Sacăzlean. Petre Dinu, Ion Tomaziu, Nicolae Mazilu, Gh. Radu, Al. Ciorobea, Eny Aranghero, Ion Guzan, Iosif Steinhart, Carol Banay, Carol Beer, Ştefan Bandă.

După scurgerea altor 3 minute starterul va marca plecarea următorilor 10 „semi-vedete“ :

Crist. Teodorescu, Ervant Norhadian, Al. Someşean, D-tru Pantazescu, Ion Beckman, Gh. Ardeleanu, Mihai Steinhard, Bucur Feordian, Marian Zaharia, Ion Cristea.

Iar la ora 7 şi 8 minute, vor „decola“, şapte reprezentanţi ai categoriei întâi, purtând următoarele nume :

C-tin Tudor, D-tru Hrenciuc, Agaton Walter, Traian C-tin, Gh. Şandru, C-tin Simionescu, Ion Borş.

PRONOSTICUL NOSTRU

Din rândurile celor care vor pleca primii, nu reţinem decât două nume : Schetz şi Mokesch, primul urmând să rămână singur, după câţiva kilometri.

In grupul secund, adică la cat. III-a, se detaşează următorii : Niculici, Silivestru, Fufă, Teacă, Mazilu şi Guzan.

La „semi-vedete“, toţi vor forma un grup compact, iar dela „aşi“ Tudose, Hrenciuc şi Şandru vor conduce ostilităţile.

Astfel fiind, Schetz nu va fi ajuns de cat. III-a decât după scurgerea a 40 km., timp în care categoria II-a se va apropia simţitor iar a I-a va căuta să reducă din handicap.

La înapoiere pe dealul dela Daia şi apoi către Călugăreni, se va produce contopirea tuturor categoriilor într'un pluton fruntaş, din care nu vor lipsi : Tudose, Şandru, Hrenciuc, Tr. Constantin, Cr. Teodorescu, Norhadian, Pantazescu, Marian, Ardeleanu, Steinhardt (M.) Cristea, Fufă, Mazilu, Guzan şi Teacă.

Un pluton serios, care însă e aproape cert, nu va ajunge compact la sosire, ci se va fărâmiţa.

In nici un caz, nu intervedem o sosire individuală, ci grupuri, grupuri, la intervale infime.

In mod normal, în primul pluton sosit, care credem că nu va comporta mai mult de 5 unităţi, va eşi victorios la sprintul final Tudose.

Surprizele :

Sunt posibile cu carul. E cursă handicap, „aşii“ pot avea momente de lâncezeală, un element sau mai multe de la a III-a sau II-a se pot afla în zi extraordinar de bună furnizând „bomba“ zilei.

Totuşi, ţinând seamă de şansele lui Tudose şi neuitând pe Şandru şi ceilalţi, hotăriţi să se „bată“ întrevedem o luptă serioasă cu o sosire strânsă.

— cm. l. —

La 10 Iulie

Se va alerga cea mai frumoasă şi mai lungă cursă de o zi
Bucureşti-Predeal-Bucureşti 290 km.

Ştirea, că în cursul acestei luni, mai precis Duminică 10 Iulie, se va organiza o cursă de lung kilometraj, pe ruta Bucureşti-Predeal, a constituit o plăcută surpriză în rândurile cicliştilor.

Vestea, desigur, a fost bine primită de cicliştii, amatori de curse lungi, iniţiativa forului de specialitate, venind să aducă o înviorare, după perioada de acalmie, următoare „Cursei Restauraţiei“.

De altfel, cursa de Duminica viitoare nu trebue privită, decât prin prisma unui adevărat eveniment, ca venind să aducă o notă nouă : cursele de 300 km. într'o zi.

Cifra nu este un lucru neobişnuit în Occident. La noi însă, ea e o inovaţie şi împrumutată pentru prima ediţie, titlul de alergare experimentală.

In adevăr, până acum, la noi nu s'a desfăşurat nici o probă care să atingă cifra de 300 km.

UN TRASEU BINE ALES

Din cei 290 km., abia 40, sunt acoperiţi cu pavaj, restul fiind asfaltat.

Urcuşul care începe dela Câmpina şi culminează cu Posada, prelungindu-se apoi cu pante mai dulci şi pe alocuri mai serioase, se sfârşeşte la Predeal, punctul de alimentare.

Cu excepţia liniei drepte, plictisitoare, dela Ploeşti la Băneşti (Câmpina), ruta e plină de variaţie şi propaganda care se va face pe Valea Prahovei, în plin sezon, se va bucura, desigur, de un frumos succes.

DIN REGULAMENTUL PROBEI

Am publicat eri în întregime, regulamentul alergării.

Repetăm astăzi, câteva puncte principale, spre buna ştiinţă a tuturor celor interesaţi.

CINE POATE PARTICIPA

Proba se aleargă sub formă de handicap, deschis tuturor licenţiaţilor F. R. S. C-ului din clasele amator şi independent cat. I, II şii a III-a.

ORDINEA PLECARILOR

Handicapul se va da în felul următor :

Cat. 3-a, plecarea la ora 6 dim.

Cat. 2-a plecarea la ora 6.14.

Cat. I-a plecarea la ora 6.24.

TRASEUL

Parcursul handicapului munţilor este următorul : plecarea din piaţa Victoriei pe şoseaua Kiseleff, apoi pe şoseaua naţională, Bucureşti-Predeal, cu sosirea la Predeal în faţa batalionului Vânători de Munte, iar întoarcerea se va face pe aceiaşi rută, cu plecările în ordinea sosirilor la Predeal şi cu sosirea în Bucureşti prin şoseaua Herăstrău, şos. Jianu, bul. Buzdugan, statuia Aviatorilor, unde va fi sosirea.

MEDIA ORARA VA FI IMPUSA

Media impusă va fi de 33 km. pe oră.

Dacă nu se realizează această medie, premiile nu se vor da.

PREMIILE, sunt următoarele : 1) 3000 lei ; 2) 2000 lei ; 3) 1000 lei; 4) 500 lei.

UN SUCCES AL NOSTRU

Am sugerat regiei cursei Bucureşti-Predeal, ca media impusă să nu depăşească 33 km. pe oră, categoria II-a să aibă şi ea handicap, iar câteva elemente din categoria II-a şi a III-a, să fie promovate în clasa imediat superioară.

Propunerile noastre şi-au găsit ecoul nimerit, comisiunea sportivă a forului de specialitate, incluzându-le în regulamentul probei, întocmai.

Un fapt care dovedeşte odată mai mult că federalii ştiu să primească sugestii, când ele tind să perfecţioneze anumite stări.

Accesorii de încredere pentru fiecare maşină
LEONIDA & Co. Bucureşti şi sucursale
Service BOSCH
Leonida & Co. Bucureşti
Soc. Acumulator, Timişoara
H. Danek, Braşov
Muller & Lorenz, Sibiu

VOLLEY-BASKET-BALL

Astăzi se dispută trei partide oficiale

Campionatul regional este aproape lichidat.

Campionii femenini şi cei ai categoriilor I şi II-a, atât la volleyball cât şi la basketball, sunt cunoscuţi. Au mai rămas de disputat jocuri numai la categoria III-a, pentru astăzi fiind programate trei partide de volleyball.

Teren A. O. S.
VOLLEYBALL CATEG. III-a
MACABI-PEBE ORA 10
ARBITRU KIMELMANN

Deşi beneficiază de avantajul terenului, Macaby în mod normal, nu poate câştiga.

Pebe s'a dovedit o formaţiune bună, care a realizat performanţe frumoase de-alungul campionatului.

Rămâne deci, favoritul nostru.

Teren E. F. A.
C. F. R. — A. S. 13, ORA 10,
ARBITRU AVACHIAN

Feroviarii nu mai dispun de toate elementele, unii jucători fiind plecaţi în vacanţă.

In astfel de condiţii, misiunea lui A. S. 13 apare mai uşoară şi îşi va însuşi deci, victoria.

RAHOVA-E.F.A., ORA 10.30,
ARBITRU FLORIAN

Echipa tinerilor armeni, graţie antrenamentelor şi a dragostei cu care-şi apără şansele, este favorită în întâlnirea de astăzi.

Cu atât mai mult cu cât joacă pe teren propriu.

După constituirea ligii Dobrogei

CONSTANŢA. — După cum am anunţat, liga regională de volley şi basketball, a fost constituită sub preşedinţia d-lui farmacist Sorin Beiu.

In comitetul de conducere a fost ales ca vice preşedinte, d. Cranidis în locul d-lui Sculumbridi, căruia ocupaţiile nu-i permit să participe la şedinţă.

Primele partide de volleyball după constituirea ligei, între echipele locale, se vor desfăşura Duminică, după următorul program, pe terenul Elpis.

Liceul Comercial — Elpis B., la ora 18, arbitru d. Scopilide.

A. S. Constanţa—Elpis A. la ora 19, arbitru d. Beyazdjian.

A. S. Crăişorii - A. S. Excelsior
15-7 ; 15-7

Ieri după amiază s'a disputat pe terenul A. S. Crăişorii, un match de wolley între echipa gazdă şi A. S. Excelsior. După un joc frumos, A. S. Crăişorii şi-au însuşit ambele seturi.

„Crăişorii“ au desfăşurat un joc frumos şi cu passe trecute cu precizie dela om la om.

Dela învingători s'au remarcat ; Georgescu I, Mandi Victor şi Popescu Gh., iar dela învinşi, Ionescu, Georgescu şi Sarchişeanu.

FORMAŢIILE :

A. S. CRĂIŞORII : Georgescu I, Georgescu II, Popescu Gh., Sotirescu şi Mandi Victor (Carnera).

A. S. EXCELSIOR : Ionescu, Georgescu C., Radu N., Sarchiseanu, Dănel şi Georgescu.

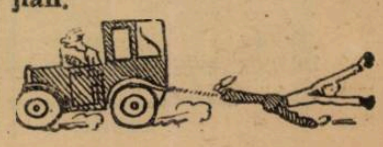

ATLETISM

Azi la Paris pe stadionul Colombes

Germania întâlneşte pentru a unsprezecea oară reprezentativa Franţei

Se anunţă lupte deschise la toate probele

Azi la Paris, atletismul francez va trăi mari clipe de sărbătoare.

Pe grandiosul stadion Colombes, se va desfăşura primul examen greu din actualul sezon al atletismului din Franţa şi care constitue şi cel mai important reviriment atletic de pe bătrânul continent.

Fără îndoială, că francezii privesc acest match cu toată seriozitatea pe care o merită, pentrucă nu trebuie uitat că actualmente atletismul german ocupă al doilea loc în ansamblul mondial, după cel al Statelor Unite.

Se va obiecta, cu siguranţă că adjectivul este exagerat, dat fiind că în ultimul timp seze Reichul de două ori con- Suedezii au reuşit să surclasecutiv, înfrângeri cari la prima vedere apar motivate.

Nu e surprinzător că nordicii au reuşit aceste două isprăvi; la baza acestora stau fapte concludente: nordicii sunt mai „combatanţi" şi combativitatea depăşeşte de multe ori chiar cea mai ridicată technică, cu care germanii se pot mândri.

Suedia se limitează la elementele vechi, pe când Germania, graţie massei de practicanţi, recrutează din lună în lună, elemente noi, valori împunătoare.

Iată deci că pesimismul cu care unii privesc valoarea atletismului german, nu-i de fel motivat.

Dar nici atletismul francez nu este mai prejos: elemente de valoarea lui Goix, Joye, Ramadier şi Vintousky, pot oricând să stea alături de cele mai proeminente figuri ale atletismului mondial şi pe aceste patru elemente, cari pot fi supranumiţi pioni ai reprezentativei franceze, îşi pun speranţele conducătorii Franţei.

VOR REUŞI FRANCEZII SA INVINGA?

Este o întrebare la care se poate răspunde foarte greu.

Atletismul este un sport de cifre; aci nu pot încape rezultate dictate de măria sa „hazardul".

Vom prezenta cu ajutorul cifrelor, valoarea actuală a ambelor tabere şi din examinarea lor să putem conclude de care va fi învingătorul de azi.

Să începem cu sprintul: e proba la care putem pronostica cu certitudine victoria germanilor, datorită valorii câtorva elemente cu care aceştia fac deplasarea la Paris şi care sunt net superiori sprinterilor francezi; e vorba de Huth, care, deşi nu înnumără decât 19 ani, a reuşit să acopere 100 m. în 10 s. 7/10 iar 200 m. în 21 s. 9/10 şi care comparat cu Stoltz şi Jourdian adversarii lui, le este superior de departe.

Deci aceste două probe aparţin Reichului.

La 400 m. lupta va fi deschisă, Linnhoff şi Joye disputându-şi prioritatea.

Primul apare totuşi, ca favorit.

Are la palmaresul său de două ori 47 s. 3/10 pe această probă, ultima reuşind-o pe o pistă mediocră. In schimb Joye are drept cea mai bună performanţă 49 s. 5/10, distanţă de cifre care este destul de concludentă.

La 800 m. francezii au oarecari şanse, Goix fiind privit ca un câştigător sigur, dar nu trebuie uitat că Harbig este un adversar redutabil şi poate oricând să schimbe configuraţia clasamentului.

Celelalte curse, din examinarea cifrelor, 1500 m., 5000 m., şi 110 m. garduri, aparţin cu siguranţă germanilor, superioritatea lor fiind prea evidentă pentru a crede în victoria oaspeţilor.

La sărituri, singură prăjina poate să aducă puncte preţioase în favoarea Franţei prin Ramadier, restul revenindu-le nemţilor.

Cu Long la lungime, care ultima dată a sărit 7 m. 42, cu Martens la înălţime (1 m. 95), germanii nu pot pierde.

La fel stau lucrurile şi la aruncări: Woellcke şi Lampert la greutate, Schroeder la disc, Stoeck şi Busse la suliţă sunt nume prea mari ca să piardă în faţa lui Noel, Duhour, Tinot şi Quintin.

Sunt probe la cari germanii sunt superiori chiar americanilor.

In concluzie, victoria germanilor este evidentă şi vom asista pentru a unsprezecea oară la înfrângerea Franţei.

CE ECHIPE VOR PREZENTA

Cele două reprezentative vor prezenta formaţiile:

FRANTA

100 m.: Dessus, Stoltz.
200 m.: Goldovsky, Jourdian.
400 m.: Joye. Skawinsky.
800 m.: Faure Goie.
1500 m.: Leichtnam. Normand.
5.000 m.: El. Gozy, Rochard.
110 m. garduri: Brisson, Bernard.
Înălţime: Mantian, Pyjourcat.
Lungime: Baudry, Heim.
Prăjină: Ramadier, Vintousky.
Greutate: Duhour, Noël.
Disc: Nëol. Winter.
Suliţă: Frinot, Quintin.

GERMANIA

100 m.: Huth, Scheuring.
200 m.: Huth, Neckrmann.
400 m.: Linnhoff, Robens.
800 m.: Eichberger, Harbig.
1500 m.: Boettscher, Stadler.
5.000 m.: Ostertag, Syring.
110 m. garduri: Kumpman, Wagener.
Înălţime: Martens, Weinkoetz
Lungime: Leichum, Long.
Prăjină: Procksch, Sutter.
Greutate: Lampert, Woellke.
Disc: Lampert. Schroeder.
Suliţă: Busse, Stoeck.

Goix, alergătorul francez pe 800 m. care azi va avea o misiune dificilă în compania germanului Harbig

Azi la A. N. E. F.

se va desfăşura un concurs rezervat atleţilor de categoria II-a şi a III-a

Pe stadionul din Dealul Spirei se va desfăşura azi, începând dela ora 9 dim., un concurs deschis tuturor atleţilor din categoria II-a şi a III-a.

Concursul acesta sorocit în locul campionatelor regionale, e foarte bine venit, lucru pe care l-am mai arătat într'unul din numerele noastre, când spuneam că un campionat nu-şi are rostul după un match de greutatea celuia cu Cehoslovacia.

Acest concurs e un prilej minunat de verificare a formei, în care se găsesc atleţii din această categorie, precum şi un nimerit antrenament.

Concursul se anunţă a fi viu disputat, anunţându-şi participarea circa 50 de concurenţi, aparţinând tuturor cluburilor din Capitală.

Concursului pentru o bună reuşită i s'a asigurat o organizare impecabilă pusă la punct de către Liga Muntenia, organizatoarea întâlnirei.

eprindis etaoi h h huhupup

Dăm mai jos probele concursului.

PROGRAMUL

100 m. plat; 200 m. plat; 400 m. plat; 800 m. plat; 1500 m. plat; 5000 m. plat; Cursa de o jumătate oră pentru alergătorii de marathon, vârsta 26 ani; Inălţime; Lungime; Prăjina; Greutate; Disc; Suliţă; Stafetă 4x400 m. plat; 110 m. garduri; 3000 m. marş forţat.

JURIUL TECHNIC

Directorul reuniunei I. C. Petrescu.

Cronometrori: C. Leoveanu, Jean Baicu, Aurel Ianculescu, Costică Beju, Eugen Walter şi Bran Eugen.

Comisar la sărituri: Ionescu Crum, I. Paraschivescu, Vasile Manolescu.

Comisari la aruncări: Vasile Trestioreanu, Christache Iordănescu, Ion Ionescu,

Ordinea terenului: Lt. Petre Alexandrescu.

Secretarul concursului: M. Xenocrat.

Starter: Costin Harjeu, ajutor Mazilu.

Ora 9 fix.

Ultimele rezultate din Finlanda

Helsinki, 1. — Aci s'a desfăşurat un concurs atletic la care s'au înregistrat rezultatele:

100 m.: Tammisto 10 s. 8, Pulliainen 10 s. 9.

400 m.: Aarniala 51 s. 4, Koskinen 52 s. 8.

800 m.: Penssa 1 m. 55 s. 8, Teileri 1 m. 57 s.

10.000 m.: Salminen 31 m. 11 s. 8, Siefert 31 m. 13 s. 6.

200 m.: Tammisto 22 s. 7, Storskrubb 22 s. 9.

1.500 m.: 1. Mäki 3 m. 58 s. 4.

5.000 m.: Pekuri 15 m. 01, Isohollo 15 m. 13 s. 6.

110 m. garduri: V. Jussila 15 s. 6, T. Jussila 15 s. 7.

Lungime: Laine 7 m. 19, Nissilä 7 m. 08.

Prăjină: Vesanen 3 m. 70 Saariako 3 m. 60.

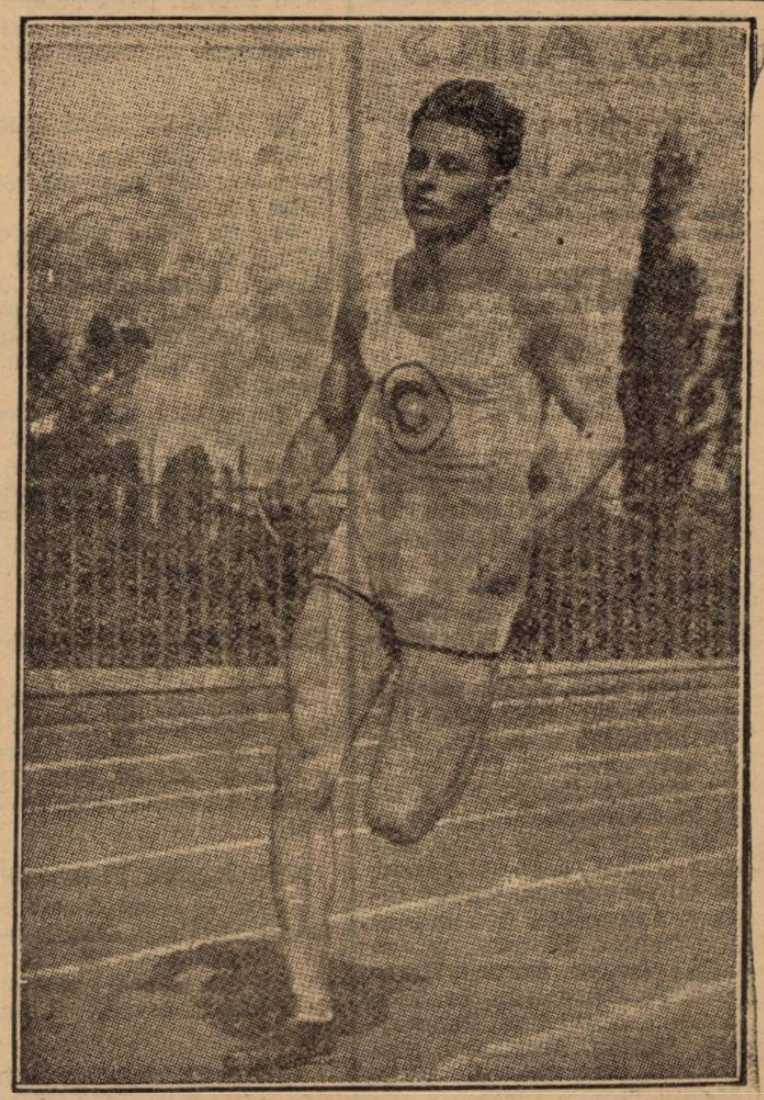

Linnhoff, cel mai bun alergător german pe 400 m., care participă la matchul de azi dela Paris

PAGINA BOXULUI

Sâmbătă la Arenele Romane

Reeditarea marilor dispute pentru campionatul național al tuturor categoriilor

SANDU ION

Mâine vom intra în săptămâna importantului eveniment pugilistic, care va forma marea atracție a reuniunei ce se va desfășura Sâmbătă seara la Arenele Romane.

In regia municipiului, ai cărui reprezentanți au realizat, în actualul sezon, două întruniri internaționale de răsunător succes, reuniunea de Sâmbătă nu va fi cu nimic mai prejos.

Și e de remarcat că atracția acestei reuniuni, nu va fi furnizată de caracterul ei internațional, ci de ciocnirea a două forțe, reprezentând pugilismul indigen.

Rar s'a întâmplat la noi, ca doi oameni să emită justificate veleități de a fi consacrat drept cel mai proeminent campion național.

TITLUL DE CATEGORIE GREA IN JOC

Numărul principal al reuniunei de Sâmbătă constitue un rar întâlnit punct de atracție, prin faptul că, scurta dar glorioasa istorie a pugilismului românesc, nu conține anticipări, atât de făgăduitoare, asupra unui campionat național.

Titul României la categoria grea, se va pune din nou în joc și la adjudecarea lui vor licita, cu mânușile în mâini, doi oameni de rară vigoare, doi boxeuri avansați în materie de scrimă a boxului.

Cine va „da" mai mult, își va adjudeca cel mai important trofeu al boxului autohton.

INTRE MOȚI SPAKOV ȘI ILIE PETRESCU

Cei doi candidați la acest titlu sunt: Ilie Petrescu și Moți Spakov.

Primul deține actualmente trofeul ce se va pune în joc, iar secundul a fost nouă ani dearândul, campion al României.

In lupta pe care o vor angaja Sâmbătă seara, Ilie Petrescu va arunca în balanță, tinerețea, combativitatea și dorința nestrămutată de a-și conserva titlul, pe când Moți Spakow va candida cu rutina care, la un moment dat, făcuse din el un candidat serios la titlul continentului.

Cine va triumfa este greu de spus.

Nu încape însă îndoială că, Sâmbătă seara, Arenele Romane vor adăposti un match epocal, o ciocnire între doi titani ai boxului românesc, o dispută din care cel mai bun trebuie să iasă învingător.

ALT TITLU NAȚIONAL IN JOC

Gheorghe Popescu, campionul României la categoria până și Lucian Popescu, deținător al titlului național al categoriei ușoare se vor răfui pentru a treia oară, titlul celui din urmă fiind în joc.

M. SPAKOW

Primele două matchuri nu au reușit să lămurească definitiv chestiunea supremației deși, în ambele cazuri Lucian a manifestat o oarecare superioritate asupra lui Gheorghe, dar dominarea primului nu a fost destul de categorică spre a tăia secundului, calea apelului.

Și Gheorghe Popescu vrea să demonstreze că, în primele două matchuri cu Lucian, nu s'a găsit la largul său; revendicând titlul adversarului său, boxeurul ploeștean crede că va realiza o performanță de zile mari.

MOREJON VA BOXA PENTRU A TREIA OARA IN BUCUREȘTI

Buna impresie pe care cubanul Cheo Morejon a lăsat-o în matchurile cu Moți Spakow și Ilie Petrescu i-a asigurat simpatia

I. PETRESCU

cului negru, un nou angajament, astfel că Sâmbătă seara el va apare, pentru a treia oară, în fața publicului bucureștean.

De rândul acesta, campionul cuban va înfrunta pe Vasile Șerbănescu, fost campion național la toate categoriile.

Prin linia lui Ilie Petrescu învingător — de putin — al ambilor, matchul se anunță drept foarte echilibrat și, ca o consecință a egalității forțelor, este neîndoios că el va fi extrem de viu disputat.

GHEORGHE RAPEANU— SANDU ION

Un al patrulea match profesionist se va petrece între Gheorghe Râpeanu și Sandu Ion, doi boxeuri cari țintesc să urce cele mai înalte trepte ale categoriei cocoș.

Primul reintră după o absență îndelungată și speră să facă, datorită odihnei, un match mare. Secundul neconfirmând, în fața lui Dumitru Panaitescu, valoarea din trecut, ține să-și refacă prestigiul în parte știrbit.

O dispută înverșunată, în perspectviă.

OSCA VA DEBUTA IN RANDUL PROFESIONIȘTILOR

Unul dintre cei mai buni amatori ai noștri, Anton Osca, va abandona Sâmbătă seara hermina albă, spre a îmbrăca mânușile de 5 unci.

Adversarul său va fi Vasile Voinescu.

Siki

Breack... stop... out!..

La Reading, C. Bundy a învins prin descalificare în repriza 6-a, pentru lovitură joasă, pe Frank Hough.

Matchul Lou Ambers-Henry Armstrong a fost amânat

La 26 Iulie, pe unul din stadioanele orașului New York, Henry Armstrong, fenomenalul boxeur de culoare, deținător al titlurilor mondiale de categorie până și semi-mijlocie, trebuia să întâlnească pe Lou Ambers, pentru titlul mondial al categoriei ușoară, pe care acesta din urmă îl deține.

Dar, Lou Ambers s'a rănit, în cursul antrenamentului, la mâna dreaptă și acest lucru a determinat pe organizator să amâne matchul pentru data de 10 August.

CAND DOI TREBUE SA SE BATA, AL TREILEA CAȘTIGA

Noua situație este pe placul lui... Joe Louis, campionul mondial la toate categoriile care, dupăcum am arăt la timp, a avut printre oamenii cu care s'a antrenat în vederea recentului match cu Schmeling și pe Henry Armstrong.

In revanșă, Joe Louis vrea să fie de folos lui Henry Armstrong și dacă matchul s'ar fi ținut la 26 Iulie, campionul mondial venind în Europa nu ar fi putut rămâne aci, decât scurt timp.

Amânarea matchului Ambers-Armstrong îi va permite lui Joe Louis să-și prelungească, cu două săptămâni, șederea în Europa.

Rezultatele galei de box dela Central

Aseară a avut loc în grădina Central o gală profesionistă care a reușit pe deplin.

REZULTATELE TECHNICE

Amatori

P. Obăgilă (C.) a dispus la puncte de Stoica Ioan (Cluj).

Jean Constantinescu (C.) a terminat la egalitate cu Mircea Nicolae (J. C.).

Gh. Cojocaru (J. C.) a învins la puncte pe N. Petrescu (C.).

Dumitru Voiculescu (C.) a întrecut la puncte pe N. Băcanu (J. C.).

Profesioniști

Sandu Petrescu a învins prin abandon în repriza 5 pe V. Voinescu.

Andrei Costescu a dispus prin abandon în repriza 7 de Al. Marinescu.

Costică Dumitrescu a învins prin abandon în repriza a 7-a pe Vasile Ionescu.

Max Schmeling s'a îmbarcat pentru Europa

New-York, 2. — **Starea lui Max Schmeling îmbunătățindu-se zi cu zi, fostul campion mondial la toate categoriile și recent învins de Joe Louis, actualul deținător al titlului, s'a îmbarcat astăzi pe vaporul Bremen, îndreptându-se spre Europa.**

Interpelat de ziariști, Max Schmeling a declarat că nu abandonează boxul și că, consideră ultima sa înfrângere, drept un accident.

Totuși, dincolo de Ocean, se crede că Max Schmeling și-a încheiat cariera „americană".

Polemica Spacow-Ilie Petrescu continuă.

(ZIARELE).

— Huooo!!
— Lasʼcă ți-arăt eu ție!!

Rapid a avut ghinion!

ZSENGELLER „traficant de devize"!..

... era pe punctul de a fi arestat

Excelentul centru înaintaș al Ujpestului, pe care bucureștenii vor avea ocazia să-l vadă pe arena din Giulești, era să fie victima unei regretabile confuzii, în gara Budapesta, înainte de plecare la București.

Iată cum s'a întâmplat cazul.

Înainte de a pleca în străinătate, Zsengeller se întâlnește regulat în gară cu fratele său, vrând-nevrând, căci Zsengeller II este funcționar în gara Budapesta.

Cu ocazia plecării la București, Zsengeller s'a întâlnit ca de obiceiu cu fratele său și i-a înmânat 140 de pengö (lei 4000), leafa ce-o primise cu câteva zile înainte și cu care sumă nu putea pleca în străinătate, din cauza restricțiilor.

Un agent secret, care se găsea pe peron, a observat și crezând că Zsengeller vrea să facă trafic de devize cu ajutorul funcționarului de căi ferate, s'a prezentat imediat în fața internaționalului ungur, vrând să-l aresteze.

Confuzia a fost repede stabilită și lucrurile s'au aranjat, însă agentul deși complect edificat asupra „cazului", a telefonat la poliția vămii, cerând ca bagajele lui Zsengeller să fie minuțios controlate și ca jucătorul Ujpestului să fie supus unui sever interogatoriu. In gară, agentul nu avea timp, căci mai erau numai câteva minute până la plecarea trenului.

Această nouă dispoziție a produs noui emoții în rândurile lotului pestan, care se temea ca Zsengeller să nu fie reținut la graniță pentru cercetări.

Din fericire, până să ajungă la graniță lucrurile au fost lămurite și lui Zsengeller nu i s'a întâmplat nimic.

Formidabil!...

Stela Walariewicz

a stabilit două recorduri mondiale feminine în aceeaș zi

New-York, 2. — Cunoscuta recordmană mondială poloneză Stela Walasiewiecz, stabilită în St. Unite, în cadrul unei reuniuni atletice desfășurată la Cleveland, a reușit două performanțe record, extraordinare.

Parcurgând 100 yardzi, a acoperit distanța în 10 s. 4, timp cu 4/10 de secundă mai bun decât propriu l ei record, stabilit în 1930.

O jumătate de oră mai târziu, alergând pe 60 yardzi, a făcut 7 sec., bătând cu 1/10 de secundă recordul deținut din 1928 de americana Helen Filkey.

Aceste două isprăvi dovedesc din plin, formidabilele resurse ale acestei campioane.

Numai nouă concurenți

vor participa în cursa automobilistică „Marele Premiu al Franței"

Paris, 2. — Accidentele suferite de Mueller și Hasse erau cât p'aci să compromită al 32-lea „Mare Premiu al Franței".

Se vorbea insistent de retragerea alergătorilor germani și, în acest caz nu ar mai fi rămas să dispute cursa, decât patru concurenți.

Din fericire, mașina lui Hasse a putut fi pusă în funcțiune și interele industriei germane au rămas să fie reprezentate de Lang, Caracciola, Brautschich, Kantz și Hasse.

Alături de aceștia, se vor alinia francezii: Jean Pierre Wimile, Petit, Carriere și Etancelin.

Cu toate că numărul participanților este satisfăcător, datorită superiorității germanilor, cursa este lipsită de atracție.

300.000 franci

a oferit Sochaux lui Leonidas pentru a juca un sezon în Franța

Jurnalul „A Note" din Rio de Janeiro anunță că un club francez de football ar fi oferit 300.000 franci francezi lui Leonidas, centrul atacant al echipei Braziliei, pentru a activa un sezon în Franța.

In paranteză se arată că este vorba de F. C. Sochaux, campionul național francez.

„SPARTA" și „KISPEST" au fost eliminate din Cupa Europei Centrale

Cele două matchuri de retur disputate eri în cadrul primului tur al Cupei Europei Centrale la Budapesta și la Praga, s'au terminat la egalitate, 1:1.

In urma acestor rezultate, cele două echipe italienești Ambrosiana și Genova, s'au calificat pentru turul 2, eliminând pe Kispet și Sparta.

Este interesant de relevat că în timp ce campioana Italiei (Ambrosiana) a eliminat a patra echipă urgană (Kispest), campioana Cehoslovaciei (Sparta) a fost eliminată de a patra echipă italiană. (Genova).

Și încă un amănunt.

Ambele matchuri s'au terminat cu același scor de 1:1, echipele italiene conducând cu 1:0 la pauză.

Iată și relatările corespondenților noștri.

Ambrosiana—Kispest 1-1 (1-0)

Budapesta, 2. — Pe terenul F. T. C. s'a jucat azi în fața a 10.000 de spectatori, matchul Ambrosiana — Kispest, contând pentru primul tur al Cupei Europei Centrale.

Partida care s'a desfășurat într'o atmosferă extrem de încărcată, s'a terminat la egalitate: 1-1.

Scorul a fost deschis în minutul 40 de Meazza, care a transformat un penalty, acordat în urma unui foul făcut de fundașul Onodi.

După pauză Ferrari a mai marcat un goal, pe care arbitrul l-a acordat, dar apoi în urma reclamației arbitrului de linie l-a anulat.

Egalarea a survenit în minutul 21, când la o învălmășeală în fața porții lui Peruchetti, mijlocașul centru, dr. Vargha a introdus balonul în plasă.

In urma acestui rezultat Ambroziana având 3 puncte și un goal-average de 5:3 s'a calificat pentru turul II al Cupei Europei Centrale.

A condus d. Krist, următoarele formațiuni:

AMBROSIANA: Peruchetti-Buonocore, Setti-Locatelli, Olmi, Antona-Ferrara, Meazza, Barsanti, Ferrari, Ferraris.

KISPEST: Cergö-Olajkár I., Onodi-Rátkai dr. Vargha, Vig-Kinsces, Monostori, Nemeș, Déri, Serényi.

Genova 93—Sparta 1-1 (1-0)

Praga, 2. — Pe terenul Sparta pe ploaie, în fața a 20.000 de spectatori s'a jucat azi matchul dintre „Genova 93" și Sparta, contând pentru Cupa Europei Centrale.

După un match aprig disputat, partida s'a terminat la egalitate, scorul fiind 1:1.

Primul goal a fost marcat în minutul 35. O lovitură liberă bătută dela 20 de metri de Perrazzolo a ricoșat dela Ctyroki la picioarele lui Arcari care a pasat lui Bertoni și acesta a înscris imparabil.

După pauză, în minutul 28, Zeman a izbutit să egaleze. In restul timpului de joc cehii au atacat, dar apărarea oaspeților desfășurând un excelent joc de apărare, a împiedecat marcarea unui nou goal.

In urma acestui rezultat Genova având un goal-average de 5-3 s'a calificat pentru turul II al C. E. C.

Budge a mai câștigat

două campionate mondiale

LONDRA, 2. — Finalele diferitelor probe disputate în cadrul turneului internațional de tennis dela Wimbledon au dat următoarele rezultate:

Dublu domni: Budge, Mako (Statele Unite) b. Henkel, Metaxa (Germania) 6:4, 3:6, 6:3, 8:6.

Simplu doamne: Helen Moody Wills (USA) b. Jacobs (USA), 6:4, 6:0.

D-ra Jacobs și-a scrântit glezna stângă în al 9-lea game.

Dublu doamne: Fabyan, Marble (Statele Unite) b. Mathieu, Yorke (Franța-Anglia) 6:1, 6:3.

Dublu mixt: Budge, Marble (Statele Unite) b. Henkel (Germania), Fabyan (Statele Unite) 6:1, 6:4.

Astfel toate probele au fost câștigate de Statele Unite.

Luat din tribună

Rugat de jucători, Steinbach a jucat

eri la U. Tricolor în cel mai dramatic joc al ei

Când a apărut pe teren Unirea Tricolor, a fost un moment de nedumerire și emoție generală.

In formația oborenilor era și Petre Steinbach.

Momentul de uluire este pe deplin justificat deoarece se știe în ce mod s'a despărțit Steinbach de Unirea Tricolor.

O INTAMPLARE NEOBICINUITA

Un lucru, care nu a fost însă știut de publicul din tribune, este acela că Steinbach nu știa că va juca... cu cinci minute înainte de începerea matchului.

Intr'adevăr, titularul postului de mijlocaș centru, Covaci Alexandru nu a venit la match... pentrucă a adormit iar Unirea Tricolor nu avea pe teren niciun jucător, care ar fi putut juca în linia de halfi.

Au trecut minute întregi de căutare disperată, în goană după un „half", dar totul n'a dat niciun rezultat.

Oborenii nu aveau mijlocaș centru, deși mai erau până la începutul jocului cinci minute.

INTERVIN JUCATORII

In momentul acela a intrat pe teren Steinbach și jucătorii oboreni, într'o unanimitate impresionantă, și-au rugat „maestrul" să joace și acesta a acceptat asumându-și un risc extraordinar, acela de a juca, fără antrenament de luni de zile.

UN GEST EXTRAORDINAR

Actul lui Steinbach n'are nevoe de fraze și în jurul lui elocvența este inutilă.

Inregistrat ca un simplu fapt divers, el își păstrează cu atât mai mult unicitatea lui.

In momentul în care Unirea Tricolor își juca destinul, „maestrul" a uitat tot și a comis imensa „gafă technică" de a juca, dând astfel cel mai frumos exemplu de sportivitate, care ar putea fi dat de un jucător de football.

A jucat eri cum a știut dar mai ales cum a putut, însă prezența lui pe teren era în momentele acelea de ajuns.

La matchul Rapid-Ujpest

Cupa Europei Centrale e reprezentată de d. Octav Luchide

D. Luchide a primit aseară delegația de a reprezenta Comisia Cupei Europei Centrale la matchul Ujpest-F. C. Rapid.

In aceeași adresă comitetul C. E. C. roagă pe secretarul general al F. R. F. A., să intervie pe lângă cele două grupări, pentru a încheia un acord scris cu privire la orașul unde se va disputa, eventual, cel de-al treilea match, în caz că Rapid va reuși să egaleze cele trei puncte, cu cari au venit de la Budapesta.

După cum se știe, comitetul C. E. C. a fixat dinainte „scena" acestui joc, la Belgrad.

Dar cum grupările pot ridica eventuale proteste, când localitatea nu le convine, comitetul C. E. C. vrea să se pună la adăpost de surprize.

Editura Societății Anonime „Universul", București—România

BIBLIOTECA ASOCIAȚIUNII SIBIIU

Taxa postală plătită în numerar conform aprobării dir. g-rale p. t. t. nr. 70.346/938.

2 LEI

UNIVERSUL

12 PAGINI

108-1938

Redacția și Administrația: Palatul „UNIVERSUL", str. Brezoianu 23—25. Telefon Centrala: 3.30.10 — Redactor responsabil: EUGEN DUMITRESCU

Proprietar: „Universul" S. A. Adm.-delegat STELIAN POPESCU Inscris sub No. 167, Trib. Ilfov | Nr. 108. — Anul I | BUCUREȘTI. — Marți 5 Iulie 1938 | ABONAMENTE: 1 an Lei 500, 6 luni Lei 270, 3 luni Lei 150

TRIUMFUL foot-ball-ului ROMANESC

Rapid și Ripensia s'au calificat pentru turul următor

România a realizat cea mai frumoasă performanță a Cupei Europei Centrale, păstrându-și toate echipele în turul doi

Nouri grei de fum dela locomotive acopereau din când în când, ca o cohortă de sinistre fantome în plină zi, teatrul unei dramatice lupte, Rapid-Ujpest.

Stadionul Giulești și cu el cei 20.000 de spectatori au trăit ieri aproape două ore de înaltă tensiune sufletească.

Stadionul cu forma sa rotundă se putea asemăna în clipele de frenetică bucurie sau în acele de strigăte încurajatoare, cu un vulcan, cu un crater în plină erupțiune.

Cu toate că organizarea a schiopătat victime căzând, bineînțeles, gazetarii, oamenii și-au putut găsi locuri cu soare sau fără și mai ales cu soare.

Jurnalele, batistele, pălăriile și tot ce mai puteau rezista dogoarei fumului de pe cer s'au prefăcut în mod miraculos și repede în evantaiuri cari încercau în zadar să gonească o căldură ce se încăpățâna să domine un stadion în fierbere.

Limonăzile, orangeadele și bonboanele răcoritoare au fost la loc de frunte împreună cu specula care enerva pe mulți și golea buzunarele la și mai mulți.

Partidele de deschidere se scurg în așteptarea înfrigurată a miilor de spectatori, nerăbdători să vadă „matchul cel mare".

Insfârșit acesta începe...

Apare Ujpest-ul. „Tricourile Rapidului!" exclamă unii cari se așteptau să-i vadă pe unguri în veșnicul lor albverde.

Se aliniază cuminți în mijlocul terenului și salută prin niște strigăte mici și cosmice.

Rapidul intră și el pe teren odată cu erupția vulcanului care în clipa asta e stadionul.

Arbitrul, un om gras îmbrăcat în negru și cu pantaloni scurți, fluieră. Matchul a început...

...Adică drama. Căci cu adevărat a fost un match dramatic. O spunem asta fără cea mai mică rezervă și ne-o probează emoția simțită când în ultimele douăzeci de minute s'au marcat patru puncte.

La pauză, megafonul instalat deasupra, sus, pe tribună vrea să delecteze publicul cu tangouri și nu reușește pentrucă imediat se întrerupe ca să lase loc unei înștiințări care a produs o mare veselie într'un public enervat.

— „D-l Seciuleanu roagă pe domnișoara Rodica Potecă să-l aștepte după match la poarta cea mare a stadionului" — spune vocea de stentor.

— Iacă — un moldovean vrea să facă spirit — au început să-și dea rendez-vous-uri la megafon!"

După pauză, actul doui al dramei.

Aplauze, fluierături, iar aplauze și iar fluierături iată o simfonie care se ridică cu o energie de nestăpânit din peluze și tribune.

Drama s'a terminat... Și nu cum s'ar crede — și cum se învață la școală — cu un desnodământ tragic. Ci cu victoria Rapidului...

Ura!.. Am câștigat!.

Eugen Verzea

„La București nu se poate marca".

Fraza aceasta cu rezonanțe de Mărășești, a impus-o România cu hotărire, cu o voință de care s'a făcut țăndări și „furia Rabină" și footballul savant al Europei Centrale.

In fața elanului, a refuzului tragic de a pierde, tradiția a renunțat să mai persiste și Ujpest a părăsit competiția din primisul tur.

Un match desfășurat într'o tensiune de arc voltaic și o victorie românească mare cât ziua ceea de vară toridă cu lumină imabilă..

Nervii tuuror s'au întins la limită iar entusiasmul peluzelor, în delir, s'a prăvălit în avalanșe alpine.

Rapid a câștigat un match imposibil, în ziua în care nimeni nu-i acorda șansă.

A fost o întâlnire cum nu s'a mai văzut în București și victoria Rapidului e un eveniment deadreptul extraordinar.

Echipa românească a luptat cu o voință de cel mai pur spirit valah.

A câștigat pe merit, un match epocal, cel mai mare joc din istoria cluburilor românești.

Elanul, dârzenia românească, lupta deslănțuită în toată întinderea ei, s'au dovedit eri însușirile autentice și eficace ale footballului românesc.

3 Iulie e data de capăt a footballului românesc modern.

Ea a impus ca valabil în diferențierea jocului de football un stil, care-și are forța lui proprie, acela al footballului românesc.

Și el e, în toate aspectele lui, în luptă dură, un elan egal și inepuizabil.

Firește, el nu are tehnica Europei Centrale și continuitatea susținută latină a footballului italian dar are o intensitate combativă apropiată de el și răbufniri, care o întrece.

E însă valabil pentru că este altoit pe un fond autentic și cel mai bun, în același timp, el suplinind în întregime lipsurile technice și insuficiențele tactice.

Desigur, se poate foarte bine ca totul să fie o simplă notă, hotărîtă de alura fantastică, în care matchul s'a desfășurat, mai ales în repriza a doua.

Dar și în matchul de Duminica trecută și în cel de eri echipele românești s'au adapta la luptă cu o ușurință surprinzătoare și organică, în care au apărut aceleași însușiri combative și în aceeași intensitate.

Un stil românesc, e poate mult spus, dar în orice caz, există o caracteristică românească perzistentă în jocul echipelor românești.

(Continuare în pag. 6—7)

1. Fekete, blocat de Moldovan, respinge cu capul. Auer și Szücs urmăresc cu atenție.

2. O fază caracteristică din matchul Rapid-Ujpest: Fekete este jos, Auer trage, iar Tuto sare în calea mingii.

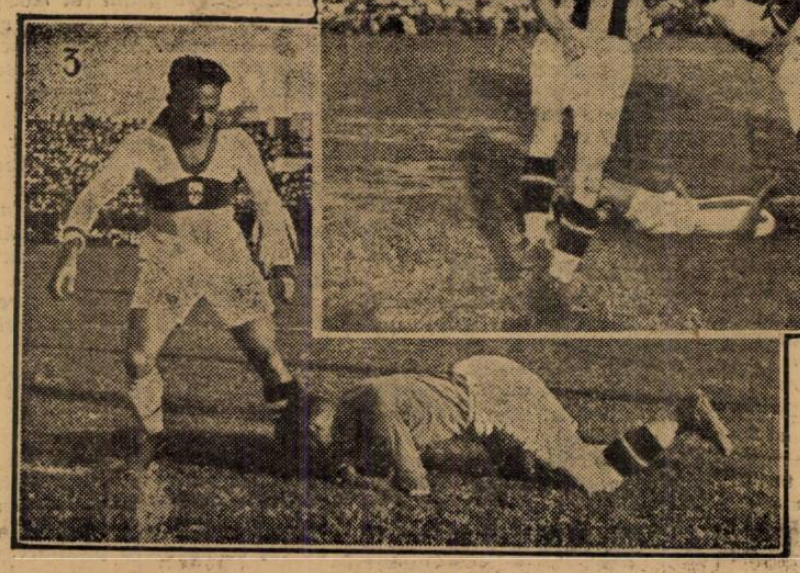

3. Szikla a blocat singur balonul sub privirile atente ale lui Auer.

Un nou record mondial de natație

Copenhaga, 3. — Cunoscuta înnotătoare daneză, Ragnhild Hveger a stabilit un nou record mondial pe distanța de 1 milă.

D-ra Hveger a acoperit distanța în 23 min. 11,5 secunde.

Viitorul campionat mondial de gimnastică

In congresul federației internaționale de gimnastică, congres ținut zilele trecute la Praga, s'a decis ca viitorul campionat mondial să fie organizat în 1942, în Elveția.

SPECTACOLE

CINEMATOGRAFE

ARO: Inchis în cursul lunilor Iulie și August.
CAPITOL (sală și grădină): Se caută o femee, jurnal și completare.
CARLTON: O femee fără importanță, jurnal O. N. T. și Mowietone.
SCALA: Alibiul d-rului Tindal și jurnal Paramount.
SELECT: Cântărețul tristeții sale.
SAVOY: Nostalgie și Ingerul străzii.
TRIANON: Banda veselă și jurnal Paramount.
FEMINA (plafonul descoperit): Visuri sdrobite și jurnal Fox.
REGAL: O crimă fără importanță și Jurnal Paramount.
PALAS BULEVARD: Tainele căsătoriei, jurnal și complectare.
A.R.P.A. Tango nocturn și Stan și Bran scoțieni.
ROXY: Se caută o femee, jurnal și completare.
FORUM: Victoria Suverana Angliei și O lacrimă ascunsă.
CORSO: Domnișoara Mama Mea și Strigătul sălbaticilor.
ELISEE: Banda veselă și jurnal Paramount.
AIDA (Sala și grădina): Când o spioană iubește și Gondola cu Himere.
AMERICAN (Sala și grădina): Rosalie și Necunoscuta.
ATENEUL TEI: Cavalerul Dreptății și Simfonia Jazzului.
BARCELONA: Troica și Secretul celor trei.
CENTRAL: Drapelul galben și Diroul II.
CITY: Drumul spre glorie și Acuzata.
DACIA (Grădina și sala): Când vrea femeia și Borneo extraordinar.
DIANA: Granița însângerată și Miss Theodora.
EDISON (Sală și grădină): Monumentul Indian și Trupa de reviste Georgescu-Iași.
FILANTROPIA (Kiseleff): Troica și Panică prin văzduh.
FLORIDA (Grădina și sala): O nuntă ca 'n povești și Căpitanul Easton.
FRANKLIN: Noaptea Roșie și Mister Flaw.
GLORIA: Dejun în doi și Alarma în Peking.
ILEANA (sala și grădina, Strada Avrig): Saratoga și Fortul negru.
IZBANDA: O aventură în Manhattan. Răzbunarea lui Drumond și Omul mecanic (Robot).
LIA: Stigmatizata și Aur și femei.
LIZEANU: Pat și Patachon în Paradis, Insula Păcatelor, completare și artiști.
LUCIFER: Broadway Melody 1938 și Cobra Tango.
MARNA: Misterul d-nei în gris, Scherlok Holmes și Ce știi tu ce-i soacră-mea.
MARCONI: Gasparone și Aristocrat de ocazie.
MILANO (Grădină și sală): Parnel și Mazurca albastră.
MODEL: Avangarda eroilor și Shanghai.
NERO (Grădină): Lumpacius Vagabondus și Istoria se scrie noaptea.
NISSA: L'am întâlnit la Paris și Muzica e viața mea.
ODEON: O aventură în Manhattan și Totul pentru tine.
ORFEU: Groază în Shangai și Aur în Stradă.
PARIS (Sala și grădina): Mi-e viața în pericol, Quadrilul și revista Culcă-te în patul meu.
PACHE: Misteriosul Mr. Wong și Confetti.
RAHOVA: Prima noapte și Cea mai bogată fată din lume.
REX: Intre două femei și Un băiat timid.
SPLENDID (Moșilor 290): Agenți secreți cu Frații Marx și Spovedanie.
ȘIC: Groază în Shangai și Aur în Stradă.
TRIUMF. Misiunea locotenentului Perry și Comoara blestemată.
TOMIS (Grădina și sala): Stela Dalas și Paderewsky în Rapsodia II-a.
UNIC (Grădina și sala): Victoria Suverana Angliei și Invitația la dans.
VOLGA-DOROBANȚI: Gentlemen după miezul nopții și Sclavii onoarei.
VOLTA BUZEȘTI: America Melodie și Insula păcatelor.
VENUS: Farmecul tinereței și Ogorul.

CITIȚI

Universul Sport

Pe o căldură cumplită

„Cupa Jugaru" a revenit lui Bucur Feordeanu

Tudose a abandonat din cauza unei... gâște

Căldurile caniculare din ultimele zile au influențat serios și asupra curselor.

Un exemplu eloquent ni l-a servit alergarea de eri care, în ciuda faptului că plecarea s'a dat la ora 7, pe a doua parte a probei, căldura a făcut adevărate ravagii, majoritatea cicliștilor oprindu-se la gârlă (Argeș) la înapoere.

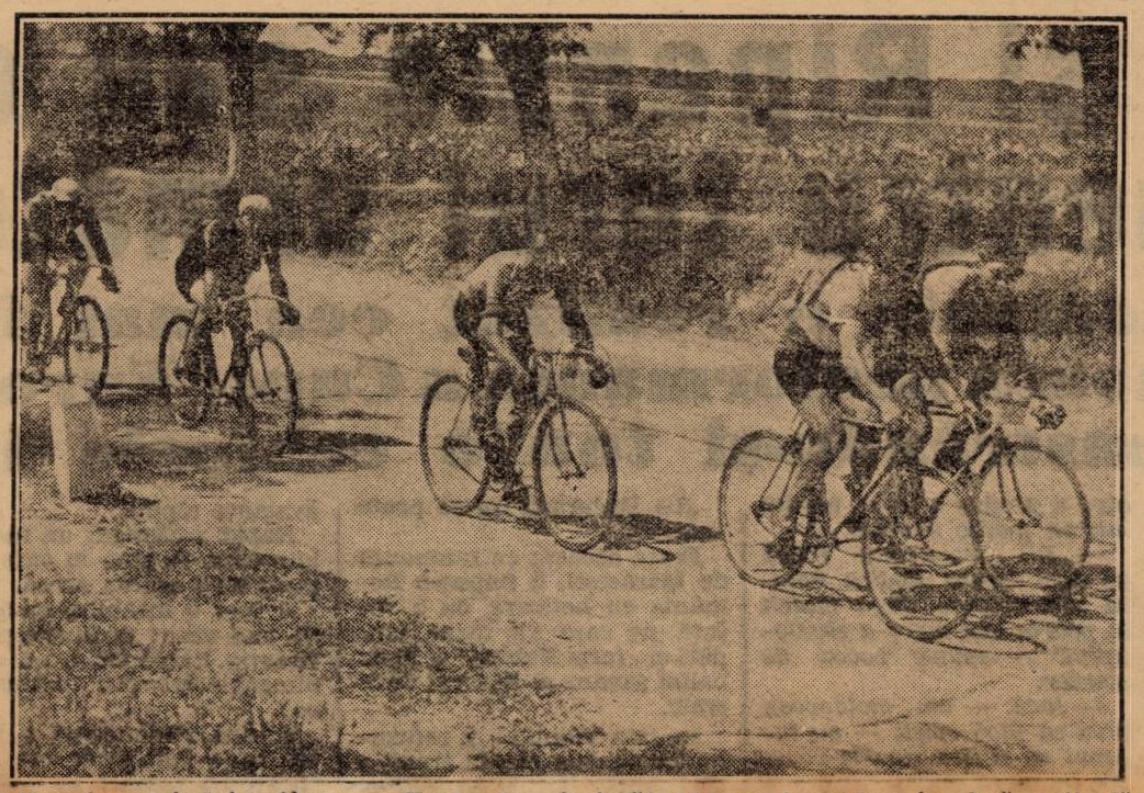

Hrenciuc, având în stânga pe Teodoreanu, învingătorul curs ei, conduce în alură susținută, primul pluton

ALERGAREA

Sub steagul starterului s'au aliniat 46 alergători din cei 56 înscriși.

In toate categoriile se merge susținut, iar laași, Hrenciuc într'o vervă extraordinară duce plutonul așilor, secondat de Tudose, reușind să prindă aproape pe toți cei plecați cu handicap.

La înapoiere acelaș Hrenciuc conduce vârtos neavând decât 3-4 alergători în față, pe care îi și prinde.

ABANDONUL LUI TUDOSE

Inaintea dealului Daia la 48 km. de sosire, Tudose intră într'un pluton de gâște, se prăbușește, își rupe roata și e forțat să abandoneze.

Câțiva kilometri mai încolo, Dina cade rănindu-se serios și abandonează.

La 15 km. de sosire, un pluton numeros, stopează și nemerește în undele răcoritoare ale Argeșului.

Au renunțat la cursă.

Căldura era îngrozitoare iar primul pluton foarte departe.

In apropierea startului Hrenciuc se îngălbenește la față în colțul gurii apărându-i un rictus de durere.

Stomacul într'o zi proastă, îi provoacă dureri atroce — forțând să piardă demarajul final petrecut pe pavaj cu sdruncinături implacabile.

REZULTATUL TECHNIC

1) Bucur Feordeanu (ASPIM) a parcurs 120 km. în 3 ore 33 min. 52 sec. cu o medie orară de 33 km. 900 m.
2) V. Băduliteanu (A. M.) acelaș timp.
3) D. Hrenciuc (P. N.) 3 ore 31 m. 52 s. (Cel mai bun timp al zilei: media 34 km. 096 m.).
4) V. Craighero (Aspim) 3.36.52".
5) I. Guzan (ASPIM) acelaș timp.
6) Radu Gheorghe (ASPIM) acelaș timp.
7) Cr. Teodorescu (Pr. N.) 3.39.30"
8) Ag. Walter (AM).
9) I. Ciorobea (ASPIM).
10) I. Beckman (AM).
11) Gh. Șandru (V.D.)
12) Ionescu 3.46.15.
13) Machelbergh 3.55'20".
14) Al. Fufă același timp.
15) Ion Silvestru același timp.
56 înscriși.
46 partanți.

SPORTURI NAUTICE

Regulamentul caravanei „Marele Voevod Mihai"

(Continuare din numărul de eri)

Toți acești oficiali vor sta pe remorcher de unde:

— Presa va putea urmări caravana pe tot parcursul, în toate amănuntele și concursurile nautice, la sosirile dela capetele de etapă, putând astfel să-și facă dările de seamă în liniște și perfectă cunoștință.

Tot ea, are însărcinarea să țină la zi cu toate evenimentele întâmplate „Jurnalul de bord al caravanei".

— Cinematograful și fotograful vor putea, urmărind cursa și concursurile, să se plaseze prin acest mijloc la locurile prielnice pentru a putea să fotografieze părțile ce interesează.

— Spikerul va putea anunța participanților, în parcurs, diferite dispoziții prin megafon, sau semnale cu fluerul de la remorcher, după codul stabilit: publicul care vine în întâmpinarea caravanei la capetele de etapă, compoziția caravanei, scopul urmărit și o dare de seamă asupra rezultatelor de până atunci precum și ce urmează să se desfășoare la sosirea caravanei. Toți vor primi instrucțiuni speciale.

f) Serviciul de disciplină, executare de program, ordine pe tot timpul caravanei.

g) Serviciul concursurilor nautice.

Acest serviciu va fi constituit dintr'un personal technic care va avea să supravegheze executarea concursurilor, plecările regulate de la start, sosirile, cronometrările și clasamentele.

h) Serviciul de urmărire și ajutor.

Caravana va fi însoțită de un număr de remorchere, unde vor sta toate serviciile, bagajele și aprovizionarea. Personalul marinăresc va veghea de pe bordul acestor vase și va da ajutor, atunci când vre-o îmbarcațiune se găsește în pericol.

D) EXAMINĂRILE

Inainte de plecare se va proceda la:

— Examinarea medicală.

Asociațiile participante și individualii sunt obligate odată cu înscrierea la aceasta caravană să înainteze câte un certificat medical pentru fiecare membru, din care să se constate că participanții se bucură de o sănătate deplină.

De autenticitatea certificatelor răspund asociațiile. Medicul caravanei are obligația a verifica înainte de plecare toate certificatele și supravizita pe participanți.

— Examinarea technică.

Toate îmbarcațiunile vor fi examinate de o comisiune technică, ce are a se pronunța asupra stării și stabilității lor.

Imbarcațiunile găsite defecte și socotite că ar putea să pună în pericol viața participanților, vor fi înlăturate din caravană, participanții putând însă lua parte numai pe alte îmbarcațiuni găsite bune pentru „Drumeție pe apă", în caz că vor exista locuri libere.

E) CONDUCEREA

Caravana se organizează de F. R. S. N. a cărei conducere este încredințată d-lui lt.-colonel Pavlid Nicolae, care are depline puteri în ceiace privește conducerea și administrarea caravanei, aplicarea instrucțiunilor și itinerariul prezentului regulament și luarea tuturor dispozițiunilor ce le va crede de cuviință pentru bunul mers și îndeplinirea scopului caravanei.

F) RESPONSABILITĂȚI

Fiecare participant navigă pe riscul și răspunderea personală.

In caz de accident de orice natură, al vreunui participant, nu pot fi trași la răspundere conducătorul caravanei, asociațiile din care face parte accidentatul, sau F. R. S. N.-ul.

H) TAXE ȘI RECOMPENSE

Fiecare participant va achita odată cu cererea de înscriere suma de Lei 200 *de persoană (nu de îmbarcațiune) reprezentând taxa de participare.*

Sunt scutite de această taxă, numai echipele militare, formate din soldați.

Pe timpul parcursului la toate concursurile ce se vor organiza cu ocazia sosirilor la capetele de etapă, așa după cum se arată în itinerar, toți participanții ce se vor clasifica, vor primi premii.

La terminarea raidului, fiecare participant va primi (în mod gratuit) o plachetă cu caracter sportiv al caravanei, pentru comemorarea primei caravane nautice oficiale a „Drumeției pe apă".

I) SANCȚIUNI

Participanții sunt obligați:

a) Să respecte cele cuprinse în prezentul regulament.

b) Să respecte dispozițiunile luate de conducere și prevăzute în itinerar precum și instrucțiunile generale.

c) Să aibă o atitudine corectă, camaraderească față de ceilalți participanți.

d) Să aibă o atitudine înțelegătoare și respectuoasă față de conducător și toate organele oficiale ale caravanei.

e) Să aibă o purtare demnă față de autoritățile civile sau militare, față de publicul spectator din localitățile de oprire precum și față de cei ce ne oferă găzduire.

f) Să nu facă încercări cari ar periclita siguranța lor, a celorlalți participanți, sau a îmbarcațiunilor pe tot timpul parcursului. Concursurile de întreceri nu se vor face decât atunci când se dispune de conducătorul caravanei și cele prevăzute în itinerar.

g) Să intervină imediat în caz de accident întâmplat unui camarad din apropierea lui.

h) Să execute cu cea mai mare punctualitate orarul prevăzut în itinerar precum și dispozițiile la punctul 26-27 din instrucțiunile generale.

Orice abatere dela prezentele, atrage sancționarea vinovaților Sancționarea poate consta în:

a) Avertisment.

b) Indepărtare din caravană, participantul suportând toate cheltuelile ca o consecință a nerespectării disciplinei și dispozițiunilor luate.

c) Reclamarea cazului la F. R. S. N. pentru a fi supus hotărârilor comisiilor de judecată și disciplină.

Toți participanții sunt datori, ca prin purtarea și activitatea lor, să colaboreze pentru reușita caravanei și atingerea scopului propus.

FOOT-BALL

Ripensia-Ferencvaros și Genova 93-F.C.Rapid în programul viitoarei etape a Cupei Europei Centrale

Cu excepția unui singur match — care se joacă azi la Praga — primul tur al Cupei Europei Centrale s'a terminat.

Echipele calificate se vor întâlni în sferturi de finală conform programului de mai jos:

București: **RIPENSIA - FERENCVAROS.**
Genova: **„GENOVA 93"-F. C. RAPID.**
Kladno: **KLADNO-JUVENTUS.**
Milano: **AMBROSIANA-Câștigătorul matchului SLAVIA-Beogradski, probabil SLAVIA!**

Delegările de arbitri se fac astă-seară.

După victoria de eri

Primele jucătorilor F. C. Rapidului

Fiecare câte 10.000, iar Auer 20.000 lei

După partida de eri, în care F. C. Rapid a învins pe Ujpest cu scorul de 4:0, calificându-se astfel pentru turul al doilea al Cupei Europei Centrale, jucătorii bucureșteni au primit o primă de 10.000 lei.

Singur Auer, a primit 20.000 lei, în calitate de antrenor și jucător.

Azi la Praga

Ultimul match decisiv din primul tur al Cupei Europei centrale: SLAVIA-BEOGRADSKI

Pe terenul Slavia se dispută astăzi ultimul match decisiv al primului tur din cadrul Cupei Europei Centrale între Slavia și Beogradski.

In primul match care s'a jucat la Belgrad, Slavia a câștigat cu 3:2, așa că azi pe teren propriu, nu-i va fi prea dificil să învingă din nou, poate chiar la un scor categoric.

Matchul va fi condus de d. Boronkay (Ungaria).

Echipele vor alinia următoarele formațiuni:

BEOGRADSKI: Puchar (Glaser)—Stoilcovici, Dubac-Manola, Lechner, Knejevici—Glisovici, Vuiadinovici, Marianovici, Bojovici, Podrahski.

SLAVIA: Boksai—Cerny, Dancik—Bonska, Nojir, Kopecky—Horak, Simunck, Bradac, Bican, Vytlacil.

Ripensia a plecat azi dimineață spre Timișoara

Timișorenii vor sosi Vineri în Capitală

Milan, 3 (prin telefon). — **Astă seară a avut loc un banchet oferit de vice-președintele clubului Milan în onoarea oaspeților.**

De altfel, expediția ripensistă va pleca mâine dimineață și va sosi Marți la prânz la Timișoara.

De aici, va porni Joi seara spre București în vederea jocului din turul doi.

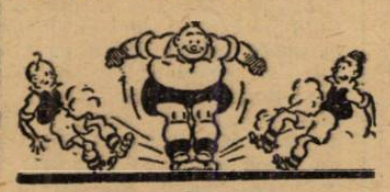

Fundașul Braziliei dr. Nariz va juca la Hungaria din Budapesta

Budapesta, 3. — **In cercurile sportive din localitate se comentează cu multă satisfacție noua achiziție făcută de clubul local Hungaria.**

Intr'adevăr, în rândurile foștilor campioni ai Ungariei, va activa începând din sezonul viitor, faimosul fundaș brazilian, dr. Nariz.

Acesta va face practică la Budapesta, specializându-se în medicina sportivă, la sanatoriul cunoscutului medic specialist dr. Molnár.

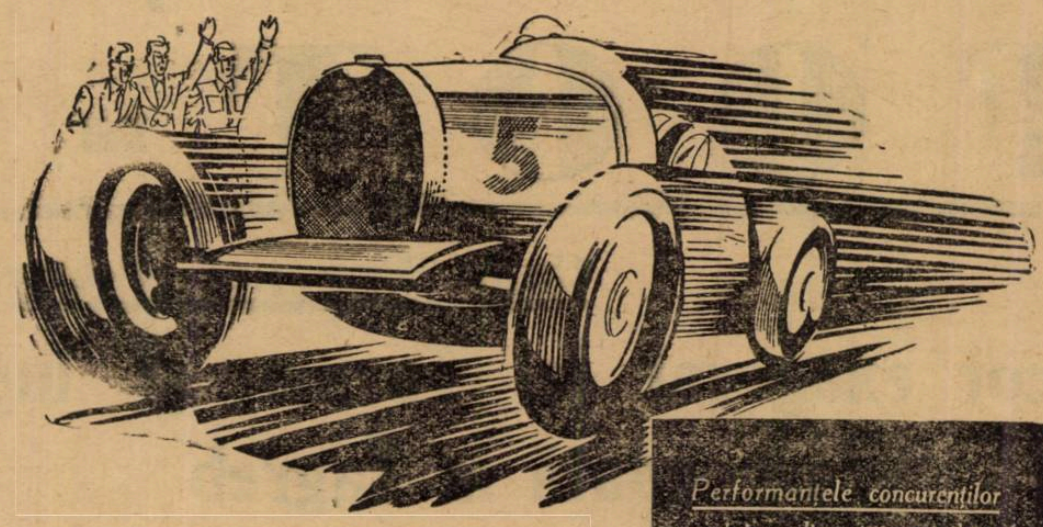

● Rezultatele ultimelor concursuri de automobile și motociclete, scot din nou în evidență calitatea produselor OSIN.

● Societatea „Distribuția" pune la dispoziția automobiliștilor, O GAMĂ ÎNTREAGĂ DE CARBURANȚI, atât pentru mașinile de serie cât și pentru mașinile create special, pentru realizarea performanțelor excepționale.

● Automobiliști, întrebuințați cu încredere, BENZINA OSIN, pentru motoarele de serie, BENZINA FULGER cu ETHYL pentru motoarele supracomprimate.

Performanțele concurenților cari și-au alimentat mașinile cu carburanții Soc. „Distribuția"

KILOMETRUL LANSAT.
MOTOCICLETE:
Ludwig Krauss pe B. M. W. cel mai bun timp al zilei.
AUTOMOBILE SPORT:
Paul Heinemann clasat primul pe B. M. W.
Ambii concurenți au întrebuințat carburanți speciali conținând și benzină OSIN conform formulei indicate de fabrică.
AUTOMOBILE CURSE:
Mihail Sontag pe Bugatti, cel mai bun timp la automobile.
MARELE PREMIU AL BUCUREȘTILOR:
Mihail Sontag pe Bugatti a câștigat Cupa ziarului „Universul".
PREMIUL AL II-lea LA AUTOMOBILE SPORT.
PREMIUL AL III-lea LA AUTOMOBILE CURSE.
CUPA CARPAȚILOR:
Lt. Col. Berlescu pe Citroen s'a clasat al doilea, alimentându-se numai la pompele de pe parcurs cu benzina OSIN.

OSIN

Pentru a asigura aprovizionarea automobiliștilor în cele mai bune condițiuni, „Distribuția" le pune la dispoziție 350 depozite și stațiuni OSIN, răspândite rațional pe tot întinsul țării.

F. C. Rapid pleacă Miercuri seară la Genova

Viitorul adversar al F. C. Rapidului, în cadrul sferturilor de finală ale Cupei Europei Centrale, va fi a patra clasată a campionatului italian „GENOVA 93".

Primul match dintre „F. C. Rapid"-„Genova 93", se va juca Duminică la Genova.

Conducerea Rapidului dă o deosebită atenție acestei întâlniri, căci nu trebuie uitat că Genova a eliminat în primul tur pe campioana Cehoslovaciei, Sparta.

Gruparea feroviară pentru a se prezenta în cele mai bune condițiuni la Genova, va părăsi Capitala încă de Miercuri seara, urmând să sosească Vineri în orașul mediteranian.

Cernăuți a eliminat Rădăuți din Cupa „V. V. TILEA"

Cernăuți, 3 (prin telefon). — In cadrul Cupei Tilea s'a disputat astăzi în localitate, matchul dintre selecționatele orașelor Cernăuți și Rădăuți.

Victoria a revenit localnicilor, cu multă ușurință, la scorul de 6-1 (3-0).

Au asistat, pe o căldură mare, doar 250 de spectatori, care au vizionat un joc slab pe terenul lui Dragoș Vodă.

Matchul n'a avut istoric și niei faze importante.

Goalurile au fost marcate de Panenka (min. 2), Strutiasky (min. 10), Cacerowsky (min. 35 și 60), Ionescu (min. 77 și 83).

Cernăuți: **Erhan-Hosbeim, Stratinsky-Winternitz, Stețiu, Gajda-Ionescu, Suk, Panenka, Strutinsky, Cacerowsky.**

Rădăuți: **Holus - Iosescki, Bojescu - Barna, Moft, Ronald-Herman, Habău, Spiegel, Lăzăreseu, Verb.**

FOOT-BALL

Cupa Europei Centrale

Scor exagerat la Torino și luptă încordată la Zagreb

Ferencvaros s'a calificat la limită

Primul tur al Cupei Europei Centrale e turul footballului românesc. La București și la Milano, Rapid și Ripensia au scos rezultatele zilei.

Performanțele românești sunt desigur surprize, dar modul cum au fost realizate ele, face ca forța noastră să fie de mărime apropiată celei a marilor echipe participante.

Un avantaj de trei puncte, poate și nu poate fi suficient pentru calificarea în turul următor.

După cum matchul se joacă sau nu la București.

Ujpest și Milano regretă acum că au avut „norocul" să întâlnească echipe românești.

*

România are ambele echipe în sferturile de finală, iar Jugoslavia niciuna.

Paralela, fără a fi răutăcioasă, este totuși reconfortantă după turneul lui H. A. S. K.

Iată și matchurile cari s'au desfășurat în celelalte centre, unde n'au jucat echipele românești.

LA BUDAPESTA:

FERENCVAROS A INVINS ZIDENICE CU 3:0 (1:0)

BUDAPESTA, 3. — Pe terenul F. T. C., în fața a 15.000 de spectatori s'a disputat azi matchul de retur dintre Ferencvaros și Zidenice, contând pentru primul tur al Cupei Europei Centrale.

In prima repriză jocul a fost dur și s'a desfășurat în avantajul gazdelor.

Toldi a deschis scorul în minutul 21, printr'un shoot puternic, care a întâlnit piciorul fundașului Neder și a intrat imparabil în plasă.

După pauză, echipa cehoslovacă a trecut în apărare.

Cu toate acestea, Ferencvaros a mai marcat două goaluri.

In minutul 5, la un corner excelent executat de Taenczer. Toldi a înscris cu capul, iar în minutul 19, o bombă a lui Polgar, trasă dela 20 de m., și-a găsit loc în poarta lui Burkert.

In urma acestui rezultat, Ferencvaros a eliminat Zidenice din Cupa Europei Centrale cu un goal-average de 4:3, urmând ca în sferturi de finală să înfrunte pe Ripensia.

LA ZAGREB:

H.A.S.K.-KLADNO 2—1 (1—0)

ZAGREB, 3. — In cadrul primului tur al Cupei Europei Centrale s'a jucat azi în localitate matchul de retur dintre echipele H.A.S.K. și Kladno.

După luptă mare, echipa locală a reușit să învingă cu 2:1 (1—0), dar cu toate acestea a fost eliminată din C.E.C.

Punctele gazdelor, au fost înscrise de Hitrec și Kacian; iar pentru cehi, a marcat Kloz.

In urma acestui rezultat, Kladno s'a calificat pentru sferturi de finală, având un goal-average de 4:3, și va juca împotriva echipei Iuventus din Torino.

A arbitrat d. Ciamberlini (Italia).

LA TORINO:

IUVENTUS-HUNGARIA 6—1 (4—0)

TORINO, 3. — In fața a 10.000 de spectatori s'a jucat azi matchul de retur dintre Iuventus și Hungaria, contând pentru Cupa Europei Centrale.

Echipa gazdă net superioară a obținut o victorie categorică, cu scorul de 6:1 (4—0).

Punctele au fost înscrise de Dellini (2), Buscaglia (2), De Filippis și Busidoni, iar pentru Hungaria a marcat Kardos.

Dat fiind că prima întâlnire dintre cele două echipe s'a terminat cu 3:3, Iuventus s'a calificat pentru viitorul tur al Cupei Europei Centrale, având 3 puncte și un goal-average de 9 : 4.

Duminică, Iuventus va juca la Kladno, cu echipa S. K. Kladno.

Matchul a fost condus de d. Bizik (Cehoslovacia).

Deși a învins cu 5-1

Universitatea a fost retrogradată

Cluj, 3 (prin telefon dela corespondentul nostru). — Azi s'a disputat în localitate matchul de foot ball dintre Universitatea și Tricolor C. F. P. V. din Ploești.

După cum se știe Dumineca trecută clujenii fuseseră învinși la Ploești cu categoricul scor de 5:3

Azi prin urmare, Universitatea avea de remontat un handicap de 5 puncte.

După jocul furnizat echipa din Cluj a meritat cu prisosință o victorie, mult mai categorică, decât la 5 puncte diferență.

Se pare însă, că arbitrul matchului, d. Tică Iliescu, nu a fost de aceeași părere și i-a lipsit de o victorie mai categorică neacordându-i două penalty-uri unul în prima repriză și celălalt în cea de-a doua.

Despre joc nu se poate spune nimic altceva decât că a fost tot timpul în favoarea Universității.

Prima repriză Tricolor a fost masat complect în poartă din care cauză nu s'a putut înscrie nici un goal.

Repriza doua însă Tricolor nu a mai putut rezista și Universitatea înscrie cinci puncte prin Ioanovici (1) și Draga (4).

Tricolor C. F. P. V. a marcat prin Kovács în minutul 74 din offside.

Grație acestui rezultat, Tricolor C. F. P. V. a reușit să se califice pentru viitoarea divizie națională A.

Consecințele unei selecționări greșite

Reprezentativa Oradiei, învingând cu 3-0 (0-0) selecționata CAPITALEI, a câștigat Cupa „Unirea"

Reprezentativa de juniori a Oradiei a jucat eri după amiază cu reprezentativa Bucureștiului în finala Cupei Unirea. Partida s'a desfășurat ca deschidere la matchul Ujpest-Rapid și a prilejuit o luptă foarte spectaculoasă.

Orădenii au învins cu 3:0 după ce la pauză nu se înscrisese nici un punct.

JOCUL

Jocul a fost foarte frumos și variat. Tinerii jucători ai amblor echipe au arătat cunoștințe de foot-ball, îndreptățind toate speranțele care se pun în ei.

Dela început Oradea atacă insistent dar nu poate marca din cauza vigilenței apărării bucureștene.

Către mijlocul primei reprize jocul se echilibrează. Reprezentativa Capitalei începe să atace și ea și Moisescu are ocazia să se releve prin câteva schimbări de joc, de mare concepție. Din păcate însă portarul Oradiei, Pop, este un elment de mare valoare și apără cu dexteritate cele mai dificile lovituri. Maniera în care a apărat o lovitură din volée a lui Horotan ne-a edificat complet asupra posibilităților lui.

Până la pauză nici una din echipe nu a putut înscrie vre-un punct.

La reluare, reprezentativa Bucureștiului atacă insistent însă inutil căci apărarea oaspeților nu se lasă surprinsă în nici un fel.

Atacul orădean este în schimb mai norocos și în min. 71 Tombory, dela 20 metri, trage prin surprindere și înscrie imparabil.

Succesul încurajează pe orădeni și un minut mai târziu Lucaciu înscrie al doilea punct.

Cu cinci minute înainte de sfârșit Bonațiu, trecut aripă stângă, înscrie ultimul punct al zilei.

CE AU ARATAT ORADENII

Juniorii Oradiei au arătat o concepție mai clară de joc și într'o oarecare măsură o technică mai avansată.

Jucătorii au văzut totdeauna pe echipierul cel mai bine plasat și atacurile lor au purtat totdeauna pecetia finalității.

S'a mai remarcat desăvârșita coheziune dintre toți jucătorii. lucru la care a contribuit faptul că în reprezentativă au jucat cinci jucători dela Crișana.

REPREZENTATIVA CAPITALEI GREȘIT ALCATUITA

Echipa Capitalei a fost alcătuită pe criterii cari au surprins pe toată lumea. Eșind pe teren, toți am observat că în echipă sunt două extreme dreapta și nici o extremă stânga! Căci și Lulu Mihăilescu și Mândreanu joacă ambii în cluburile lor pe aripa dreaptă. Era natural ca cel care a jucat pe stânga să nu corespundă.

O ALTA GREȘEALA A DISTRICTULUI BUCUREȘTI

a fost întrebuințarea lui Lulu Mihăilescu. Acest jucător a jucat Sâmbătă la Unirea Tricolor contra U. D. R.-ului un match cum nu se poate mai istovitor.

După ce numai cu o zi înainte Lulu jucase o astfel de partidă, districtul a găsit cu cale să-l pună din nou să joace într'un match de importanța celui de eri.

Mărturisim că nu mai înțelegem nimic. Greșeala să fie din incapacitate? Nu credem că cei cari conduc districtul sunt oameni vechi în sport.

Nu rămâne decât o condamnabilă neglijență care arată felul cum oficialii noștri se îngrijesc de prestigiul Bucureștiului, și tot odată și de viitorul tinerilor jucători pe cari îi obligă la eforturi peste puterile lor.

CEI MAI BUNI

In general toți băeții au jucat bine și fiecare a căutat să dea tot ce a putut. Totuși s'au remarcat câțiva cari au difuzat posibilități mai vaste decât restul.

Dela oaspeți Pop — portarul a făcut cu siguranță o impresie mare. A apărat câteva lovituri de o manieră care a arătat tuturor marile lui posibilități. Ambii fundași au jucat la fel de bine, totuși Rocica s'a remarcat prin precizia degajărilor și atacului la om.

Mijlocașul centru Renghea s'a dovedit de-asemenea superior colegilor lui de compartiment.

Din linia de atac s'au remarcat Covaci II, Torjoc și Bonațiu.

Din reprezentativa Capitalei s'a remarcat întreaga linie de mijlocași iar din atac Moisescu și Horotan.

ECHIPELELE ȘI ARBITRUL

D. Busa a arbitrat cu oarecari scăpări următoarele echipe:

ORADEA: Pop (Crișana), Bodochi (Electrica), Rocica (Stăruința), Tombory (Crișana), Renghea (C. A. O), Terebeș (Crișana), Lucaciu (Crișana), Hanga (Stăruința), Bonațiu (Stăruința), Torjoc (Crișana), Covaci II (C. A. O.).

BUCUREȘTI: Ionescu Ștefan (Turda), Petrescu (Unirea Tricolor), Sitaru (Socec), Barcu (Colțea), Flamaropol (Gloria), Popescu Tudor (Unirea Tricolor), Lulu Mihăilescu (Unirea Tricolor), Dumitrescu (Unirea Tricolor), Moisescu (Maccabi), Horotan (F. C. Rapid), Mândreanu (I. Dârlău).

Jucând excelent

C. A. O. a câștigat prima etapă a turului de calificare

învingând pe Phoenix cu 3-1 (0-1)

Oradea, 3 (prin telefon dela corespondentul nostru). — C. A. O. și Phoenix au luptat azi după amiază pe terenul Regele Carol al II-lea, pentru un loc în prima divizie națională a țării.

După un joc în care orădenii au fost tot timpul superiori, au câștigat cu scorul de 3:1, după ce la pauză fuseseră conduși cu 1:0.

C. A. O. SUPERIOR

Echipa din Oradea, a prestat un joc demn d reputația ei, un joc care a amintit pe C. A. O-ul din trecut.

După ce au fost conduși la pauză cu 1:0, C. A. O. a fost tot timpul peste adversari și a reușit în partea doua a jocului, să egaleze și să mai înscrie două puncte.

Matchul a fost foarte disputat și Phoenix nu s'a lăsat de loc intimidat, de faptul că a jucat pe teren străin.

In minutul 10 portarul băimărean Hevessy a eșit de pe teren în urma unei ciocniri cu Halaty. După câteva minute însă Hevessy a reintrat.

CUM S'A MARCAT

Jocul a început într'o alură infernală și chiar în primul minut, Phoenix obține un goal în următoarele împrejurări: în urma unei combinații Sereny IV ajunge în careul de 16 și trage puternic spre goal. Balonul lovește piciorul lui Sarkady și se apreșe în plasă.

C. A. O. pornește la un atac susținut, dar nu poate obține egalarea.

In minutul 14 și 20, Orza a ratat două ocazii clare, iar Krauss îl imită cu 5 minute mai târziu

In repriza două, C. A. O. atacă și chiar în minutul 46, obțin egalarea. Pop deschide pe Orza care schimbă jocul pe aripa dreaptă de unde Gező înscrie: 1:1.

Urmează o perioadă de atac a orădenilor, care mai ratează câteva ocazii prin Orza.

In minutul 79 însă același Orza se răsbună înscriind un al II-lea goal în urma unei passe primite de la Spielmann.

Trei minute mai târziu Halaty stabilește scorul final înscriind goalul al treilea dintr'o passă a lui Orza.

CINE S'A REMARCAT

Dela C. A. O. Orza a fost cel mai bun din 22 iar David, Borgea, Borbil și Papp ceî mai buni Dela Phoenix s'au remarcat Holtzmann, Ghidali și Sereny II

ARBITRUL ȘI ECHIPELE

D. Jean Petrescu a arbitrat bine formațiile.

C. A. O.: David — Borgea, Sarkady — Krauss, Spielmann, Borbil —Geczo, Kovacs, Orza, Papp, Halaty.

PHOENIX: Hevessy — Ardosi, Hotlzmann — Sava, Ghidali, Szereny II, — Szereny III, Szereny IV, Telecți, Iacobovici, Stetz.

FOOT-BALL

Sportul Studențesc și-a, câștigat încă odată dreptul de a juca în Divizia Națională A

Universitarii au dominat 70 de minute, dar n'au învins pe Vulturii decât cu 1-0 (0–0)

Deși matchul dintre Sportul Studențesc și Vulturii suscita un deosebit interes, nu a putut atrage pe arenă decât 1000 de spectatori.

Studenții au fost încurajați frenetic în decursul celor 90 de minute, când au depus maximum de efort, pentru cucerirea victoriei, deoarece, de rezultatul matchului, depindea soarta ambelor echipe.

In prima ediție, disputată la Lugoj, tinerii universitari au reușit un draw care constituia un rezultat mai mult excelent.

Ambiția și elanul cu care au muncit eri alb-negrii, le-a adus o victorie la limită, care putea să fie câștigată la un scor mult mai sever.

SPORTUL STUDENȚESC PUTEA SĂ CÂȘTIGE LA SCOR

Cei cari nu au asistat la această întâlnire vor crede desigur că universitarii au câștigat cu mare greutate.

Realitatea este însă, cu totul alta.

Alb-negrii au dominat 70 de minute, din cele 90 ale întâlnirei.

O dominare netă, în care atacul bucureștenilor a jucat în careul lugojan, dând mult de lucru fundașilor și portarului Pfeillinger, care a fost salvarea oaspeților.

Dar acum, ne putem întreba: De ce a învins Sportul Studențesc cu numai 1—0?

Răspunsul este următorul: acei cari au urmărit ultimele matchuri ale Sportului Studențesc au observat cu foarte mare ușurință, că atacul universitarilor este ineficace.

Această ineficacitate, poate că a adus gruparea în turneul de calificare. In matchul de eri, când studenții au luptat pentru a se menține în prima divizie, aceste lipsuri s'au făcut la fel de remarcat.

Linia de mijlocași și fundașii au alimentat cu o regularitate matematică linia ofensivă. Dar toate mingile, rămâneau infructuoase. Singurul atacant care s'a detașat, a fost Fănel Dumitrescu. A alergat, a shootat cu regularitate la poartă și a centrat de câte ori era nevoe.

Restul atacanților — după cum am mai spus — au păcătuit prin abuzul de dribling și prin aceia că au jucat prea încet, fără convingere.

Toate acestea, le scuzăm acuma, deoarece victoria nu le-a scăpat.

Unicul punct a fost înscris în minutul 80 de Marinescu.

UN JOC SPECIFIC TURNEULUI DE CALIFICARE

Sportul Studențesc a luat conducerea jocului din primele minute, când pornește la atac.

In minutul 8, Fănel Dumitrescu este bine lansat.

Un shoot plasat este oprit însă la timp de Pheillinger.

Atacurile cari au urmat, au scos în evidență sterilitatea quintetului ofensiv.

In minutul 35, Tache Dumitrescu lansează pe Voicu. Acesta singur în fața porții, trimite cu capul peste bară.

Asistăm la 2 cornere consecutive ale Sportului Studențesc, care sunt excelent executate fără succes însă.

O combinație Marinescu-Titi Dumitrescu permite ultimului să shooteze puternic, dar în bară.

Prima repriză se termină 0—0, când putea fi cel puțin 3—0 în favoarea studenților.

In minutul 65, se face o modificare în echipa studenților.

Tache Dumitrescu trece la înaintare, iar Titi Dumitrescu, trece în linia de mijlocași. Modificare ce s'a dovedit fericită. Tache Dumitrescu produce panică în rândurile adversarului.

In minutul 80, Marinescu primește un balon printre fundași. Pătrunde printre ei și singur în fața porței, înscrie în colțul stâng, singurul punct al partidei.

Vulturii par descurajați, dar cu toate acestea, luptă pentru egalare. Fluerul final găsește pe studenți în plină acțiune.

CUM AU JUCAT

Din tabăra Sportului Studențesc, s'au evidențiat Mișu Constantinescu, Duce, Bădulescu, Tache Dumitrescu, Drăgan și Fănel Dumitrescu.

Vulturii au avut în Pfeillinger, un portar care i-a salvat dela un dezastru.

Cionca a depășit pe Pascu. Capay excelent.

Aripele Schira și Mustețiu au dat mult de lucru mijlocașilor Meitan și Tache Dumitrescu.

ECHIPELE ȘI ARBITRUL

Matchul a fost condus de d. Oprișenescu (Brăila).

SPORTUL STUDENȚESC: Mișu Constantinescu; Duce, Bădulescu; Tache Dumitrescu, Drăgan, Mitan; Fănel Dumitrescu, Titi Dumitrescu, Marinescu, Ștefănescu, Voicu.

VULTURII: Pfeillinger; Cionca, Pascu; Maier, Cipay, Hambalco, Schira, Popescu, Iorga, Hlavaty, Mustetiu.

F. C. RAPID și RIPENSIA se interesează de Gorgorin

Ziarul nostru a arătat la timp că începând din sezonul viitor, Venus se desparte de o serie din jucătorii săi.

Dintre aceștia, cel mai căutat pare să fie Grigorin, care a și primit două oferte.

Intr'adevăr, Ripensia și Rapid s'au interesat de excelentul mijlocaș, arătându-se dispuse să-l achiziționeze.

Dintre cele două grupări, se pare că fostul venusist va opta pentru feroviari, în rândurile cărora urmează a activa în viitor.

ULTIMA ORĂ

Rezultatul este perfect real... ...declară, sportiv, pestanii

lar rapidiștii sunt prea fericiți spre a nu mai face declarații

Partida disputată eri pe arena Giulești între F. C. Rapid și Ujpest și pe care bucureștenii au câștigat-o cu 4:0 a făcut o impresie formidabilă în rândurile spectatorilor.

Am crezut necesar ca după joc să luăm câteva declarații jucătorilor și conducătorilor celor două echipe.

In ceeace privește pe unguri aceștia sunt unanimi în a recunoaște că victoria Rapidului este pe deplin meritată și pentru înfrângerea lor aduc scuza lipsei a trei titulari. Un handicap serios peste care nu au putut trece.

Dăm acum textual declarațiile tuturor.

Langfelder, directorul echipei Ujpest: **A fost o căldură insuportabilă care a convenit mai mult Rapidului decât nouă. Victoria bucureștenilor este totuși meritată. Așa este zeița Fortuna: surâde când unuia când altuia... Singura noastră scuză este că ne-au lipsit trei titulari: Szallay, Cociș și Balogh.**

Futo, căpitanul echipei: **Nu am putut înlocui pe Szallay și Balogh, halfii de margine titulari în echipă.**

Rapidul, după jocul prestat, a meritat victoria.

Dar părerea mea este că goalul al patrulea, a fost marcat din offside.

Sziklay, cel mai bun om al oaspeților: **Rapid este o echipă bună.**

Primul goal marcat de ei, le-a dat lor avântul necesar victoriei, iar pe noi ne-a descurajat.

Scrie, te rog, de Auer, că jocul prestat de el întrece tot ce se poate imagină ca perfecțiune în football.

A trecut prin toate posturile atacului și în toate a dat cel mai mare randament.

Bauer, conducător al Rapidului: **S'a dovedit că rezultatul dela Budapesta a fost ireal. Rapidul a arătat că știe să lupte în matchurile decisive.**

Petrică Rădulescu, portarul Rapidului: **Sunt extrem de fericit că am reușit să eliminăm pe Ujpest. Cred că a fost cel mai mare succes repurtat de o echipă românească în ultimii ani și sper că vom reuși să trecem și al doilea obstacol.**

Lengheriu, înlocuitorul lui Baratky: **Sunt foarte bucuros că mi-am făcut reintrarea cu ocazia unui succes atât de mare și sunt mulțumit că nu m'am resimțit la piciorul la care am fost operat. Am făcut tot ce mi-a stat în putință ca să mulțumesc atât conducătorii cât și publicul**

Auer, jucător și antrenor al Rapidului: **Sunt extrem de fericit că am câștigat contra Ujpest-ului fosta mea echipă. Mai ales pentru faptul că se răspândise zvonul că Duminica trecută, la Budapesta, n'așI fi vrut să joc din toate puterile contra fostului meu club.**

Nu aș face acest lucru nici pentru cinci milioane. De altfel felul în care am jucat azi cred că a lămurit pe toată lumea

Vulturii Carpaților-Rapid (jun.) 3-2 (2-0)

Eri s'a disputat pe arena din Giulești, matchul dintre juniorii Rapid-ului și Vulturii Carpaților.

Ultimii, cu o echipă mai omogenă a reușit să învingă de justețe.

Au marcat pentru „Vulturii" Rădulescu, Craioveanu și Constantinescu, iar pentru Rapid Săndulescu (2).

ECHIPELE:

Vulturii Carpaților: Toth, Iamandi, D-trescu, Alexandrescu, Boghici, D-trescu, Rădulescu, Ionescu Victor, Craioveanu, Gârbea, C-tinescu.

F. C. Rapid: Țăndărescu (Naghy), Dumitrescu, Iliescu, Naghy II, Schultz, Rădulescu II, Tuica, Rad I, Șerban C-tin, Florea St., Săndulescu.

S'au remarcat: dela învingători Constantinescu, iar de la învinși Săndulescu.

Un match dramatic... uneori imposibil

(Continuare din pag. 1)

In minutul 62. scorul era alb și calificarea Rapidului definitiv înlăturată în cercul posibilităților.

Dar în ultimele 28 de minute, s'a jucat atât de încordat, cu atâta pasiune, încât nervii celor 15.000 de spectatori s'au întins ca o coardă gata să plesnească.

Intr'adevăr, o repriză liniștită oarecum, în care Rapid a dominat categoric, fără însă a lăsa să se bănuiască războiul din repriza a doua.

Căci a fost război, modul în care echipa bucureșteană a smuls victoria de ieri.

In minutul 17 goal!, a marcat Cuedan și a dat semnalul cataclismului.

După șapte minute, din nou goal.

Lengheriu a trecut mingea lui Moldoveanu și acesta a marcat imparabil.

REJUCAREA! VISUL E TOTUȘI POSIBIL

Goalul lui Moldoveanu a ridicat în picioare peluzele și a dat tuturor nădejdi.

Rejucarea! Visul acesta imposibil de realizat e atât de aproape de realitatea magnifică!

Rapid e irezistibil, atacurile lui deși n'au nicio tactică sunt atât de puternice încât apărarea pestană se pleacă treptat.

Echilibrul ungar, toată încrederea flegmatică cu care au început și au continuat să

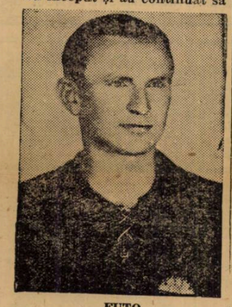

FUTO

joace întreaga repriză s'au năruit istovite, în imposibilitate de a face față furtunei feroviare.

Ideia că Rapid poate egala diferența de trei goaluri, a străbătut terenul ca un curent electric.

Performanța românească apărea în toată mărimea și dimensiunile ei extraordinare, au dat celor cari au asistat la acest match istoric,

CUEDAN

senzații ce nu pot fi trăite de două ori la rând.

AUER EGALEAZA IN CEL MAI GREU MOMENT AL JOCULUI

Auer! Ujpest„își va da cu pumnii în cap" că a dat drumul unui jucător de valoarea lui.

A început centru înaintaș, a trecut apoi inter dreapta, a trecut, în repriza secundă extrem stânga și a marcat, în momentul în care elanul condensat al Rapidului își trăiau paroxismul.

A fost un shoat grozav care a exploadat la timp.

Nervozitatea, încăpățânarea românească de imposibilă tensiune, nu mai putea ține mult timp.

Și apărurseră chiar, în rândurile feroviare, simptomele unei echipe, care se mulțimea cu rezultatul obținut.

Goalul marcat de Auer a fost în același timp o supapă pentru încărcarea freudiană a jucătorilor bucureșteni și lovitura hotărâtoare care a dărâmat apărarea pestană.

Bogdan, dragul meu, dece ai așteptat atât?

Mai sunt șeapte minute de joc și publicul, admirabilul public bucureștean, care o jumătate de oră mai înainte nu acorda Rapidului nicio șansă, pretinde acum eliminarea pestanilor.

Instinctul massei a ghicit că în deslănțuirea, care a strivit pe pestani într'un spațiu imposibil, stă marea victorie a noastră.

Și de aceea, încurajează pe bucureșteni cu ultima resursă a unui entuziasm care trecuse de mult peste limitele omenești.

Halfii feroviari joacă greșit, rămânând în urmă în mod cu totul inutil și tribunele îi cheamă înainte într'o „miriapodă" agitare de brațe.

In minutul 84, Fuka acordă corner, într'un sait impresionant.

Bate Bogdan, dar Sziklay prinde și în careul pestan e o adevărată fază de rugby.

In minutul 85 e corner la poarta Rapidului.

Urmează apoi patru minute de atacuri disperate ale echipei românești.

In penultimul minut, Adam salvează în corner, Cuedan bate, dar Sziklay apără extraordinar.

Goalul însă nu putea fi evitat.

Publicul îl avea în glas și în palme.

MOLDOVEANU

Nu numai pentrucă Rapid a muncit și a jucat cu o voință extraordinară, ci și pentrucă echipa românească a fost într'adevăr superioară adversarului său.

Cel mai dramatic match al turului

Bogdan a eliminat Ujpest în minutul 90!

O alură infernală, un joc cum nu s'a mai văzut la noi și o victorie mare

A construit acțiuni mai legate și a știut a vrea, și acest scop determinat a adus victoria.

Fireste, și echipa maghiară a avut scopul precis de a păstra rezultatul obținut la Budapesta.

Dar a jucat fără convingere,

AUER

a ezitat când scorul a început să se modifice și bâlbâindu-se fără rost, atunci când trebuia să-și adopte o tactică nouă, a pierdut în mod fatal.

3 GOLURI NU FORMEAZA INTOTDEAUNA UN AVANTAJ PREA SIGUR

Ujpest n'a crezut aceasta și s'a convins din nenorocire prea târziu de contrariu.

Intr'adevăr, echipa pestană a venit pe teren cu încrederea nelimitată, în rezistența rezultatului dela Budapesta.

Inaintarea n'a căutat să marcheze în tot cursul matchului n'a avut decât o singură ocazie mare de a marca, dar Petrică Rădulescu a prins, într'o săritură formidabilă „capul" lui Zsengeller.

Iar apărarea, care a jucat bine, dar a jucat tot timpul, pentrucă linia de înaintași nu a ținut deloc mingia, a obosit și a cedat în momentul în care Rapid a atacat în trombă.

De altfel, echipa maghiară a venit decis să joace în apărare și intenția aceasta apare clar în aceea că au jucat cu trei fundași de meserie, în compartimentele defensive: Futo, Fekete și Joos, care a jucat în locul lui Balogh.

Dar Ujpest a făcut greșala că nu a jucat cu convingere și a ezitat între două tactici: aceea de a păstra rezultatul și aceea de a juca în mod normal.

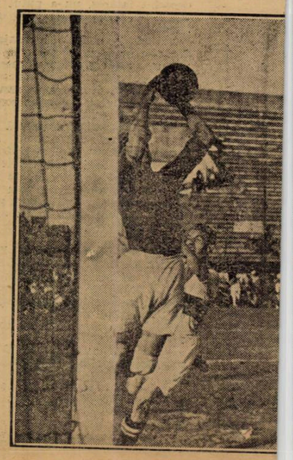

Sziklai, portarul U

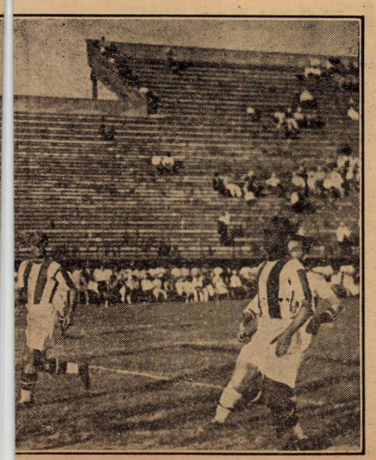

Ujpestului prinde o centrare

Panică la poarta Ujpestu lui, Sziklai — apărat de Joos și Tuto și sub

privirile lui Moldoveanu — pierde din săritură

Este adevărat că „i-a furat matchul" și, în această privință Rapid a avut mare noroc, că nu a marcat în prima repriză.

Când, la pauză, scorul nu era deschis, nimeni nu mai credea că echipa românească poate câștiga la o diferență de patru goaluri.

S'a înșelat însă toată lumea și Ujpest a plătit cel mai scump, faptul că nu a dat atenție unor elementare prescripții de prudență.

La 2—0, pestanii au încercat să joace și înainte, dar nu au avut calmul ca să continue un joc normal, după cum n'au avut, la fel, stabilitatea de a juca cu tărie în apărare.

Și această nehotărire le-a fost fatală.

E adevărat însă, că nici Ujpest nu mai este echipa din anul trecut, care a eliminat pe Venus.

Eri, echipa maghiară nu a amintit decât arare ori clasa dovedită în prima ei vizită.

Rare schimburi de mingi și unele efecte savante, atâta tot, au lăsat să se vadă valoarea echipei.

In colo, un adversar, care nu a trăit decât printr'un portar foarte bun: Sziklay și o aripă periculoasă în prima parte a jocului: Kallay-Szeder.

Restul inexplicabil de slabi.

Iar Zsengeller „inamicul public nr. 1" al Rapidului s'a dovedit un „cetățean pacinic" care n'a amenințat decât odată, liniștea feroviară.

O TACTICA GREȘITA, CARE PUTEA FI FATALA

De jocul făcut eri de Rapid, ne-am ocupat în cele dinaine.

Intr'un cuvânt, el a fost:

SZEDER

Cu un portar foarte atent N. Rădulescu, un fundaș masiv, Vetzer II, echipa românească a avut norocul să atbe o înaintare,

Dela un cap la altul al matchului, comportarea Rapidului a fost agresiune.

care a jucat peste adversar.

Lengheriu, Moldoveanu, Cuedan nu sunt extrem de clar văzători și n'au construit acțiuni, cari să trăiască prin subtilitate, dar au dat tot timpul peste om, n'au lăsat fundașilor nici timpul nici spațiul să dejaveze și în lupta de eri acestea au fost însușiri primordiale.

Aceste trei temperamente agresive s'au încadrat foarte bine în jocul lui Bogdan și Auer.

Primul a avu o zi bună și o ambiție, care de data asta n'a fost sturlă, iar secundul a nunciț extraordinar, deși a făcut greșala că a jucat în atâtea posturi.

Am lăsat la urmă compartimentul intermediar, pentrucă el a comis o imensă greșală, care putea fi fatală echipei.

Au jucat, mai ales când conduceau cu 2—0, mult în urmă, într'un joc defensiv, care nu-și avea rostul.

2—0, sau ori care alt rezultat, mai strâns, nu era decât o consolare platonică.

In orice caz, Rapidul nu mai avea nimic de pirdut și singura modalitate de a câștiga era ca ferovtarii să atace cu toți oamenii în careu, cu atât mai mult, cu cât înaintarea pestană era inexistentă și nu prezintă niciun pericol.

...Iar goalul, nu putea fi marcat decât la învălmășală.

E drept însă că Vintilă a jucat extrem de slab, iar Rășinaru, care a trebuit să joace și pe dreapta a obosit cu totul spre sfârșit.

BARATKI

Dar, ori cum bine că... au auzit publicul, care îi chema disperat înainte.

ARBITRAJUL

Domnul Pfützner, care a dat anul trecut o lecție de cum se conduce un match de foot-ball, a arătat eri că în 1937 a avut un match ușor și o zi fericită.

Eri nu a lăsat să se vadă că ar fi un arbitru de valoare ridicată.

FORMAȚIILE

Echipele au jucat în următoarele formații:

F. C. ARPID: P. Rădulescu, Wetzer II, Roșculeț; Vintilă Rășinaru, Rafinsky; Bogdan, Moldoveanu, Auer, Lengheriu, Cuedan.

UJPEST: Sziklay-Futó, Fekete-Adám, Szücs, Joós-Pusztay, Vincze, Zsengellér, Kállai, Szeder.

N. Sucitulescu

Fuziuni de... comisii la federația de football?

Am scris acum câteva zile că în curând vor expira mandatele actualelor comisii ale FRFA-ului și că, în ședința comitetului federal dela 18 Iulie, se vor face noi numiri sau renumiri.

In prezent însă, se proectează contopiri de comisii, care să aibe de dirijat o activitate mai complexă.

Este dealtfel, cazul comisiilor campionatului național și al Cupei României.

Astra Moreni a învins Gloria C. F. R. cu 3-2 (0-2)

Moreni, 3 (prin telefon). — *Astăzi s'a disputat în localitate, macthul amical între echipele Astra-Română și Gloria C.F.R. din Galați.*

Victoria a revenit localnicilor la scorul de 3-2 (0-2).

In prima repriză Gloria C.F.R. a dominat marcând 2 goaluri prin Farkaș și Kerkeș.

Astra nu s'a acomodat cu jocul gălățenilor decât în repriza doua, când a avut o revenire puternică însușindu-și victoria.

Au marcat dela învingători, Panacek, Meț și Niculescu.

Astra Română a ratat și un penalty.

A. S. Distribuția-Grivița 4-2 (3-0)

Matchul deschidere la partida Sportul Studențesc—Vulturii, a fost furnizat de merituoasele formații: A. S. Distribuția și Grivița, care au jucat excelent.

După un joc strâns, Distribuția a învins cu 4-2 dupăce conducea la pauză cu 3-0.

Pentru învingători au înscris Dan Busuioc (2), Nelu și Grecu.

Polack a marcat ambele goaluri pentru Grivița.

D-lui Neguț, care a arbitrat bine, i s'au aliniat:

A.S. DISTRIBUȚIA: Boghiu; Zamfir, Ionescu; Toma Vasilescu, (Busuioc), Oprescu, Vasiliu, Sachelarie, Grecu, Nelu, Stăncescu, Minciu (Busuioc).

GRIVIȚA: Oprea; Polacu Bartha, Badin, Dumitrescu, Vlad, Lapai, Horgos, Serecui, Constantinescu.

Shooturi și bare

MATCHUL Anglia-Norvegia nu se va disputa la Londra ci într'un oraș de provincie.

Cercurile sportive de pe continent sunt convinse că F. A. va invita o altă națională pentru matchul din Decembrie dela Londra.

*

Pentru matchurile echipelor românești, cari s'au jucat eri în C. E. C. „Nemzeti Sport" dăduse următoarele pronosticuri:

Rapid — Ujpest 2:2
Milan — Ripensia 3:1.

După cum se vede, dacă a greșit, pronosticul primului maich, pe secundu! în schimb l'a nimerit în plin.

*

BIRO fundașul Hungariei, care fusese dat în judecată la Viena, de forurile sportive de acolo și condamnat, — pentrucă ciocnindu-se cu Besser (Rapid), acesta din urmă s'a ales cu piciorul rupt, — a fost grațiat de Tribunalul din Viena.

*

ECHIPA INDIILOR OLANDEZE a jucat la Gravenhage (Olanda) unde a fost învinsă de selecționata locală cu 2:0 (2:0. Unul din goaluri a fost marcat de unul dintre fundașii „malaiezilor".

*

ECHIPA elvețiană F. C. Lugano a fost invitată de gruparea londoneză Chelsea, pentru câteva jocuri în Anglia.

Elvețienii dealtfel vor întreprinde un turneu și în Iugoslavia.

IN FAȚA a 90.000 de spectatori s'a jucat la Moscova, matchul dintre selecționatele orașelor Moscova și Leningrad. Echipa gazdă a câștigat cu 2:0.

*

LA VARȘOVIA selecționata orașului Danzig a învins pe aceia a Varșoviei cu 3:2 (2:1). Au asistat 6000 de spectatori.

*

CHODAK, cunoscutul înaintaș al Bratislavei și-a luat doctoratul în medicină la facultatea Komensky din Bratislava.

Deci un nou „dr" într'o echipă de football.

*

JOI s'a jucat la Zlin ultimul match al turului turneului de calificare din Cehoslovacia. In fața a 3500 de spectatori BATA a învins pe Teplitzer F. K. cu 6:3.

*

Din telegramele primite de echipa Braziliei la Cupa mondială, oficiul poștal din Bordeaux, a încasat frumoasa sumă de 400.000 franci.

*

Iată ce scrie Calcio Illustrato, despre afluența de public de la Matchul Ripensia—A. C. Milano:

„Clubul românesc Venus, văzând că arena este neîncăpătoare pentru tot publicul care ar dori să asiste la matchuri, a găsit un sistem ingenios pentru a împiedeca aglomerația; în ziua matchului, biletele sunt cu 30% mai scumpe decât cu o zi înainte. Și astfel clubul își mărește și beneficiile".

Hipism

Eri la Floreasca

Rubin a câștigat Premiul Caramel

Haron dispunând ușor de Gondolat II a dovedit că este campionul trapului românesc

Căldură mare, mai mare ca ieri, ca totdeauna.... Și totuși iubitorii curselor nu pregetă să înfrunte sulițele de foc revărsate de soare și să vină la hipodrom să asiste la spectacolul favorit.

Dacă avem în vedere numărul extrem de mare al celor ce au vizionat reuniunea PREMIULUI CARAMEL, prima concluzie pe care o putem trage, este că hipismul românesc se află pe făgașul bun, că publicul — factor primordial — a fost readus pe hipodrom și că toate eforturile trebue să fie convergente asupra unui singur punct: MENȚINEREA ACESTUI PUBLIC, CU ORICE SACRIFICIU.

Trebuesc, de acum înainte, făcute cu toate eforturile spre a asigura o cât mai mare regularitate curselor, trebueşte o cât mai bună organizare și un program de cât mai bună calitate.

Un imperativ categoric... regularitatea curselor

Nu ne vom referi direct la unele rezultate înregistrate eri, ci vom căuta să vorbim în marginea acestei reuniuni despre regularitate, acest deziderat de totdeauna.

Intr'adevăr cu ce încredere mai pot veni oamenii să joace la curse, căci din jocul lor se pot întreține cursele, dacă un cal vine de 10 ori ultimul și apoi, în mod inexplicabil să câștige? Cu ce încredere mai pot juca parieurii când un cal este încălecat de jockeul x — angajat în grajdul y, și este bătut de un cal al grajdului y ?

De ce când se constată lucruri grave se vine cu sancțiuni disproporționate față de gravitatea culpei ?

Sunt o parte din neregularitățile ce se petrec și care chiar dacă sunt numai aparente, sunt totuși de natură să îngroape alergările sub giulgiul suspiciunei.

Trebueşte înțeles un fapt esențial. Trebueşte înțeles că suspiciunea este cea mai mare calamitate a alegărilor, căci chiar atunci când nu se petrece vreun lucru necorect, lumea va vorbi și se va ajunge odată la manifestări cari numai plăcute nu vor putea f[i].

Rubin a câștigat Premiul Caramel

Trecând la cursele de eri, în prim rând se cuvine menționată victoria lui Rubin din proba vedetă a programului, Premiul Caramel.

Rezistentul fiu al lui Vadito, a recoltat cu această ocazie cea mai frumoasă față din carieră.

Cu atât mai mare este meritul acestei victorii cu cât ținem în seamă împrejurările în care a fost culeasă.

Dacă am lua drept exactă această cursă în care Rubin, deși a pierdut cca. 10 lungimi la plecare și totuși a dispus de Mitsouko III, ar trebui să considerăm pe Rubin destul de aproape ca valoare de cei mai buni cai ai turfului. Or. aceasta n'o putem accepta cum nici faptul că Rubin a raportat numai 4/1. Cotă nu putem accepta.

Principala alergare de trap a zilei, Premiul Roșiori, a instaurat drept campion al trăpașilor noștri pe HARON.

Rezultatul înregistrat cu această ocazie de fiul lui H. P. este deadreptul senzațional.

Deși aborda o distanță cam lungă și cu care nici odată nu s'a împăcat prea bine, a dispus cu o ușurință excepțională de Gondolat II, un Gondolat II, care nu de mult dovedise că se află în excelentă formă.

Haron, a dominat în această cursă din plecare până la sosire, a impus un ritm allegro alergării chiar din prima sută de metri și la intrarea în linia dreaptă, când ademarat l-a lăsat pe loc pe Gondolat II.

Deși din acest moment cursa fusese tranșată iremediabil în favoarea lui Haron și Andreyewsky l-a oprit din acțiune necerându-i eforturi inutile, Haron a trotat kilometrul pe 1.24.5. Suntem siguri că dacă ieri Haron ar fi fost silit să se întrebuințeze serios pe întreg parcursul, ar fi fost capabil să meargă sub 1.24.

Valodi Andeyewsky merită felicitări pentru forma în care a adus pe actualul campion al trăpașilor, cât și pentru felul în care l-a condus. Bravo Andreyewsky !

1. PR. ETINCELLE II. In timp ce Becasse pierdea ceva teren la plecare, Bock a luat conducerea pe care a păstrat-o pe întreg parcursul. In spatele lui, după luptă, Harar a bătut de puțin pe Olaf. Bécasse după ce în turnant a trecut a doua, n'a mai putut persevera în efort și a rămas a patra.

2. PR. ARABIE. Răscoala urmată de Aghiuță și Onuța, a condus până la jumătatea liniei drepte, unde Pok strecurat pe coardă a luat pentru scurt timp conducerea. Pe dinafară, Nolcică a atacat puternic și după o scurtă luptă a câștigat de puțin, dar sigur. Răscoala a rămas a treia.

3. PR. ARABIE. Accacia, deși a pierdut puțin teren la plecare, a trecut repede în cap, urmat de Fa și Natașa. In turnant, au intrat în acțiune Jessica și Lulu. Pe linia dreaptă, după o scurtă luptă, Jessica a câștigat asupra lui Accacia și Lulu.

4. PR. BIHOR. Conducerea a avut-o pe primele sute de metri, Goblin urmat de Magnat și Boshka. Pe partea opusă tribunei, Magnat a retrogradat, iar la intrarea în ultimul turnant, Boshko a trecut în cap, detașându-se cu câteva lungimi. Pe linia dreaptă, Geza adus puternic de Mullot a dat un atac impetuos, dar n'a putut ajunge decât până la un cap de Boshko. Parabola a bătut pentru locul al treilea pe Boblin.

5. PR. NELLY. Weekend a luat conducerea din plecare urmată de Avanti și Netta. Pe linia dreaptă, deși Weekend s'a detașat cu câteva lungimi, n'a putut rezista atacului dat de Răvaș, și și-a păstrat cu greu locul al doilea înaintea lui Bairam, care a terminat impetuos.

6. PR. CARAMEL. In timp ce Rubin pierdea aproximativ 10 lungimi la plecare, Marche en avant a luat con-

REZULTATUL TECHNIC

Floreasca: Ziua II-a, Duminică 3 Iulie 1938

I. PREMIUL ETINCELLE II — 1200 metri
20.000, 2.000, 1500, 700 lei

1	Bock	57	*Vincent*	10	11	Câștigat:
2	Harar	52	*Crișan*	84	46	4—½—1
3	Olaf	52	*Huțuleac*	112	122	lung.
4	Becasse	53	*Cucu*	10	11	Durata:
	Cremene	52½	*Iosza*	128	138	1'18½

BOCK (Ghiaur și Obârșia) aparține d-lui G. U. Negropontes.
Pariu Mutual: Tribună, 10, 12, 17. Peluză, 11, 14, 20.

II. PREMIUL ARABIE — Welter Handicap — 1600 metri
18.000, 2800, 1400, 750 lei
(Repriza I-a)

1	Nolcică	55	*Huțuleac*	34	34	Câștigat :
2	Pok	56	*Garner*	112	58	gât—1½
3	Răscoala	55½	*Ilinca*	41	44	lung.
4	Aghiuță	57	*Gill J.*	31	29	Durata:
	Onuță	59½	*Vincent*	31	27	1'45¾

NOLCICA (Sir Douglas și Nuna) aparține d-lui Em. Em. Săvoiu
Pariu Mutual: Tribună, 34, 25, 53. Peluză, 34, 22, 31.

III. PREMIUL ARABIE — Welter Handicap — 1600 metri
18.000, 2800, 1400, 750 lei
(Repriza II-a)

1	Jessica	48	*Logofătu*	34	31	Câștigat:
2	Acacia	48	*Gosztony*	82	58	1—3—1
3	Lulu	47	*Crișan*	136	114	lung.
4	Natașa	54	*Cucu*	136	97	
	Fa	55½	*Garner*	41	70	
	Costinel	55½	*Huțuleag*	34	44	
	Zori de zi II	48	*Iosza*	410	280	Durata:
	Spătar	58½	*Vincent*	76	66	1'45¼

JESSICA (Ghiaur și Joyluse II) aparține d-lui T. Câmpeanu.
Pariu Mutual: Tribună, 34, 14, 22, 24. Peluză, 31, 13, 17, 19.

IV. PREMIUL BIHOR — Handicap — 2100 metri
20.000, 3.000, 1500, 800 lei

1	Boshko	55½	*Enescu G.*	86	81	Câștigat:
2	Geza	61½	*Mullot*	116	120	cap—2—1½
3	Parabola	64	*Gill*	56	60	lung.
4	Goblin	55½	*Toth B.*	22	25	
	Magnat	61	*Ilinca*	56	55	
	Hoața	53	*Garner*	44	46	
	Afurisit	62	*Huțuleac*	154	160	Durata:
	Aluna	58½	*Tănase*	236	240	2'20½

BOSHKO (Defensor sau Leander și Bichette) aparține d-lui Leon Grigorescu.
Pariu Mutual: Tribună, 32, 14, 29, 15. Peluză, 35, 13, 36, 16.

V. PREMIUL NELLY — 1300 metri
20.000, 3000, 1500, 800 lei

1	Răvaș	61½	*Gill*	16	16	Câștigat:
2	Weekend	60	*Vincent*	30	27	2—1—2
3	Bairam	61½	*Urdăreanu*	348	256	lung.
4	Neta	56½	*Crișan*	49	28	Durata:
	Avanti	60½	*Huțuleac*	139	144	1'25½

RAVAȘ (Satrap și Lalla Rock) aparține d-ne V. Z. Nicolau.
Pariu Mutual: Tribuna, 16, 10, 11. Peluza, 16, 13, 15.

VI. PREMIUL CARAMEL — 1600 metri
50.000, 8.000, 4.000, 2.000 lei

1	Rubin	59	*Gill*	55	64	Câștigat sc.
2	Mitsouko III	59	*Vincent*	18	15	cap—1—½
3	Don Alberto	52½	*Cucu*	31	34	lung.
4	Marche en av:	60½	*Enescu G.*	86	52	
	Luța	57½	*Ilinca*	729	253	Durata:
	Tuluța	52½	*Mullot*	46	52	1'43¾

RUBIN (Vadito și Resvretire) aparține d-lui Radu Ganea.
Pariu Mutual: Tribuna, 55, 15, 12. Peluza, 64, 15 12.

VII. PREMIUL ROZNOV — Handicap — 1600 metri — 19.500 lei
13.000, 3.600, 2.000, 900 lei

1	Stuf	1600	2.25[6]	1,27[7]	*I. Szabo*	99	56
2	Mein Liebling	1680	25[6]	26[7]	*E. Fischer*	82	145
3	Kismet	1640	26[6]	29[6]	*T. Tassopol*	22	24
4	Bruma II	1600	26[6]	31[6]	*Komarniţki*	70	87
	Jade	1700	28[5]	27[4]	*N. Gaidaew*	82	145
	Vivat	1680	29[6]	28[5]	*G. Crainic*	94	82
	Dorita Mea	1660	30[6]	29[6]	*S. Corol*	113	165
	King Worthy	1660	29[6]	33[7]	*G. Ghinea*	80	61
	Sorvaneț	1620	30[6]	33	*P. Borisiac*	943	342
	Pock	1620	39[1]	38[3]	*Drăgotescu*	140	145
	Pacahantos	1620	39[3]	38[4]	*I. Crotenco*	198	230

STUF (Sixtus și Topliţa) aparține Herghelii Rodica.
Pariu Mutual: Tribuna, 99, 18, 52, 15. Peluza, 56, 16, 27, 12.

VIII. PREMIUL ROȘIORI — Grupa I. — 2100 metri — 24.000 lei
16.000, 4.500, 2.400, 1.100 lei

1	Haron	2100	2.57[5]	1.24[5]	*Andreyevsky*	23	28
2	Gondolat II	2100	3.00[5]	25[5]	*Fischer*	12	12
3	Gretelbub	2100	07[1]	29[1]	*D. Dobrescu*	301	380
4	Naplopo	2100	07[4]	29[5]	*G. Crainic*	1583	542

HARON (H. P. și Hanneri) aparține Grajdului Cemi.
Pariu Mutual: Tribuna, 23, 10, 10. Peluza, 28, 10, 10.

IX. PREMIUL REȘIȚA — Condiție — 1600 metri — 15.000 lei
10.000, 2800, 1500, 700 lei

1	Du-te	1620	2.31[2]	1.33[7]	*I. Crotenco*	18	17
2	Igor	1620	32[6]	34	*G. Gram*	30	35
3	Pinkerton	1640	35	34[5]	*Gavrilescu*	365	370
4	Sonia Worthy	1680	40[5]	35[5]	*S. Corol*	40	45
	Livada	1600	46[6]	44[5]	*C-todorescu*	21	22

DU-TE (Georges Willy și Doamna) aparține d-lui L. Rousso.
Pariu Mutual: Tribuna, 18, 12, 14. Peluza, 17, 14, 15.

HIPISM

Dela start la potou...

● CIOCARLAN a găsit în Cucu monta care să-l stăpânească. Beneficiind și de o plecare bună, a recoltat o victorie comodă.

● MELITTA n'a fost suficient susținută de Oprescu. Cu o montă mai energică, ar fi putut inversa ordinea sosirei.

● TICU după ce a pierdut teren prețios pe prima parte a parcursului, a terminat puternic, dar n'a mai putut pune în discuție situația primilor doui.

● MICȘUNEA pare în regres de formă. Chiar dacă n'ar fi putut câștiga, se cuvenea să se găsească mai aproape la sosire.

● ELVIRA a marcat o certă revenire în formă. Victoria însă nu spune nimic mai mult căci Ștefania, principala concurentă a pierdut mult teren la plecare.

● ȘTEFANIA deține cea mai bună formă. A impresionat în deosebi modul impetuos în care a terminat parcursul.

● TITIREZ se apropie de ziua victoriei. A dovedit mai multă bunăvoință decât în precedentele alergări.

● BABY a mers satisfăcător. Desigur că în meetingul acesta de vară — își va găsi și ea o cursă.

● SANDA a fugit mult sub valoarea obișnuită. Probabil însă, că dacă nu găsea drumul închis la intrarea în linia dreaptă ar fi terminat mai aproape.

● COȚCAR a figurat onorabil. Cu o montă mai energică și cu un lucru mai mult ar fi fost cât se poate de periculos. Este de urmărit chiar dela prima eșire.

● HOȚOAICA a fugit cu mult sub valoarea ei. De altfel și antrenorul ei socoate inexactă performanța pensionărei sale.

● MONETTE III a dovedit cât de inexactă a fost cursa câștigată de Cin'te ține la Băneasa. Ar fi fost poate necesar să se ceară jockeului ei din acea cursă, explicații.

● MARIUS a fost bătut de greutate. Forma pensionarului d-lui M. Antonescu este câte se poate de bună și de sigur că va câștiga curse foarte frumoase.

● CARMEN a figurat onorabil în această companie care îi exceda posibilitățile.

● VIȘINA a confirmat că nu se acomodează cu alergările pe pista de nisip și cu turnant.

● CARABUȘ este de urmărit în loturi mai modeste. In această cursă, deși a pierdut teren prețios pe prima parte a parcursului a revenit frumos.

● GIORANI este departe de a deține o formă acceptabilă. Cu greutatea ce purta se cuvenea să termine mai aproape.

● MEDARDUS a marcat o valoare cât se poate de bună. Este de mirat cum în starea în care se află, poate să fugă asemenea valori.

● GOLDAN a conformat accentuata revenire de formă în care se află.

● LACUSTA nici ea nu se împacă cu pista de nisip. Este singura explicație a acestei performanțe cât se poate de slabă.

● COLINA a confirmat forma bună, demonstrată în ultimele eșiri publice. Această victorie este prevestitoare de noui succese.

● KATY CAID este deținătoarea unei forme remarcabile. Cea mai bună dovadă felul în care figurează pe 2000 m. distanță care nu-i prea convine.

● CHAMPION dacă nu găsea la intrarea în linia dreaptă o perdea densă de concurenți în față ar fi câștigat cu siguranță.

● IDEAL se păstrează într'o excelentă formă. Faptul că a figurat onorabil pe o distanță care nu-i este pe plac, atestă afirmația de mai sus.

● BLONDELLA a fugit excelent. La forma actuală, s'ar cuveni să câștige cât de curând.

● BEN HUR a mers foarte frumos. Fără galopul luat pe prima parte a parcursului ar fi terminat mult mai aproape.

● RAI este scos complet din formă. Cu greu credem că-și va mai regăsi vechea valoare.

● IUBITA a câștigat în stil foarte frumos. Dacă avem în vedere faptul că victoria a fost recoltată cu mare ușurință, recordul trebuește corectat cu aproximativ o secundă.

● FLORITA, cu valoarea arătată a fost revelația zilei. Cu greu se putea bănui că este capabilă să meargă acum, 1.31.5.

● POENIȚA fără galopul dat pe prima parte a parcursului, ar fi fost cât se poate de periculoasă și ar fi silit pe Iubita să mai scoată ceva record.

● VORAUS a fost readus la maximum de valoare. Victoria a fost recoltată ușor și dacă ar fi fost silit să se întrebuințeze mai mult, desigur că ar fi coborât pela 1.24. Sunt de scomptat noui victorii din partea lui.

● OPANKA a fugit remarcabil având în vedere că dădea lui Voraus 20 m. și a mai pierdut ceva teren și la plecare. Rămâne una dintre cele mai bune iepe ce posedăm.

● SAM WORTHY deși întâlnea condiții grele, a figurat onorabil. Dacă lui Corol nu i-ar fi fost frică de record ar fi putut conta efectiv la sosire.

● BAJADERE este incapabilă să facă două curse la fel. Deși în anterioara eșire figurase frumos la egal cu Opanka, alaltăeri, primind 20 m. n'a contat.

● CENTAUR deține cea mai bună formă. Dacă ar fi fost silit să se întrebuințeze, ar fi putut merge sub 1.29.

● SONORA a fost alergată cam mult. Consecința s'a putut vedea în modul în care a terminat cursa.

● KITTY CLAIR după galop, a mers foarte frumos. In ziua când va scăpa de greșeli va fi din nou iapa pe care o cunoaștem cu toții.

● CHAMPION JR. va fi un concurent de seamă al Derby-ului. In această cursă, deși a pierdut ceva teren pe prima parte a parcursului, a câștigat cu manifestă ușurință și dacă s'ar fi găsit cine să-l învingă ar fi putut merge în jurul lui 1.30.

● IZMA a dovedit proverbialul ei ghinion. Merge 1.37, găsește pe cineva s'o bată ; merge 1.34 tot găsește unul mai bun.

● BUSUIOC a figurat onorabil, însă pe Champion jr. nu-l va putea bate niciodată.

● GENERAL WORTHY putea termina al douilea. Corol însă când și-a dat seama că se poate scoate record, a pus mâinile jos.

● ZALUD a mers foarte tare pe prima parte a parcursului. Este de urmărit.

● DORKA a avut tot timpul cursa la discreție. Traversează o perioadă de certe transformări.

● DUCESA a confirmat anterioara-i cursă. La forma actuală este de urmărit în orice cursă.

---

ducerea urmat de Luța și Tuțuța și Don Alberto în pluton compact, iar Mitsouko III la două lungimi.

La intrarea în linia dreaptă, Mitsouko III a atacat pe Marche en avant de care a trecut ușor, dar n'a putut rezista atacului dat de Rubin, care după luptă a bătut-o pe potou de un cap. Al treilea, la câteva lungimi, s'a găsit Don Alberto.

7. PR. ROZNOV. King Worthy a condus până la intrarea în linia dreaptă după partea opusă tribunei, unde a fost depășită de Kismet, iar la intrarea în ultimul turnant conducerea a fost luată de Stuf, talonat de Mein Liebling. Pe linia dreaptă, după luptă mare, Stuf și-a păstrat un mic avantaj asupra lui Mein Liebling, iar Kismet și-a păstrat locul al treilea cu puțin înaintea iepei Bruma II.

8. PR. ROȘIORI. Haron a luat conducerea din plecare urmat deaproape de Gondolat II, iar Gretelbub și Naplopo urmau la interval de câteva zeci de metri. Dela intrarea în linia dreaptă, Gondolat II n'a mai putut urma trena impusă de Haron și a lăsat victoria la discreția acestuia. Gretelbub a fost al treilea precedând pe Naplopo.

9. PR. PEȘIȚA. Pe întreg parcursul, Du-te a fost în fruntea plutonului urmată de Igor, care de câte ori a încercat să treacă a galopat. La distanță respectabilă Pinkerton a fost al treilea urmat tot la mare distanță de Sonia Worthy.

Niki Mihail Burillianu

Program definitiv

— BANEASA-TRAP —

— Ziua IX-a, Miercuri 6 Iulie 1938 —

PREMIUL AURELIO—Grupa C. 15000 lei
1700 Luna II, Ralf, Sultana, Mohor, Vuet, Spic, Strengar, Natasa, Igen, Zgomot, Winsome Josedale

PREMIUL TANAGRA — Cond. 16.500 lei
1700 Handicap, Oana
1720 Ralf, Credința, Eggy, Tava
1740 Busuioc, Spic
1760 Mura II, Sultan II
1780 Kitty Clair, Du-te, Domnica
1800 Giuditta
1820 Leona
1840 Guardian Girl
1880 Gruia

PREMIUL TAMARA — Condiție 15.000 lei
1700 Comoara, Dame Wilton, Santuzza, Lin, Desiș, Dacia
1740 Cavaler, Diadia Lul, Elena
1760 Tais, Va-ta
1780 Zenit
1800 Glonț, Furor
1820 Domnița Harry

PREMIUL LEO — Record 18000 lei
2100 Colina, Rugina
2120 Katy Caid, Ideal, Blondella, Kismet, Cupidon, Nation, Brebenea
2140 Pai, Havana
2180 Trixie
2240 Roland D.

PREMIUL TALISMAN — H'-cap 15000 lei
1700 Handicap, Betiv, Geisha, Pan Worthy, Mărțoaga, Admiral Worthy, Desiș, Sorana, Extra, Lama, Dudu Gordon, Harry Boy
1720 Zvon, Aventurier
1740 Ralf, Cosinzeana, Igen
1760 Livada, Valona, Oborean
1780 General Worthy, Izma, Mura II, Sultan II
1800 Credința, Zalud, Busuioc, Elixir
1820 Petruș

PREMIUL MY BOB — H'-cap 18000 lei
1700 Leu, Legionar
1720 Ninon, Hercegnö, Pacahantos, Curier, Sonia Worthy, Sorvanet
1740 Ducesa, Voevodul Țiganilor, Torent, Ierosca II, Talaz, Catinca
1760 Venezia, Florica II, Stuf, Ideal, Kismet, Dorita mea, Brebenea
1780 Prókátor, Oszlány, Wodka, Primrose, Edith, Rosalinde, Amsel
1800 Gretelbub, Naplopo, Margaret T., Champion
1820 Voraus

PREMIUL SEMMERING Condiție — 18000 lei
2100 Livada
2120 Pacahantos
2140 Rugina, Pock
2160 Jeannine Worthy, Katy Caid, Valențio, Cupidon, Catinca
2220 Joppa Hanover
2260 Haron
2280 Gondolat II

PR. TELRAMUND — Record 15000 lei
2100 Luna II, Betiv
2120 Lama, Dudu Gordon, Harry Boy
2140 Bis, Furor
2160 Sultana, Mura, Strengar, Zvon
2180 Ostaș, Tutun
2200 General Worthy, Tava, Zgomot
2220 Mura II, Vuet

PREMIUL MABLY — Handicap 16.500 lei
2100 Livada, Makrele, Izma, Valona, Vuet
2120 Zalud, Ghimp, Elixir
2140 Leu, Ezer jo, Kamaa
2160 Duda, Peter Worthy, Olenca
2180 Friederike, Champion junior
2200 Ninon, Jarvis, King Worthy, Benitto H. P.
2220 Pock, Pleava
2240 Ideal, Kismet, Coconaș

Informații

● *Astăzi la ora 10.30, la Biserica Sf. Thereza se va oficia un parastas pentru Marcel Gabens.*

● **Eri la Floreasca, după disputarea PREMIULUI CARAMEL, s'a depus o reclamație contra lui Rubin, câștigătorul cursei.**

● **Eri, la Floreasca, pariul austriac a început cu suma de 30.000 lei, a ajuns cu cota de 50% din sumele jucate, la 40.360 lei. Inseamnă că s'a rulat pe ziua de eri suma de lei 21.360. In urma victoriilor out-siderilor Rubin și Stuf austriacul s'a închis.**

● La event, s'au plătit ieri la Floreasca, următoarele cote :

Bock—Nolcică 48—111.
Nolcică—Jessica 92—144.
Jessica—Boshko 86—81.
Boshko—Răvaș 36—65.
Răvaș—Rubin 174—174.
Stuf—Haron 277—296.
Haron—Du-te 47—49.

● **Eri, la Floreasca, și-au ameliorat recordurile carierii : Stuf cu 8 zecimi de sec., noul record 1.27,7, și Mein Liebling cu 8 zecimi de sec., noul record 1.26,5.**

● **In urma unei convenții intervenite între Societatea Hipică Română și Soc. Trăpașul, membrii acestei societăți își vor fugii caii pe hipodromul Băfugi caii pe hipodromul cestei societăți își vor Băneasa-Trap.**

● *OLTEAN proprietatea d-lui I. Zabelin a fost vândut Statului și a fost expediat zilele trecute la unul dintre depozitele de armăsari.*

ATLETISM

Rezultatele concursului deschis categoriilor a II-a și a III-a

Cristea a egalat recordul național junior la 200 m. plat

Eri, dimineața, pe Stadionul A. N. E. F., s'a disputat, într'o frumoasă organizație concursul „ligei de atletism", deschis categoriilor a II-a și a III-a.

Cu toate că condiția atmosferică nu a fost favorabilă, căldura molesind concurenții, s'au obținut rezultate excelente. S'au ridicat peste nivelul celorlalți concurenți, în primul rând, excelenta revelație a „Venus"-ului, Anton Cristea, care debutând în cursa de 200 m. plat a reușit să egaleze recordul național de juniori, deținut de Muchi Uisjoghy, obținut în 1932, cu o frumoasă performanță de 23 sec.

A doua „vedetă" a zilei, a fost „stadistul" Ahmet Suliman, care a acoperit distanța de 800 m. plat, în 2 minute 3 sec. 4/10 și a lăsat o impresie bună în stafeta de 4×400 m. plat.

O constatare îmbucurătoare este aceea că la 100 m. plat sunt o mulțime de tineri ce au reușit să coboare subt 12 sec. deasemeni și la 200 plat „speranțele" îndreptățesc nădejdea pusă în ei. Remarcăm că tânăra grupare „Venus", a monopolizat sprintul, având în Ludu Virgil un bun ajutor al lui Cristea Anton.

Partea amuzantă a zilei a fost cursa „veteranilor" la 100 plat, care a revenit lui Popovici Th.

O figură reprezentativă a concursului de eri, a constituit-o campionul național de patinaj, Maximilian Bindea, care nu a reușit o comportare prea strălucită.

Alt punct „tare" al concursului, a fost realizat de Manea Ion (St. R.), care în cursa de 30 minute, a acoperit 8 km. 235 m.

Publicul a asistat în număr mare, fiind în vervă de aplauze.

LUNGIME

I Ionescu Ștef. Venus 6,14 m.
II Hidioseanu Venus 5,85 m.
III Smeu I Venus 5,54 m.
IV Popescu C. Vult. 5,43 m.

STAFETA 4×400

I St. Rainău 3 min. 47 s.
II Venus 3 min. 58 s.
III Victoria

Cat. 100 m. :

I Cristea A 11 s. 4/10.
II Nemes 11 s. 4/10.
III Hidioseanu 12 s.

Cat. III, seria I :

I Ionescu Ștef. 11 s. 9/10.
II Drăgănescu 12 s. 2/10.
III Popescu C. 12 s. 5/10.
IV Vâjâianu I. 13 s.

Seria II :

I Ludu V. 12 s.
II Schaecter 12 s. 6/10.
III Popescu V. 12 s. 6/10.

FINALA

I Ionescu Ștef. V. 11 s. 8/10.
II Ludu V. 12 s. .
III Drăgănescu 12 s. 4/10.
IV Schächter CFR 12 s. 5/10.

1500 m. :

I Ahmet Suliman St. R. 4 min. 30 s.
II Teodoriu Vict. 4 min. 42 s.
III Râsnoveanu Vict.
IV Buligescu Alex. CFR.

200 m. cat. II :

Seria I :

I Cristea Anton Venus 24 s. 2/10.
II Stelorian V. D 25 s.
III Vâjâianu CFR 25 s.

Cat. III-a :

Seria II-a :

I Ludu Virgil Venus 25 s.
III Simu A. Venus 25 s. 2/10.
III Schächter CFR 25 s. 3/10.

Seria III-a :

I Drăgănescu N. Venus 25 s. 3/10.
II Șerbacov V. D. 26 s.
III Velescu M. CFR.

200 m. FINALA

1) Cristea A. (V.) 23 s. (record nat. junior egalat).
2) Ludu Virgil (Venus).
3) Simu Andrei (Venus).
4) Stelorian (V. D.).

800 m. PLAT

1) Ahmed Suliman (St. R.) 2 min. 5 s. 4/10.
2) Twardovschi (Victoria) 2 min. 6 s. 6/10.
3) Niță (Venus).
4) Măruntu D. (Venus).

5000 m. PLAT

1) Teodorin (Victoria) 17 min. 45 s.
2) Popp Traian (Venus) 18 min. 44 s.
3) Ungureanu (Venus).
4) Cunetti (Pebe).

CURSA de 1/2 ORA

I Manea Ion St. R. 8.235, 23 m.
II Topală St. R.

100 m. PENTRU OFICIALI F. R. A.

I Popovici 12 s. 7/10.
II Hârjeu.
III I. C. Petrescu.

DISC

I Havaleț Emil Metr. 28,35 m.
II Surmeyan V. D. 26,56 m.
III Max Bindea Venus 23,60 m.

INALȚIME

I Grand Pierre AR. 1,65 m.
II Ionescu ȘtȘefan Venus 1,55 m.
III Popescu C. Vult. și Hidioseanu Venus 1,50 m.

PRAJINA

I Beatu St. R. cat. II 3 m.
I Block Vif. D. cat. III 2,70 m.
II Cristea Anton Venus 2,60 m.
III Georgescu I. cat. III 2,40 m.

GREUTATE Cat. III

I Surmeyan A. Vif. D. 9,44 m.
II Crstea Anton Venus 9,38 m.
III Maxim Bindea Venus 8,89 m.

CAT. II-a

I Vămanu C. St. R. 10,01 m.

SULIȚA

I Havaleț Emil (M.) 45,05 m.
II Surmeyan V. D. 37,90 m.
III Mitică Bandi St. R. 36,52 m.

Campionatele naționale maghiare de juniori

Budapesta, 3 (prin telefon) — *Aci au avut looc campionatele naționale de juniori, cari au înregistrat rezultatele :*

100 m. plat

1. Borany 11 s. 2.
2. Demeter 11 s. 3.

110 m. garduri

1. Demeter 16 s. 5.
2. Novak 16 s. 9.

Prăjină

1. Banffy 3 m. 30.
2. Szihery 3 m. 30.

3.000 m.

1. Zoltai 9 m. 16 s. 2.

800 m.

1. Szegedy 2 m. 01 s. 9.
2. Neverti 2 m. 02 s. 4.

Lungime

1. Zaiki 6 m. 60.

Suliță

1. Szandroy 47 m. 82.
2. Iacob 45 m. 27.

Cele mai bune performanțe pe 100 m. și 200 m. stabilite de atleții români în actualul sezon

Dăm performanțele atleților români pe 100 m. plat sub 12 s. și pe 200 m. plat sub 25 s.

100 m. PLAT

I. Dejenariu (C. A. Cluj) 11 s., 25 Iunie.
A. Cristea (Venus) 11 1/10 s., 25 Iunie.
A. Covaci (C. A. Cluj) 11 3/10 s., 22 Maiu.
Liess (S. S. G. Br.) 11 3/10 s., 22 Maiu.
Hidioșeanu (Venus) 11 4/10 s., 22 Maiu.
Borodi (Esta Sun) 11 5/10 s., 22 Maiu.
Crăciun (St. Român) 11 6/10 s., 15 Maiu.
Manea (A. S. P. M. Br.) 11 8/10 s., 18 Maiu.
N. Iordache (St. Român 11 6/10 s., 18 Iunie.
A. Lupan (V. Dacia) 11 7/10 s., 18 Iunie.
Harsfolvi (V. Dacia) 11 8/10 s., 18 Iunie.
Ionescu Șt. (Venus) 11 8/10 s., 19 Iunie.
Mihăescu (V. Dacia) 11 8/10 s., 11 Maiu.
N. Drăgănescu (Venus) 11 8/10 s., 11 Maiu.
Sulioc (Șoimii) 11 3/10 s., 20 Iunie.
Nemetz (C. A. Cluj) 11 5/10 s., 20 Iunie.
Binder (I. A. R.) 11 9/10 s., 18 Maiu.
Bugea (A. S. P. M. Br.) 11 6/10 s., 18 Maiu.
Schuller (S. S. G. Br.) 12 s., 18 Maiu.

200 m. PLAT

Dejenariu (C. A. Cluj) 22 9/10 s., 20 Iunie.
Nemeș (St. Român) 23 s., 26 Iunie.
Iordache (St. Român) 23 1/10 s., 20 Iunie.
Harsfalvi (V. Dacia) 23 7/10 s., 20 Iunie.
Sulioc (Șoimii) 23 8/10 s., 20 Iunie.
Onea (Vulturașul) 24 8/10 s., 22 Maiu.
Berger (Recoș) 24 8/10 s., 20 Iunie.

Pentru a participa la campionatul mondial

Echipa României de handball părăsește astăzi țara

In primul tur al campionatului mondial de hand-ball, care va începe Joi 7 Iulie a. c., în Germania, echipa națională a României urmează a întâlni la Magdeburg, reprezentativa Luxemburgului.

In mod normal șansele sunt de partea noastră.

Cum însă în echipa noastră se anunță în ultimul moment o indisponibilitate care scade enorm din randamentul reprezentativei noastre, aceea a lui Heidl, din Sibiu, care e militar, partida nu mai trebue privită sub culori prea roze.

Avem totuși încredere, în sufletul pe care reprezentanții noștri îl vor pune în joc, pentru a nu diminua prestigiul culorilor naționale.

PLECAREA ECHIPEI

Sub conducerea d-lor Sonntag și Pârvulescu, vor pleca azi din gara de Nord: Niculescu, Drăgan, Predescu, Herold și Comănescu.

La Copșa-Mică, se vor adăoga acestui lot: Wolff, Höcksmaun, Haffer, Barth, Zaharia, Hennig, Kounert, Hermanstäder, Kirsohner, (Heidl), Halmeu și Herzog.

Totodată va face deplasarea și d. Schuschnig, arbitrul matchului Germania-Cehoslovacia.

Echipa va ajunge Marți seala la Berlin, unde va fi cantonată la Reichsportfeld, până în ziua matchului.

De aici, vor pleca la Magdeburg (cca. 80 km. de Berlin) unde vor juca primul match.

CONCURSUL DE ARBITRI
Curs special pentru arbitri

La Berlin va avea loc în timpul campionatului mondial, un curs special de arbitri.

Mai toate cele 10 țări participante, își vor trimite reprezentanți.

Din partea României, vor lua parte d-nii I. Sonntag și E. Drăgan.

Automobilism

Brauchitsch a câștigat „Marele Premiu al Automobil Clubului Franței"

Paris, 3. — La Reims s'a disputat azi, pe distanța de 500 de km., Marele Premiu al Automobil-Clubului Franței.

Cursa a fost câștigată de germanul von Brauchitsch, pe o mașină Mercedes, acoperind distanța în 3 ore 4 min 38,5 secunde, cu o medie orară de 162,798 km.

Al doilea s'a plasat Caracciola pe un Mercedes-Benz, parcurgând distanța în 3 ore 6 min. 19,4 secunde; medie orară: 161,290 km.

Urmează: Lang pe Mercedes-Benz și Carriere pe Talbot.

Tennis

„Sporthirlap" despre „cazul Somogyi"

„Sporthirlap" sosit eri în Capitală, publică o declarație a unui membru al federației ungare de tennis, în legătură cu suspendarea d-rei Somogyi.

Iată declarația :

„Până în prezent nu am primit nicio înștiințare dela federația română în legătură cu hotărârea de suspendare. Noi am cerut extrădarea d-rei Somogyi federației române și această extrădare ne-a și sosit.

Federația română a cerut însă, ca d-ra Somogyi să mai poată reprezenta culorile românești în matchuri internaționale.

D-ra Somogyi a anunțat în primăvară forul românesc că a cerut cetățenia ungară, și această cerere este în curs de resolvare.

Dealtfel, d-ra Somogyi a fost legitimată încă din anul trecut la gruparea BEAC.

Ca atare, participarea ei în campionatele Ungariei, a fost legitimă și tot așa și în matchul de tennis Ungaria-Italia.

„Sporthirlap" adaugă în continuare, că așteaptă cu nerăbdare cum se va resolva această chestie.

PAGINA BOXULUI

Se caută adversari pentru Joe Louis

Presa engleză crede că a descoperit în Eddie Philips pe boxeurul indicat să readucă titlul în Europa

Infrângerea lui Schmeling a curățat terenul de adversari periculoși pentru Joe Louis.

Nici Max Baer, nici Tommy Farr, care a fost învins de negru, nu pot emite serioase pretenții la titlu.

Trebuesc oameni noui, scrie presa engleză, și unul ar fi Eddie Philips.

CARIERA LUI PHILIPS

Puțini cunosc acest atlet care, dupăce a figurat strălucit în categoria inferioară, se impune acum între cei mai buni grei britanici și se va impune, desigur și în America, întrucât în luna August, Philips va trece oceanul.

După ce a repurtat o serie de frumoase victorii ca semi-greu, Philips a cucerit titlul național pe care, neputând face greutatea decât cu foarte mare dificultate, l-a pierdut în fața lui Mac Avoy.

De atunci a activat în rândul greilor, obținând semnificative victorii, printre cari și una asupra lui Arno Koelblin, fostul campion al Europei.

De atunci a încercat zadarnic să înfrunte pentru titlul imperiului britanic, pe fostul său rival Tommy Farr, asupra căruia a repurtat în 1934 și 1935 câte o victorie la puncte.

Federația engleză i-a impus o întâlnire de calificare cu Ben Foord care ținuse piept lui Schmelling.

Acum terenul s'a netezit și organizarea matchului Philips-Farr, are toate șansele să devină realitate.

Invingătorul lui Foord este un boxeur sobru, științific și puternic, care trebue să ajungă departe.

Viitorul său voiaj în America, va fi urmărit cu viu interes de toate competențele Europei, care îl crede indicat să succeadă lui Joe Louis.

In ce privește Tommy Farr, știrile venite din America dau ca foarte probabilă o întâlnire a lui cu Joe Louis, pentru titlul mondial.

O NOUA OFERTA ENGLEZA

Pe de altă parte, organizatorii englezi sunt în tratative cu boxeurul negru, în vederea organizării în Anglia a unui match Tommy Farr-Joe Louis, pentru titlul mondial.

Grupul organizatorilor a reînoit oferta făcută pentru un match la Londra, propunându-i lui Louis o bursă de 50.000 lire sterline (50 milioane lei. N. R., mai mult decât a încasat în recentul match cu Schmeling).

Totuși se crede că negrul va declina oferta, fiind prea legat de Mike Jacobs.

Joe Louis

Amănunte de organizare ale reuniunii de Sâmbătă seara

Pentru marea reuniune de box care se dispută Sâmbătă 9 Iulie la „Arenele Române" având „cap de afiș" senzaționalul match Ilie Petrescu-Moți Spakow, organizatorii comunică următoarele amănunte:

Au fost preferate „Arenele Romane" pentru această reuniune, datorită faptului că fiind dispuse în amfiteatru dau posibilitatea unei vizibilități perfecte.

Cu toate că „Arenele" nu au decât 6000 de locuri, organizatorii reuniunii au fixat prețuri de intrare accesibile tuturor și anume:

Galeria 50 lei; Stal 100 lei; Rezervat 220 lei și Fotoliu 300 lei.

Dat fiind numărul redus de bilete și interesul de public extraordinar pentru această gală senzațională, speculatorii de bilete au și început activitatea, făcând rețineri masive.

Pentru a se evita specula, organizatorii au pus în vedere celor două agenții de locațiune *„Alcalay"* și *„Victoria Sport"* să nu vândă mai mult de 6 bilete de persoană, iar cei ce vor fi găsiți vânzând bilete în alt loc decât la aceste două magazine, vor fi dați pe mâna poliției.

Biletele se vor vinde cu prețurile de mai sus numai până Joi 7 Iulie, după care vor fi majorate cu 30 la sută.

La această reuniune nu se va da nici un bilet de favoare.

Pentru spectatorii din Ploești se va organiza o caravană de autobuze, rezervându-se un număr fix de 500 de bilete ce se vor vinde în Ploești Joi 7 Iulie.

Naționalitățile campionilor mondiali

In decursul anilor, 16 boxeuri au deținut titlul mondial al tuturor categoriilor. Dintre aceștia, 12 au fost americani și numai pa-

Doi foști campioni mondiali de o isbitoare asemănare: Max Schmeling (x) și Jack Dempsey.

tru de altă naționalitate.

Aceștia sunt: Bob Fitzsimons (englez), Tommy Burus (canadian), Max Schmeling (german) și Primo Carnera (italian).

Bob Fitzsimons a adus titlul în Europa, în 1897 când a învins prin knock-out în repriza 14-a, pe Jim Corbett.

Doi ani mai târziu, Fitzsimons, singurul mijlociu, fost deținător al titlului tuturor categoriilor, cedând prin k.o. în repriza 11-a lui James Jeffries, i-a trecut acestuia titlul.

După 31 ani, invidiatul trofeu a fost readus în Europa de către Max Schmeling, care l-a deținut tot doi k.o. în repriza 6-a.

Carnera nu a deținut titlul decât un an, trecându-l lui Max Baer, căruia i-a cedat prin k.o. în repriza 11-a.

Deci în 56 ani — campionatul mondial există oficial din 1882 — titlul nu a stat decât 6 ani în mâinile europenilor.

DOMNIA LUI DEMPSEY

In ce privește durata deținerii titlului, Jack Dempsey bate toate recordurile. A fost campion mondial timp de 7 ani și 10 săptămâni. Jack Johnson și James Jeffries îl secundează cu câte 6 ani.

Sâmbătă seara se va ști dacă titlul României la toate categoriile se află în mâini bune

Sâmbătă seara, răbojul boxului românesc va fi din nou încrustat. Municipiul Capitalei va regisa a treia reuniune pugilistică și făgăduelile sunt la înălțimea importanței programului alcătuit.

Se va disputa, cu această ocazie, unul din acele campionate naționale care au darul să pasioneze întreaga opinie sportivă a unei țări.

Moți Spakow, fost timp de 9 ani, campion național, va încerca să recucerească un titlu pe care nu l-a pierdut, ci l-a încredințat F.R. Boxului în momentul când, părăsind România, fostul campion credea că nu va mai reveni.

Dar, acest titlu se găsește în mâini bune. Îl deține Ilie Petrescu care, în utimii ani a realizat o serie de impresionante performanțe.

Va fi deci, un match pe viață și pe moarte din care noi dorim ca cel mai bun să câștige.

Cei doi candidați la supremația în boxul românesc își vor termina antrenamentul, Joi seara. Până atunci ambii cred că vor putea să atingă cea mai bună formă din carieră.

MAINE SE VA HOTARA DISTANȚA MATCHULUI

Dat fiind că cei doi combatanți nu au căzut de acord asupra distanței matchului, mâine după amiază, la sediul F.R.Boxului, această distanță va fi trasă la sorți.

RIPENSIA A REZISTAT CU SUCCES „FURIEI LATINE"

Timișorenii au furnizat 20 minute de joc extraordinar iar în repriza doua a făcut o apărare formidabilă

RIPENSIA A CONDUS CU 1-0 și A CEDAT CU 1-3 DINTR'UN PENALTY IMAGINAR

A. S. MILAN A IMPRIMAT JOCULUI O ALURA EXTRAORDINARA

Milano, 3 (prin telefon). — Intâlnirea dintre Ripensia și Milan in cadrul Cupei Europei Centrale, a stârnit un interes extraordinar.

Peste 10.000 de spectatori au asistat la acest match, care s'a soldat cu un joc foarte frumos și cu victoria gazdelor la scorul de 3—1 (2—1).

Totuși, întrucât are un goal-average mai bun (4—3), Ripensia s'a calificat pentru turul următor, când va juca cu învingătorul partidei Ferencvaros — Zidenice.

PLOAIE INAINTE DE MATCH

Matchul a fost precedat de o ploaie care a început de dimineață și n'a încetat decât cu puțin înainte de începerea jocului.

Totuși terenul s'a prezentat în bune condițiuni și jocul s'a desfășurat normal.

GALERIE PENTRU RIPENSIA

Fapt caracteristic și demn de remarcat este că la match a venit din Roma un grup de 50 de români, în frunte cu d. D. R. Ioanițescu, cari au încurajat tot timpul pe timișoreni.

LAZAR IN ECHIPA RIPENSIEI

Ripensia a aliniat următoarea formație în care Deheleanu a fost înlocuit prin Lazăr :

Pavlovici-Burger, Chiroiu-Nagy, Cotormani, Lazăr-Bindea, Beke, Marcu, Ciolac, Dobay.

BEFI N'A JUCAT LA MILAN

Milanezii au jucat fără Boffi și Loietti, dar cu Buscaglia și Provaglio.

Formația lor a fost următoarea :

Daimanti—Perversi, Bonizoni — Provaglio, Bortoletti, Gianesello — Capra, Loich, Antonini, Buscaglia, Cossio.

RIPENSIA ALEGE TERENUL

Arbitrul matchului a fost Podubscky (Jugoslavia).

Ripensia a câștigat tossul și a ales terenul.

UN INCEPUT FORMIDABIL

Jocul îl începe Milan printr'un atac extrem de tare.

Dar Ripensia contra-atacă la fel de vehement.

Și timp de 20 de minute, se joacă în atacuri și contra-atacuri care entusiasmează asistența.

PERICOL LA POARTA LUI MILAN

In minutul 5, Cotormani trage formidabil, dar balonul iese în out. Peste cinci minute Dobay are o acțiune inteligent condusă, însă centrarea lui nu găsește pe nimeni în fața porții.

BINDEA DESCHIDE SCORUL

In min. 14, Dobay scapă și shootează puternic. Balonul se lovește de piciorul lui Perversi și ajunge la Bindea care marchează imparabil în consternarea asistenței 1-0 pentru Ripensia.

MEREU JOC OFENSIV

Ripensia continuă să atace insistent, dar fără rezultat.

Din min. 17, Milan începe o serie de atacuri grozave și obține o lovitură liberă dela 16 m.

Execută Buscaglia, dar Pavlovici apără.

APARAREA RIPENSIEI LA IMPAS GREU

In min 18 și 22, Bürger respinge două atacuri periculoase.

Totuși, Ripensia schițează câteva atacuri bine închega-

DOBAY

te. In min. 22, Ciolac bate o lovitură liberă dela 20 m., dar Diamanti prinde, iar Dobay bate în min. 23 un corner. Mingea este reluată de Bindea, însă Diamanti apără.

MILAN EGALEAZA

In min. 30, se produce inevitabilul.

Cossio demarează, pătrunde în careu; Pavlovici îi iese înainte, dar nu plonjează și Cossio introduce balonul printre picioarele românului : 1-1.

In min. 32, Buscaglia execută o nouă lovitură liberă și Cotormani acordă corner. Capra bate și Dobay degajează.

MILAN INSCRIE DIN NOU

Peste cinci minute, Buscaglia pasează în cruciș și „printre" lui Loich, care marchează imparabil : 2-1 pentru Milan.

După o lovitură liberă executată în min. 44 și apărată splendid de Pavlovici, jocul ia sfârșit.

EMOȚIE IN PAUZA

In pauză, jucătorii sunt extrem de emoționați. Milanezii le-au impus un tempo rapid și parcă nu văd certă calificarea lor.

O REINCEPERE „TARE"

După pauză, jocul este început în aceeași alură grozavă. Milan atacă și chiar în min. 50 Bascaglia are o situație de shoot — dar mingea ajunge în out.

DOBAY PRINDE O OCAZIE MARE

Reacțiunea Ripensiei — min. 52 — este gata să se termine cu un goal.

Dobay se află singur în fața lui Diamanti, dar trage în out.

Ripensistul a ratat o ocazie sigură.

...ȘI PAVLOVICI APARA O BOMBA EXTRAORDINARA

Jocul este foarte rapid.

Se și vede după felul cum alternează atacurile.

In min. 54 de exemplu, după ocazia ratată de Dobay, Pavlovici a trebuit să apere o bombă extraordinară a lui Antonini.

Publicul încurajează frenetic pe localnici.

UN PENALTY IMAGINAR

In min. 57, arbitrul Pabubsky sancționează imaginar pe Bürger în careu.

Lovitura este executată de Cossio și Milan conduce cu 3-1.

RIPENSIA IN APARARE

Din acest moment, Ripensia începe să facă joc de apărare. Dobay și Bindea joacă, cu mult folos ca halfi.

Totuși, Dobay ajunge în min. 62 să shooteze la poartă.

MILAN ATACA DESLANTUIT

Gazdele sunt deslănțuite.

Atacă într'un tempo extraordinar, iar Ripensia se apără cu îndârjire.

Are și noroc, căci în min. 63, Buscaglia ratează din poziție clară.

PAVLOVICI FACE SENZAȚIE

In min. 78, Pavlovici execută o robinsonadă care a stârnit senzație în asistență.

Peste 5 minute, aceiaș asistență are emotii.

Dobay expediază din lovitură liberă o bombă, pe care Diamanti o apără în extremis

ACȚIUNE FRUMOASA

In min. 83, Ciolac, Beke și Marcu au o combinatie foarte frumoasă.

Dar Beke ratează de aproape.

CIOLAC RATEAZA DELA 4 METRI !

Cu 3 minute înainte de sfârșit, Ciolac pătrunde și dela 4 m., singur în fața porții, în loc să tragă a pasat lui Marcu. Acesta însă a venit prea târziu, căci Diamanti a salvat în ultimă instanță.

Cu această fază, jocul ia sfârșit în aplauzele mulțimii.

LAZAR, CEL MAI BUN RIPENSIST

Cel mai bun jucător român a fost Lazăr, care a anihilat pe Capra, iar cel mai slab Marcu. Chiroiu, Pavlovici, Ciolac, Dobay și Bindea foarte buni, Burger bine, Noly superior celui de la București, Cotormani satisfăcător, iar Beke mai slab.

MILANEZII

La Milan, s'au remarcat Cossio, foarte bun, Buscaglia, halfii și fundașii.

RIPENSIA A AVUT O TACTICA FOARTE BUNA

Românii au avut o tactică foarte bună.

După ce în primele 20 de minute a jucat extraordinar, în repriza doua a făcut un inteligent joc de apărare.

In general, Ripensia a făcut o impresie foarte bună.

Prin jocul ei, a provocat entuziasmul asistenții.

Milan a jucat crocet și fair.

ASISTENȚA

La match, au asistat d-nii: Copolla, ing. Viani, primarul orașului, președintele regiunii Lombardia și Demarco, vicepreședintele organizației fasciste.

ARBITRAJ BUN

D. Pobubsky a condus bine, dar nu-i de clasă internațională. A comis greșeli în defavoarea celor două echipe.

Arbitrii de tușe, Rosso (Torino) și Carminatti (Milan) foarte buni.

DECLARAȚII

Ing. Coppolla : „Mi-a plăcut foarte mult, Ripensia, din prima repriză".

Dr. C. Lazăr : „Sunt fericit de rezultat, deși puteam scoate chiar un 3-3 cu puțin noroc".

Monti : „Ripensia este o echipă mare".

Pobubsky, arbitrul: „Mi-a plăcut cum a jucat Ripensia în prima repriză și cum s'a apărat în a doua".

La natație, Cambridge a învins Oxford: 30-23

La Londra s'a consumat anuala întâlnire nautică dintre reprezentanții celor două faimoase colegii universitare: Cambridge și Oxford.

Victoria a revenit, cu scorul final de 30—23, studenților din Cambridge.

Dominați în probele rezervate stilului liber, oxfordienii au fost superiori la înotul pe spate și au eșit învingători în ștafeta pe 3×100 metri.

Arbitrii își sărbătoresc succesele

Banchetul comisiunei districtuale a arbitrilor București, a avut loc la restaurantul Brătianu.

Au luat parte : d. Mihail Petrescu, președintele comisiunei, Ionescu Vlad, M. Mateescu, N. Mateescu, Szabo, Cpt. Panu Răzvan, Caciuc Leonard, Mircea Cruțescu, Crețu Aurel, O. Pârvulescu, Rațiu, Doja, H. Petrescu, Neguț, Ioan și Traian Dumitrescu.

Au mai luat parte și d. Pfuetzner arbitrul matchului Rapid—Ujpest și d. Mureșan din Cluj.

La șampanie, au toastat d. Mihail Petrescu în numele districtului București. Au răspuns d. Pfuetzner, și d. Mureșan, în numele arbitrilor clujeni.

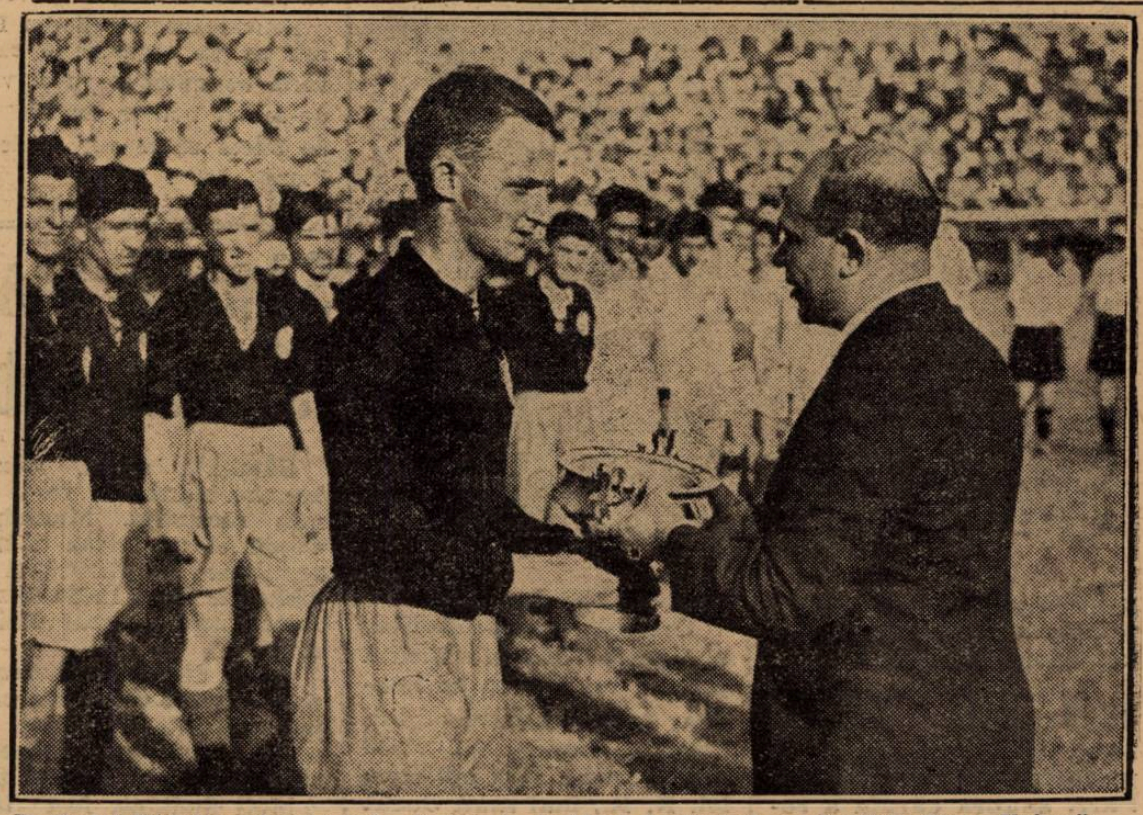

D. Costel Rădulescu înmânează căpitanului iechipei de juniori a Oradiei „Cupa Unirea".

Editura Societății Anonime „Universul", București—România

„ASOCIAȚIUNII" SIBIIU

Taxa postală plătită în numerar conform aprobării dir. g-rale p. t. t. nr. 70.346/938.

2 LEI

UNIVERSUL

12 PAGINI

109-1938

Redacția și Administrația: Palatul „UNIVERSUL", str. Brezoianu 23—25. Telefon Centrala: 3.30.10 — Redactor responsabil: EUGEN DUMITRESCU

Proprietar: „Universul" S. A. Adm.-delegat STELIAN POPESCU Înscris sub No. 167, Trib. Ilfov | Nr. 109. — Anul I — BUCUREȘTI. — Miercuri 6 Iulie 1938 | ABONAMENTE: 1 an Lei 500, 6 luni Lei 270, 3 luni Lei 150

După turneul dela Wimbledon

Tradiționalul turneu internațional de tennis dela Wimbledon, care adună în fiecare an elita tennisului mondial pe arena din mica localitate de lângă Londra, s'a terminat Sâmbătă după amiază.

Campionatele mondiale neoficiale s'au bucurat și anul acesta de un succes desăvârșit.

Cei mai de seamă jucători și jucătoare din toate colțurile lumii și-au disputat întâietatea timp de o săptămână.

Cu tot numărul impresionant de mare al participanților, s'au constatat și câteva absențe.

CINE A LIPSIT

De absența „așilor", publicul și presa și-a dat seama de abia spre sfârșitul turneului, atunci când în ultimele etape s'au calificat câțiva jucători, cari n'aveau ce căuta acolo.

Astfel Statele Unite dacă au fost bine reprezentate de jucătoare, nu au avut în schimb decât 2 jucători la Wimbledon, lipsind și consacrați ca *Riggs, Grant*, etc.

(Continuare în pag. 9-a)

Slavia-Beogradski 2-1 (1-0)

Praga, 4. — **Azi după amiază s'a jucat în localitate, în cadrul primului tur al Cupei Europei Centrale, matchul decisiv dintre Slavia și Beogradski.**

Echipa jugoslavă socotită victimă sigură a opus o admirabilă rezistență, necedând decât la limită.

In urma acestui rezultat Slavia totalizând 4 puncte (5:3 goal-average) s'a calificat pentru sferturi de finală și va întâlni Dumincă pe teren propriu pe Ambrosiana.

D. Boronkay (Ungaria) a condus următoarele formațiuni:

SLAVIA: Boksai—Cerny, Dancik—Bouska, Nojir, Kopecky—Harak, Simunek, Bradac, Bican, Vytlacil.

BEOGRADSKI: Puchar—Stoilcovici, Dubac— Manola, Lechner, Knejevici — Glisovici, Vuiadinovici, Marianovici, Bojovici, Podrahski.

Susanne Lenglen a încetat din viață

Paris, 4. — **Cunoscuta jucătoare de tennis, Susanne Lenglen, campioană olimpică și mondială în repetate rânduri, a încetat azi din viață.**

*

Cu Susanne Lenglen dispare cea mai strălucită figură a tennisului mondial feminin

Ea s'a născut la 24 Mai 1899, la Paris.

După ce și-a terminat studiile la Nissa, Susanne Lenglen s'a dedicat sportului său favorit, tennisul.

Primele succese le-a înregistrat în 1911, cu ocazia campionatelor dela Chantilly, iar după 3 ani a câștigat campionatul mondial, la Wimbledon.

In anul 1920, Susanne Lenglen devine campioană olimpică la Anvers.

Traversează apoi o eclipsă de formă, dar în anul 1926 câștigă titlurile la cele 3 mari turnee internaționale (Wimbledon, Paris și Forest Hills), devenind campioana necontestată a tennisului mondial.

Succesul mare, înregistrat în America, o îndeamnă pe Susanne Lenglen să treacă la profesionism.

Ca profesionistă, în compania jucătorilor French-Junior și Paul Féret, a cutreerat Statele-Unite, recoltând succese de mare răsunet.

In ultima vreme, Susanne Lenglen conducea o școală de tennis la Paris, dând o deosebită atenție tineretului.

Dispăruta fusese distinsă cu „Medalia de aur pentru educația fizică" și era posesoarea „Marelui Premiu de atletism", feminin, al Franței.

Ultima fotografie a dispărutei Suzanne Lenglen, luată cu ocazia vizitei sale la Londra.

Incomparabila campioană dă tocmai explicații copiilor asupra executării unui back-hand.

Chestia zilei

F. C. Rapid a eliminat echipa Ujpest din C. E. C. cu 4-0.
(Ziarele).

Soldatul Ujpest Ianoș a fost trimis la vatră pentru... debilitate generală !!

Ce lot va deplasa Ferencvaros la București

Maghiarii pornesc Joi spre București

Adversarul de Duminică al Ripensiei, Ferencvaros face pregătiri intense în vederea unei cât mai bune prezentări în fața timișorenilor.

Au văzut oamenii că nu e de glumit cu românii.

Ferencvaros va face un antrenament până Miercuri, iar Joi, echipa va părăsi Budapesta.

Vineri pestanii vor sosi în țară și se vor opri într'o localitate din vecinătatea Capitalei.

Nu se știe până acum ce localitate și-au ales unguril pentru cantonament.

Ferencvaros va deplasa următorul efectiv: portar: Hada; fundași: Korany, Polgar și Tatray (rez,); mijlocași: Lazăr, Sarosi III, Magda și Hamory (rez.); înaintași: Tacutzer, Kiss, Dr. Sarosi, Toldi, Kemeny și Biro II (rez.).

Steinbach va juca și in al treilea match Unirea Tricolor-U. D. R.?

A treia ediție a matchului Unirea Tricolor—U. D. R., cum se știe, se va disputa Duminică la Craiova.

In vederea acestui match oborenii intenționează să alcătuiască următoarea formație:

Crețeanu — Covaci, Hiescu — Cristescu, Steinbach, Boteanu — Lulu Mihăilescu, Alexandrescu, Sonny, Cârjan, Iordache.

Insă, participarea lui Steinbach este problematică, întrucât nu se poate spune că „maestrul" va accepta.

In cazul când va refuza să joace, atunci Covaci va trece half centru, iar Petrescu fundaș.

Expediția va pleca Joi sau Vineri.

Gorgorin a demisionat

Până aseară, au mai sosit la F. R. F. A. două demisii: aceea a lui Gorgorin dela Venus și a lui Lăzărescu dela Turda.

A fost una din cele mai sărace zile în demisii din actualul sezon.

SPECTACOLE

CINEMATOGRAFE

ARO: Inchis în cursul lunilor Iulie și August.

CAPITOL (sală și grădină): Se caută o femee, jurnal și completare.

CARLTON: O femee fără importanță, jurnal O. N. T. și Mowietone.

SCALA: Alibiul d-rului Tindal și jurnal Paramount.

SELECT: Cântărețul tristeții sale.

SAVOY: Nostalgie și Ingerul străzii.

TRIANON: Banda veselă și jurnal Paramount.

FEMINA (plafonul descoperit): Visuri sdrobite și jurnal Fox.

REGAL: O crimă fără importanță și Jurnal Paramount.

PALAS BULEVARD: Tainele căsătoriei, jurnal și complectare.

A.R.P.A. Tango nocturn și Stan și Bran scoțieni.

ROXY: Se caută o femee, jurnal și completare.

FORUM: Victoria Suverana Angliei și O lacrimă ascunsă.

CORSO: Domnișoara Mama Mea și Strigătul sălbaticilor.

ELISEE: Banda veselă și jurnal Paramount.

AIDA (Sala și grădina): Când o spioană iubește și Gondola cu Himere.

AMERICAN (Sala și grădina): Rosalie și Necunoscuta.

ATENEUL TEI: Cavalerul Dreptății și Simfonia Jazzului.

BARCELONA: Troica și Secretul celor trei.

CENTRAL: Drapelul galben și Eroul II.

CITY: Drumul spre glorie și Acuzata.

DACIA (Grădina și sala): Când vrea femeia și Borneo extraordinar.

DIANA: Granița însângerată și Miss Theodora.

EDISON (Sală și grădină): Monumentul Indian și Trupa de reviste Georgescu-Iași.

FILANTROPIA (Kiseleff): Troica și Panică prin văzduh.

FLORIDA (Grădina și sala): O nuntă ca 'n povești și Căpitanul Easton.

FRANKLIN: Noaptea Roșie și Mister Flaw.

GLORIA: Dejun în doi și Alarma în Peking.

ILEANA (sala și grădina, Strada Avrig): Saratoga și Fortul negru.

IZBANDA: O aventură în Manhattan. Răzbunarea lui Drumond și Omul mecanic (Robot).

LIA: Stigmatizata și Aur și femei.

LIZEANU: Pat și Patachon în Paradis, Insula Păcatelor, completare și artiști.

LUCIFER: Broadway Melody 1938 și Cobra Tango.

MARNA: Misterul d-nei în gris, Scherlok Holmes și Ce știi tu ce-i soacră-mea.

MARCONI: Gasparone și Aristocrat de ocazie.

MILANO (Grădină și sală): Parnel și Mazurca albastră.

MODEL: Avangarda eroilor și Shanghai.

NERO (Grădină): Lumpacius Vagabondus și Istoria se scrie noaptea.

NISSA: L'am întâlnit la Paris și Muzica e viața mea.

ODEON: O aventură în Manhattan și Totul pentru tine.

ORFEU: Groază în Shangai și Aur în Stradă.

PARIS (Sala și grădina): Mi-e viața în pericol, Quadrilul și revista Culcă-te în patul meu.

PACHE: Misteriosul Mr. Wong și Confetti.

RAHOVA: Prima noapte și Cea mai bogată fată din lume.

REX: Intre două femei și Un băiat timid.

SPLENDID (Moșilor 290): Agenți secreți cu Frații Marx și Spovedanie.

ȘIC: Groază în Shangai și Aur în Stradă.

TRIUMF: Misiunea locotenentului Perry și Comoara blestemată.

TOMIS (Grădina și sala): Stella Dalas și Paderewsky în Rapsodia II-a.

UNIC (Grădina și sala): Victoria Suverana Angliei și Invitația la dans.

VOLGA-DOROBANȚI: Gentlemen după miezul nopții și Sclavii onoarei.

VOLTA BUZEȘTI: America Melodie și Insula păcatelor.

VENUS: Farmecul tinereței și Ogorul.

Citiți „Trup și Suflet"

Corul Asociației Creștine a Tinerilor,

a făcut o deosebită impresie la Roma

Roma, (dela trimisul nostru). — Corul de străjeri al A. C. T.-ului, condus de d. profesor C. Zahirnic, secretar general al asociației, a participat la o escursie la Roma cu prilejul celui de al 3-lea congres mondial al organizației „Lavoro e Gioia".

Sosirea tinerilor străjeri în capitala Italiei, a fost un eveniment important și interesant pentru sutele de delegați, veniți de prin toate colțurile pământului, la acest congres mondial.

Imbrăcați în costume naționale, din diferite regiuni ale României, ei au fost obiectul de atracție pentru americani, englezi, suedezi, etc., cari au admirat foarte mult varietatea țesăturilor și coloritul ornamentațiilor iilor și cămășilor.

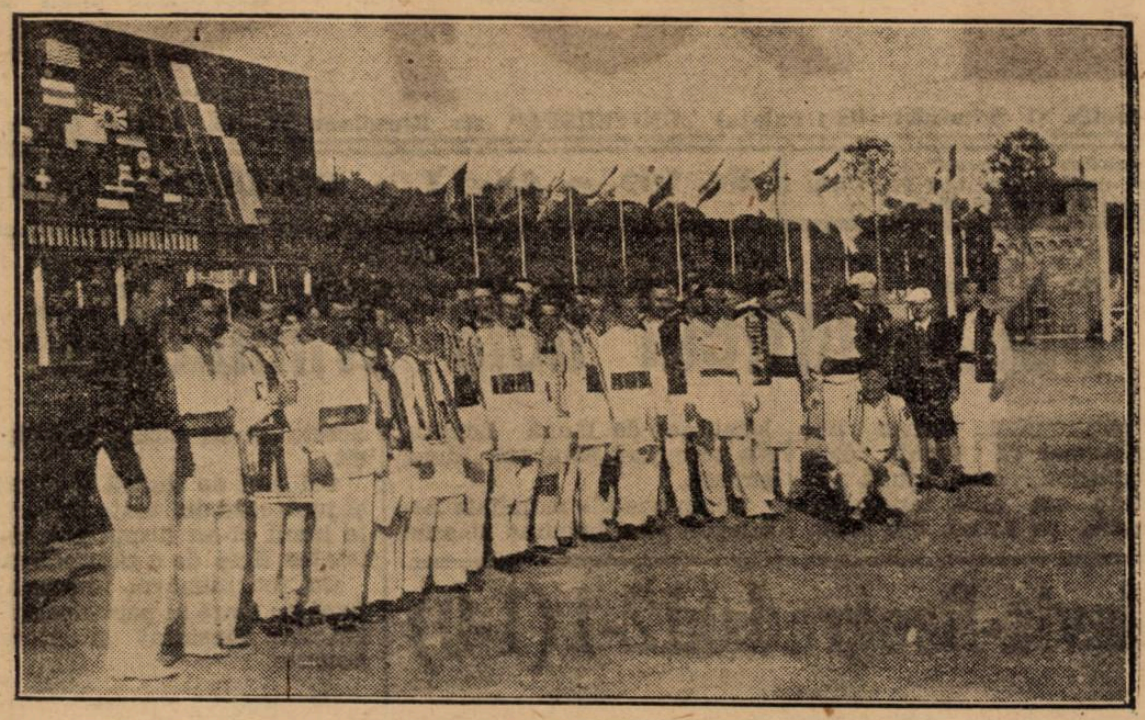

Corul A. C. T.

UN CONCERT LA EXPOZIȚIA „DOPPO LAVORO"

In ziua deschiderii expoziției „Doppo Lavoro", corul străjerilor A. C. T. a fost solicitat de organizatori, să dea un concert de muzică românească în teatrul expoziției.

A fost un frumos succes. Corul de voci bărbătești a intonat „Giovinezza" și Imnul Regal Român în tăcerea solemnă și admirativă a miilor de spectatori.

Apoi, s'au cântat sârbe și doine românești, foarte mult aplaudate de auditoriu.

O REPREZENTAȚIE... OCAZIONALA, IN FAȚA LUI STARACE

La terminarea concertului, organizatorii au felicitat pe conducători, pentru felul expresiv și exact cum corul a intonat „Giovinezza" și în marele restaurant al expoziției, au oferit coriștilor șampanie și vermuth.

Eșind apoi în grădina expoziției, mulțimea de vizitatori i-a înconjurat, cerându-le să le cânte din nou.

A fost un moment impresionant: corul a cântat o cançonetă din regiunea Trieste-ului și din nou Giovinezza.

In acel moment, a trecut prin fața corului, d. Starace secretarul general al partidului fascist și președintele congresului Doppo Lavoro.

S'a oprit și a ținut să-și exprime mulțumirea, tinerilor străjeri, cari au oferit un real concurs inaugurărei expoziției.

FILMAREA COSTUMELOR NAȚIONALE

Intorși la hotel, conducătorii au fost asaltați de numeroși membri ai organizației „Doppo Lavoro" rugându-i să permită tinerilor străjeri să filmeze pentru un „documentar al expoziției".

Astăzi, acest film lung de câteva sute de metri, a fost realizat.

O JUMATATE DE ORA ROMANEASCA LA RADIO

Joi 30 Iunie, corul străjerilor din asociația A. C. T., a cântat în fața microfonului postului de radio din Roma.

D. COMANDANT SIDOROVICI A DEPUS O COROANA LA MORMANTUL SOLDATULUI NECUNOSCUT

In ziua de 30 Iunie, în piața Veneția, s'a desfășurat o pioasă solemnitate.

D. maior Theofil Sidorovici, în numele „Străjii Țării", a depus o splendidă coroană de lauri pe mormântul Eroului Necunoscut.

Garda de onoare a fost făcută de o grupă de comandanți străjeri din Asociația Creștină a Tinerilor.

Au asistat d-nii Duiliu Zamfirescu, ministrul României la Roma, D. R. Ioanițescu fost ministru, profesor C. Zahirnic secretarul general al A. C. T.-ului, Munteanu Râmnic, Eug. Porn, atașatul comercial al României, Kirițescu atașat de presă, av. Ion Săvescu, dr. Titi D. R. Ioanițescu, atașații militari ai României, etc.

După ce grupul românilor a făcut front și a salutat, cu salutul roman, d. comandant al Străjii Țării, s'a întreținut cu ofițerii italieni din garnizoană veniți să formeze echipa de onoare.

A doua coroană, românii au depus'o tot în prezența d-lui T. Sidorovici comandantul „Străjii Țării" pe altarul Fasciei.

SERATA DELA LEGAȚIA ROMANA

D. ministru Duiliu Zamfirescu și d-na au oferit în cinstea d-lui Sidorovici, a delegației române la congresul internațional al muncei și recreației și a corului comandanților străjeri A. C. T. o recepție în saloanele legației României din via Pergolesi.

Au fost peste 300 de invitați. Corul A. C. T. a executat câteva bucăți specific românești mult aplaudate de numeroasa asistență compusă în majoritate din oficialitățile italiene și române.

De aici, corul A. C. T. pleacă spre Florența și Milano, în vederea festivităților din acele orașe, ale instituției Dopo Lavoro.

I. S.

Automobilism

„Marele Premiu al Franței" nu a avut istoric

Brauchitsch, Caracciola și Lang au făcut o cursă de regularitate

Al 32-lea „Mare Premiu al Franței", disputat Duminică pe circuitul dela Reims, a evidențiat superioritatea categorică a materialului german.

Toată lumea era convinsă de triumful echipei Mercedes dar cine își putea închipui că în mai puțin de 3 minute, chestiunea supremației să fie tranșată ?

La start s'au prezentat cele nouă trăsuri anunțate și anume : trei Mercedes, două Auto-Union, două Talbot, un Bugatti și un Sefac.

CURSA

La primul tur, cele trei Mercedes se detașează de lot. Lucrul nu a surprins. După ele, au trecut cele două Talbot și apoi Sefac. Niciun Auto-Union, niciun Bugatti.

Ceva mai târziu, cu încetinitorul, a apărut Bugatti-ul care abandonează pe urma ruperii unei țevi de ulei. Nu întârzie prea mult, nici unul dintre cele două Auto-Union. Dar roata dreaptă dinapoi, nu se învârtește rotund, ceeace dovedește că trăsura intrase în contact cu un obstacol. Abandonează și această trăsură. Celălalt Auto-Union nu mai apare însă. Intr'unul din viraj uri o luase peste câmp, fiind scos din cursă.

La al treilea tur a dispărut din cursă și trăsura Sefac, astfel că pe circuit nu au mai rămas decât trei Mercedes și două Talbot, trăsurile germane luând, pe fiecare tur, un avans de câte 20 secunde asupra reprezentanților Franței.

Și, fiecare în alura lui s'a învârtit pe circuit, ca într'o probă de regularitate cu viteză ridicată și cu medie perfect de bine respectată.

IN ORDINEA PREFERINȚELOR

Nefiind amenințați la niciun moment, cei trei concurenți germani s'au putut aranja, la sosire, în ordinea preferințelor casei constructoare.

RECORDUL A FOST BATUT, DAR...

Primul loc a fost ocupat, după cum am arătat în precedentul nostru număr, de von Brauchitsch care realizând o medie orară de 162 km. 758, bătând astfel, recordul stabilit de Dreyfus, în 1935, cu 157 km. 760 pe oră.

Deși a bătut recordul, faptul că la antrenament Brauchitsch realizase 175 km. pe oră evidențiază, odată mai mult, că alura cursei nu reprezintă limita posibilităților învingătorului.

CLASAMENTUL

1. VON BRAUCHITSCH, a parcurs 500 km. în 3 ore 04 min. 38 sec. 5/10, cu o iuțeală mijlocie de 162 km. 758 pe oră (record) ;

2. Rudolf Caracciola la 41 secunde ;

3. Lang, la un tur ;

4. Carriere, la 10 tururi.

Citiți

UNIVERSUL LITERAR

FOOT-BALL

Consecinţele unor jocuri strălucite

Au şi început reţinerile

de bilete pentru matchul Ripensia-Ferencvaros

Matchul din al doilea tur al cupei Europei Centrale dintre Ferencvaros şi Ripensia, care se va disputa Duminecă pe arena Venus, suscită un interes enorm în rândurile spectatorilor.

Se prevede o afluenţă extraordinară.

Numărul asistenţei va depăşi cu siguranţă pe cel dela matchul Ripensia A. C. Milano .

Incă de eri s'au făcut numeroase reţineri de bilete, mai ales în sectoarele B şi C.

Probabil că până mâine toate locurile din aceste sectoare vor fi epuizate.

Timişoreanul Schwartz

a semnat pentru Red-Star (Paris)

„Red Star" — cea mai populară echipă a Parisului — a fost retrogradată în liga a doua.

Pentru a putea fi din nou, la anul viitor, între echipele primei diviziuni franceze, gruparea pariziană a intrat în tratative cu mai mulţi jucători de valoare, cari ar putea să asigure această performanţă.

Printre nouile achiziţii ale parizienilor, este şi fundaşul Schwartz, originar din Timişoara.

Afară de el au mai fost angajaţi internaţionalul Defossé şi sudamericanul Ithurbide, care a jucat în campionatul trecut la Sochaux.

TOATE PRECAUŢIUNILE

C. A. O. a cerut arbitri de tuşe neutri la matchul cu Phoenix

Duminică la Baia Mare, C. A. O. joacă ultima carte a rămânerii lui în divizia naţională A.

Victoria dela Oradea, a arătat că această rămânere este foarte posibilă şi pentru matchul de la Baia Mare, orădenii şi-au luat toate măsurile de siguranţă.

Cum la matchurile provinciale marele neajuns îl formează arbitrii de linie, conducerea grupării orădene a cerut F.R.F.A. ca să fie delegaţi arbitri de tuşe neutri, cheltuiala fiind suportată de C. A. O.

Paza bună păzeşte primejdia rea.

Pentru matchul cu Unirea Tricolor

U.D.R. a cerut schimbarea oraşului şi numirea arbitrilor de tuşe, neutri

După cum se ştie, Duminică se va disputa la Craiova al treilea match dintre U.D.R. şi Unirea Tricolor.

Aseară, U.D.R.-ul a făcut o cerere către comisia centrală de arbitri, prin care solicită ca pentru acest match, să se delege cel puţin un arbitru de linie, neutru, urmând ca spesele de deplasare să fie suportate de ei.

O altă cerere a fost adresată de reşiţani, comisiei campionatului naţional, prin care solicită ca să fie schimbat oraşul în care se dispută matchul de Duminică, sau în cel mai rău caz partida să se dispute cu porţile închise.

U.D.R.-ul îşi motivează cererea pe faptul că au jucat în campionatul naţional în Craiova contra grupării „Rovine Griviţa" cu care au avut frecăturile inerente disputării unui campionat.

In afară de aceasta, U. D. R. are un diferend financiar şi cu cealaltă grupare divizionară craioveană „Craiu-Iovan".

Astfel că, în nici un caz, echipa din Reşiţa nu se poate aştepta din partea publicului din Craiova la o primire şi o judecare obiectivă.

Comisia campionatului naţional se va pronunţa astăseară asupra acestei cereri.

STEINBACH A FOST LEGITIMAT PENTRU MOCIORNIŢA

După cum am anunţat la timp, Steinbach s'a hotărît să rămână numai antrenor la Mociornija.

Pentru orice eventualitate însă „maestrul" a fost legitimat şi ca jucător al grupării.

A început sezonul călătoriilor...!

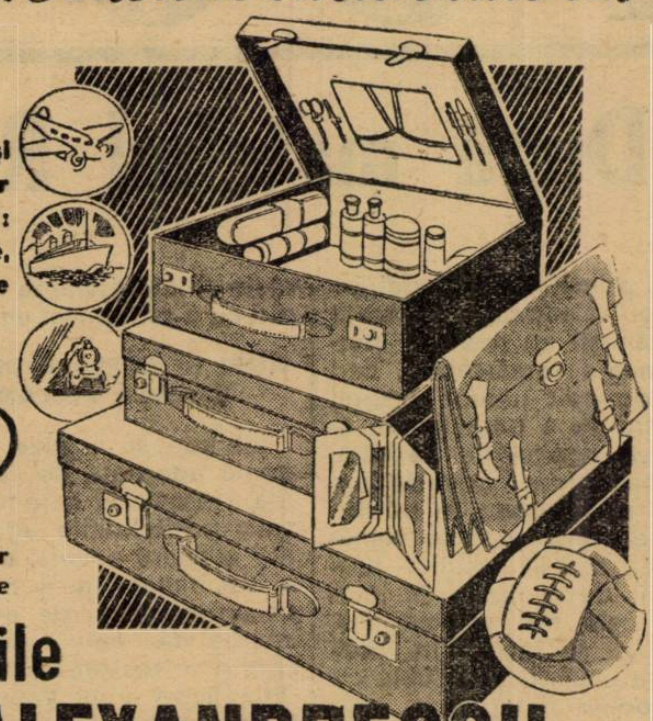

In tren, pe vapor, în avion şi automobil, lucrurile Dvs., vor fi bine păstrate, cumpărând: geamantane, valize, truse, serviete, etc.; solide, eftine

Galex Intreprinderile Grigore Alexandrescu

Nouile produse, ale fabricilor de pielărie şi încălţăminte

Intreprinderile GRIGORE ALEXANDRESCU S.A.

MAGAZINE: Bucureşti: Strada Oituz 19, Şepcari 18, Calea Moşilor 323 şi cartierul Gării de Nord — Calea Griviţei 177 (sub Hotel Traian)
Provincie: Constanţa, Strada Ştefan cel Mare 27 şi Topoloveni

După pen-ultima scenă a ultimului act

Sp. Studenţesc a meritat calificarea, CAO... a renăscut din propria-i cenuşe

Tactica greşită a U. D. R.-ului

După etapa de Duminică, s'au produs două clarificări definitive, în turul de calificare.

In urma rezultatelor obţinute, Tricolor C. F. P. V. şi Sportul Studenţesc şi-au asigurat participarea în viitoarea divizie naţională A — în detrimentul Universităţii din Cluj şi Vulturilor din Lugoj.

Lupta pentru celelalte două locuri nu s'a tranşat încă.

După cum se ştie, Unirea Tricolor a reuşit să egaleze handicapul cu care venise dela Reşiţa şi astfel, va susţine partida decisivă cu U. D. R., Joi la Craiova, iar C. A. O., este abia la prima ediţie a matchului cu Phoenix.

DEŞI CALIFICAT PENTRU DIVIZIA A, TRICOLOR C. F. P. V. NU E SUPERIOR UNIVERSITAŢEI

La Cluj, Universitatea a învins pe Tricolor C. F. P. V. cu 5:1, pierzând astfel, posibilitatea de a rămâne mai departe în divizia A.

Clujenii au arătat cu această ocazie, cu toată criza în care se găseşte clubul actualmente că jucătorii ştiu să lupte, când este vorba de un match de mare importanţă.

Universitatea a meritat din plin victoria la un scor mai mare chiar, dar a avut de luptat şi cu arbitrul, care a condus foarte slab, privându-i de două penaltyuri.

Toţi sportivii români regretă profund, faptul că o grupare cu trecutul Universităţii, o grupare care are un rol bine determinat în sportul românesc din Ardeal, trebue să părăsească poziţia de pe care cu atâta cinste ne-a reprezentat până acum.

Cât priveşte pe Tricolor C. F. P. V., a arătat că nu merită să joace în prima divizie a ţării.

O echipă care are — de acasă — un avantaj de 5 puncte şi nu poate să-l păstreze, nu poate avea pretenţii.

Dar norocul nu are nimic de-a face cu valoarea şi, capricios cum e, ţine de multe ori cu cel mai slab.

Este cazul cu Tricolor C. F. P. V.

SP. STUDENŢESC A MERITAT SA RAMANA IN PRIMA DIVIZIE

Cel de-al doilea calificat Sportul Studenţesc a eliminat la Bucureşti Vulturii învingându-i cu 1:0.

Lupta a fost palpitantă şi bucureştenii au meritat victoria.

Dacă însă ea a fost obţinută cu atâta greutate, este numai datorită liniei de atac a studenţilor, care a jucat exasperant de ineficace. Un alt factor important al acestei stări, a fost şi forma excepţională a portarului lugojean Pfeilinger. care a apărat cu mult brio în situaţii foarte dificile.

In orice caz, studenţii au arătat Duminică o superioritate evidentă asupra lugojenilor şi au demonstrat mai ales prin calitatea jocului practicat că merită să rămâe în divizia naţională A.

TACTICA GREŞITA A U. D. R.-eului

Unirea Tricolor şi U. D. R. au disputat Sâmbătă la Bucureşti un match dramatic, în adevărata accepţie a cuvântului.

A fost nu un match de foot-ball, ci o **LUPTA.**

Dar faptul că oborenii au câştigat-o, se datoreşte greşelilor U. D. R.-eului, mai mult decât unei superiorităţi uniriste.

Pentru că, în matchul acesta, atacul Unirii a funcţionat bine în câmp, dar a fost ineficace în faţa porţii. Iordache, realizatorul lor, nu a corespuns, iar Sonny Niculescu, nu l-a depăşit.

Dacă totuşi au câştigat, a fost în urma unei greşeli tactice a U. D. R.-eului, care s'a retras într'o defensivă disperată. Prea mulţi jucători în faţa porţii, au provocat învălmăşeli de cari bucureştenii au profitat.

Am observat, în această partidă, un sistem special de apărare, imaginat de Chiroiu Tudor.

Mijlocaşul centru reşiţan, s'a plasat între fundaşi şi portar respingând de-acolo toate mingiile ce veneau spre goal.

Sistemul s'a dovedit nenorocit şi după noi, Chiroiu poartă vina înfrângerii U. D. R.-eului.

Pentru că din locul unde era, masca pe portar şi din cauza învălmăşelii — nici nu putea degaja lung, trimiţând toate baloanele în picioarele adversarilor, în loc să lase portarul să le prindă, descongestionând astfel careul de 16 m.

Ca valoare footballistică, nici Unirea Tricolor şi nici U. D. R., nu au arătat mare lucru şi oricare din ele va rămâne în divizia A., nu va însemna un aport prea mare.

O SURPRIZA : C. A. O.

La Oradea, s'a întâmplat un mare reviriment în echipa C. A. O-ului care lăsând de-o parte proverbiala-i ineficacitate a dispus de Phoenix cu 3 : 1.

Prin această ispravă, C. A. O. a devenit un uzurpator : a luat numele adversarului său.

Căci — tocmai ca în legendă, pasărea Phoenix — C. A. O. a a înviat din propria-i cenuşe pentru a-şi învinge adversarul.

Pentru moment, victoria C. A. O-ului este admirabilă.

De teren, echipa a arătat o superioritate evidentă şi mai ales au condiţie fizică şi voinţă de luptă.

Lucruri ce nu se mai văzuseră de mult la C. A. O.

FOOT-BALL

După matchul Rapid-Ujpest

de PETRE STEINBACH

In primul tur al Cupei Europei Centrale, echipele româneşti au realizat performanţe remarcabile, cari au dovedit tuturor dreptul nostru de a participa în această competiţie de elită.

Scepticismul adversarilor, cari nu credeau în posibilitatea unui progres românesc, care să justifice pretenţii de a figura în loturile cele mai selecte, trebue să se încline în prezenţa unui succes dublu ce nu poate fi tăgăduit prin nici o interpretare.

Cel mult, calificarea României cu două echipe pentru sferturile de finală, poate fi socotită o surpriză, dar numai atât.

Pentrucă într'adevăr dacă participarea Ripensiei în turul al doilea era scontată de specialişti, cu totui neprevăzută a fost victoria Rapidului.

Dar echipa bucureşteană a luptat cu o voinţă de a învinge, cum rar s'a putut vedea pe terenurile noastre.

Lipsa de condiţie fizică şi insuficienţele tehnice, au fost suplinite de magnificul clan feroviar (şi ne referim în mod special la revenirea din repriza secundă).

Victoria românească apare cu atât mai mult, un eveniment extraordinar.

ELAN ŞI VOINŢA... DAR ŞI O TACTICA FERICITA

Este adevărat că entuziasmul publicului a contribuit în mare măsură la rezultatul matchului.

Mai ales, după marcarea primului goal, Rapid a jucat deslănţuit, mânat cu o forţă irezistibilă de încurajerile peluzelor în delir şi nu a mai putut fi oprit de apărarea pestană.

Desigur că în succesul de eri publicul are partea leului, dar nu este mai puţin adevărat, că Rapid nu ar fi câştigat dacă nu ar fi adoptat şi o tactică fericită.

In cronicile de eri, s'a vorbit de tactica eronată a Ujpestului, dar nu s'a scos în evidenţă tactica, după care a jucat Rapidul.

Bucureştenii au jucat, aşa cum am preconizat noi.

Dar nu spunem asta pentru a ne face din modul de joc al Rapidului, un titlu de glorie eftină.

Wetzer II a jucat „la Zsengeller" şi l-a ţinut atât de bine încât acesta n'a avut decât o scăpare dar shoatul lui cu capul a fost admirabil apărat de Petrică Rădulescu.

Când echipa era în atac, Rafinsky şi Răşinaru au mers înainte şi au susţinut minunat linia de înaintare, iar Vintilă şi Roşculeţ au supravegheat extremele.

Faptului acesta, i se datoreşte şi împrejurarea că Rapid nu a primit nici un goal.

AUER ŞI GREŞALA MIJLOCAŞILOR PESTANI

Intr'adevăr, tactica inteligentă adoptată de apărarea feroviară, a redus la zero posibilităţile agresive ale atacului advers, dar ea a fost ajutată într'o măsură considerabilă şi de greşala comisă de halfii pestani, care n'au sesizat slaba condiţie fizică a lui Vintilă şi forma extraordinară a lui Szeder, extrema stângă, singurul atacant periculos al echipei.

Dacă în apărare, tactica feroviară a fost ajutată de greşala liniei intermediare a maghiarilor, cele patru goaluri date se datoresc, în mare parte lui Auer, care a fost în majoritatea fazelor, iniţiatorul.

El este un jucător în vârstă şi se schimbă de obicei în timpul jocului pentru a se odihni.

Duminică însă, aceste schimbări repetate, au derutat adversarul, a cărui principală grije a fost să-l marcheze.

Scăpând astfel, de supravegherea severă a mijlocaşilor adverşi, el a putut să creeze situaţiile de goal şi să marcheze.

GREŞALA LUI UJPEST

Ujpest este o echipă supra-antrenată, dar are scuza că s'a prezentat cu trei rezerve şi în special fără cei doi halfi de margine Szalály şi Balogh.

Firește, faptul acesta nu scade întru nimic performanţa realizată de Rapid, care îşi păstrează intact meritul.

In afara acestor consideraţii, se cade să fie semnalată ca primă cauză a eşecului maghiar tactica cu totul greşită, după care a jucat Ujpestul.

Anume, au jucat defensiv chiar dela începutul jocului şi aceasta în mod cu totul exagerat.

Intr'adevăr, la un moment dat, când mingia se afla în careul pestan, era în defensivă şi Zsengeller, care ar fi trebuit să se plaseze în centru, pentru a primi mingiile respinse de fundaşii şi halfii înghesuiţi.

S'a creat în modul acesta un gol imens în centrul terenului, un pământ al nimănui, în care fundaşii Rapidului degajau cu totul liberi.

Este, trebue să recunoască ori cine, o greşală inadmisibilă pentru un jucător de talia lui Zsengller.

Cu o tactică mai bună, Ujpest nu putea pierde la o diferenţă de patru goaluri.

Dacă echipa pestană adopta tactica Ripensiei la Milano, jucând primele 20 de minute în atac pentru a-şi mări avantajul, ea nu putea pierde matchul deşi şi-a disprețuit adversarul.

ŞI O GREŞALA A RAPIDULUI

Greşala aceasta putea foarte uşor să împiedice calificarea Rapidului în sferturi de finală, dacă publicul nu s'ar fi sesizat şi nu ar fi atras, în mod disperat atenţia jucătorilor ferovjari.

După al doilea goal, halfii rapidişti, şi în special Răşinaru, jucau în urmă, în mod cu totul inutil, căci înaintarea pestană nu mai prezenta nici o primejdie.

Dar s'au sesizat spectatorii şi... totul s'a terminat cu bine.

SUCCESUL E MARE DAR TREBUE PRIMIT LA RECE

Performanţele româneşti din cadrul Cupei Europei Centrale sunt desigur de calibru extraordinar, dar trebuesc privite cu un calm desăvârşit, care să ne permită să analizăm lucrurile pentru a trage concluziile cele mai valabile.

Altfel, deziluzia turului doi ar putea fi mare de tot.

Ripensia soseşte azi la Timişoara

500 de suporteri se vor deplasa Duminică în Capitală, pentru a o susţine în matchul cu Ferencvaros

Azi la orele 12, Ripensia soseşte la Timişoara, venind de la Milano.

Oficialii şi publicul timişorean sunt atâta de entuziasmaţi de performanţa Ripensiei, încât îi pregătesc o primire excepţională.

Un grup numeros de suporteri au luat iniţiativa de a organiza pentru Duminică o excursie la Bucureşti.

Este probabil că 500 suporteri timişoreni vor veni în Capitală spre a-şi susţine echipa în faţa Ferencvaros-ului.

Sesta şi Sindelar au primit autorizaţia de... a deschide o cafenea

Amatorismul integral al federaţiei germane a obligat cluburile austriace să renunţe la vedetele profesioniste, dacă acestea nu vor putea înţelege că în „Marele Reich" nu pot activa decât jucători amatori.

După cum am anunţat, într'unul din numerele noastre trecute, jucătorii au fost numiţi la uzina de gaz şi electricitate, la primărie şi societatea de tramvaye.

SESTA ŞI SINDELAR TOVARAŞI

Celebrii jucători ai defunctei F. C. Austria, azi „Ostmarck", Sesta şi Sindelar, nu au acceptat să devină „funcţionari" şi atunci, au primit autorizaţia de a deschide o cafenea.

Vechii internaţionali, cari au apărat impreună culorile echipei naţionale şi cele ale „Austriei", îşi apără acum interesele proprii.

Lupta va fi de data asta mult mai uşoară pentrucă vienezii iubesc şi „schwarţul" şi pe footballişti.

Mai rămân două chestiuni.

Se va „produce" şi Sesta, care are o voce foarte agreabilă ?

Ia cafeneaua va avea firma „La Wunderteam" ?

Jalpug a învins garnizoana Bolgrad cu 2-1 (0-0)

BOLGRAD. — In faţa unui public numeros s'a desfăşurat pe stadionul local, matchul de football dintre soc. sportivă Ialpug şi Garnizoană, care a revenit primilor la 2—1, la mi-temps 0—0.

Ambele echipe au desfăşurat un joc ales, care a plăcut prin fazele frumoase şi spectaculoase oferite de cei doi combatanţi.

CUM S'A DESFAŞURAT JOCUL

Deşi Ialpug a avut toate acţiunile încă din primele minute, până la pauză scorul rămâne alb.

In repriza secundă, Buruiană dintr'o acţiune personală, singur în faţa porţii trage, Vasiliu respingând în extremis, dar Petrov II care urmărise, înscrie cu capul pentru Ialpug.

Urmează o serie de shoturi puternice la poarta Garnizoanei pe care Vasiliu le salvează cu brio.

In minutul 57, Tirh primeşte o passă dela Bălănescu, înscriind primul punct pentru Garnizoană.

Scorul pare că e pe placul „Garnizoanei", deoarece lipsiţi de orice acţiune, se complac într'un joc steril, exasperând publicul.

In minutul 82, Belaev primeşte o minge dela Buruiană, trece uşor de Lirner şi Turschi, şi dela 10 m. înscrie cel de al doilea şi ultimul punct pentru Ialpug

D-l M. Diacov a condus excelent formaţiile:

IALPUG: Calcev, Parusev, Munijiev, Carasevici, Petrov I, Ţerna, Arnautov, Belaev, Buruiană, Petrov II, Turschi.

GARNIZOANA: Vasiliu, Lirner, Ţibart, Ciurea Sidoroff, Berozofschi, Tirh, Rezultzan, Bălănescu, Crăescu şi Skolnic.

CORESP.

Militari-Victoria (Alexandria) 4-4 (2-0)

Au marcat: Tudorică Paraschiva (3), Manole, Vasilescu (2) şi Ilie (2).

Pe arena Victoria (Alexandria), s'a disputat partida amicală dintre echipa locală şi merituoasa formaţie dela onoare Militari.

S'au evidenţiat dela Militari: întreaga echipă, iar dela Victoria: Vasilescu, Ilie, Lupu.

MILITARI: Eftimie, Mircea, Gheorghiu, Mişu, Ivanciu, Tănase, Petre Ioan, Tudorică Paraschiva, Manole, Paraschiva II.

VICTORIA: Băltăruţ, Popocareu, Cariclide, Popescu I, Popescu II, Mache, Carol, C. Popescu, Lupu, Georgescu, Vasilescu.

Bursa biletelor

S'au pus în vânzare, biletele cu preţ redus pentru matchul Ferencvaros- Ripensia, la magazinul Victoria Sport.

FOOTBALLUL RUS

TORPEDO (Moscova) a câştigat uşor la Nisa

Scorul 6-1 (3-1)

Enigmaticul football rusesc, nu a înţele încă să iasă din izolarea sa doctrinară, pentru a-şi arăta valoarea.

Totuşi, ruşii întreprind din când în când un scurt turneu de propagandă „POLITICA" din care nu se poate trage nici o concluzie, de oarece echipele ruseşti nu joacă decât cu formaţii muncitoreşti.

UN MATCH LA NISSA

In cadrul unui „meeting", care s'a ţinut la Nisa, a avut loc şi un match de football între echipa TORPEDO din Moscova şi o selecţionată muncitorească a Coastei de Azur.

Matchul s'a disputat pe stadionul Saint-Maurice în faţa unei asistenţe de 10.000 de oameni.

Ruşii, fără a se întrebuinţa serios, au câştigat cu 6—1 (3—1),

RIPENSIA—F. C. MILANO

UN SENZAȚIONAL REPORTAJ FOTOGRAFIC

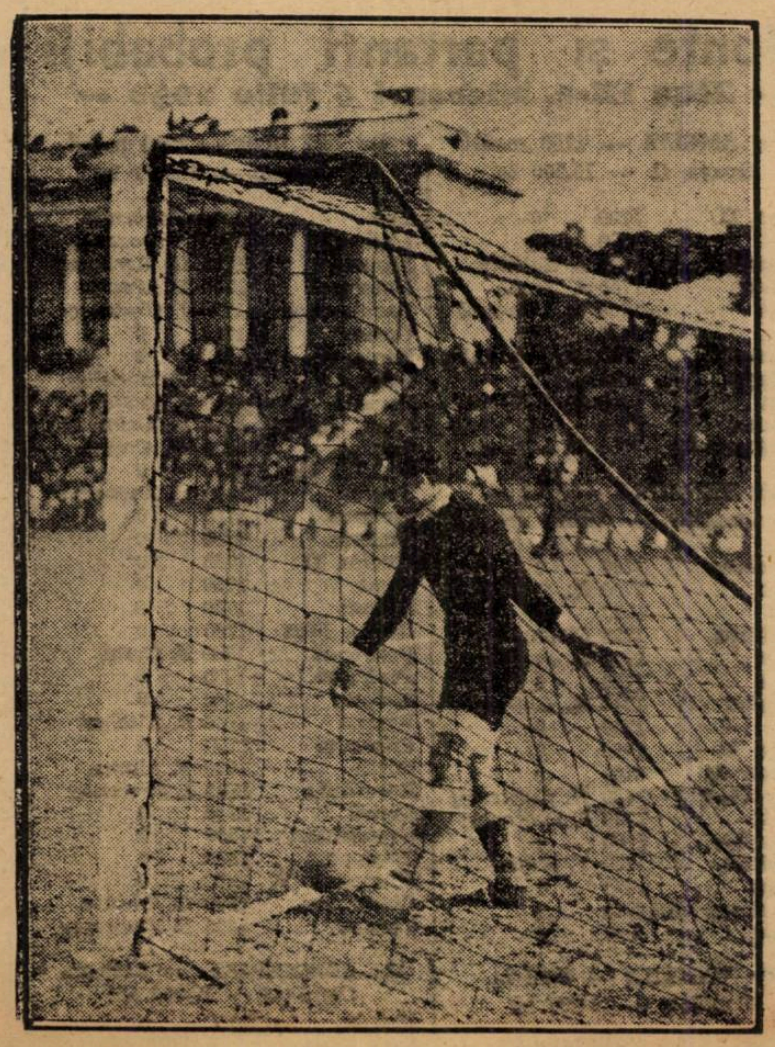

REJUCAREA E LA 2 CENTIMETRI!
Pavlovici salvează cu piciorul un goal care ar fi adus un al treilea match

Minutul 30. Milano a egalat! Pavlovici a plonjat după ce mingea a trecut linia de goal.

Pavlovici sare în același timp cu Bürger. Se vede clar foultul lui Capra

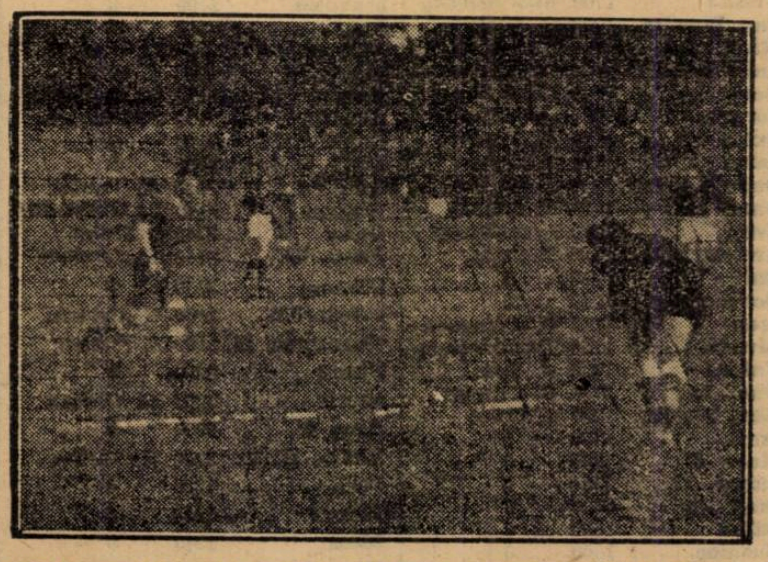

Goal!..., anticipează galeria milaneză, dar Pavlovică a prins. Bürger, Antonini și Cossio sunt hipnotizați.

Intr'un decor de circ roman, pe ploae 20000 spectatori au urmărit unul dintre cele mai disputate matchuri din Cupa Europei Centrale

Fotograful nostru, pesimist și... competent, a ales poarta Ripensiei.

Fotografiile trimise cu avionul arată clar că apărarea timișoreană a trecut prin momente de încordare, care se citește pe fețele jucătorilor.

Mișcarea din fiecare scenă, tensiunea, cu care timișorenii și milanezii urmăresc mingia și... puțină imaginație și veți înțelege că întâlnirea dela Milano a fost și ea o luptă aprigă.

*

Pavlovici a fost din nou eroul matchului.

„Filmul" îl arată încruntat ca întotdeauna în cele mai variate atitudini.

*

In decor de circ roman victoria, inutilă, a echipei fasciste a fost aplaudată numai de 10.000 de spectatori.

Deși a plouat înainte de începerea matchului terenul nu a avut nimic de suferit.

Inainte de match, Perversi, căpitanul Milanului, dă lui Ciolac o cupă de amintire... care trebuia să fie de consolare.

Dela start la potou...

● *BOCK era declasat în acest lot. Acțiunea lui a trădat calul în plină formă. Inzestrat cu calități de fondist, desigur că pe parcursuri lungi va putea da întreaga măsură a posibilităților lui.*

● *HARAR a avut un sfârșit de cursă frumos. Susceptibil de noui progrese, desigur că mai târziu va conta și în loturi mai bune.*

● *OLAF este încă verde. Când timpul își va desăvârși opera, va fi cu totul alt cal. In toamnă va răta cu siguranță alte valori.*

● *BECASSE ar fi ocupat cu siguranță locul al doilea dacă n'ar fi pierdut startul și dacă jockeul ei n'ar fi făcut puerila greșală de a o repezi să refacă prea repede terenul pierdut.*

● *NOLCICĂ și-a găsit în sfârșit o cursă după care alerga de mult timp. Dealtfel se împacă și mult mai bine cu alergările pe pista de nisip de cât pe cea de iarbă de la Băneasa.*

● *POCK a marcat un oarecare progres de formă. Ar fi putut chiar câștiga dacă ar fi beneficiat de o montă mai energică. In orice caz se pare că în curând își va regăsi plenitudinea mijloacelor.*

● *RĂSCOALA a figurat onorabil cu greutatea ce purta. In loturi mai slabe va câștiga cât de curând.*

● *AGHIUȚĂ purta o greutate cam mare. Putea termina mai aproape, dar jockeul său n'a mai insistat când a văzut alergarea pierdută.*

● *ONUȚA s'ar fi cuvenit să conteze efectiv la sosire. Dupăce a figurat până la intrarea în linia dreaptă, a fost primul cal bătut. Forma ei nu este dintre cele mai bune.*

● *JESSICA este cu totul alt cal pe pista de nisip. După o serie de comportări onorabile, se cuvenea să câștige și ea un premiu*

● *ACACIA a fugit ieri mai slab decât în precedentele-i exhibiții. Dacă Gosztonyi n'ar fi făcut imprudența de a-l duce prea tare pe prima parte a parcursului, desigur că și-ar mai fi găsit posibilități pentru finish. Ciudați sunt proprietarii noștri cari recurg la serviciile lui Gosztonyi atunci când și minusculii Oprescu și Florescu sunt mai buni*

● *LULU a mișcat puțin. Desigur că în actualul meeting își va găsi și ea o cursă.*

● *NATAȘA a fugit destul de slab. Probabil că dacă pe prima parte a parcursului n'ar fi rămas atât de departe, ar fi putut fi mai periculoasă.*

● *FA a sfârâit câteva sute de metri și apoi a dispărut în fundul plutonului. La antrenament arată valori cari i-ar da dreptul să câștige în loturile în cari fuge.*

● *COSTINEL a marcat un oarecare regres de formă. S'ar putea să nu se impace cu pista de nisip.*

● *BOSHKO a mers în nota ultimelor lui comportări. Primind însemnate descărcări și alergarea în voe, trebuia să câștige.*

● *GEZA a făcut o alergare remarcabilă. Pe o distanță care îi depășea posibilitățile a avut un final de cursă care a impresionat. Pe o distanță mai scurtă și cu o greutate mai mică, va câștiga cât de curând.*

● *PARABOLA deși teoretic nu prea avea șansă, a figurat onorabil. Dovada certă a unei ireproșabile condiții.*

● *GOBLIN avem impresia că dacă ar fi fost menajat puțin pe prima parte a parcursului, ar fi putut termina mai aproape. In orice caz, la forma actuală se cuvine să câștige cât de curând.*

● *MAGNAT este un element pe care nu se poate conta. Dacă nu este lăsat să-și facă alergarea în voe, în fruntea plutonului, refuză să se întrebuințeze și poate fi bătut și de elemente care în alte condiții sunt de mult inferioare.*

● *HOAȚA a fugit cea mai slabă valoare din acest an. Inexplicabil acest lucru, căci iapa arată cât se poate de bine și cu greutatea ce purta, se cuvenea să joace un cu totul alt rol în alergare. Chiar dacă nu putea câștiga, se cuvenea să se desprindă la vreun moment din coada plutonului.*

● *AFURISIT purta și o greutate cam mare și nici distanța nu-i era pe plac. Aceasta performanță — în asemenea condiții — nu spune nimic.*

● *ALUNA nu va fi niciodată cal spre a fi condus de Tănase. Iapa masivă, necesită întinsoare serioasă spre a se întrebuința. Probabil că aici a fost fugită spre a mai fi scăzută din handicapuri.*

● *RĂVAȘ de Duminică, putea da 5—6 kilograme celui din ziua când a fost bătut — fără a conta la nici un moment — de Cin'te ține. Spre a nu se mai petrece asemenea inadvertențe de valori, ar fi bine să se facă la fiecare caz anchete serioase, iar vinovații să fie pedepsiți cu multă severitate. Să nu se uite că ceeace contează mai mult într'o pedeapsă este factorul EXEMPLARITATE.*

● *WEEKEND ar fi putut fi mult mai periculoasă dacă nu ar fi fost epuizată într'o luptă prematură dusă cu Avanti și Neta, luptă care a lăsat-o complect epuizată pentru finish.*

● *BAIRAM, cu Urdăreanu în șea, a făcut o figură cât se poate de bună. Această alergare, desigur că-l va face mai bun cu câteva kilograme. Este de urmărit chiar dela primele ieșiri.*

● *RUBIN, dacă acceptăm această performanță exactă, n'ar fi prea departe de cei mai buni cai ai turfului. Părerea noastră — și cota este elocventă — este că ne aflăm în fața unei curse nu tocmai regulate.*

● *MITSOUKO III ar fi putut câștiga, dacă Vincent n'ar fi făcut greșeala de a opri iapa din acțiune și a se lăsa surprins în apropierea sosirei. Dacă Rubin ar fi atacat-o cu 20 m. mai devreme, Vincent ar fi avut timpul de a pune iapa în acțiune și ar fi câștigat.*

● *DON ALBERTO nu pare a mai deține forma de acum câteva săptămâni.*

● *MARCHE EN AVANT, după ce a dus o trenă susținută, a fost primul cal bătut. Nici nu se putea să i se ceară mai mult, având în vedere vârsta înaintată și repetatele eforturi la care a fost supus.*

● *LUȚA figurând mult timp în primele rânduri, a dovedit că-și revine. Probabil că în loturi mai modeste va putea să-și găsească o cursă.*

● *TULUȚA a marcat cea mai slabă valoare din acest an. Cauza? Această iapă ascunde multe mistere ce se cer lămurite neapărat.*

● *STUF a fugit cea mai bună valoare din carieră. Victoria este exclusiv datorită energiei cu care Szabo a condus-o și locului pe care l-a avut în alergare. Szabo merită felicitări pentru condiția în care își păstrează pensionarii, încă din prima zi a anului.*

● *MEIN LIEBLING a marcat o excelentă valoare. Dacă n'ar fi fost silită să ocolească în toate turnantele, desigur că n'ar fi scăpat victoria. Avem impresia că în mâinile lui Fischer va mai furniza și alte surprize.*

● *KISMET dacă n'ar fi fost încurcată pe prima parte a parcursului ar fi putut termina mai aproape. In orice caz de câștigat ar fi fost destul de greu.*

● *BRUMA II își revine în formă. In loturi mai puțin bune face să fie urmărită.*

● *JADE dacă n'avea prea mult de ocolit și dacă n'ar fi fost închisă, ar fi putut să se găsească mai aproape. Este în excelentă condiție.*

● *VIVAT a fost derutat de alura rapidă în care s'a petrecut alergarea. Recordul marcat îl dovedește în progres de formă.*

● *SORVANEȚ a mers foarte frumos pe prima parte a parcursului. Pare a-și fi regăsit o bună parte din bunele lui posibilități. Este de urmărit în viitoarele lui ieșiri publice.*

● *HARON a marcat cea mai bună performanță din carieră. Deși a abordat o distanță cu care niciodată nu s'a împăcat prea bine și a impus o alură extrem de susținută, a marcat excelentul kilometraj de 1.24.5 și dacă dela intrarea pe linia dreaptă ar fi avut cine să-l mai împingă, desigur că ar fi mers sub 1.24. Această performanță îl instalează drept CAMPION NECONTESTAT AL TRĂPAȘILOR NOȘTRI.*

● *GONDOLAT II a fost victima trenei excesive impuse de Haron. Dela intrarea în linia dreaptă, a fost extenuat și n'a mai fost capabil să înainteze.*

● *GRETELBUB nu pare să mai dețină maximum de valoare. In alte condițiuni s'ar fi cuvenit să termine mai aproape.*

● *DU-TE se întâlnea cu condițiuni extrem de favorabile în această alergare. Condiția ei — deși a câștigat — nu pare a fi prea bună.*

● *IGOR a mers acceptabil. Starea picioarelor lui — extrem de precară — îl va handicapa însă serios pe teren tare.*

● *PINKERTON deși a galopat odată, a mers suficient de frumos dovedind o impecabilă condiție. In alte loturi și condus mai bine va putea câștiga cât de curând.*

● *SONIA WORTHY a fost trimisă în cursă într'o stare care ar fi indicat ca mai curând să rămână la grajd. Ar trebui să se pedepsească destul de grav faptul de a trimite în probe publice cai care nu pot să-și arate valoarea.*

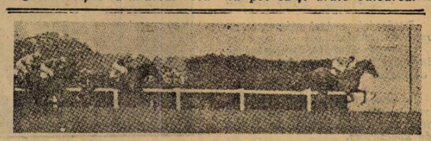

Shuffle, bătârd pe Nimble, în premiul „Northolt Summer Cup"

Hipism

Băneasa—Trap

Monte și partanți probabili

— Ziua IX-a, Miercuri 6 Iulie 1938 —

Pr. AMELIA — 1700 metri
Grupa C. — 15.000 lei

Luna II	1700	0
Ralf	1700	0
Sultana	1700	*I. Zabelin*
Mohor	1700	*I. Szabo*
Vuet	1700	*T. Tassopol*
Spic	1700	0
Strengar	1700	*Andreyevsky*
Natasa	1700	?
Igen	1700	*D. Dobrescu*
Zgomot	1700	0
W. Josedale	1700	*N. Cerkasoff*

Pr. TANAGRA — 1700 m.
Condiție — 16.500 lei

Handicap	1700	0
Oana	1700	*N. Gaidaev*
Ralf	1720	0
Credința	1720	*Slobozenco*
Eggy	1720	*M. Pavlic*
Tava	1720	0
Busuioc	1740	*G. Ghinea*
Spic	1740	0
Mura II	1760	0
Sultan II	1760	0
Kity Clair	1780	*N. Cerkasoff*
Du-te	1780	*I. Croteneo*
Domnica	1780	0
Giuditta	1800	*T. Marcu*
Leona	1820	0
Guardian Girl	1840	0
Gruia	1880	0

Pr. TAMARA — 1700 m.
Condiție — 15.000 lei

Comoara	1700	0
Dame Wilton	1700	*P. Borisiac*
Santuzza	1700	0
Lin	1700	*Rădulescu*
Desiș	1700	*G. Ghinea*
Dacia	1700	*Podoleacov*
Cavaler	1740	*N. Ionescu*
Diadia Lu!	1740	*D. Dobrescu*
Elena	1740	0
Tais	1760	*I. Zabelin*
Va-ta	1760	0
Zenit	1780	*Andreyevsky*
Glonț	1800	*I. Crotenco*
Furor	1800	*T. Popa*
Domnița Harry	1820	*N. Cerkasoff*

Pr. LEO — 2100 metri
Record — 18.000 lei

Colina	2100	*I. Szabo*
Rugina	2100	0
Katy Caid	2120	*S. Corol*
Ideal	2120	*Drăgotescu*
Blondella	2120	*T. Marcu*
Kismet	2120	0
Cupidon	2120	*D. Barna*
Nation	2120	*N. Gaidaev*
Brebenea	2120	0
Pai	2140	*G. Ghinea*
Havana	2140	*Andreyevsky*
Trixie	2180	*N. Cerkasoff*
Roland D.	2240	0

Pr. TALISMAN — 1700 metri
Handicap — 15.000 lei

Handicap	1700	0
Bețiv	1700	*T. Tassopol*
Geisha	1700	*Andreyevsky*
Pan Worthy	1700	*P. Borisiac*
Mărțoaga	1700	*Rădulescu*
Amiral Worth	1700	0
Desiș	1700	0
Sorana	1700	*Podoleacov*
Extra	1700	*M. Pavlic*
Lama	1700	?
Dudu Gordon	1700	*N. Gaidaev*
Harry Boy	1700	*G. Ghinea*
Zvon	1720	*I. Crotenco*
Aventurier	1720	*T. Topa*
Ralf	1740	0
Cosinzeana	1740	0
Igen	1740	*D. Dobrescu*
Livada	1760	*Cristodorescu*
Valona	1760	*A. Bota*
Oborean	1760	*G. Crainic*
Gen. Worthy	1780	*S. Corol*
Izma	1780	0
Mura II	1780	0
Sultan II	1780	0
Credința	1800	0
Zalud	1800	0
Busuioc	1800	0
Elixir	1800	0
Petruș	1820	0

Pr. MY BOB — 1700 metri
Handicap — 18.000 lei

Leu	1700	*Marcenko*
Legionar	1700	*Slobozenco*
Minora	1720	*N. Cerkasoff*
Hercegnő	1720	*M. Pavlic*
Pacahantos	1720	*I. Crotenco*
Curier	1720	0
Sonia W.	1720	0
Sorvanet	1720	*P. Borisiac*
Ducesa	1740	*T. Tassopol*
Voev. Țigan.	1740	*L. Grünwald*
Torent	1740	*G. Crainic*
Ierosca II	1740	0
Talaz	1740	*C. Dumitresc*
Catinca	1740	0
Venezia	1760	0
Floricа II	1760	0
Ideal	1760	0
Kismet	1760	0
Dorita Mea	1760	0
Brebenea	1760	*S. Corol*
Prokator	1780	0
Oszlany	1780	0
Wodka	1780	*E. Fischer*
Primrose	1780	0
Edith	1780	*T. Marcu*
Rosalinde	1780	*I. Crotenco*
Amzel	1780	0
Gretelbub	1800	0
Naplopo	1800	0
Margaret T.	1800	0
Champion	1800	*G. Ghinea*
Voraus	1820	*D. Dobrescu*

Pr. SEMMERING — 2100 m.
Condiție — 18.000 lei

Livada	2100	0
Pacahantos	2120	*I. Crotenco*
Rugina	2140	*Slobozenco*
Pock	2140	0
J. Worthy	2160	*Cerkasoff*
Katy Caid	2160	0
Valențio	2160	*G. Crainic*
Cupidon	2160	0
Catinca	2160	0
Joppa Han.	2220	?
Haron	2200	*Andreyevsky*
Gondolat II	2380	0

Pr. TELRAMUND — 2100 metri
Record — 15.000 lei

Luna II	2100	0
Bețiv	2100	*I. Crotenco*
Lama	2120	0
D. Gordon	2120	0
Harry Boy	2120	0
Bis	2140	*Teofil*
Furor	2140	*T. Popa*
Sultana	2160	*I. Zabelin*
Mura	2160	*I. Szabo*
Zvon	2160	0
Strengar	2160	*Andreyevsky*
Ostean	2180	*N. Gaidaev*
Tutun	2180	*Slobozenco*
General W.	2200	*S. Corol*
Tava	2200	*Drăgotescu*
Zgomot	2200	*Dobrescu*
Mura II	2220	0
Vuet	2220	*I. Tassopol*

Pr. MABLY — 2100 metri
Handicap — 16.000 lei

Livada	2100	0
Makrele	2100	0
Izma	2100	0
Valona	2100	*D. Bota*
Vuet	2100	0
Zalud	2120	*D. Dobrescu*
Ghimp	2120	*Slobozenco*
Elixir	2120	0
Leu	2140	0
Ezer jo	2140	*M. Pavlic*
Kamaa	2140	*L. Grünwald*
Duda	2140	*I. Szabo*
Peter W.	2140	*N. Gaidaev*
Olenca	2140	0
Friederike	2160	*G. Crainic*
Champion jr.	2160	*E. Fischer*
Ninon	2200	0
Jarvis	2200	*G. Ghinea*
King W.	2200	0
Benito H. P.	2200	*V. Vârlan*
Pock	2220	0
Pleava	2220	0
Ideal	2240	0
Kismet	2240	0
Coconaș	2240	*Drăgotesc*

Victrix a recoltat o victorie strălucită în „Prix du President de la Republique"

In fața unui public extrem de numeros care cuprinde o serie mare de personalități din Franța, în frunte cu d-nul ALBERT LEBRUN — președintele Republicei — s'a fugit Duminică la Sain. Cloud, clasicul PRIX DU PRÉSIDENT DE LA RÉPUBLIQUE pe distanța de 2500 metri și fiind dotat cu frumoasa sumă de 400000 franci, adică, aproximativ 2 milioane lei.

Inainte de disputarea alergărei, d-nul Albert Lebrun a coborît din tribună și s'a dus în paddock spre a vedea concurenții.

In momentul în care d-sa a reluat loc în tribună, caii,, în număr de 14, au apărut pe pistă și au făcut tradiționala defilare.

DESFĂȘURAREA CURSEI

Plecarea s'a dat în excelente condițiuni și Victrix a fost lansat în fruntea plutonului urmat de Formor, Dadji, Pyles și Asheratt. Pe primul kilometru, ordinea s'a păstrat în fruntea plutonului fără a se produce mari schimbări. Pe al doilea kilometru, Victrix a fost talonat îndeaproape de La Fouilleuse, Dadji, Formor și Vatellor, dar la intrarea în linia dreaptă, leaderul a cenarat pe neașteptate și din acest moment n'a mai existat nici o discuție asupra câștigătorului.

Victrix trecut potoul despărțit cu aproximativ 2 lungimi de Dadji care era urmat deaproape de Asheratt.

După cum se poate vedea, cursa n'a prea avut un istoric bogat, Victrix manifestând o categorică superioritate pe întreg parcursul asupra veșnicilor lui adversari (aceiași din premiile Sablons și Harcourt) Dadji, Vatellor și Sanguinetto despre care nu se poate spune că sunt cantități neglijabile.

Asheratt în schimb, a fugit în această cursă cea mai bună

Sosirea în „Prix du Président de la Republique" VICTRIX (C. Bridgland) câștigă de 3 lungimi asupra lui Dadji și Asheratt

a lui valoare de până acuma, dând mult de lucru, pentru locul al doilea, lui Dadji.

CÂȘTIGATORUL

Victrix, atunci când poate să dicteze el trena, chiar din plecare, este capabil de cele mai frumoase performanțe și Bridgland care i cunoaște de minune, ia făcut cu multă precizie curse care îl convine mai bine... deși acest lucru nu este prea ușor de realizat cu un element dificil cum este câștigătorul.

Dându-și seama că Victrix este în bună dispoziție de mers, Bridgland l-a lansat imediat în fruntea plutonului, l-a lăsat să meargă în liniș lui acțiune, l-a odihnit puțin după parcurgerea primei părți a parcursului și la intrarea în linia dreaptă a demarat irezistibil.

UN MARE JOCKEU

Bridgland a încălecat în stil de mare artist, acest delicat instrument pe care l-a pilotat.

Succesu, și încă ce succes! a recompensat din plin marea lui virtuozitte.

REZULTATUL TEHNIC

1. Victrix 61 — **G. Bridgland**
2. Dadji 62 — **C. Elliot**
3. Asheratt 52½ — **C. Bouillon.**

Neplasați: **Vatellor, Chuchoteur, Sistam, Sanguinetto, Formor, Pyles, Antonym, Le Téméraire, Il Ka Cha, Cor de Chasse, La Sultane. 14 partanți.**

Câștigat: 1/2, 3/4, 1/2 lungime.

VICTRIX (Partanțar și Victory) este antrenat de G. WAT... pentru 10.

Informații

● Astăzi se face la secretariatul S. N. I. C-ului publicarea greutăților în handicapurile de galop ce figurează pe programul zilelor de Sâmbătă 9 și Duminică 10 Iulie crt.

● Tot astăzi se fac la secretariatul S. N. I. C-ului înscrieri în alergările de trap ce figurează pe program Sâmbătă și Duminică.

● **D. A. Negropontes studiază interesantul proect de a introduce la hipodromul Floreasca, sistemul de start utilizat pe hipodromurile americane.**

Este vorba adică, de montarea unor boxe, la plecare, în care caii sunt izolați unul de altul iar la ridicarea benzilor iau plecarea.

Dacă se va ajunge la acest lucru, alergările vor câștiga mult în regularitate, căci se vor elimina total busculadele care încă dela plecare scot mulți cai din cursă.

● **La Hipodromul Băneasa-Trap s'a construit un număr de 44 boxe ce vor fi puse la dispoziția proprietarilor. Aceste boxe, vor fi închiriate cu începere dela 15 Iulie la prețul de 300 lei pentru membrii asociației și 400 lei pentru ceilalți.**

*

Societatea Trăpașul ne trimite spre publicare următorul COMUNICAT:

Secretariatul soc. „Trăpașul" face cunoscut că nu a încheiat nici o convențione cu Soc. Hipică Română de Trap. Membrii soc. „Trăpașul" au hotărît să-și alerge provizoriu caii, numai în zilele de 6 și 13 Iulie pe Hipodromul Băneasa-Trap, chestiunile cari au format obiectul litigiului neflind complect rezolvate.

De peste hotare...

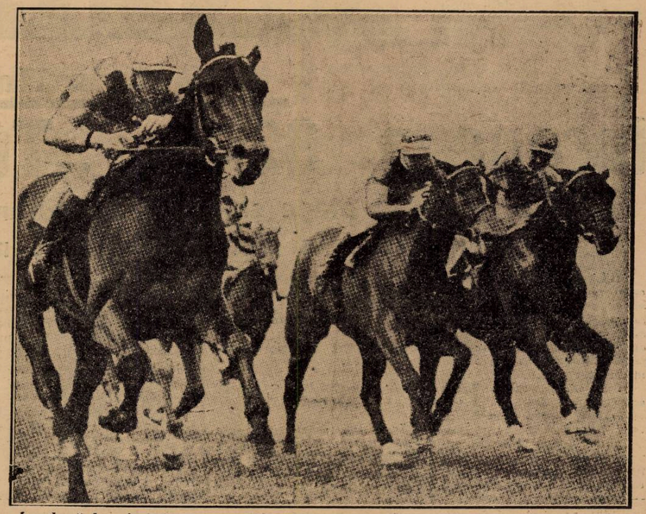

La două lungimi de sosire, în „Prince of Wales' Stakes", alergat la Newmarket, Joi 30 Iunie. Ca ve Man, conducând înaintea lui Radiant (centru) și Pounod Foolish

Anglia

Pound Foolish a câștigat Princess of Wales' Stakes

In cadrul meetingului dela Newmarket, s'a alergat în ziua de 30 Iunie crt. importanta alergare „PRINCES OF WALE'S STAKES" fugită pe 2400 m. (o milă și jumătate) și dotată cu importanta sumă de 2720 suvereni, adică aproximativ 2.750.000 lei.

Alergarea, viu disputată, s'a soldat cu victoria de extremă justețe a lui POUND FOOLICH, aparținând marelui proprietar englez LORD ASTOR și fiind încălecat de campionul jockey-lor din Anglia, GORDON RICHARDS care a bătut în ultimul fuleu, de un scurt cap, pe CARE MAN.

REZULTATUL TEHNIC

1. Pound Foolish-Gordon Richards.

2. Care Man-R. A. Jones.

3. Radiant-D. Smith.

Nepl.: Olympus (J. Sirett), Foronghi (C. Smiske), Maramta (T. Weston), Perifox (P. Beasley), L'Quragan III (R. Brethes), Turbulent (T. Lowrey).

POUND FOOLISH (Blandford și Pennycomequick) este antrenat de J. LAWSON.

Câștigat: sc. cap, 3 lungimi.

Cota: 3/1, 10/1, 10/1.

● *In ziua de 29 Iunie, proba principală a fost „DUKE OF CAMBRIDGE HANDICAP", alocat cu 1071 suvereni (aproximativ 10.000.000 lei) și fugit pe 2010 m. (o milă și un sfert).*

Și această alergare s'a soldat cu o sosire strânsă în care s'a detașat ALARM BELL, aparținând d-lui V. T. THOMPSON, care a bătut de un gât pe Artist's Prince.

REZULTATUL TEHNIC

1. Alarm Bell-P. Maher.
2. Artist's Prince-M.Beary.
3. Tout Change-A.Richardson.

Nepl.: Magnet (Gordon Richards), Burdock (P. Beasley), St. Magnus (R. Perryman).

Alarm Bell (Plantago și Caryl) este antrenat de R. W. COOLING.

Câștigat: gât, 4 lungimi.
Cota: 9/2, 6/1, 20/1.

Belgia

Sezonul de curse dela Ostanda, început la 2 Iulie, constitue, timp de două luni, „piesa de rezistență" a coastei belgiene.

Ostanda are totul în avantajul ei: public, așezare favorabilă, instalații moderne și una dintre cele mai frumoase piste de pe glob.

Este interesant de observat că doamnele plătesc o taxă de intrare redusă. Pariu-mutual funcționează după metoda franceză și miza minimă este de zece franci.

Cursele încep la ora 14.30 în fiecare după amiază și se sfârșesc aproximativ la 17.30. Hipodromul se află doar la zece minute de Kursaal, așa fel că turiștii nu trebue să facă un drum prea lung până la hipodrom.

Principalele alergări din acest meeting se vor disputa la următoarele date:

24 Iulie: Marele Criterium International, 150.000 franci.

31 Iulie: Grand Prix d'Ostende, 175.000 franci.

29 August: Marele Premiu internațional al Ostendei 600.000 franci.

Floreasca

INSCRIERI

ZIUA III-a
Sâmbătă 9 Iulie 1938

PR. CURCUBEU (vânzare)
15.000 lei, 1.500 m.

Ștefania (30.000)	60½
Marmara (30.000)	53½
Elvira (15.000)	47½
Natașa (15.000)	49½
Lulu (15.000)	51½
Neta (30.000)	56½
Marina (15.000)	49½
Corsar (necalificat)	
Peldas (20.000)	58½
Poiana (20.000)	40½
Corina (30.000)	44½
Invers (15.000)	49
Zori de zi (20.000)	40
Domnesc (15.000)	44
Spătar (30.000)	55½
Balsors (20.000)	56

PR. FANTANELE (w.-h'cap)
18.000 lei, 1.600 metri

Jessica, Gluma, Aghiuță, Rastel, Geza, Natașa, Cin'te ține, Acacia, Moft, Credința, Nelson, Boshko, Nacelle d'or, Sanda, Cărăbuș, Pock, Saturnus, Aluna, Spătar, Pulșor.

Pr. RAUHENECK
20.000 lei — H'cap — 1200 metri

Țicu, Etiquette, Aida, Cremene, Vigo, Lăncier, Olaf, Silfida, Cocotte, Conița II, Luțica, Bucurescioara, Micșunea, Balyhoo.

PR. HOMOROD (h'cap)
20.000 lei, 1800 m.

Afurisit, Gluma, Ghiauroaica, Geza, Goblin, Boshko, Men-avant, Tuluța, Stop, Duce, Pock, Cărăbuș, Luța, Foulaubin, Goldan, Kasandra, Frunză.

ZIUA IV-a
Duminică 10 Iulie

Pr. FAISANE — 1400 m.
18.000 lei — 2 reprize

Ștefania, Amaranthe, Jessica, Marmara, Aghiuță, Titirez, Geza, Răsor, Natașa, Acacia, Moft, Giovani, Nelson, Cin'te ține, Rastel, Neta, Carmen, Bairam, Marche en avant, Korvin, Tuțuța, Drapel, Mayar, Bondar, Peldas, Weekend, Avanti, Horțoaica, Biribi, Sanda, Tini, Cărăbuș, Lăpușneanca, Elada, Saturnus, Li, Băbuca, Răscoada, Sukoro, Bellea II, Spătar, Kasandra.

Pr. MYRTIS — 1600 m.
16.000 lei

Geza	62
Tuluța	57½
Baba Novak	59
Loti	55½
Pock	61
Lăpușneanca	50½
Li	55
Nolcică	60½
Goldan	64
Frunză	55½
Kasandra	62½

Pr. NURENBERG — Mixtă
1500 m. — 30.000 lei

Geta (120.000)	51
Obor (120.000)	52½
Loti (120.000)	53½
Tini (120.000)	51
Frunză (120.000)	53½

Pr. LE BAVARD — Handicap
1600 m. — 20.000 lei

Gluma, Ghiauroaica, Goblin, Carmen, Bairam, M. en avant, Tuluța, Baba Novac, Biribi, Obor, Loti, Aluna, Li, Răscoala, Sukoro, Nolcică, Costinel, Goldan, Kasandra.

Pr. MIDNIGHT — Crit. 2-anilor
1200 m. — 50.000 lei

Răzvrătit	56
Smaranda	54½
Donița	54½
Prichna	54½
Bock	56
Cocotte	54½
Lutica	54½
Cornița	54½

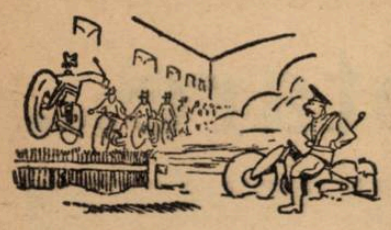

CICLISM

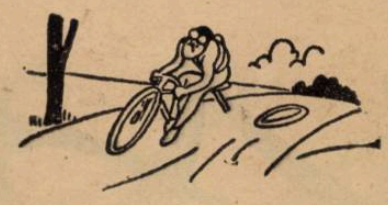

Astăzi, la Paris

Incepe al 32-lea „Tur al Franței"

4.684 km., 21 etape și 6 zile de odihnă. „Idolul" italian Bartali, taciturnul Magne și echipa belgiană, marile semne de întrebare

Astăzi, la ora când citiți aceste rânduri, Parisul este în sărbătoare: se dă plecarea în „Turul Franței" ediția 32-a, singura probă care se bucură de o popularitate inegalată până în prezent în nici o altă întrecere sportivă.

Și în adevăr, în dimineața aceasta în Rue Faubourg Montmartre, dacă ai vrea să treci îți e imposibil.

Cei 96 de participanți, reprezentanți a numeroase națiuni, sunt prezenți în fața confratelui parizian „L'Auto", — regizorul grandioasei competițiuni, — în vederea ultimelor formalități.

In tricouri de nuanțe variate, tricouri noui, noute, neîmbrăcate încă, ciorapi albi, frumos întocmiți la glezne, caschete albe, ochelari puși pe frunte, sau atârnând de gât, — bicicletele ca scoase din vitrină, cu ghidoanele de duraluminium, sclipind în bătaia soarelui, — plutonul de cicliști, a căror războire va fi urmărită de întreaga lume, oferă, acum, în preajma startului un tablou admirabil.

In jurul grupului, un public imens masează strada, lumea amestecându-se curioasă, admirativă, printre cicliști.

Către ora 10, se va da plecarea oficială, iar la ora 10 punct, se va da plecarea tehnică, propriu zisă, la poarta Vesinet de unde pornește drumul ce duce la Caen, finalul primei etape.

A 32-a EDIȚIE

Alergarea se află la a 32-a ediție și de un an, ea suscită un viu interes, lumea sportivă depe întreg globul urmărind cu emoție peripețiile acestei alergări.

In fiecare an, se aduc modificări, spre a o face cât mai interesantă, „Papa Desgrange", inițiatorul ei, tinzând să-i găsească formula cea mai bună, desăvârșită, dacă se poate, sub toate raporturile.

TRASEUL

„Turul Franței" măsoară 4.684 km., divizați în 21 etape și 6 zile de repaus, el alergându-se între 5 și 31 Iunie.

Anul trecut „Turul" avea 4.415 km. divizați în 20 etape.

Prima etapă este Paris-Caen, iar alergarea atinge următoarele orașe: Nantes, Bordeaux, Bayone, Luchon, Perpignau, Marsilia, Nisa, Grenoble, Evian, Metz și Lille.

PALMARESUL CURSEI PE ULTIMII 10 ANI

Marea competițiune a fost câștigată în ultimii 10 ani de următorii alergători:

1927 Nicolas Franz (Luxemburg).
1928 Nicolas Franz (Luxemburg).
1929 Jeff Dewaele (Belgia).
1930 André Leducq (F-ța).
1931 Antonin Magne (F-ța).
1932 André Leducq (F-ța).
1933 Georges Speicher (Franța).
1934 Antonin Magne (F-ța).
1935 Romain Maes (Belgia).
1936 Sylvaire Maes (Belgia).
1937 Roger Lapébie (F-ța).
1938... ?...

BARTALI, VICINI, S. MAES FAVORIȚI

In Italia domnește mare încredere în „idolul" lor Bartali, care anul acesta, s'a păstrat cu o deosebită îngrijire.

S'a ferit de căzături, de curse de ploi, etc., și el împreună cu Vicini revelația pedalei italiene în 1937, sunt două mari speranțe ale italienilor care sunt decișI să câștige „Turul" deoarece dela Bottechia 1925, Italia nu și-a mai înscris numele pe palmaresul acestei competițiuni de răsunet mondial.

PERFECTA CONDIȚIE FIZICA

Iată starea fizică a echipierilor italieni cei mai înverșunați aspiranți la victorie:

Bartali: 1 m. 73, 69 kg.
Martano: 73 kg.
Vicini 1 m. 80, 76 kg.
Bini: 1 m. 75, 73 kg.
Simonini: 1 m. 67, 69 kg.
Troggi: 1 m. 72, 71 kg.
Bergamaschi: 1 m. 65, 71 kg.
Introzzi: 1 m. 76, 75 kg.
Mollo: 1 m. 63, 62 kg.
Servadei: 1 m. 80, 78 kg.
Rossi: 1 m. 76, 78 kg.

O condiție fizică perfectă, așa dar.

S. MAES, CAȘTIGATOR IN 1936

S. Maes, este speranța belgiană, întreaga echipă lucrând în favoarea lui.

In Belgia, cunoscătorii pronostichează victoria lui Maes.

Pe lângă el, Menlauburg, Kint și Walchout sunt elemente în care se pune mare încredere.

Kint, marea nădejde a belgienilor, afirmă cercurile inițiate, este omul făcut să câștige „Turul Franței", punând mare bază pe vitalitatea sa și, mai ales, pe puternicul „atout": tinerețea.

Are 23 ani.

TACITURNUL MAGNE MARELE SEMN DE INTREBARE

La vârsta de 35 ani, și după 15 ani de ciclism, Antonin Magne este totuși, unul din cei mai de vază alergători ai Franței.

Posedă rutină, calcul, și o deosebită intuiție a momentelor în cursă.

El și cu Speicher, secondați de tinerii Laurent, Goasmat și Paul Maye, proaspătul campion al Franței, constitue „quart-etul" de bază al francezilor.

In cursa care începe astăzi, Antonin Magne, sau „Tonin" cum i se spune, constitue marele semn de întrebare, o victorie a sa nefiind de fel un lucru care să surprindă.

CEILALȚI

Germania prezintă o echipă în parte obosită din „Turul Germaniei" terminat Duminică 26 Iunie. Luxemburgul își pune speranța în picioarele lungi ale fraților Clemens și ale lui Majerus. Olanda reapare aliniind speranța lor Schulte (sau „nebunul pedaleur", cum i se spune), Spania, aruncă în luptă pe cățărătorii Canardo și Berendero și Elveția pe Egli.

Intre individuali, figurează nume cu prestanță, ca: Leducq, Vietto, Tanneveau, Oubron și alții.

Interesant de reținut, e faptul că Vietto e într'o formă extraordinară, iar Leducq, în ciuda celor 36 ani, bătuți pe muche, ține morțiș să realizeze o figură onorabilă, amintind că popularul „Dédé" a câștigat de două ori „Turul" în 1931 și 1932.

GALLIEU ALT SEMN DE INTREBARE

Și totuși un nume nu e trecut încă în rândul deziluziilor, dar nici nu se bucură astăzi, de un credit prea prea mare: Pierre Gallieu.

Il cunoașteți desigur și știți că a fost revelația „Turului" 1937.

Anul acesta, s'a comportat slab aproape lamentabil.

Și totuși, având în vedere că e elevul lui Magne și că s'a rezervat, Gallieu este al doilea semn de întrebare.

Insă Gallieu, blond și surâzător ca întotdeauna, a făcut, încrezător în condiția sa fizică, următoarea declarație:

„In munții Pirinei, voi da replica celor care s'au îndoit de mine".

Și în adevăr, Pierre e un cățărător bun, fapt care a făcut ca din simplu înlocuitor în grupa individualilor în 1937 să fie primul selecționat în 1938.

Totuși, cursa care începe astăzi, ne va edifica pe deplin asupra acestui semn de întrebare: Gallieu.

LISTA PARTICIPANȚILOR

Iată lista celor 96 alergători cărora le va da astăzi plecarea simpaticul Biscot.

BELGIA

1. **Maes Silvère.**
2. **Kint Marcel.**
3. **Vervaecke Félicien.**
4. **Disseaux Albertin.**
5. **Meulenberg Eloi.**
6. **Masson Emile.**
7. **Lowie Jules.**
8. **Vissers Edouard.**
9. **Neuville François.**
10. **Pirmez Théo.**
12. **Lauwers Constant.**

ITALIA

13. **Bartali Gino.**
14. **Bergamaschi Vasco.**
15. **Bini Aldo.**
16. **Mollo Enrico.**
17. **Servadei Glauco.**
18. **Rossi Jules.**
19. **Vicini Mario.**
20. **Cottur Fabiano.**
21. **Introzz Augusto.**
22. **Martano Giuseppe.**
23. **Simonini Settimio.**
24. **Trogi Nello.**

GSRMANIA

25. **Scheller Fritz.**
26. **Seidel Paul.**
27. **Ruland Fritz.**
28. **Hauswald Herbert.**
29. **Wengler Heinz.**
30. **Wendel Reinhold.**
31. **Arents Josef.**
31. **Schild Hermann.**
33. **Langhof Paul.**
34. **Oberbeck Willy.**
35. **Heide Karl.**
36. **Weckerling Otto.**

FRANȚA

37. **Magne Antonin.**
38. **Gallieu Pierre.**
39. **Frechaut Jean.**
40. **Mallet Auguste.**
41. **Laurent Marcel.**
42. **Jaminet Pierre.**
43. **Marcaillou Sylvain.**
44. **Naisse Georges.**
45. **Cosson Victor.**
46. **Speicher Georges.**
47. **Maye Paul.**
48. **Goasmat Jean-Marie.**

SPANIA

49. **Canardo Mariano.**
50. **Alzine.**
51. **Berrendero Julian.**
52. **Ramos Raphaël.**
53. **Alvarez Emilio.**
54. **Prior Antonio.**

ELVEȚIA

55. **Hehlen Edgar.**
56. **Pedroli René.**
57. **Egli Paul.**
58. **Perret Théo.**
59. **Besana Bruno.**
60. **Knuti Albert.**

OLANDA

61. **Van Nek Piet.**
62. **Hellemons Janus.**
63. **Schulte Geerit.**
64. **Dominicus Joseph.**
65. **Middelkamp Théo.**
66. **Van Schendel Antoine.**

LUXEMBURG

67. **Clemens Mathias.**
68. **Majerus Jean.**
69. **Neuens François.**
70. **Clemens Pierre.**
71. **Mersch Arsène.**
72. **Didier Christophe.**

INDIVIDUALII

73. **Leducq André.**
74. **Vietto René.**
75. **Louviot Raymond.**
76. **Lesueur Raoul.**
77. **Ducazeaux Sauveur.**
78. **Galateau Fabien.**
79. **Tanneveau Robert.**
80. **Oubron Robert.**
81. **Fontenay Jean.**
82. **Marie Yvan.**
83. **Passat Raymond.**
84. **Carini Bruno.**
85. **Le Guevel Lucien.**
86. **Bernardoni Oreste.**
87. **Puppo Henri.**
88. **Deforge André.**
89. **Goutorbe Joseph.**
90. **Gianello Dante.**
91. **Tassin Eloi.**
92. **Leroy Camille.**
93. **Spaperi Pierre.**
94. **Grimbert Gaston.**
95. **Lamure Lucien.**
96. **Bouvet Charles.**

ETAPELE

Paris-Caen	**238**	**km.**
Caen-Saint-Brieuc	**235**	**„**
Saint-Brieuc-Nantes	**239**	**„**
Nantes-Royan	**220**	**„**
Royan-Bordeaux	**205**	**„**
Bordeaux-Bayonne	**223**	**„**
Bayonne-Pau	**105**	**„**
Pau-Luchon	**194**	**„**
Luchon-Perpignan	**259**	**„**
Perpignan-Montpellier	**166**	**„**
Montpellier-Marseille	**163**	**„**
Marseille-Cannes	**203**	**„**
Cannes-(Nice)-Digne	**283**	**„**
Digne-Briançon	**220**	**„**
Briançon-Aix-les-Bains	**311**	**„**
Aix-les-Bains-Bessançon	**187**	**„**
Besançon-Strasbourg	**312**	**„**
Strasbourg-Metz	**170**	**„**
Metz-Reims	**181**	**„**
Reims-Lille	**200**	**„**
Lille-Paris	**270**	**„**

Cele șase zile de repaus vor fi la Royan, Pau, Luchon, Cannes, Aix-les-Bains și Reims.

Cicliștii brăileni nu participă la cursa București-Predeal-București

fiindcă media impusă—cred ei—nu va fi realizabilă, iar handicapul e prea mare

La „Handicapul Munților", probă care se va desfășura Duminică 10 Iulie, era așteptată cu mult interes și participarea brăilenilor Mormocea, Z. Munteanu, Popârlan (T. și Al.) și, eventual, a câtorva elemente tinere.

Dar, iată că dela Brăila ne parvine vestea că cicliștii de pe malul Dunării nu se vor prezenta la startul probei sus zise.

Motivele care au dus la această abținere sunt următoarele:

Handicapul, — susțin diriguitorii pedalei din orașul cu salcâmi — nu ar fi bine calculat.

Media impusă nu va putea fi realizată, concurenții având perspectiva să nu câștige nici un ban, fapt foarte puțin îmbucurător astăzi, când un alergător face sacrificii enorme pentru procurarea materialului.

Iată, deci, argumentele justificative ale absenței brăilenilor.

Dacă au sau nu dreptate, cicliștii din Brăila, vom discuta altă dată.

De altfel, desfășurarea cursei va fi și ea o replică. S'o așteptăm deci.

După turneul dela Wimbledon

(Continuare din pagina I-a)

Deasemenea vedetele tenisului australian au strălucit prin absență. Numele lui *Mac Grath, Bromwich, Schwartz* și *Cramworth* n'au figurat pe listele dela Wimbledon.

Dacă lipsa acestor jucători găsește oarecum explicație prin călătoria prea lungă pe care trebuiau s'o facă, pare

H. W. AUSTIN (Anglia) finalist la simplu domni

cu totul inexplicabilă neparticiparea unor jucători continentali, de valoare incontestabilă.

Bunăoară suedezul *Schroeder*, italienii *Palmieri* și *de Stefani*, polonezii, în frunte

HELENE JACOBS (St. Unite) finalistă la simplu doamne

cu revelația campionatelor Franței *Spychala* etc.

S'au abținut de a mai lua parte la grandiosul turneu, cu toate că unii dintre ei puteau să se califice printre „ultimii opt" și această calificare ar fi fost mai justificată decât acea a lui Ellmer

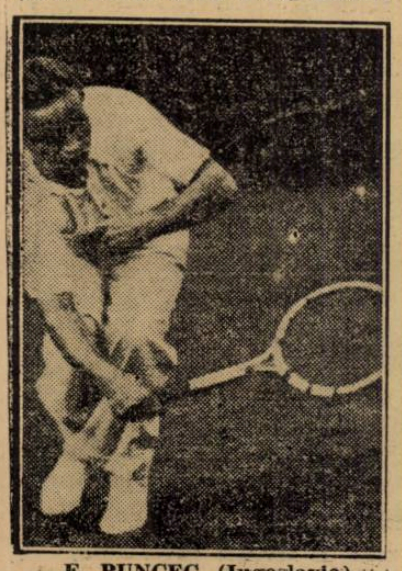

F. PUNCEC (Iugoslavia) semifinalist la simplu domni

(Elveția) și Mac Phail (Anglia).

„LAST EIGHT"...

Turneul dela Wimbledon, fiind cea mai importantă competiție de specialitate, servește în fiecare an pentru specialiști, drept criteriu, la alcătuirea ierarhiei jucătorilor din lume.

Cei opt jucători cari se califică pentru sferturi de finală, sunt trecuți în fiecare an în clasamentul primilor 10 jucători din lume.

A fi printre *„the last eight"* înseamnă cea mai mare cinste pentru un jucător de tennis.

Anul acesta acești „ultimii opt" au fost :

D. BUDGE (St. Unite).
H. AUSTIN (Anglia).
F. PUNCEC (Jugoslavia).
H. HENKEL (Germania).
CEJNAR (Cehoslovacia).
HECHT (Cehoslovacia).
ELLMER (Elveția).
MAC PHAIL (Anglia).

Dintre acești opt jucători numai șase își merită cu prisosință locul de cinste.

Mac Phail s'a calificat în urma unei împrejurări fericite (adversarul său cehul **Menzel** și-a scrântit glezna în matchul din optimi de finală), iar **Ellmer** (Elveția) n'a avut niciun adversar mai de seamă, până în sferturi de finală.

Deci nu va fi de mirare, ca pentru prima oară, acești jucători, deși au fost printre „ultimii opt" la Wimbledon, nu vor figura pe lista „celor mai buni 10 din lume".

BIG FOUR"...

...în românește corespunde expresiei „cei patruași" și este denumirea semifiniaștilor.

Anul acesta cei patru semifinaliști au fost **Budge, Austin, Puncec** și **Henkel.**

Budge a eliminat ușor pe Puncec, în timp ce Austin — spre surprinderea generală — a făcut același lucru cu Henkel.

In finală Budge a dispus extrem de ușor de Austin, obținând prima victorie pentru Statele Unite.

Victoria lui Donald Budge — deși nu era privită cu prea multă simpatie, în primul rând pentrucă ea fusese obținută împotriva unui englez și în al doilea rând pentru că englezii nu prea pot suferi pe americani — a fost atât de categorică, încât asistența a uitat de toate aceste prejudicii și l-a ovaționat îndelung pe „red american" („americanul roșcovan"), iar criticii în frunte cu celebrul Myers, în articole pline de elogii au recunoscut că Budge este cel mai bun produs al tennisului mondial. Și diferența între el și ceilalți jucători este atât de mare, încât dacă lui Budge i-se atribue locul No. 1, următorului nu-i se poate atribui decât în cel mai bun caz locul No.... 5!

*

Cealaltă probă rezervată exclusiv jucătorilor, dublul domni, s'a terminat tot cu o victorie americană.

Budge având ca partener pe *Gene Mako* a câștigat relativ ușor finala împotriva perechei germane *Henkel-Metaxa*, reabilitându-se astfel de pe urma înfrângerii suferite la campionatele Franței din partea cuplului Pétra-Destremeau.

Forma bună a perechei finaliste, asigură Germaniei încă de pe acuma victoria în finala zonei europene a Cupei Davis. (Germania va juca înainte cu Franța și apoi, în finală cu Jugoslavia).

*

Dacă la probele rezervate domnilor s'a simțit lipsa unor jucători, nu se poate spune același lucru despre probele de doamne. Niciodată turneul dela Wimbledon nu a întrunit atâtea jucătoare excelente ca în anul acesta.

Senzația „simplului doamne" a constituit desigur reapariția fostei campioane mondiale *Helene Wills-Moody*,

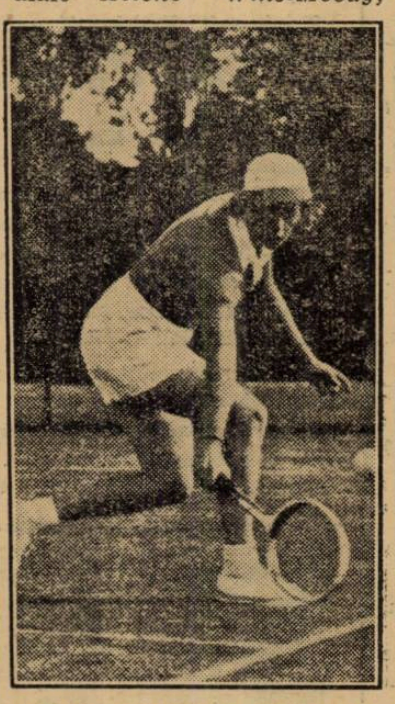

ALICE MARBLE (St. Unite) campioană la dublu doamne și mixt (cu Budge)

care deși în cadrul unui turneu anterior fusese învinsă de d-ra Hardwick, și cu toată vârsta ei (are 33 de ani) a izbutit să câștige din nou titlul, pierdut acum câțiva ani.

Afară de ea au participat toate jucătoarele mai de seamă din America și Anglia *(Helene Jacobs, Fabyan, Bundy, Marble, Stammers, Scriven, Yorke,* etc.) să nu mai pomenim „rachete" continentale, ca d-nele *Sperling* (Danemarca), *Mathieu* (Franța), d-ra *Jedrzejowska* și sud-africana *Heine-Miller.*

Dat fiind această concurență extraordinară, se înțelege dela sine că și luptele au fost extrem de strânse și pasionante.

Iată și aci „ultimele opt".

H. WILLS-MOODY (St. Unite).
H. JACOBS (St. Unite).
A. MARBLE (St. Unite).
SPERLING (Danemarca).
K. STAMMERS (Anglia).
JEDRZEJOWSKA (Polonia).
FABYAN (St. Unite).
MATHIEU (Franța).

In semifinale d-na Wills-Moody a învins la mare luptă pe d-na Sperling, iar d-na Jacobs pe d-ra Marble.

In finala „pur americană" d-na Helene Jacobs și-a scrântit glezna, astfel că „Mrs.Pokerface" (porecla americană a d-nei Wills-Moody) a câștigat cu ușurință.

*

Dublul mixt a revenit deținătorilor din anul trecut perechea *Budge-Marble,* iar ca tabloul victoriilor americane să fie bine complectat, la dublu doamne d-na *Fabyan* și d-ra *Marble* au câștigat cu 6:1, 6:4, împotriva perechei franco-engleze *Mathieu - Yorke.*

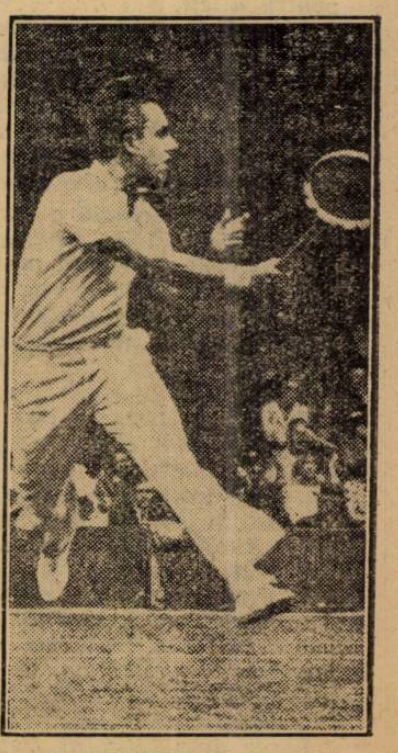

H. HENKEL (Germania) semifinalist la simplu domni

Deci turneul din anul acesta dela Wimbledon s'a desfășurat în nota superiorității sdrobitoare a jucătorilor și jucătoarelor americani.

Este constatarea cea mai tristă ce poate fi făcută de noi, europeni.

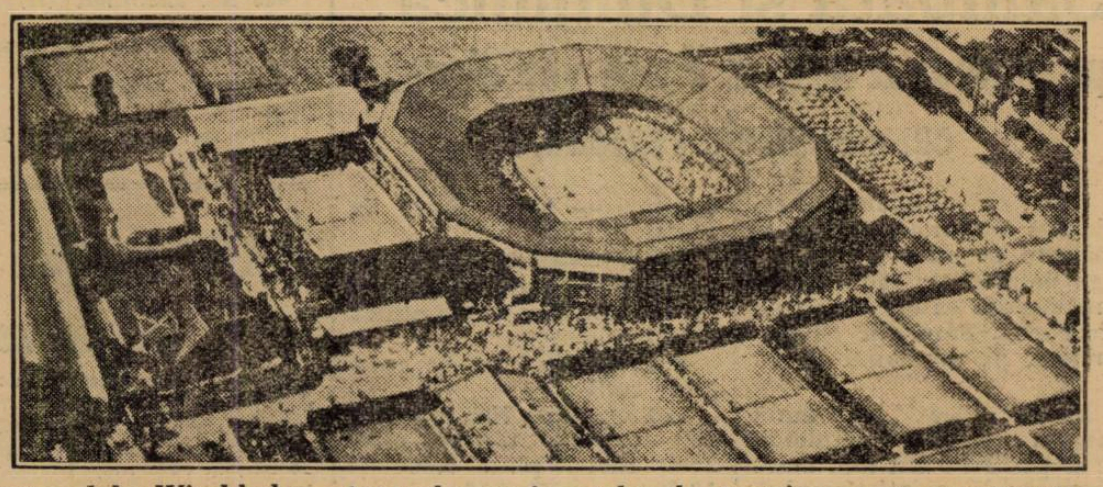

Arena dela Wimbledon, teatrul campionatelor de tennis recent consumate

Arbitrul Pfützner

in vilegiatură la Balcic

D. Pfützner, arbitrul matchului Rapid—Ujpest, n'a părăsit țara și nici nu va pleca așa curând.

Arbitrul ceh își face vilegiatura la noi.

Intr'adevăr, d. Pfützner a plecat eri dimineață la Balcic, unde va rămâne o săptămână. Apoi, se va înapoia cu avionul la Praga.

Formația Bucureștiului

pentru matchul cu Cernăuți va fi cunoscută mâine seară

Pentru Duminică, districtul București a perfectat un match cu districtul Cernăuți.

Suntem informați că districtul București va alinia probabi următoarea echipă :

Endreffi (Juventus) — Duce (Sportul Studențesc), Negrescu (Telefon Club), Bădulescu (Sportul Studențesc) — Constantinescu (Telefon Club), Drăgan (Sportul Studențesc), Mitan (Sportul Studențesc) — Schulder (Telefon Club), Dan Gavrilescu (Venus), Zăinescu (Juventus), Ștefănescu (Sportul Studențesc), Niculescu Ștefan (Venus).

Echipa definitivă se va cunoaște abia Miercuri seara când districtul va ține ședință.

De ce nu a jucat Baratky

Duminica trecută, a făcut o impresie formidabilă faptul că excelentul jucător feroviar Baratky a lipsit din formația Rapidului.

Putem anunța azi că simpaticul „Gussy" are un legământ rupt și că este foarte probabil că nu va juca nici Duminică la Genova.

Sp. Studențesc vrea să angajeze definitiv pe Dobo

Se știe că Dobo fusese angajat ca antrenor de Sp. Studențesc, numai pentru turneul de calificare.

Acum însă, universitarii vor să-l angajeze definitiv. Cum Dobo a plecat în concediu la Budapesta, chestiunea va fi tranșată la înapoere și numai după ce Dobo va avea și asentimentul grupării A. C. S. A. de care este angajat

ATLETISM

Unde îşi petrec vara atleţii români

Lunile Iunie-Iulie şi August, constituiesc sezonul atletic pretutindeni.

Aceste trei luni, reprezintă epoca de activitate intensă pentru atleţi.

La noi, lipsa de prevedere la întocmirea programului, face ca tocmai în aceste luni activitatea să fie restrânsă.

Este regretabil, pentrucă prin excelenţă aceste luni sunt dedicate sportului atletic.

In situaţia actuală a programului F. R. A., care, oficial, prevede o singură manifestaţiune la 31 Iulie, este interesant să vedem unde sunt şi ce fac atleţii noştri de seamă.

Să începem cu bucureştenii.

Sprinterul Cristea este în aşteptarea taberei pe care intenţionează s'o facă Venus la Snagov; acolo se va duce şi Ciaclan, în calitate de conducător. Eilhardt, Ionescu Crum, Calistrat Moga, Mossberger, Schullery, Hasfalvy şi ceilalţi 8 studenţi dela A. N. E. F., au plecat la mare, unde vor rămâne până la 30 Iulie.

Deci, F. R. A. va şti unde să-i găsească la nevoe.

Lazăr dela Viforul Dacia, s'a retras într'un sat din fundul munţilor Apuseni, unde se pregăteşte pe tăcute şi mai ales, pe ascuns, în vederea naţionalelor.

Havaleţ şi Lăpuşan, stau în Bucureşti şi se distrează pe lacul Băneasa, sau la Snagov.

Atleţii dela Bragadiru, sunt cei mai fericiţi,

Pensionarii d-lui ing. Măräscu, stau în aer liber şi duc o viaţă de invidiat.

La Braşov, Liess, care a suferit un accident, este aproape vindecat, Radu Ioniţă stă ca un paşă la stadion, iar ceilalţi atleţi braşoveni alternează antrenamentul de stadion cu strandul care recent construit face mare concurenţă atletismului şi turismului.

La Cluj, studenţii dela „U" şi Şoimii, au părăsit localitatea, în schimb, se întorc atleţii C. A. C.-ului de prin alte oraşe : Covaci, Banffy, etc.

La Timişoara este din nou animaţie şi, în curând, oraşul din vestul ţărei îşi va organiza viaţa atletică.

La Cernăuţi se lucrează de zor în vederea matchului Polonia-România, iar la Brăila, toată lumea este fericită că d. Cuciaşu a revenit asupra demisiei.

C. M.

Sâmbătă şi Duminică,
pe stadionul A. N. E. F., se vor disputa campionatele regionale

După ce campionatele regionale de seniori au fost amânate de mai multe ori, liga de atletism Muntenia a luat decizia ca ele să se ţină irevocabil, Sâmbătă şi Duminică, pe stadionul A. N. E. F.

Pentru o cât mai bună reuşită a acestor campionate şi pentru o cât mai mare propagandă a atletismului, liga a luat hotărârea ca, şi de rândul acesta, elevii să aibe intrarea gratuită.

Numeroase premii ca: plachete, diplome, medalii, precum şi cupa ligei Muntenia, vor răsplăti gruparea cu cei mai mulţi campioni.

Desfăşurarea programului se va face într'o organizare — cel puţin aşa suntem asigurati — bine pusă la punct.

Acest campionat va începe Sâmbătă după amiază şi va fi continuat Duminică dimineaţă.

Probele din care se compune sunt :

100 m. plat, 200 m. plat, 400 m. plat, 800 m. plat, 1500 metri plat, 5.000 şi 10.000 m. plat, 110 m. garduri, 400 m. garduri, sărituri : în lungime, înălţime, cu prăjina şi triplu-salt, aruncări : disc, suliţă, greutate şi ciocan, stafeta 4x100 m. plat şi 800—400—200—100 m. plat.

Juriul şi ordinea probelor se vor fixa în şedinţa de Miercuri seara a Ligei Muntenia.

Ziua doua a campionatelor de juniori ai Ungariei

Göreg 12 m. 34.
Inălţine: Cserna 1 m. 80, Kotta 1 m. 74.

400 m.: Kiss 53 s., Apaffi 53 s. 3.

Tripiu salt: Tavalpy 12 m. 90, Tutocalpy 12 m. 84.

Disc : Körtesz 40 m. 35, Göreg 39 m. 78.

400 m. garduri: Kiss 58 s. 2, Szerenny 60 s. 1.

BUDAPESTA, 4 (prin telefon). **Pe stadionul de aci s'au desfăşurat probele celei de a doua zi a campionatelor de juniori ale Ungariei, cari au înregistrat rezultatele :**

1500 m.: Szegedy 4 m. 18 s., Siloscy 4 m. 18 s. 4.

1500 m. (seniori) Seresy 4 m. 02,6, Rapponny 4 m. 07 s. 8.

Greutate : Cserna 12 m. 61,

Cum s'au comportat atleţii români, anul acesta, pe 400 şi 800 m.

Dăm mai jos lista atleţilor cari au alergat anul acesta pe 400 metri, şi 800 în medii frumoase.

400 m. PLAT

Nemeş (St. Rom.) 52 s., 28 Mai.
Iordache N., (St. Român) 52 s. 2/10, 28 Mai.
Lăpuşan (Metr.) 53 s. 1/11, 19 Mai.
Nemetz (C.A. Cluj) 53 s. 4/10, 19 Iunie.
Bremzay (C.A. Cluj) 54 s. 2/10 19 Iunie.
Krupka (Esta Sun) 54 s. 2/10, 25 Iunie.

8 00 M. PLAT

I. Lăpuşan (Metropola) 2 m. 02 s., 22 Maiu.
Nemeş (St. Rom.) 2 m. 0.5 s., 22 Maiu.
Iordan Horaţiu (C. F. R.) 2 m. 7 s. 3/10, 22 Maiu.
Negrescu (C. A. Brăila) 2 m. 09 s., 22 Mai.
Rosnoveanu (Victoria) 2 m. 5 s. 2/4, 22 Mai.
Kiss (U.D.R.) 2 m. 2 s. 6/10, 19 Iunie.
Comănescu (V. Dacia) 2 m., 19 Iunie.
Ihmed Suliman (St. Român) 2 m., 3 Iulie.
Twardovschi (Victoria) 2 m. 6 s. 6/10., 3 Iulie.
62192u amia nia soac monnr

De pe pistă..

In cadrul unui meeting atletic desfăşurat la Haga la care au participat o serie din cele mai proeminente figuri ale atletismului european, s'au înregistrat rezultatele:

Finlay pe 110 m. garduri 14 s. 8/10 urmat de Coruthon cu 15 s. 2. Pe 100 m. Osendarp a făcut 10 s. 8/10, urmat de englezul Holmes cu 10 s. 9/10.

Maghiarul Kulitzy a aruncat discul 47 m. 79.

Acelaş Osendarp a alergat 200 m. în 21 s. 9/10.

Pe stadionul Bilet din Oslo, s'a desfăşurat un concurs atletic, în vederea matchului pe care îl va susţine Norvegia în compania Angliei pe Withe City la Londra. Iată rezultatele :

100 m.: Sjowall 10 s. 7/10; Brandvold 10 s. 8.

400 m.: O. Hoel 50 s. 1.

800 m.: Aj. Iohannesen 1 m. 55 s. 8.

3000 m.: G. Gnudersen 8 m. 46 s. 8.

Suliţă: Bryntesen 60 m. 89.

Lungime: O. Berg 7 m. 33.

Germania a sdrobit Franţa cu 105 puncte la 46
Din 15 probe, numai una a revenit francezilor: prăjina

Atleţii germani au înregistrat un succes admirabil, învingând pe francezi cu scorul de 105 la 46 puncte.

Iată rezultatele tehnice.

100 m.: Scheuring (G) 10 s. 8/10.
200 m.: Neckermann (G) 22 s. 3/10.
400 m.: Linnthoff (G) 48 s. 8/10.
800 m.: Harbig (G) 1 m. 54 s. 4/10.
1.500 m.: Stadler (G.) 3 m. 57 s. 8/10.
5.000 m.: Lyring (G.) 14 m. 54 s. 5/10.
110 m. garduri: Vegener (G.) 14 s. 6/10.
Inălţime: Weinkoltz (G.) 1 m. 95.
Lungime: Long (G.) 7 m. 52.
Prăjină: Ramadier (F.) 4 m. 0.
Greutate: Lampert (G.) 15 m. 69.
Disc: Schroeder (G.) 47 m. 62.
Suliţă: Stoeck (G.) 69 m. 08.
4X100 m.: Germania 41 s. 6/10, Franţa 43 s. 3/10.
4X400 m.: Germania 3 m. 17 s. 2/10, Franţa 3 m. 18 s.
Clasamentul final:
Germania 105 puncte, Franţa 46 puncte.

Antrenorul federal Sthark
a plecat aseară la Cernăuţi

Aseară cu acceleratul de ora 20,45 a părăsit Capitala antrenorul federal Sthurk, îndreptându-se spre Cernăuţi, unde va sta 10 zile, în care timp va face antrenament cu atleţii grupărilor locale. Tot în acest timp va ţine mai multe şedinţe de antrenament cu delegaţii grupărilor, cărora le va ţine un curs special de antrenament, după care ei vor preda apoi membrilor respectivi.

Ultima oră

Echipa naţională de handball
a plecat eri spre Germania

Sibiu, 4 (prin telefon). Astăzi, la ora 1 jum. d. a., a părăsit ţara cu destinaţia Magdeburg, echipa naţională de hand-ball care participă la campionatul mondial din Germania, unde va juca în ziua de 7 Iulie cu Luxemburg.

Din echipă n'a făcut deplasarea cel mai bun jucător al naţionalei, Heindel, făcând serviciul militar şi neputând obţine concediu.

Preşedintele districtului
va fi desemnat zilele acestea

Deocamdată, districtul Bucureşti — în urma demisiei d-lui C. Chiriceanu — este girat în mod automat tot de d-sa.

In ce priveşte persoana viitorului preşedinte, nu s'a decis nimic până astăzi. Suntem informaţi însă că zilele acestea va avea loc o consfătuire la care vor participa d-nii: V. V. Tillea, O. Luchide, C. Chiriceanu şi L. Stoicaru şi în care se va lua o decizie în privinţa preşedintelui districtului.

Este în discuţie d. major Gh. Brezeanu, dar nu-i exclus ca să intervină un alt sau alte nume.

Matchul atletic Germania-Franţa. Cursa de 110 m. garduri care a revenit germanului Wegener cu 14 s. 6/10. Dela st. la dr. Brisson, Wegener, Makowski, Kumpmann

VOLLEY BASKET-BALL

Telefon Club, un campion de necontestată valoare

Gruparea TELEFON-CLUB, puțin cunoscută în anii trecuți, s'a impus în acest sezon, reușind să câștige titlul suprem de volley, ținta luptei a 12 echipe.

Dintr'o formație, care se

MARIA BLIDARU

baza pe un singur om, Telefon-Club a ajuns, în urma unor noi achiziții, cea mai omogenă echipă și nimeni nu s'a îndoit, când a văzut pe „albaștri" în prima partidă a sezonului, că pot câștiga campionatul.

Și în adevăr l-au câștigat, dar într'o manieră cu totul deosebită, reușind într'un an întreg să nu piardă nici o partidă, ci numai două seturi.

Este o performanță mai presus de toată lauda, căci trebue să ținem seamă că jucătorii nu sunt mașini automate și deci pot avea eclipse de formă, rea dispoziție, etc., care ar handicapa jocul.

Ei bine, cu toate acestea, telefoniștii s'au ținut bine și în aceasta stă marele merit al lor.

Nici la basket-ball nu s'au lăsat mai prejos, reușind să se claseze al doilea, în urma Sportului Studențesc, campionul de drept la basket, după ce a făcut în turneul final partide magistrale.

Telefon-Club a avut, însă și două echipe de volley-ball feminine, care au activat în cele două serii ale campionatului.

Prima echipă „TELEFON-CLUB", deși posedă jucătoare excepționale, s'a clasat numai da locul al șaselea.

Această poziție în clasament, oarecum slabă, se datorește faptului că au fost momente când au lipsit din echipă chiar cinci din titulare.

Acest handicap nu putea fi remontat cu toată silința înlocuitoarelor, chiar în fața celor mai slabe echipe.

TELEFON-CLUB B a activat în a doua serie a campionatului, reușind să se claseze la locul patru, o performanță bună, căci trebue să ținem seama că este una dintre cele mai „tinere" echipe, formată din jucătoare care activează pentru prima oară în campionat.

In clasament, Telefon B este situat după Hai-Hai, revelația sezonului și după echipa secundă a campioanelor actuale (Start-Club) și a fostelor campioane (Iureș-Club).

REZULTATELE OBȚINUTE

Dăm mai jos rezultatele ob-

POPESCU COLIBAȘI
(Telefon Club)

ținute în campionat de cele patru echipe care au activat.

VOLLEY-BALL CAT. I-A
Tur

Telefon-Club—C.F.R. 15-3, 17-15.
Telefon Club—Aurora 15-5, 15-6.
Telef. Club—Viitorul 15-3, 15-4.
Telef. Club—Av. Sport. 15-5, 15-9
Telef. Club—A.C.T. 15-3, 15-0.

Retur

Telefon Club C.F.R. 16-14, 7-15, 15-11.
Telef. Club—Aurora 15-5, 15-1.
Tel. Club—Viitorul 15-7, 15-10.
Tel. Club—Av. Sp. 15-0, 15-0 (f)
Tel. Club—A.C.T. 15-0, 15-0 (f).

De remarcat că, afară de C. F. R., nici o echipă nu a putut câștiga vreun set și nici să totalizeze peste 10 puncte într'un set.

Un record, demn pentru un campion național.

BASKET-BALL CAT. I-A
Tur

Telefon Club—Sp. Stud. 24-46.

MONICA BOLINTINEANU

Telefon Club—Aurora 34-17.
Telefon Club—V.S.C. 31-17.
Telefon Club Vif. Dacia 2-0 (f).

Retur

Telefon Club—Sp. Stud. 16-55.
Telefon Club—Aurora 27-35.
Telefon Club—V. S. C. 2-0 (f).
Telefon Club—Vif. Dacia 2-0 (f).

Herold și Petrescu se găsesc respectiv la locul trei și patru, între jucătorii care au marcat cele mai multe coșuri.

VOLLEY-BALL FEMENIN
Telefon Club A
Tur

Telefon Club-Start 13 15, 1-15.
Tel. Club—Iureș-Club 2-15, 8-15.
Tel. Club—Aurora 11-15, 4-15.
Tel. Club—Aurora 12-15, 15-7, 14-15.
Tel. Club—Sp. Stud. 12-15, 15-8, 13-15.
Tel. Club—Bonaparte 15-4, 15-10
Tel. Club—Farma Club 9-15, 15-7, 15-7.
Tel. Club—Vif. Dac. 15-0, 15-0 (f).

Retur

Tel. Club-Start Club 5-15, 15-12, 3-15.
Tel. Club—Iureș Club 0-15, 12-15
Tel. Club—Aurora, 4-15, 9-15.
Telefon Club—Metalosport 0-15, 0-15 (f).
Tel. Club—Sp. Stud. 10-15, 0-15.
Tel. Club—Bonaparte 15-7, 15-12
Telef. Club—Farma Club 15-9, 13-15, 15-7.
Tel. Club—Vif. Dac. 15-12, 15-10

Telefon Club B
Tur

Tel. Club—Hai-Hai 10-15, 12-15.
Telef. Club—Start B 9-15, 15-9, 13-15.
Telef. Club—Iureș B. 10-15, 8-15.
Telefon Club—Bonaparte, 15-0, 15-0 (f).
Telef. Club—Macabi 15-3, 8-15, 15-10.
Telefon Club—Caraiman 15-0, 15-0 (R.).
Tel. Club—Vergu 15-0, 15-0 (R).

Retur

Tel. Club—Hai-Hai 3-15, 1-15.
Tel. Club—Stant B 3-15, 15-2, 10-15.
Tel. Club—Iureș B 15-0, 15-0 (f)
Tel. Club—Bonaparte 16-14, 15-8
Tel. Club—Macabi 3-15, 11-15.
Tel. Club—Caraiman 15-11, 15-13
Tel. Club—Vergu 15-6, 15-6.

*

Remarcăm dintre jucătorii categoriei I-a, la volley, pe Herold, Petrescu și Roșianu, iar la basket, afară de primii doi, pe Leon Teodorescu, Popescu-Colibași și Ghiul.

Dintre jucătoare, la prima echipă remarcăm pe Maia Blidaru, Ileana Argeșiu, Corina Hornciug și Genuța Drăgănescu, iar la echipa B pe Simona Petrovan, Monica Bolintineanu, Collette Bazilescu și Mary Crișan.

gh. epuran

Echipa de volley Telefon Club

BOX

Un nou match Schmeling-Tommy Farr

El urmează să se desfășoare la New-York în organizarea lui Mike Jacobs

Cu o zi înainte de a părăsi America, Max Schmeling, fostul campion mondial la toate categoriile, a primit la sanatoriul în care a locuit la New York, până în ziua îmbarcării, pe reprezentanții presei americane.

Germanul a declarat, din nou, că a fost învins mai mult din ghinion decât de Joe Louis, manifestându-și încă odată dorința de a întâlni, pentru a treia oară, pe campionul mondial.

— Nu spre a obține o bursă considerabilă — a c o n c h i s Schmeling — vreau să întâlnesc din nou pe campionul lumii, ci, mai presus de toate, spre a demonstra că mai sunt capabil să bat pe Joe Louis.

De altfel, spre a proba buna mea intenție, am acceptat să înfrunt în Septembrie viitor, în organizarea lui Mike Jacobs, pe englezul Tommy Farr.

Germania a învins Anglia

Berlin, 4. — Aseară s'a disputat în arena Deutschlandhalle de aci, întâlnirea dintre boxeurii amatori ai Angliei și cei ai Germaniei.

Matchul a atras o asistență cifrată la 16.000 persoane și s'a sfârșit cu triumful gazdelor cari au repurtat cinci victorii față de trei ale englezilor.

UNGARIA A INVINS POLONIA

Budapesta, 4. — Matchul de lupte greco-romane dintre reprezentativele Ungariei și Poloniei, disputat eri aci, s'a sfârșit cu victoria gazdelor, scorul final fiind 6—1.

Alessandrini invins in Anglia

La Sheffields, italianul Alessandrini, în fața căruia Milică Teodorescu a fost declarat învins la puncte, a cedat la limită lui Jackie Kilrain, campionul semimijlociu al Marei Britanii.

Italianul a impresionat prin c[illegible]ul său, dar nu a reușit să facă mai mult în fața unui om superior în tehnică și forță.

Englezul a fost superior în primele opt reprize, iar italianul a câștigat detașat ultimele două.

Cu toate acestea decizia juriului, care a dat victoria lui Kilrain, a fost îndelung fluerată și Alessandrini a mai obținut două angajamente.

In cursul aceleiași reuniuni, Dave Croroley a dispus la puncte de grecul Grispos, pe care Milică Teodorescu l-a învins în câteva reprize.

TURIELLO REVINE IN PATRIE

In curând se va reîntoarce în Italia, boxeurul Turiello, care de trei ani activează cu succes în Statele Unite.

Severio Turiello a manifestat intenția de a rămâne un an în patrie spre a se prepara în vederea cuceririi titlului european de categorie respectivă.

Program străjeresc in caravana nautică

Organizatorii „Caravanei nautice" din acest an, nu au precupețit nici un efort pentruca această primă manifestare oficială care — după cum am arătat — leagă T.-Severin de Mamaia, pe lângă o manifestație unică în Europa din punct de vedere sportiv, să reprezinte și un autentic succes moral.

In vederea acestui fapt, conducătorii au luat hotărîrea ca în fiecare oraș, cap de etapă, să aibe loc seara pe terenurile sportive, șezători după modelul focurilor de veghe străjerești, în cadrul cărora membrii caravanei se vor produce cu declamații, coruri, muzici instrumentale, etc.

Un cunoscut autor de reviste care va însoți caravana, va avea rolul de „director artistic", creind scketchuri și cuplete, din chiar viața de fiecare zi a concurenților și supraveghindu-le producțiunile.

In legătură cu cele de mai sus, organizatorii roagă grupările să intervină pe lângă membrii care le reprezintă, pentru a-și aduce cu ei instrumentele muzicale ce le-ar putea utiliza, ca: viori, acordeoane, saxofoane, etc.

Cum s'a calificat Genova,
viitorul adversar al Rapidului,
pentru sferturile de finală ale C. E. C.

Praga, 2 (corespondență). — Matchul decisiv dintre Sparta și Genova, care s'a jucat în localitate pe terenul Spartei, s'a bucurat de asistența a 25.000 de spectatori.

Pe teren desfundat și alunecos, echipa italiană este aceia, care se acomodează mai repede.

După mai multe atacuri la poarta lui Klenovec, Genova obține în minutul 33 o lovitură liberă.

Borelli passează lui Bertoni, care dela 15 metri trage imparabil în colțul drept. Genova domină și în restul reprizei.

După pauză, asistența, surprinzător, huiduește echipa gazdă, făcând manifestație de simpatie italienilor.

Faptul acesta, ambiționează pe campionii cehi, cari joacă acum cu o însuflețire extraordinară.

In minutul 2, Zeman este foulat în spațiul de pedeapsă. D. Mika Popovici acordă penaltyul de rigoare, fără șovăire ; însă Nejedly trage slab și portarul apără.

Cehii nu se descurajează și continuă să atace, dar halfia și fundașii italieni, sunt impenetrabili.

In minutul 28 totuși, gazdele reușesc să egaleze. In urma unei combinațiuni a aripei drepte, Riha centrează și Zeman marchează.

Cel mai bun compartiment al echipei italienești, a fost halfia, unde Perazzolo a făcut o partidă strălucită.

Deasemenea, Gigogne a fost excelent.

La înaintare, Bertoni a fost vedetă, iar portarul Agostini a amintit de Planicka, în cea mai bună formă.

Jucătorii Spartei nu s'au distins decât „în patinaj".

Singurul om care a corespuns oarecum, a fost fundașul Burger.

Echipele au jucat în următoarele formațiuni:

GENOVA: Agostoni-Genta, Borelli-Perazzolo, Bigogno, Figliola-Arcari, Borzetti, Bertoni, Scara, Cattaneo.

SPARTA: Klenovec - Burger, Ctyroki-Kostalek, Boucek, Kolsky-Riha, Senecky, Zeman, Nejedly, Rado.

Ambrosiana a meritat calificare pentru turul II al C. E. C.

Budapesta, 2 (corespondență). — In fața a 7000 de spectatori s'a jucat matchul de retur dintre Ambrosiana și Kispest.

Echipa pestană spera să remonteze handicapul de 2 goaluri.

Ambrosiana însă, a jucat excelent și, deși a marcat trei goaluri, arbitrul a recunoscut numai unul, pe acela care fusese marcat din 11 metri.

La începutul jocului, Ambrosiana a fost aceia care a avut majoritatea inițiativelor, dar după un sfert de ceas, gazdele și-au revenit.

Atacurile lor însă, nu au avut nici un rezultat.

In minutul 40, Ratkai face hands în careu și arbitrul acordă lovitura de 11 metri. Publicul protestează vehement, dar lucrul acesta nu-l incomodează pe Meazza, care transformă impecabil penaltyul.

După pauză, Kispest luptă din răsputeri.

In minutul 9 Ferraris marchează, dar arbitrul nu acordă pe motiv de offside.

După două minute dr. Vargha trage puternic dela 16 m. egalând situația.

Kispest încurajat atacă insistent și obține... cornere.

In minutul 32, Ferraris marchează din nou, dar arbitrul nu acordă goalul nici de data aceasta.

Până la sfârșit, Kispest are câteva ocaziuni, dar înaintașii trag deasupra porții.

Echipele au jucat în următoarele formaținni:

AMBROSIANA: Peruchetti-Buonocore, Setti-Locatelli, Menigello, Antona-Ferrara, Meazza, Ferraris, Ferrari, Candiani.

KISPEST: Georgö-Olajkàr I., Onodi-Ràtkai, dr. Vargha, Vig-Kincses, Monostori, Nemeș, Déri, Serényi.

D-na Leo Wasse
este noua campioană a Franței

Campionatul Franței pe șosea, desfășurat pe ruta Paris-Gisors, a dat următorul rezultat tehnic:

1. D-na Léo Wasse, 1 oră 39 m. 40 s.; 2. Roubenne; 3. Rouchereau; 4. Thomas; 5. Girard; 6. Borel; 7. Madoué; 8. Ronnat, etc., etc.

Ben Bonali și Bastien
la Racing Club Paris...
...pentru 2.000.000 lei

„Olympique Marseille", câștigătoarea Cupei Franței pe anul acesta și a doua clasată în campionatul național, se desparte de cei mai buni jucători ai săi.

Fundașul Ben Bonali și halful de margine Bastien, au fost cedați lui Racing-Club Paris.

Ultimul a făcut o extraordinară impresie în Cupa Mondială și s'a impus în ochii parisienilor prin jocul lui acrobatic.

Pentru deslegarea lor, clubul marsiliez va primi o indemnizație de aproape 2 milioane lei.

Americanul Ryan
a aruncat greutatea 16 m. 06

New-York, 4. — In cursul campionatelor New-York-ului, cele mai bune performante au fost : a lui Ben Johnson pe 100 yardzi cu 9 s. 7/10, a lui Rodenkircher pe 220 yardzi cu 21 sec. și 16 m. 06 la greutate, performanță reușită de Ryan.

Infrângerea Ujpestului
văzută de „Nemzeti Sport"
Rezultat real. Auer a jucat formidabil. Comportarea unor jucători va avea urmări... „acasă"

Budapesta, 4 Iulie (prin telefon). — Eliminarea Ujpestului din primul tur al competiției, dar mai ales modul în care s'a produs această eliminare, a produs o impresie extraordinară.

„Nemzeti Sport" recunoaște că rezultatul este normal și victoria meritată de Rapid, care a jucat foarte bine.

CALDURA ȘI REZERVE

„Infrângerea lui Ujpest este meritată, dar echipa are scuza de a fi jucat pe o căldură toridă și cu trei rezerve.

In orice caz însă, Ujpest nu a putut reedita partida dela Budapesta.

Apărarea pestană nu a rezistat decât o repriză și pe urmă a cedat".

APARAREA RAPIDULUI A JUCAT EXCELENT

„Rapid a jucat excelent în apărare, mijlocașul centru Rășinaru, desființându-l complet pe Zsengeller.

Auer, a fost de departe cel mai bun om de pe teren.

ULTIMUL GOAL E VALABIL

„Jucătorii pestani au protestat contra acordării celui de al patrulea goal, ca fiind marcat din „of side".

Insă punctul marcat de Bogdan este perfect valabil.

SUNT SANCȚIUNI IN PERSPECTIVA

„Modul „ODIOS" în care s'au comportat unii din jucătorii pestani, a declarat antrenorul maghiarilor, va avea grave urmări la Budapesta.

Conducerea clubului va lua cele mai aspre măsuri, pentru sancționarea vinovaților.

AL 4-LEA GOAL A FOST MARCAT DOUA MINUTE DUPA SFARȘIT

„Conducătorii Ujpestului, au declarat că cel de al patrulea goal marcat de feroviari a fost înscris două minute după terminarea jocului.

Același lucru, l-a declarat și Janossy, antrenorul Venusului".

N. R. — Controversa se datorește faptului că arbitrul Pfützner, a marcat timpul cât jocul a fost oprit, din cauza „rănirei" jucătorilor maghiari.

O reuniune internațională
la Brăila

Tripleta italo-franceză Bat, Gibberti și Roux, care aleargă pe unde poate și cum poate obține un angajament, a ofertat și pentru Brăila, unde primul, — celebrul coțcar parizian Bat, care e și puțin ciclist, — a cunoscut suficient din ospitalitatea românească.

C. C. B.-eul a răspuns favorabil, așa că la 24 Iulie vom avea la Brăila o reuniune cu caracter internațional.

Phoebus nu se desființează!

Budapesta, 4.—Societatea „Trust", căreia îi aparținea echipa de football Phoebus și care luase hotărîrea să o desființeze, și-au schimbat hotărîrea, înștiințând pe d. Barna, fostul președinte al grupării, că Phoebus va activa mai departe în prima ligă ungară.

Decizia societ. „Trust" a fost primită cu o vie satisfacție de sportivii din localitate.

Duminică se va cunoaște programul viitorului campionat divizionar

In legătură cu începerea viitorului campionat divizionar, am scris acum câteva zile că data este fixată : 21 August.

Comisia campionatului național, — mai bine zis d. V. Stelea, președintele său, — a alcătuit două programe : unul cu 5 echipe bucureștene și altul cu 4 și cu Phoenix sau C. A. O.

Duminică seară, acest program va fi dat publicității.

Pusztai a câștigat
turneul de tennis dela Debrețin

Debrețin, 4. — Azi s'a terminat în localitate turneul internațional de tennis.

Finala de simplu domni a revenit tânărului jucător clujean Pusztai, care a dispus de adversarul său de o manieră ireproșabilă.

Rezultatul finalei a fost: Pusztai b. Bakossy 6:4, 3:6, 6:3.

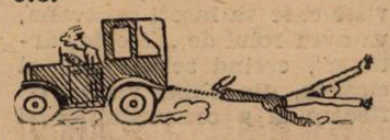

Jubileul de 25 ani

Ferencvaros-Victoria
la 10 August la Cluj

Meritoasa și simpatizata grupare clujeană Victoria, împlinește la 10 August 25 ani d existență.

In această zi, clujenii își vor serba jubileul, în cadrul unor serbări în al căror program intră și un match internațional de football.

In acest scop, conducerea grupării a început tratative cu gruparea ungară Ferencvaros, pentru un match la Cluj.

Ce e interesant, este că delegatul grupării Victoria a vorbit în pauza matchului Ujpest-Rapid, cu directorul echipei maghiare. d. Langfelder, propunându-i un match la Cluj pentru ziua de 10 August.

D. Langfelder a refuzat însă pe motiv că echipa sa va fi ocupată la acea dată în... cupa Europei centrale.

Cât a fost de sigur d. Langfelder că echipa sa nu mai poate pierde în repriza doua!

De unde se poate vedea, că și părerile celor mai pricepuți, nu fac câte-o dată nici două parale...

Editura Societății Anonime „Universul", București—România

Taxa postală plătită în numerar conform aprobării dir. g-rale p. t. t. nr. 70.346/938.

2 LEI

UNIVERSUL

12 PAGINI
110-1938

Redacția și Administrația : Palatul „UNIVERSUL", str. Brezoianu 23—25. Telefon Centrala : 3.30.10 — Redactor responsabil: EUGEN DUMITRESCU

Proprietar: „Universul" S. A. Adm.-delegat STELIAN POPESCU Înscris sub No. 167, Trib. Ilfov | Nr. 110. — Anul I | BUCUREȘTI. — Joi 7 Iulie 1938 | ABONAMENTE : 1 an Lei 500, 6 luni Lei 270, 3 luni Lei 150

F. R. A. ANUNȚĂ:

Un match Viena-București

După toate probabilitățile întâlnirea se va desfășura la București

Liga Muntenia, printr'o adresă, a propus conducătorilor atletismului vienez un match Viena-București.

Propunerea a fost făcută încă din primăvară, când Anschlussul nu se efectuase.

Iată, însă, tocmai acum federația germană răspunde că primește această propunere, urmând ca liga Muntenia să facă o contrapropunere.

Din adresa forului german, transpiră că vienezii ar fi dispuși să facă o deplasare la București, rămânând ca data să și-o aleagă bucureștenii.

Până în clipa de față, liga se găsește la greu impas, dat fiind programul extrem de încărcat al F. R. A., datele fiind ocupate de alte reuniuni internaționale, mai toate în deplasare.

Ori un match cu Viena, orice s'ar spune, e foarte greu și cere o echipă perfect odihnită, pentru a se putea face o figură cât mai onorabilă.

După părerea noastră, mai nimerit ar fi ca reuniunea să fie lăsată pentru la anul.

Totuși nu se știe până acum, ce va găsi liga de cuviință să răspundă adresei germane, așa că ar fi posibil ca în toamna aceasta, să asistăm la un match atletic Viena-București.

Ripensia și Rapid nu fac nici o modificare în lotul jucătorilor

Aseară au anunțat-o secretariatului C. E. C.

Aseară, gruparea Rapid a trimes — prin FRFA la secretariatul Cupei Europei Centrale o adresă prin care anunță că în turul al doile al competițiunei va utiliza aceeași jucători, pe care i-a comunicat înainte de matchurile cu Ujpest.

Deasemenea și Ripensia va anunța același lucru.

Pentrucă și-a prelungit contractul

Baratky nu va părăsi Rapidul

Gruparea nu vrea să se despartă cu nici un chip de el

Discutând aseară cu un conducător al grupării F. C. Rapid, ne-am interesat dacă într'adevăr Baratky părăsește gruparea feroviară, însă am primit următorul răspuns:

„Gussy nu poate părăsi gruparea sa.

Contractul a fost prelungit pe încă un an și gruparea nu intenționează să se despartă de el oricât i s'ar oferi.

In jocul dela Genova, Baratky nu va fi utilizat, deoarece a fost lovit la Toulouse, tocmai la piciorul la care fusese operat.

Și el, nu e complect refăcut.

MATCHUL

Ripensia-Ferencvaros se dispută la Venus

Intre grupările Ripensia și Venus a intervenit un acord, în urma căruia ultima a pus la dispoziție terenul pentru matchul de Duminică.

Astfel că partida Ripensia-Ferencvaros se va disputa în mod cert la „Venus".

„Un rezultat interesant"

Sub acest titlu, presa italiană comentează rezultatul matchului Milan-Ripensia

Rezultatul matchului Milan-Ripensia precum și succesul echipei noastre, sunt comentate pe larg de toată presa italiană.

Astfel, în unanimitate, ziarele italienești califică scorul matchului ca „un rezultat interesant".

In ce privește reprezentantul român, ziarele scriu că Ripensia este o echipă bună și „a adus o mare satisfacție pentru footballul românesc, care a păsit cu două echipe în turul al doilea al Cupei Europei Centrale".

Scriu în special, în termeni elogioși, despre tactica Ripensiei din repriza doua, fără de care, românii n'ar fi reușit să scoată rezultatul de 3—1.

Dintre jucători, remarcă pe Bindea, Dobay, Bürger și Lazăr

Rapid pleacă astăzi la Genova cu 13 jucători și 3 conducători

Astăzi dimineață la orele 10,05, va părăsi Capitala echipa Rapidului care joacă Duminică la Genova.

Feroviarii vor deplasa sub conducerea d-lor ing. Mișicu, Frimu și C. Bauer, următorul efectiv :

P. Rădulescu, Negru, Wetzer, Roșculeț, Vintilă, Rășinaru, Rafinsky, Bogdan, Moldovan, Auer, Lenghel, Cuedan și Costea.

Rapid va sosi la Genova Vineri noapte și vor fi găzduiți la Hotelul Astoria.

Turul Franței

Rezultatul etapei de eri

Prima etapă a turului Paris-Caen de 288 km. s'a alergat pe o ploaie mare, ceeace a împiedicat pe concurenți să realizeze un timp mai bun.

Concurenții au parcurs etapa, din această cauză, cu o întârziere de o jumătate oră peste orariul prevăzut.

Rezultatul primei etape este următorul :

1. Oberbeck (Germania).
2. Bi[illegible] (Italia).
3. Midderkamp (Olanda).

„Marea Suzana" în câteva aspecte din activitatea ei sportivă

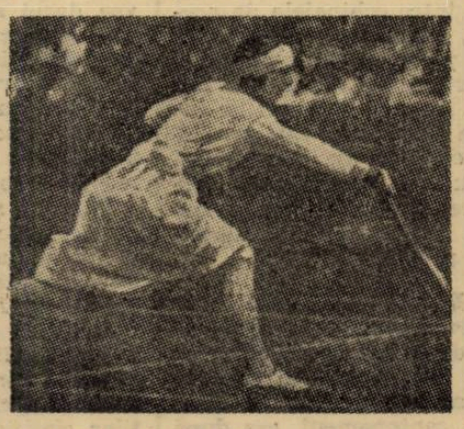

Dela stânga la dreapta : Suzanne Lenglen în 1914, copil încă, la 15 ani, câștigă campionatul lumii, la Saint-Cloud. — După război, la Wimbledon, înclinându-se în fața reginei Angliei. — In acțiune, la un match. — In ultimul ei rol: profesoară de tennis.

SPECTACOLE

CINEMATOGRAFE

ARO: Inchis în cursul lunilor Iulie şi August.

CAPITOL (sală şi grădină): Se caută o femee, jurnal şi completare.

CARLTON: O femee fără importanţă, jurnal O. N. T. şi Movietone.

SCALA: Alibiul d-rului Tindal şi jurnal Paramount.

SELECT: Cântăreţul tristeţii sale.

SAVOY: Nostalgie şi Ingerul străzii.

TRIANON: Banda veselă şi jurnal Paramount.

FEMINA (plafonul descoperit): Visuri sdrobite şi jurnal Fox.

REGAL: O crimă fără importanţă şi Jurnal Paramount.

PALAS BULEVARD: Tainele căsătoriei, jurnal şi complectare.

A.R.P.A. Tango nocturn şi Stan şi Bran scoţieni.

ROXY: Se caută o femee, jurnal şi completare.

FORUM: Victoria Suverana Angliei şi O lacrimă ascunsă.

CORSO: Domnişoara Mama Mea şi Strigătul sălbaticilor.

ELISEE: Banda veselă şi jurnal Paramount.

AIDA (Sala şi grădina): Când o spioană iubeşte şi Gondola cu Himere.

AMERICAN (Sala şi grădina): Rosalie şi Necunoscuta.

ATENEUL TEI: Cavalerul Dreptăţii şi Simfonia Jazzului.

BARCELONA: Troica şi Secretul celor trei.

CENTRAL: Drapelul galben şi Eroul II.

CITY: Drumul spre glorie şi Acuzata.

DACIA (Grădina şi sala): Când vrea femeia şi Borneo extraordinar.

DIANA: Graniţa însângerată şi Miss Theodora.

EDISON (Sală şi grădină): Monumentul Indian şi Trupa de reviste Georgescu-Iaşi.

FILANTROPIA (Kiseleff): Troica şi Panică prin văzduh.

FLORIDA (Grădina şi sala): O nuntă ca 'n poveşti şi Căpitanul Easton.

FRANKLIN: Noaptea Roşie şi Mister Flaw.

GLORIA: Dejun în doi şi Alarma în Peking.

ILEANA (sala şi grădina, Strada Avrig): Saratoga şi Fortul negru.

IZBANDA: O aventură în Manhattan. Răzbunarea lui Drumond şi Omul mecanic (Robot).

LIA: Stigmatizata şi Aur şi femei.

LIZEANU: Pat şi Patachon în Paradis, Insula Păcatelor, completare şi artişti.

LUCIFER: Broadway Melody 1938 şi Cobra Tango.

MARNA: Misterul d-nei în gris, Scherlok Holmes şi Ce ştii tu ce-i soacră-mea.

MARCONI: Gasparone şi Aristocrat de ocazie.

MILANO (Grădină şi sală): Parnel şi Mazurca albastră.

MODEL: Avangarda eroilor şi Shanghai.

NERO (Grădină): Lumpacius Vagabondus şi Istoria se scrie noaptea.

NISSA: L'am întâlnit la Paris şi Muzica e viaţa mea.

ODEON: O aventură în Manhattan şi Totul pentru tine.

ORFEU: Groază în Shangai şi Aur în Stradă.

PARIS (Sala şi grădina): Mi-e viaţa în pericol, Quadrilul şi revista Culcă-te în patul meu.

PACHE: Misteriosul Mr. Wong şi Confetti.

RAHOVA: Prima noapte şi Cea mai bogată fată din lume.

REX: Intre două femei şi Un băiat timid.

SPLENDID (Moşilor 290): Agenţi secreţi cu Fraţii Marx şi Spovedanie.

ŞIC: Groază în Shangai şi Aur în Stradă.

TRIUMF: Misiunea locotenentului Perry şi Comoara blestemată.

TOMIS (Grădina şi sala): Stella Dalas şi Paderewsky în Rapsodia II-a.

UNIC (Grădina şi sala): Victoria Suverana Angliei şi Invitaţia la dans.

VOLGA-DOROBANŢI: Gentlemen după miezul nopţii şi Sclavii onoarei.

VOLTA BUZEŞTI: America Melodie şi Insula păcatelor.

VENUS: Farmecul tinereţei şi Ogorul.

Citiţi „Trup şi Suflet“

Sporturi nautice

Instrucţiuni generale pentru participarea în caravana nautică Turnu Severin-Mamaia

1. In ziua de 14 Iulie, toate asociaţiile şa participanţii individuali, civili şi militari, se vor găsi la T.-Severin împreună cu îmbarcaţiunea lor, unde se va face verificarea materialului, controlul actelor de legitimaţie şi certificatele medicale, precum şi p unerea la punct a tuturor celor necesare pentru crucieră, de către serviciile respective însărcinate cu aceasta.

2. In ziua de 14 Iulie, pentrutru a se serba plecarea primei cruciere oficiale a „Drumeţiei pe apă“, se va organiza la T. Severin o chermeză şi o demonstraţie nautică, la care vor participa toate îmbarcaţiunile crucierei.

3. Caravana nautică va pleca din T. Severin în ziua de 15 Iulie ora 7 dimineaţa.

4. Toate asociaţiile din provincie şi Bucureşti şi individualii, cari vor participa la caravană, vor face cunoscut o dată cu înscrierea, numărul participanţilor nominal pentru a se putea dispune din timp reduceri de taxe şi gratuitate la transport pe C. F. R. sau N. F. R. până la locul de plecare.

5. Asociaţiile sau individualii cari doresc, pot intra în caravană în parcurs, totuşi sunt obligaţi a-şi anunţa înscrierea la data fixată, arătând locul de unde vor intra în caravană.

Participanţii şi îmbarcaţiunile vor fi supuse aceeloraş verificări prevăzute la art. 1 din instrucţiuni, înainte de plecare.

MEDIA IMPUSA

6. Nici o înscriere nu se va lua în consideraţie fără respectarea art. 6 din Regulamentul caravanei, şi nici un echipaj nu va putea fi admis în caravană fără respectarea art. 7, 8 din acelaş regulament.

7. Pe timpul parcursului nici un participant nu va avea voe a merge cu o viteză mai mare ca aceia impusă întregei caravane (în medie 10 km. pe oră pe Dunăre şi 6 km pe mare).

Cei ce se vor abate, vor suferi rigorile sancţionărilor prevăzute la art. 18 din regulament.

INTRECERI CRONOMETRATE

8. Pe parcurs se vor organiza concursuri pe distanţe stabilite ce se vor cronometra.

Aceste concursuri se vor anunţa din timp participanţilor, de către serviciile însărcinate cu arbitrajul şi controlul lor. Ele se vor face de obicei înainte de a sosi în oraşele capete de etapă, aşa după cum se prevede în itinerar.

9. Concursurile se vor face numai între echipajele de acelaş fel, admis de serviciul tehnic, şi participanţii asupra căror serviciul medical şi-a dat avizul. Aceasta s'a avut în vedere ca să nu se admită la concurs echipaje şi participanţi cari nu sunt capabili de eforturi prea mari. Un regulament special va complecta aliniatele 8 şi 9.

REPAUS-URILE

10. Popasuri la capete de etapă, după caz şi posibilităţi, se vor face numai în cort, în cantonament şi cort, sau numai în cantonament, aşa după cum se prevede în itinerar.

Un serviciu special al caravanei, se va ocupa numai de această cartiruire, iar participanţii vor fi repartizaţi după dorinţe, posibilităţi şi constituţie fizică.

Participanţii sunt obligaţi să ia cunoştinţă din itinerar, de felul cartiruirei şi să se înscrie la timp la şeful serviciului respectiv arătându-şi preferinţa la felul de cartiruire şi după posibilităţi — gratuit sau cu plată — să fie satisfăcut.

Nu se admite nimănui să se plasese în cartiruire în locul altuia. Fiecare participant va primi la sosire un tichet cu adresa locuinţei destinate. Dacă locuinţa hotărîtă nu este convenabilă, participantul este liber să-şi găsească personal altă locuinţă, fără însă a obliga cu aceasta autorităţile locale sau personalul respectiv al caravanei.

Participanţii cari îşi schimbă locuinţa sunt datori a face cunoscut adresa, serviciului de cartiruire al caravanei.

Se recomandă tuturor participanţilor să nu aducă jigniri şi pagube gazdelor, sau să provoace scandaluri.

Serviciul cartiruirei va cunoaşte toate adresele unde au găzduit participanţii, pentru ca să se dea posibilitate conducătorului caravanei să ştie pe cine face răspunzător de reclamaţiile ce s'ar primi ulterior.

ITINERARIUL ŞI HRANA

11. Aprovizionările se vor face individual prin serviciul respectiv al caravanei, care va avea sarcina să ia legături cu organele locale spre a înlesni din timp aprovizionarea caravanei cu cele necesare în bune condiţiuni.

Participanţii sunt obligaţi pentru a putea fi satisfăcuţi să ia cunoştinţă de itinerar, de felul hrănirei la semi-etape şi etape, spre a-şi putea procura hrana. Tot acestui serviciu, se va adresa orice cerere pentru satisfacerea diferitelor nevoi. In oraşele prevăzute în itinerar unde se vor organiza mese oficiale, fiecare participant va primi un tichet cu indicaţia locului şi ora unde va avea loc masa. Cei cari din anumite motive nu pot lua parte sunt datori să anunţe pe şeful serviciului respectiv. Este interzis ca îndată ce persoanele oficiale au luat loc la masă, participanţii să sosească pe rând, aceasta intrând în buna conduită a fiecăruia .

O ŢINUTA DECENETA...

12. Participanţii sunt rugaţi ca la banchet să nu angajeze cu localnicii nici un fel de discuţii, sau polemici, cari ar avea darul să îndispună.

Se va discuta numai impresii din călătorie şi să nu se uite scopul caravanei, de a se face în toate ocaziunile propaganda acestui sport, îndemnând la practicarea vâslitului şi creerea de cluburi nautice.

Toasturi şi replici nu se vor da decât de persoane cari vor fi desemnate de conducător. Orice abatere dela prezentul articol vor fi aspru sancţionate.

13. Dacă eventual se vor da premii, — în anumite localităţi de către comitetul local, însărcinat cu primirea participanţilor clasificaţi la concurs, fiecare în parte, va răspunde şi mulţumi politicos, oricare ar fi darul.

Este interzis a se da daruri în numerar. Să nu se uite că nimeni nu este obligat a da daruri şi cei ce le dau o fac din dragoste pentru sport.

Se impune să i se răspundă cu aceiaşi educaţie sportivă.

...ŞI O DISCIPLINA de FIER

14. Pe tot timpul parcursului se impune un orar prevăzut în itinerar şi o disciplină care, nici unui participant, nu îi este îngăduit să o nesocoteaşţă.

Nu trebue uitat că în asemenea împrejurări, ordinea şi disciplina, contribue în cea mai mare măsură la succesul final, impresionează publicul spectator şi impune prestigiul scopului urmărim prin caravană.

In nici un sport şi mai ales în vâslire de durată, nu se impune o mai atentă şi sobră grije de materialul technic, de economie de forţe, ca în această caravană nautică.

Orele plecărilor, odihnelor şi meselor, se vor respecta cu cea mai severă punctualitate.

Un serviciu se va ocupa cu executarea programului.

MATETRIALUL

15. Nu se admite nici unui participant a-şi părăsi îmbarcarea, mai înainte de a şi-o controla şi a se asigura că este în bună stare a continua a două zi cursa.

Acest control se va efectua şi de specialiştii respectivi. După ce va fi lăsată în seama personalului de pază, care va funcţiona la fiecare capăt de etapă, participanţii se vor duce la cantonamentul, ce i se va indica de către delegatul însărcinat cu cartiruirea.

16. Pe lângă caravană, va funcţiona un serviciu de reparare cu tot materialul necesar căruia i se vor adresa participanţii la nevoe.

Serviciul tehnic va pronunţa dacă ambarcaţiunea respectivă, poate să continue parcursul.

17. Nici unui participant nu îi este îngăduit a prelungi noaptea în chef, joc de cărţi, cari, ar avea drept consecinţă oboseala şi îi va dăuna în parcursul de a doua zi.

Pe toată durata caravanei se va impune odihna în mod obligatoriu, nimeni neavând voe a depăşi ora de culcare.

18. Participanţii trebue să se adune la start cu jumătate oră mai înainte de ora fixată de plecare, prin itinerar, pentru a-şi controla îmbarcaţiunea, a se aproviziona cu cele necesare pentru drum, precum şi a fi vizitaţi de medic şi lua chinina.

19. Nu este îngăduit nici unui participant să introducă în caravană persoane cari nu au fost înscrise.

Contra celor ce vor cădea în asemenea vină, se vor lua cele mai aspre sancţiuni.

20. Repaosul la ora prânzului se va efectua la marginea apei, hrana va fi totdeauna rece, afară de etapele unde se specifică felul hranei la ora prânzului, când caravana ia repaosul mic într'un oraş şi din timp se va putea anunţa pregătirea mesei după cum se arată în itinerar.

Aceasta se va comunica din timp participanţilor, de către delegatul însărcinat cu aprovizionarea şi cartiruirea.

La ora micului repaos, nici un participant nu are voe a părăsi bivuacul, întrucât acest repaos este dat numai pentru masă şi odihnă.

21. Toţi participanţii sunt obligaţi să respecte adunarea la ora şi locul indicat pentru raport şi diferite comunicări, aşa cum se arată în itinerar.

SOLUŢIONAREA NEINŢELEGERILOR

22. Este interzis cu desăvârşire discuţii între participanţi, cari ar duce vrajbă şi neînţelegere.

Să nu se uită că prin această caravană se urmăreşte cimentarea unei camaraderii, între asociaţiile sportive şi participanţi, prilej de o reală colaborare pentru propăşirea sportului nautic.

(Continuare in pag. 10)

Concursul nautic dela Budapesta

Budapesta, 5. — **La concursul nautic, care s'a desfăşurat Duminică în localitate, în faţa a 2000 de spectatori, s'au obţinut următoarele rezultate:**

2000 m. liber: **1. Björn Borg (Suedia) 2:16,4; 2. Körösi 2:19,6; 3. Grof 2:21,8.**

200 m. piept: **Rotman (Suedia) 2:51,8; 2. Fabian 2:54; 3. Kulcsar 2:55.**

100 m. spate: **1. Galambos 1:15,8; 2. Somogyi 1:17; 3. Gönczi 1:19.**

100 m. liber (doamne): **1. Acs 1:9,8; 2. Harsanyi 1:14,8; 3. Sandor 1:16,8.**

100 m. spate (doamne): **1. Györffy 1:27,4; 2 Acs 1:31,4; 3. Sandor 1:34,8.**

200 m. piept (doamne): **1. Szigeti-Vargha 3:12,6 (rec. naţional); 2. Hetenyi 3:22,4; 3. Vonyo 3:42,2.**

Reîncepe şcoala de copii

D. căp. Mircea Bârsănescu, directorul cursului, aduce la cunoştinţa copiilor ce-au urmat cursul de înnot, organizat în vara trecută de către F. R. N. la strandul Obor, să se prezinte Sâmbătă 9 Iulie, ora 10, la intrarea strandului, spre a fi reînscrişi în vederea reînceperei cursurilor.

FOOT-BALL

Intoarcerea fiului risipitor

de PETRE STEINBACH

Subiectul acestei apropieri biblice, este feroviarul Bogdan și a fost impusă de partida făcută Duminică, de extrema dreaptă a F. C. Rapid-ului.

Mai precis, de diferența mare dintre ținuta lui din matchul cu Ujpest și comportarea din ultima vreme.

Ioan Bogdan e pe cale să trăiască a doua transformare a vieții sale de footballist.

Și de data aceasta, el poate deveni din nou același jucător, căruia F. R. F. A. i-a refuzat extrădarea, pentrucă a văzut în el un talent real.

Pentrucă Bogdan a trăit o schimbare importantă și nefastă, care a făcut ca admirabila „nădejde", pe care o reprezenta să se îndepărteze în viteză de football.

Eu pot vorbi de el în toată conștiința, pentrucă a fost unul din cei mai talentați elevi ai mei și il cunosc din 1929 — când avea 14 ani și venise pentru prima dată la Unirea Tricolor, să se înscrie în echipa de pitici.

Cât timp a rămas în Club, a fost unul din cei mai disciplinați jucători și avea chiar dela această vârstă, ambiția de a ajunge jucător mare.

Și, într'adevăr, împins de această ambiție puternică, el a învățat pe zi ce trecea, cât mai mult și a reținut toate observațiile, care i s'au făcut.

Dar împins de un spirit de aventurier, care îl atrage necontenit către situații necunoscute, el a plecat în 1936 la Rapid, ce reprezenta pentru dânsul echipa cea mai mare, în care talentul și posibilitățile lui puteau găsi cel mai larg câmp de desfășurare.

După o activitate, destul de scurtă însă, Bogdan a încetat să mai fie jucătorul, care plecase de la Unirea Tricolor.

A trecut printr'o lungă perioadă, în care a suferit un accentuat regres de formă.

Firește, că adolescentul Bogdan a trăit procesul oricărui desrădăcinat, dar eclipsa de formă nu se datorează acestei schimbări sufletești.

Ea se datorează în prim rând, schimbării de viață.

A ajuns la un club mare, unde a câștigat destui bani pentru a-i întoarce mințile.

Bogdan a devenit o vedetă și a început să trăiască mai departe ca atare, renunțând la viața sobră, pe care o dusese mai înainte, cu atât mai ușor, cu cât a găsit destule exemple de urmat.

Duminică însă, s'a regăsit!

Deși n'a jucat cât am eu pretenția să joace și n'a dat ce poate da el, 3 Iulie e un semn de întoarcere.

O întoarcere a unui fiu risipitor, care își arunca talentul în lucruri mici și eftine, la o mentalitate sănătoasă, ce-l redă footballului.

Bogdan e un jucător profesionist, dar, când a marcat goalul al patrulea și a simțit delirul spectatorilor și emoția partenerilor, a înțeles a doua oară că footballul îți dă și alt gen de satisfacții.

Mai frumoase.

Și cari merită efortul unei vieți sobre, de cumpătare sportivă.

Matchul cu Ujpest, trebue să fie pentru el o piatră de hotar.

Intre o mentalitate boemă, care îl îndepărta de football și o alta nouă, care îl redă jocului, pentru care are atâta talent.

Până Duminică, Bogdan „a fost", de acum înainte el „este" un jucător de valoare.

ÎNTĂRIȚI-VĂ ȘI MIGRENELE Dv. VOR INCETA

Exemplul D-nei A. LEROUX

De câtva timp, scrie D-na LEROUX, 43, rue Gustave, din Saint-Maur des Fossés, sufeream de dureri de cap îngrozitoare, nu mi-i aveam poftă de mâncare și slăbeam din zi în zi. Din toate remediile ce le-am încercat, singura Quintonine este aceia care mi-a folosit. Sunt acum la al treilea flacon și sănătatea mea se îmbunătățește din zi în zi.

Quintonine conține exact tot ceia ce trebue pentru a stimula pofta de mâncare, de a îmbogăți sângele, de a tonifia mușchii și nervii. Turnați conținutul flaconului într'un litru de vin de masă: de îndată obțineți un vin fortifiant delicios, suveran în toate cazurile de depresiune, oboseală, nervozitate, lipsă de poftă de mâncare, etc. Un păhărel înaintea fiecărei mese redă repede buna dispoziție, sănătate, și bucuria de a trăi.

QUINTONINE

PRODUS FRANCEZ. — LABORATOARELE HELIN

Dă înfățișare bună

LA FARMACII ȘI DROGUERII

Câte 40.000 lei primă

vor primi jucătorii Ripensiei dacă vor trece și peste Ferencvaros

Ripensia se gândește serios și la turul doi al Cupei Europei Centrale.

Și nu-i nici o exagerare în aceasta, pentrucă forma jucătorilor o îndreptățește să spere și nu-i deloc imposibilă o asemenea performanță, în fața Ferencvarosului.

Dealtfel, jucătorilor Ripensiei li s'au promis câte 40.000 lei drept primă în cazul când se vor califica pentru turul al treilea.

Contra Ferencvarosului,

Ripensia va alinia „11"-le care a jucat la Milano

varosului, Ripensia va alinia echipa obișnuită.

Adică, aceeași care a jucat la Milano și anume:

Pavlovici-Bürger, Chiroiu-Nagy, Cotormani, Lazăr-Bindea, Beke, Marcu, Ciolac și Dobay.

Pe de altă parte se svonește că Nagy va fi înlocuit prin Gall. Ar fi o greșeală, pentrucă Gall nu este un luptător și în fața lui Toldi Nagy este un jucător care nici nu va exista. Pe când poate face față chiar în contra durului Toldi.

De altfel, Ripensia trebue să-și aducă aminte de un vechi dicton englez: „Never change winner team". Adică: „să nu schimbi niciodată echipa victorioasă".

Duminică, contra Ferenc-

Bursa biletelor pentru matchul Ripensia-Ferencvaros

Astăzi se pune în vânzare la „Victoria-Sport" biletele cu preț redus pentru peluza centrală și populară, iar mâine, pentru tribune.

Tot mâine, se vor putea ridica și biletele reținute.

Știri și convocări

● *Venus*, secția atletică, convoacă mâine, 7 crt. pe stadionul „Grănicerul", la orele 9 a. m. pe toți membrii săi în vederea antrenamentului general.

Sunt convocați în mod special alergătorii de 100, 200, 400 și 800 metri.

Autobuzele 48 și 45 duc la stadion.

● Zburătorii organizează Duminică 10 Iulie o escursie la Ghimpați Vlasca. Jucătorii cari vor să ia parte la această escursie sunt convocați la sediul clubului Miercuri, 6 Iulie, la ora 9 seara.

● A. S. C. „Vergu" anunță pe această cale toți jucătorii: juniorii, echipa I și rezerve, a se prezenta Miercuri 6 Iulie, orele 9 seara precis, la sediul grupărei din calea Călărași 277, cu tot echipamentul ce-l au asupra lor.

Se atrage atenținnea, că aceasfiind ultima convocare, pentru verificarea echipamentului, în vederea deplasărilor.

Nu se admite nicio întârziere sau amânare.

Jucătorii Ripensiei

vor fi cantonați până Vineri la Băile Herculane

Timișoara, 5 (prin telefon). — **Deabia sosiți dela Milano, jucătorii Ripensiei se pregătesc pentru o nouă călătorie.**

Intr'adevăr, potrivit deciziei conducerii, jucătorii vor fi cantonați la Băile Herculane, până Vineri dimineață.

Ripensiștii vor pleca la Herculane, mâine dimineață.

Echipa va urma un program special de pregătire, sub supravegherea antrenorului Pe r.

Vineri dimineața, Ripensia va pleca spre București, unde v sosi în seara aceleeași zile.

Turul secund

RIPENSIA întâlnește pe FERENCVAROS

Campioana Ungariei va încerca reabilitarea footballului maghiar

Pestanii se antrenează azi

Echipele românești s'au calificat pentru turul următor.

E o senzație cu totul nouă aceasta.

ORGOLIUL FOOTBALLULUI MAGHIAR

Pentru prima dată în competiția Cupei Europei Centrale, Ungaria a rămas, din primul tur numai cu o echipă.

Ferencvaros reprezintă mai departe nădejdea footballului maghiar.

Matchul de Duminică va fi cu atât mai aprig cu cât de el depinde dacă Ungaria va părăsi sau nu competiția mai devreme ca oricând.

După infrângerea categorică a lui Ujpest, Ferencvaros va încerca în fața aceluiași public bucureștean, să reabiliteze footballul maghiar.

TOLDI (FERENCVAROS
(Văzut de caricaturistul francez Ben)

FERENCVAROS SE ANTRENEAZA AZI

Azi la Budapesta, pe gazonul dela F. T. C. campionii Ungariei vor face un ultim antrenament.

Anume se va juca la două porți cu scopul de a se lămuri problema mijlocașului centru.

Intr'adevăr la un match de rezerve, Carosi III a arătat o formă extraordinară, ceiace a determinat conducerea să-l încerce în matchul de antrenament de azi.

Dacă Sarossi III va da satisfacție, el va juca la București mijlocaș centru, în locul lui Talgar, care va trece din nou în postul de fundaș ocupat acum de Tătrai.

In orice caz la București se va deplasa același lot de 14 jucători, pe care l-am anunțat.

FOOT-BALL

Pentru matchul cu Cernăuți

Astă seară se formează echipa Capitalei

Comisiunea districtuală ține astă seară la ora 20, o ședință specială pentru a alcătui reprezentativa Capitalei care va juca Duminică la Cernăuți.

Echipa va fi alcătuită din următorul lot de jucători:

Endreffy (Juventus), Duce, Andreescu, Drăgan, Mitan, Tache Dumitrescu, Ștefănescu, (Sp. Studențesc), Constantinescu, Schulder (Telefon Club), Dan Gavrilescu, Niculescu, Ene (Venus).

Cupa Europei Centrale

ROMANIA e vedeta primului tur

Temperamentul a învins technica, Doi campioni eliminați. Mică statistică

După primul tur al Cupei Europei Centrale, România este vedeta incontestabilă a competiției.

Maniera în care echipele românești au isbutit să se califice pentru optimile de finală, a impus în primul plan al „Cupei" footballul românesc.

El a pierdut cu campionatul mondial o ocazie mare de a se afirma în fața Europei dar a sesizat acum ocazia Cupei Europei Centrale pentru a-și reabilita o vitalitate ce apăruse iremediabil anemiată.

In condiții mult mai grele decât echipa națională Ripensia și Rapid au stabilit performanțe, cari vor rămâne multă vreme drept cele mai frumoase.

TEMPERAMENTUL A INVINS TECHNICA

Temperamentul a câștigat lupta în dauna technicei.

Este concluzia, care se impune după succesul României și Italiei.

Footballul latin și-a arătat din nou forța.

Din cele opt echipe rămase în competiție sunt cinci echipe „romanice".

Footballul Europei Centrale, în accepțiunea strict geografică a termenului, a fost învins și de data asta.

Echipele cele mai reprezentative: Hungaria, Sparta și Ujpest au fost eliminate de echipele italiene și românești.

E încă o consacrare, de care nu mai era nevoe dar care e bine venită pentru statornicirea definitivă a unei superiorități, ce s'a impus rapid.

Performanța latină a arătat încă odată că footballul de temperament e cel mai adaptabil competițiilor eliminatorii pentru că el accentuează însușirile de luptă și concentrarea imediată.

Procentul primului tur e edificator.

DOI CAMPIONI ELIMINAȚI

S'a amintit că desfășurarea Cupei Europei Centrale pare a fi stabilit faptul că nu e o competiție pentru campioni.

Efortul prea mare depus în cursa națională și-a spus aproape întotdeauna veto-ul său.

Primul tur al ediției actuale a confirmat din nou remarca. H. A. S. K., campioana jugoslaviei, și Sparta, cea dintâi echipă a Cehoslovaciei au fost eliminate de două echipe inferioare ca valoare: Kladno și Genova.

Anul acesta însă aceste două eliminări surprinzătoare au explicații puternice.

Turneul din București, care trebuia să fie o etapă de pregătire, s'a arătat prea mare pentru o echipă, care a disputat un campionat atât de hârțuit ca cel jugoslav.

Inaintarea croată, care a dat la București nu mai puțin de 15 goaluri n'a isbutit să marcheze în cele două matchuri pentru C. E. C. decât 3 goaluri.

Firește că acest regres de eficacitate este determinat în mare parte de apărarea lui Kladno, dar nu e mai puțin adevărat că H. A. S. K. a apărut obosită.

Sparta a trăit un proces invers.

O diferență suficientă între ea și cel de al doilea clasat i-a permis să joace în ultimile matchuri cu o echipă cuprinzând inadmisibil de multe rezerve.

Campionatul mondial venit după această inactivitate — Sparta a dat majoritatea jucătorilor echipei naționale — a însemnat un efort prea mare.

Campioana cehoslovacă a fost eliminată, fără să câștige niciun match, de a patra echipă italiană. Este o urmare firească și nicidecum un accident.

MICA STATISTICA

In football, o statistică are o valoare certă pentrucă nu dă date medii și se poate cu ajutorul ei stabili concluzii ce nu-s legate de situații mijlocii.

Iată pentru ce o statistică a primului tur prezintă un interes valabil.

RECORDUL SPECTATORILOR IL DETINE PRAGA

La matchurile acestei etape, au asistat 97.000 de spectatori, recordul fiind deținut de Praga cu 35.000 de „plătitori" la două matchuri.

Iată și „clasamentul etapei".

Praga 35.000.
Budapesta 22.000.
București 15.000.
Milano 10.000.
Torino 8.000.
Zagreb 7.000.

GOALURI MAI PUȚINE

In etapa de Duminică s'au marcat numai 24 de goaluri scorul cel mai ridicat înregistrându-se la Torino, unde Juventus a învins cu 6—1 pe Hungaria, iar cele mai mici la Praga (Sparta Genova 1—1) și Budapesta (Kispest-Ambroziana 1—1).

După primul tur cea mai eficace înaintare este cea a Juventusului (cu 9 goaluri) iar cea mai bună apărare cea a Slaviei (cu 2 goaluri primite).

GOAL GETTERII TURULUI

KARDOȘ, cel mai înoet înaintaș al competiției, a marcat cele mai multe goaluri: 4.

Locul al doilea îl ocupă „prietenul" nostru ZSENGELER, care deși nu a marcat niciun goal la București se clasează cu cele 3 puncte înscrise la Budapesta.

„11 METRI" ȘI AUTO-GOALURI

Lucrurile neplăcute la urmă!

Etapa n'a înregistrat decât două lovituri de la 11 metri.

Una a fost ratată de Zeman (Sparta) și cealaltă transformată de Cossio (Milano).

In proprie poartă au marcat NEDER (Zidenice) și FEKETE (Ujpest).

Intr'adevăr fundașul dreapta „susține" că goalul marcat de Cuedan e în realitate marcat de el.

Cu plăcere! Nu-l vom contrazice deloc.

— n. g. s. —

Perspective

Ploeștii vor deveni un mare centru footballistic

Soc. Concordia va ajuta materialiceşte Prahova Rezervele Tricolorului C. F. P. V., vor juca în campionatul Bucureştilor

La Ploești se pregătește pentru viitor, o bogată activitate sportivă, rezultată din colaborarea armonioasă a celor două grupări ploeștene, Prahova și Tricolor C. F. P. V.

JUNIORII TRICOLORULUI VOR FI IMPRUMUTAȚI PRAHOVEI

Tricoloriștii după calificarea în divizia A., au început să fie serios preocupați de cadre și în speță, de pepiniera de juniori.

Ploeștenii au o garnitură de juniori foarte talentați, cari în toamnă vor depăși limita de vârstă pentru Juniori și vor trebui să fie promovați la rezerve.

Cum însă la Ploești nu există o competiție a rezervelor, acești tineri și talentați jucători, erau condamnați la inactivitate.

Pentru a evita acest lucru, conducerea Tricolorului hotărâse să-i împrumute în bloc grupării Prahova pentru ca prin matchuri disputate să capete rutina necesară.

ȘI CONCORDIA VA AJUTA PRAHOVA

Proectul era foarate bun dar a fost împiedecat de un eveniment care tinde să transforme Ploeștiul într'un mare centru footballistic.

Societatea petroliferă Concordia prin câțiva din conducătorii săi, intenționează să acorde grupării Prahova un larg sprijin material pentru a-și putea achiziționa elementele necesare formării unei echipe care să-i permită să promoveze cu ușurință în divizia națională A.

Pentru moment nu s'a luat nici o hotărîre definitivă pentrucă în susnumita societate există și un curent contra acestui proect.

Informatorul nostru ne-a mărturisit că în caz când Concordia va hotărî să susție materialiceşte gruparea Prahova, cu posibilitățile materiale pe care le are la dispoziție, această societate, Ploeștiul va avea în curând una din cele mai redutabile formații din țară.

Față de această nouă situație, gruparea Tricolor C. F. P. V. va înainta o cerere districtului București, solicitând ca echipa sa de rezerve — foștii juniori — să activeze în campionatul rezervelor bucureștene, pentru a nu fi silită să-și întrerupă activitatea.

440.000 lei încasări

și 112.000 lei cota Ripensiei la matchul cu A. S. Milan

Interesul stârnit de matchul A. S. Milan-Ripensia, se poate vedea și din numărul spectatorilor care au asistat, precum și din încasările realizate.

Intr'adevăr, rețeta a fost de circa 55.000 lire (440.000 lei), iar cota cuvenită Ripensiei a fost de 14.00 lire (circa 112.000 lei).

Federația ungară va răspunde zilele acestea că a acceptat să joace la București la 16 Octombrie

Intr'unul din numerile trecute, am scris că matchul România-Ungaria se va disputa la București, nu la 2 Octombrie, cum propusese federația noastră, ci la 16 Octombrie.

Din informațiile pe care le deținem, federația ungară (M. L. Sz.) va răspunde FRFA-ului că a acceptat invitația și că echipa națională a Ungariei va juca la București, la 16 Octombrie.

Graficul turneului de calificare

Vulturii	3—0			
	4—1	Vulturii (8-5)	1—1	
Crișana	4—1			Sp. Studențesc
		Sp. Stud.	1—0	
U. D. R.	2—1			
		U. D. R. (5-3)	3—1	
A. C. F. R.	3—2			?
		Un. Tric.	5—3	
Tric. CFPV	2-2			
		Tric. CFPV (8-2)	5-0	
Dac. Unirea	6-0			Tricolor CFPV
		Universit.	5—1	
C. A. O.	2—1			
		C. A. O. (5-3)	3—1	
Jiul	3—2			?
		Phönix	?	

D. D. Luchide pleacă astăzi la Genova

Odată cu Rapid, va pleca astăzi la Genova și d. Octav Luchide, secretarul general al Federației de football.

Este foarte probabil, ca să folosească acest prilej pentru a angaja o echipă italiană care să joace în August la București, în regia unei mari grupări românești.

FOOT-BALL

Calificarea „Ripensiei" și „Rapidului" în oglinda presei străine

Cele două victorii strălucite obținute de echipele românești, Ripensia și Rapid, în C.E.C., sunt comentate de întreaga presă de pe continent.

Am spicuit câteva din ziarele sosite eri în Capitală.

„WIENER MONTAGBLATT"

„Ujpest a decepționat la București. — *Rezultatul acestuia înseamnă cea mai mare surpriză a primului tur. Ungurii au câștigat — după cum se știe cu 4-1 la Budapesta — și în matchul retur, în prima repriză au rezistat atât de bine, încât nimeni nu ar fi scontat periclitarea șanselor lor de a rămâne în Cupă.*

După pauză însă, linia de mijlocași a Ujpestului a dispărut și cu ea a dispărut și echipa".

*

„Cu un punct mai puțin"... *„Deși italienii sperau să remonteze avantajul de 3:0 al românilor din primul joc, Ripensia a fost echipa care a deschis scorul prin Bindea, așa că milanezii trebuiau să marcheze 4 goaluri, dar au izbutit numai 3 și astfel au fost eliminați din Cupă".*

„NEMZETI SPORT"

„Ujpest a meritat, să fie învins și eliminat!

„Poate că are scuze (căldura mare, rezervele), dar trebue să subliniem că Rapid a jucat cu mult mai bine, mult mai însuflețit ca echipa pestană, care nu a putut reedita nici de departe, jocul dela Budapesta"...

„Cauza principală a eșecului, a fost atacul. Zsengeller, Vincze și Kallai au jucat fără suflet. Pentru apărarea decisă a Rapidului, această înaintare nici nu a existat"...

„Apărarea Rapidului este excelentă! In linia de mijloc, Raffinsky și Rășinaru au jucat bine. In special Rășinaru care a anihilat complect pe Zsengeller.

„Cel mai bun om al atacului, și în același timp de pe teren a fost Auer.

In timpul partidei, a jucat în mai multe posturi, la fel de bine.

El a câștigat matchul și a asigurat calificarea pentru turul II, Rapidului. Cuedan și Moldoveanu cari l'au încadrat, au fost mulțumitori. Bogdan slab, iar Lengheriu, dur.

„Pfuetzner a condus fără greșeală". (Mihail Orban).

*

„Milan a fost eliminat,pentrucă nu a putut învinge decât cu 3:1.

Echipa timișoreană a izbutit o mare ispravă, calificându-se pentru turul II.

Toată echipa merită laude pentru jocul său însuflețit și de bună calitate. Individual, Kotormani a fost departe cel mai bun om de pe teren. Din echipa Milanului numai Cossio a jucat bine.

(LEO KOVACS)

70.000 lei Crișana 50.000 lei Micu 5.000 lei lunar ... iată cheltuelile transferării orădeanului

Micu, mijlocașul centru al Crișanei, a fost definitiv angajat de Juventus.

Pentru deslegarea lui, Crișana a primit suma de 70.000 lei, iar el personal „numai" 50.000 lei.

Salariul prevăzut în contract este de 5.000 lei lunar.

Orădeanu se va stabili la București luna viitoare.

VICTORIA a solicitat un ajutor de 45.000 lei pentru trei jucători răniți în cursul Campionatului

Victoria din Cluj a făcut o cerere către F. R. F. A. prin care solicită un ajutor de 45 mii lei pentru cei trei jucători ai săi Muntean I, Muntean II și Cociuban II, cari au fost răniți și nu au mai putut activa de câteva luni de zile.

Comisia sanitară a referit ca ajutorul să nu se acorde decât în cazul când acești trei jucători — cari încă nu sunt vindecați complet — vor avea nevoe de intervenții chirurgicale.

C. C. N. în ședința de astă seară, va hotărî definitiv această chestiune.

Graficul turneului de calificare

Optimile de finală 26 Iunie-3 Iulie		Sferturile de finală 10—17 Iulie		Semifinalele 24—31 Iulie	Finalele Până la 18 Sept.
Genova	4—2	Genova	5—3		
Sparta	1—1				
Ujpest	4—1	Rapid	5—4		
Rapid	4—0				
Beogradsky	2-3	Slavia	2—1		
Slavia	(5—3)				
Ambrosiana	4-2	Ambrosiana	5-3		
Kispest	1—1				
Hungaria	3—3	Juventus	9—4		
Juventus	6—1				
Kladno	3—1	Kladno	4—3		
HASK	2—1				
Ripensia	3-0	Ripensia	4—3		
Milan	3—1				
Zidenice	3—1	Ferencvaros	4-3		
Ferencvaros	3—0				

Va părăsi Cârjan Oborul?

Uniristul a primit o ofertă foarte atrăgătoare din partea Gloriei C.F.R. (Galați)

Gruparea gălățeană Gloria C.F.R., este de multă vreme în căutarea unui antrenor care să poată activa și ca jucător.

După multe cercetări, atenția Gloriei s'a oprit asupra excelentului jucător Cârjan.

Acesta a primit, în cursul zilei de eri, o ofertă din partea unui delegat al Gloriei.

Cârjan urmează să mediteze și să dea un răspuns în curs de câteva zile.

Nu putem anticipa hotărîrea ce-o va lua Cârjan.

Singurul lucru ce putem spune, este că i s'au oferit condițiuni foarte avantajoase.

Campionatul Austriei s'a terminat

Duminică s'a disputat la Viena ultimul match al ultimului campionat austriac.

Rapid a învins pe W. S. C. cu 3-1 (0-1).

Scorul a fost deschis de Kral, dar după pauză Schor a egalat și apoi Aurednik și Holec au mai marcat două goaluri, stabilind rezultatul final.

Matchul s'a desfășurat în fața a 5000 de spectatori.

Clasamentul final al campionatului este următorul:

Rapid	18	14	2	2	59:20=30
W. S. C.	18	9	5	4	43:29=23
Ostmark	18	8	5	5	35:29=21
Wacker	18	8	4	6	44:33=20
Vienna	18	6	7	5	41:30=19
Admira	18	6	7	5	37:34=19
F. C. Wien	18	7	3	8	40:41=17
F. A. C.	18	5	4	9	32:32=14
Favoritner	18	4	4	10	29:62=12
Simmering	18	2	1	15	30:81= 5

După 240 minute de joc

HANNOVER 96 a câștigat titlul de campion al Germaniei

învingând Shalke 04 cu 4-3 (3-3, 1-1)

Duminecă s'a disputat la Berlin pe stadionul Olimpic finala campionatului Germaniei.

In fața a 100.000 spectatori Hannover 96 și Schalke 04, au luptat îndârjit din nou 120 minute, pentru titlul național și până la urmă Hannover 96 a învins cu scorul de 4:3 (3:3, 1:1).

D. Grabler a arbitrat foarte bine următoarele formații:

Schalke 04: *Klodt-Sontow, Bornemann-Gellesch, Tibulski, Berg-Kalwitzky, Szepan, Portgen, Kuzzora, Mecke.*

Hannover 96: *Pritzer-Sievert, Petzold-Ianka Iakobs, E. Deike, Maenner-Malecki, Poehler, E. Meng, Lay, R. Meng.*

Jocul a fost o luptă minunată între technică — Schalke 04 — și elan și forță — Hannover 96.

A câștigat până la urmă forța.

Victoria obținută de Hannover 96 este însă o victorie norocoasă.

Punctele au fost înscrise de: Lay în minutul 11 în urma unei greșeli a pestanului, Klodt pentruca în minutul 29 Schalke să egaleze prin Kuzzora.

După pauză jocul decurge în nota de dominare a lui Schalke, care nu poate înscrie decât în minutul 26 prin Mecke.

Imediat, R. Meng aripa stângă de la Hannover egalează și în minutul 28 Szepan înscrie din nou pentru Schalke: 3:2.

Abia în minutul 43 Hannover reușește să egaleze, dintr'un penalty, bătut de Iacobs.

Urmează prelungirile. Primele 15 minute se scurg fără a aduce vre-o modificare a scorului.

In minutul 117, Hannover 96 obține punctul victorios: R. Meng trage puternic la poartă Klodt nu poate reține balonul și Malecki care urmărise înscrie ușor.

Trei minute mai târziu, arbitrul fluieră sfârșitul matchului.

D. von Tschammer und Osten, a înmânat învingătorului cupa „Victoria", simbolul campionatului național prima oară lui Hannover 96. german care revine pentru

Pentru a para un apel U. D. R. pleacă azi de dimineață la Sibiu

După cum arătăm în altă parte a ziarului, C. C. N. a fixat ca localitate, în care să se dispute matchul U. D. R.-Unirea Tricolor, Sibiul.

Unirea Tricolor, nemulțumită de această revenire, a anunțat că va face apel contra acestei decizii cerând ca să se mențină vechea hotărîre de a se juca la Craiova.

Pentru a zădărnici acest apel, U.D. R. a găsit un mijloc foarte ingenios.

Echipa, care nu a părăsit Capitala, va pleca azi de dimineață la Sibiu.

In fața unui fapt împlinit, speră reșitenii, C. C. N. nu va mai putea reveni.

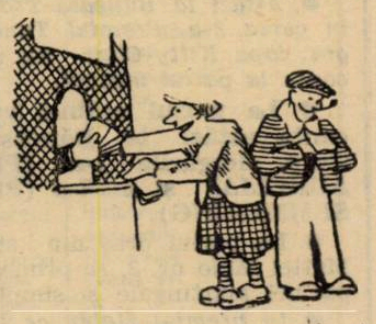

Soluționarea crizei hipismului românesc

Ceva despre suspiciune și mijloace de înlăturare

In mod tangențial, am mai atins în aceste coloane problema suspiciunei.

Acest fenomen, endemic în toate domeniile de activitate și pe tot atât de corosiv, acolo unde se cuibărește, bântuie cu o furie mereu sporită pe câmpuriie de curse.

Spre a nu vorbi decât de domeniul sportiv — singurul care își are loc în aceste coloane — menționăm, din capul locului, că acolo unde suspiciunea are un caracter mai nociv este în hipism.

Și faptul este ușor explicabil, căci acest sport cere unei anumite părți din actori, (spectatori sau pariori, cum vreți să le spuneți), să investească bani.

Fără această contribuție pecuniară a spectatorilor, în actuala organizare a curselor, progresul ar fi nul și funcționarea hipodromurilor imposibilă.

Ei bine, se pot arunca bani, oricât de mulți, însă cu o condiție esențială: cel ce joacă să nu aibă impresia că banul lui este pierdut, în urma unei manopere dolosive.

Pariorul acceptă că socotelile ce a făcut sunt greșite, acceptă deficiența lui, dar nu va accepta niciodată să fie frustat.

In acest spirit, au fost făcute — și din păcate numai făcute, dar nu și aplicate — regulamentele ocârmuitoare ale curselor.

Din fiecare articol, din fiecare paragraf, transpiră grija de a asigura alergărilor o cât mai mare regularitate. Și totuși, practica de toate zilele, arată cât de departe suntem de ceeace ar trebui să fie.

Scăderi cari au dus la situația de azi

Sunt cazuri mici, sunt altele mai mari și multe, foarte multe, inexistente și cari circulă, — se face vâlvă, lumea vorbește și aici se oprește totul.

Ei bine, faptul că a lipsit dela început grija de a se elucida toate cauzele cari comportă comentarii

într'un fel sau altul, a condus la atmosfera de astăzi, în care orice rezultat este suspiciat, în care și cea mai regulată alergare este pusă în discuție.

Este cunoscut faptul că hipismul românesc a cunoscut o fază de fulgerătoare ascensiune, urmată mai anii trecuți de o degringoladă atribuită —în mod quasi-unanim—conjuncturei economice, în care ne aflam.

Nu se pare totuși ciudată coincidența, că atunci când hipismul intrase în degringoladă, tot atunci a existat epoca de aur a afacerilor pe turf?

Vă amintiți puțin?

Se mersese atât de departe, încât într'o bună zi, la Băneasa, spre a fi lăsat un cal să câștige, apropae toți adversarii au „greșit" pista.

Dacă nu ne înșelăm, sancțiunile date, au fost niște amenzi, cari n'au echivalat nici un sfert din frumoasa speculație dela mutual.

Acesta este un caz, luat la întâmplare din nu știm câte la fel.

Cărui fapt i se datorește criza hipismului românesc

Ei bine, alături de criza financiară, scârba de malversații a condus la regresul hipismului și sintem tentați să inversăm ipoteza de mai sus și să spunem că alături de malversații (în principal) criza economică (în subsidiar) a condus la criza hipismului românesc.

Lucrurile s'au mai uitat, oameni noui au început să vină pe hipodrom, afacerile au diminuat...

S'ar părea că hopul a fost sărit și lucrurile au intrat pe făgaș normal.

Acceptăm numai parțial această premiză, căci o simplă ameliorare nu este ceeace dorim.

Am voi să vedem, odată pentru totdeauna, stârpit răul dela rădăcină.

Am dori să înceteze politica platonicelor avertismente și a modicelor amende, am dori să se dea un nou regulament care să corespundă cerințelor timpului.

Și aceasta, spre a putea vorbi de o veridică, iar nu de aparentă, intrare în normal.

Ceeace se întâmplă astăzi pe hipodrom, seamănă aidoma cu cele ce se petreceau cu ani mai înainte.

Și o lege bine cunoscută zice că, la cauze identice corespund efecte identice.

Trebuesc făcute eforturi — și nu din cele mai mari — să se elimine de pe hipodrom, ELEMENTUL SUSPICIUNE.

Cum?

E foarte simplu.

Nu mai trebuește tolerat ca jockeul grajdului X, să încalece pensionarul grajdului Y, în aceiași alergare, în care ambele grajduri au reprezentanți și jockeul grajdului Y încalecă un pensionar al grajdului X.

Nu mai trebuește tolerat ca fratele antrenorului A, să încalece un adversar al pensionarei acestui antrenor și mai ales, când acel pensionar aparține nevestei antrenorului A.

Se poate ca totuși cursa să fie regulată, dar tot așa se poate ca ea să fie falsă.

Pentru ca publicul să nu mai suspecteze, feriți-l de asemenea cazuri.

Mai trebuește să nu se mai petreacă nimic — și mai ales, când banul publicului este în joc — în umbră. Eliminați aceste „fleacuri", în aparență, și deabia atunci vom putea vorbi de: DEPAȘIREA REALA A CRIZEI HIPISMULUI ROMANESC.

NIKI MIH. BURILLIANU

INFORMAȚIUNI

● **Alergările de astăzi de la Băneasa-Trap, încep la ora 15 precis.**

● *La secretariatul S.N.I.C.-ului se fac astăzi retrageri pentru alergările din programul zilelor de Sâmbătă 9 și Duminică 10 Iulie.*

● **Pariul austriac de astăzi dela Băneasa-Trap, începe cu miza de 90.730 lei. Cu cota de 50% din mizele ce se vor juca, este aproape sigur că acest austriac va ajunge la suma de 150.000 lei.**

Vor conta la acest austriac obișnuitele 7 alergări, începând cu cea de a 3-a Pr. Tamara, iar reprizele PR. MY BOB vor conta ca o singură alergare, deci sunt lăsate la alegerea publicului parior.

● *Astăzi la Băneasa-Trap, in cursa 2-a, Premiul Tanagra, iapa Kitty-Clair nu va conta la pariul mutual.*

● **La pariul ordinei vor conta astăzi la Băneasa-Trap, alergările 1-a (PR. AURELIA) și a 7-a (PR. SEMMERING).**

● La pariul oraș din str. Mattei Millo nr. 2, se primesc pariuri martingale și simple.

● *In premiul Mably ce figurează astăzi pe programul reuniunei dela Băneasa-Trap, Kamar fiind cuplat la pariul mutual cu Ezer Jó, va fi eșarfat.*

● **N. CERKASOFF ne simțindu-se bine, nu va conduce astăzi. Pensionarii d-nei contese Benkendorff — cu excepția iepei Jeannine Worthy ce va fi condusă de N. Terehov — vor fi conduși de d-nul I. MATAK.**

✱ *Peter Worthy aparținând d-lui M. Moțea, a fost cumpărat de d-ra Demetriade, trecând în antrenament la d-ra Cleo Cristodorescu. Astăzi, armăsarul va fugi pe numele și sub culorile nouei sale proprietărese.*

● **Eri la tribunalul Ilfov, secția I-a, a venit spre judecare acțiunea înaintată de Soc. Trăpașul prin care cerea disolvarea Asociației proprietarilor de cai trăpași.**

Din partea Soc. Trăpașul s'au prezentat în instanță d-nii ingineri I. Costandache și C. Emandi.

D-nul procuror Bălăcescu a pus concluzii pentru respingerea acțiunei.

După o scurtă deliberare, tribunalul a respins acțiunea Sc. Trăpașul.

Hipism

Astăzi la Băneasa-Trap

O reuniune interesantă

După o pauză de trei săptămâni, cochetul hipodrom Băneasa-Trap își redeschide porțile spre a găzdui o reuniune realmente interesantă.

Cele nouă probe ce figurau pe programul zilei, prin împărțirea premiului My Bob în două reprize, au devenit zece.

După cum se vede, vom viziona alergări disputate — în majoritatea cazurilor —de loturi numeroase.

Adăogat la acest factor primordial în realizarea unui spectacol interesant, pe acela al calității concurenților, se poate ușor deduce, calitatea spectacolului ce ni-l va oferi reuniunea de mâine.

In privința calității concurenților ce vor lua parte, credem că este suficient citarea unor nume de rezonanta ancestora : WINSOME JOSEDALE, KITTY CLAIR, OSZLANY, TRIXIE, MARGARET T, CHAMPION, EZER JO, GIUDITTA, spre a nu vorbi decât despre cei mai buni.

Reprizele handicapului MY BOB, vor fi vedetele programului.

Admirabil întocmit, acest handicap a întrunit adeziunile cătorva elemente de primă calitate și vor furniza alergări bogate în faze variate și terminate — aproape sigur — cu sosiri spectaculoase.

In restul programului, se cuvin menționate cele 2 handicapuri, TALISMAN și MABLY, PREMIUL LEO alergare după record ce va oferi o splendidă dispută între Trixie, Nation și Pai și PR. TAMARA — cursă de condiție deschisă trei-anilor români, alergare în care își va face reintrarea excelenta DOMNIȚA HARRY.

Cu un asemenea program, anticiparea unui categoric succes nu pare cât de puțin exagerată.

Impecabila organizare cu care acest hipodrom ne-a obișnuit și tentația unui pariu austriac ce va depăși suma de 120.000 lei, sporesc interesul acestei reuniuni.

1. PR. AURELIS. Discuția pentru primul loc — prin prezența la start a excelentei Winsome Josedale — nu-și are nici un rost. Numai un eventual accident ar putea priva pe reprezentanta crescătoriei americane, de ocuparea primului loc.

Pentru locul al doilea, atât Zgomot cât și Sultana și Strengar prezintă suficiente titluri. Credem totuși, că dacă pensionara lui Zabelin nu va comite greșeli ireparabile, va putea să dispună de Zgomot.

Indicăm : WINSOME JOSEDALE, Sultana.

2. PR. TANAGRA. Iapa Kitty Clair, care avea primă șansă, nu va conta la pariul mutual. In lipsa pensionarei lui Cerkasoff, cei mai indicați pentru a-și adjudeca primul loc la pariul mutual, sunt Credința și Eggy întrucât Giuditta nu credem să le poată da câte 80 și 60 m. Intre pensionara lui Pavlic și Credința, formularea unei preferințe este cât se poate de dificilă dat fiind că ambele nu excelează în regularitate. Cum prima, însă, este mai corectă, îi vom acorda încrederea noastră.

Indicăm: CREDINȚA, Eggy.

3. PR. TAMARA. Domnița Harry, calul cu primă șansă din această cursă — prezintă inconvenientul că reintră după o îndelungată absență. Dacă iapa este puțin bine — și acest antrenament nu trimite în probe publice cai ce nu sunt la punct cu lucrul— nu credem că va trebui să facă prea mari eforturi să câștige.

In caz că va comite greșeli capitale, Cavaler și Zenit sunt primii capabili de a profita de ele.

Indicăm : DOMNIȚA HARRY, Cavaler, Zenit.

4. PR. LEO. Trixie, Pai și Flying sunt caii între cari ar urma să se dea luptă pentru desemnarea câștigătorului acestei curse. In baza unei linii directe, nu tocmai de mult timp, Pai ar bara de puțin pe Trixie și Flying.

Insă în acea cursă, Flying a pierdut ceva teren la plecare, iar Trixie a fost obligată să ocolească foarte mult. Acum Flying va putea să-și facă alergarea în voe în fruntea plutonului și cum credem că a și progresat în formă, credem că va putea dispune de Trixie și Pai, cari însă îi vor fi adversari foarte periculoși.

Indicăm : FLYING, Trixie, Pai.

5. PR. TALISMAN. Pe hârtie, apar avantajați de puțin Izma, Igen și Zvon. Dacă pensionarul lui Crotenco n'ar fi handicapat în alergările disputate în trenă susținută, ar fi cel mai indicat să-și adjudece acest handicap. Dat fiind că va fi handicapat de alura ce o va impune Igen, îl vom trece pe planul al doilea și vom mărgini selecționarea câștigătorului între Igen și Izma. Primind 40 m. și fiind și mai regulată, Igen ar putea câștiga.

Indicăm : IGEN, Izma, Zvon.

6. PR. MY BOB REP. 1-a. Oszlany, Hercegnó și Ducesa apar ca având șanse mai mari. Ducesa, deși pe hârtie apare de puțin barată, nu ne-ar mira să câștige, deoarece se află într'o formă impecabilă. Totuși, la numai 40 m. de Oszlany n'ar trebui să se găsească înaintea acesteia. Mai grea este situația pensionarei lui Fischer, față de Hercegnó care în plus este dotată cu aceiași armă, viteza inițială. Cum însă pensionara lui Pavlic nu pare a deține cea mai bună formă. In asemenea condiții, credem că Oszlany va câpăta câștig de cauză.

Indicăm : OSZLANY, Hercegnó, Ducesa.

7. PR. MY BOB, REP. 2-a. Talaz, Kismet și Sorvaneț sunt caii între cari probabil că se va petrece această cursă, întrucât Champion — alt concurent cu mari veleități, va avea cam mult de ocolit.

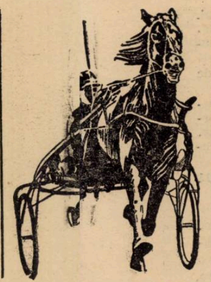

Sornave cu ocazia ultimei alergări osputate a lăsat să se întrevadă că-și revine în cea mai bună formă. Totuși cu ceeace a arătat nu este suficient pre a putea dispune de Taaz. Fiul lui Elector, dacă nu a pleca pe picior greșit, ar putea să dispună de Kismet și Sorvaneț primind dela prim 20 m. și dând celui de-al doilea numai 20 m.

Indicăm: TALAZ, Sornaneț, Kismet.

8. PR. SEMMERING. La egal cu Jannine Worthy și Valențio, latinca nu are prea mari sorț de izbândă. Intre Valențio și Jeannine Worthy, la valori bune, iapa este de preferat.

Dacă este trimisă la start, este cea mai bună dovadă că deține o condiție bună și în acest caz va fi favorita noastră.

Indicăm JEANNINE WORTHY, Valențio.

9. PR. TELRAMUND. Deși Tutun și General Worthy sunt obligați să suporte un handicap ce merge până la 80 și 100 m., sunt cei mai calificați concurenți să se găsească în luptă pentru primul loc. Armăsarul de trei ani fiind mai corect decât adversarul lui, credem că va câștiga. Pentru cea de a treia plasă, Sultana este cea mai calificată. Totodată, dacă nu va greși — lucru ce se întâmplă foarte rar — va putea și câștiga.

Indicăm : TUTUN, General Worthy, Sultana.

10. PR. MA BLY. Ezer Jo, Duda și Jarvis sunt concurentele ce prezintă titluri mai elocvente în această alergare. Cum cu ocazia ultimelor eșiri publice, iapa tânără a mers excelent, și cum este și mai regulată, credem că va putea dispune de Jarvis și Duda.

Indicăm: EZER JO, Jarvis Duda.

Indicațiile noastre :

1. **Winsome Josedale, Sultana.**
2. **Credința, Eggy.**
3. **Domnița Harry, Cavaler, Zenit.**
4. **Flying, Trixie, Pai.**
5. **Igen, Izma, Zvon.**
6. **Oszlany, Hercegnö, Ducesa.**
7. **Talaz, Sorvaneț, Kismet.**
8. **Jeannine Worthy, Valențio.**
9. **Tutun, General Worthy, Sultana.**
10. **Ezer Jó, Jarvis, Duda.**

Programul alergărilor

— Ziua IX-a, Miercuri 6 Iulie 1938 —

1. Premiul AURELIO — Grupa G. — 1700 metri
10.000, 2.800, 1.500, 700 lei

P. Lazăr	Sultana	1700	*I. Zabelin*
C. Păcureau și E. Hermelind	Spic	1700	*G. Graur*
Herg. Stațiuț Ruțețu.	Strengar	1700	*Andreyevsky*
Gh. Niculescu.	Zgomot	1700	*D. Dobrescu*
C-sa E. Benckendorff	W. Josedale	1700	*I. Matac*

2. Premiul TANAGRA — Condiție — 1700 metri
11.000, 3.000, 1.700, 800 lei

Grajdul Brluza.	Handicap	1700	*P. Porisiac*
N. Stănciulescu	Credința	1720	*E. Fischer*
M. Abălută	Tava	1720	*Drăgotescu*
G Adem	Eggy	1740	*M. Pavlic*
A. Nassopo.	Busuioc	1740	*G. Ghinea*
C-sa E. Benckendorff	Kity Clair	1780	*I. Matac*
Hergh. Relea-Alexeni	Giuditta	1800	*T. Marcu*
Hergh. Ruețu	Gruia	1880	*Andreyevsky*

3 Premiul TAMARA — Condiție — 1700 metri
10.000, 2.800, 1.500, 700 lei

D-na Lema	Dame Wilton	1700	*P. Borisiac*
D-na BarvaO. Prager.	Lin	1700	*D. Borna*
Gh. Horvath	Desiș	1700	*G. Gram*
Herghelia Ruțeț u	Dacia	1700	*Podoleacov*
D-na Ec. Inescu	Cavaler	1740	*N. Ionescu*
D. V. Cristea.	Diadia Lul	1740	*D. Dobrescu*
I. Brânzea	Elena	1740	*G. Ghinea*
Paul Lazăr	Tais	1760	*I. Zabelin*
M. Abălut	Va-ta	1760	*Drăgotescu*
S. Conomnico	Zenit	1780	*Andreyevsky*
N. Velluda	Glonț	1800	*I. Crotenco*
C-sa E. Benckendorff	Domnița Harry	1820	*I. Matac*

4. Premiul LEO — Record — 2100 metri
12.000, 3.300, 1.800, 900 lei

Grajdul Mryam.	Flync	2120	*E. Fischer*
I. Franc	Katy Caid	2120	*S. Corol*
B. Marcu.	Blondella	2120	*T. Marcu*
Grajdul Serea	Nation	2120	*N. Gaidaev*
M. Pântecan	Pai	2140	*G. Ghinea*
I. Tulcianov	Havana	2140	*Andreyevsky*
C-sa E. Benckendorff	Trixie	2180	*I. Matac*

5. Premiul TALISMAN — Handicap — 1700 metri
10.000, 2.800, 1.500, 700 lei

D. Pavel.	Mărțoaga	1700	*V. Lucan*
Herghelia Trifești	Extra	1700	*T. Tassopol*
N. Velluda	Zvon	1720	*I. Crotenco*
B. Marcu	Aventurier	1720	*T. Topa*
V. Ivan	Igen	1740	*D. Dobrescu*
D-ra M. Demetriade	Livada	1760	*Cristodorescu*
D. Pavel.	Valona	1760	*G. Graur*
Gh. Iordănescu	Izma	1780	*G. Crainic*
D. Bărbănța	Mura II	1780	*T. Marcu*
V. Kurzwel	Sultan II	1780	*N. Gaidaev*
A. Nassopol	Busuioc	1800	*G. Ghinea*
D-na S. și N. Iaroș	Petruș	1820	*P. Borisiac*

6. Premiul MY BOB — Handicap — 1700 metri (repriza I-a)
12.000, 3.300, 1.800, 900 lei

N. Stănciulesc.	Legionar	1700	*Slobozenco*
G. Adem	Hercegnö	1720	*M. Pavlic*
D. Barbănța	Pacahantos	1720	*I. Crotenco*
D-na Ec. Ionescu	Curier	1720	*G. Ghinea*
T. Tassopol	Ducesa	1740	*T. Tassopol*
St. și C. Filipescu	Voev, Tigan.	1740	*L. Grünwald*
A. Iordănescu	Torent	1740	*G. Crainic*
Hergh. Redea-Alexeni	Venezia	1760	*T. Marcu*
I. Bugulescu	Ideal	1760	*N. Gaidaev*
D-na M. Neguț.	Dorita Mea	1760	*S. Corol*
Grajdul Sterea	Oszlany	1780	*E. Fischer*

7. Premiul MY BOB — Handicap — 1700 metri (repriza II-a)
12.000, 3.300, 1.800, 900 lei

D. S. Dumitrescu	Sorvaneț	1720	*P. Borisiac*
N. Stănciulescu	Ieroșca II	1740	*Slobozenco*
P. Dumitrescu	Talaz	1740	*Dumitrescu*
Grajdul Admü	Florica II	1760	*L. Grünwald*
Căp. I. D-trescu	Kismet	1760	*T. Tassopol*
M. Moțea	Brebenea	1760	*N. Gaidaev*
Herg. Redea-Alexeni	Primrose	1780	*T. Marcu*
Lt. D. Ionescu	Amzel	1780	*M. Pavlic*
C-sa E. Benckendorff	Margaret T.	1800	*I. Matac*
D-na Ec. Ionescu	Champion	1800	*G. Ghinea*

8. Premiul SIMMERING — Condiție — 2100 metri
12.000, 3.300, 1.800, 900 lei

C-sa Benckendorff	J. Worthy	2160	*Terehov*
Gh. Iordănescu	Valențio	2160	*G. Crainic*
Al. G. Fotescu	Catinca	2160	*G. Ghino*

9. Premiul TELRAMUND — Record — 21000 metri
10.000, 2.800, 1.500, 700 lei

N. Velluda	Betiv	2100	*I. Crotenco*
C. A. Marinescu	D. Gordon	2120	*N. Gaidaev*
Grajdul Miryam	Bis	2140	*Teofil*
D-na E. Vârlan	Furor	2140	*V. Vârlan*
P. Lazăr	Sultana	2160	*I. Zabelin*
Herghelia Rodica	Mura	2160	*I. Szabo*
N. Stănciulescu	Tutun	2180	*Slobozenco*
I. Franc	General W.	2200	*S. Corol*

10. Premiul MABLY — Handicap — 2100 metri
1.000, 3.000, 1.700, 800 lei

D. Pavel	Valona	2100	*G. Gram*
St. Constantinescu	Zalud	2120	*D. Dobrescu*
N. Stănciulescu	Ghimp	2120	*Slobozenco*
E. Marcenko	Leu	2140	*E. Marcenco*
G. Adem	Ezer jo	2140	*M. Pavlic*
Grajdul Admü	Kamaa	2140	*L. Grünwald*
Herg. Rodica	Duda	2140	*I. Szabo*
D-ra M. Demetriade	Peter W.	2140	*Cristodorescu*
Gh. Iordănescu	Friederike	2160	*G. Crainic*
M. Pântecan	Jarvis	2200	*G. Ghinea*
D-na Pica Marinescu	Pock	2220	*E. Fischer*

Floreasca

INSCRIERI

ZIUA III-a
Sâmbătă 9 Iulie 1938

PR. CURCUBEU (vânzare)
15.000 lei, 1.500 m.

Stefania (30.000)	60½
Marmara (30.000)	53½
Elvira (15.000)	47½
Natașa (15.000)	49½
Lulu (15.000)	51½
Neta (30.000)	56½
Marina (15.000)	49½
Peldas (20.000)	58½
Poiana (20.000)	40½
Corina (30.000)	44½
Invers (15.000)	49
Zori de zi (20.000)	40
Domnesc (15.000)	44
Spătar (30.000)	55½
Balsora (20.000)	56

PR. FANTANELE — V.-H'cap
1600 metri — 18.000 lei

Geza	68
Cin'te ține	67½
Boshko	66½
Saturnus	65½
Pock	61½
Aluna	61½
Aghiuță	61
Nacelle d'Or	58
Credința	57½
Rastel	57
Cărăbuș	56½
Nelson	55
Gluma	54
Puișor	51
Spătar	51
Jessica	50
Sanda	49½
Moft	48½
Natașa	47
Acacia	45

PR. RAUCHENEK — Handicap
1200 metri — 20.000 lei

Cocotte	60
Balyhoo	59
Lutica	57½
Ticu	55
Micșunea	55
Vigo	54½
Silfida	54½
Etiquette	54
Bucurescioara	51½
Olaf	50½
Aida	49½
Lăncier	48
Cremene	48

PR. HOMOROD — Handicap
1800 metri — 20.000 lei

Marche en avant	65
Stop	63
Goldan	62½
Luța	59
Tuluța	59
Geza	58
Pouloubin	57
Boshko	56½
Afurisit	55½
Kasandra	55
Frunză	55
Pock	52
Ghiauroaica	50
Goblin	49½
Cărăbuș	47
Gluma	44
Duce	40

Pr. SUCEAVA — Handicap
16.500 lei — 2200 m.

2200	Domnica.
2220	Leona, Eftin, Bruma II, King Worthy, Lăcrămioara, Isabela, Kamaa, Dorka.
2240	Oswalda, Pacahantos, Rugina, Ninon, Jarvis.
2260	Szelvesz, Pock, Talaz, Ducesa, Naverno, Colina, Ideal, Pleava, Peceora, Ieroșca II, Coconaș.
2280	Kismet, Cupidon, Josed. Margot, Katy Caid, Dorita Mea.

Pr. RIVIERA — Record
27.000 lei — 2000 metri

2000	Blondella, Prokator.
2020	Fama, Naplopo, Pai, Edith, Rosalinde.
2040	Kanada, Trixie, Primrose, Gruia, Havana.
2060	Joppa Hannover, Gretelbub, Champion.
2080	Opanka, Voraus.
2100	Roland D.
2120	Gondolat II.
2140	Haron.

Pr. SLOBOZIA — Condiție
19.500 lei — 2000 metri

2020	Furor, Extra, Tais, Diadia Lul, Betiv, Ghiont, Va-ta, Strengar, Zenit, Cavaler.
2040	Natașa, Poenița, Dudu Gordon, Oborean, Tutun, Ghimp, Adda Worthy, Florita.
2060	Petruș
2080	Ghid.

Pr. SUTER — Condiție
15.000 lei — 2100 m.

2100	Luna II, Mărțoaga.
2120	Handicap, Mister.
2140	Oana, Aventurier, Spic, Svon, Pan Worthy.
2160	Vestit.
2180	Vuet, Sultana, Makrele, General Worthy.
2200	Mura, Kalifa, Zgomot, Eggy.
2220	Mura II, Busuioc.
2240	Eftin.
2300	Domnica.
2320	Jarvis.
2700	Joppa Hannover.

Pr. RAMONA — 1600 m.
Grupa F. — 18.000 lei

Jade, Nation, Wodka, Little Orphan, Giuditta, Stuf, Torent, Valențio, Peceora, Pleava, Catinca, Josedale Margot, Edith, Pacahantos, Anny Worthy, Katy Caid, Havana, Amzel, Guard. Girl, Coconaș, Cupidon.

ZIUA IV-a
Duminică 10 Iulie

Pr. FAISANE — 1400 m.
18.000 lei — 2 reprize

Marche en avant	77
Biribi	74½
Weekend	72½
Bairam	70½
Tuluța	70½
Geza	70
Cin'te tine	69
Avanti	67½
Saturnus	66½
Peldas	66
Kasandra	66
Korvin	66
Carmen	64½
Neta	64
Sukoro	63½
Aghiuță	62
Răscoala	61½
Belea II	61
Li	60½
Ștefania	58
Rastel	57½
Cărăbuș	57
Drapel	57
Mayar	57
Tini	57
Nelson	55½
Elada	55½
Bondar	55
Giovani	53½
Răzor	53½
Marmara	52½
Băbuca	52
Spătar	51½
Jessica	50
Sanda	49½
Moft	48½
Amaranthe	47½
Hotoaica	47½
Natașa	47
Titirez	45½
Lăpușneanca	45½
Acacia	45

Pr. MYRTIS — 1600 m.
16.000 lei

Geza	62
Tuluța	57½
Baba Novak	59
Loti	55½
Pock	61
Lăpușneanca	50½
Li	55
Nolcică	60½
Goldan	64
Frunză	55½
Kasandra	62½

Pr. NURENBERG — Mixtă
1500 m. — 30.000 lei

Geta (120.000)	51
Obor (120.000)	52½
Loti (120.000)	53½
Tini (120.000)	51
Frunză (120.000)	53½

Pr. LE BAVARD — Handicap
1600 m. — 20.000 lei

Marche en avant	64½
Biribi	62
Goldan	62
Bairam	59
Tuluța	58
Baba Novak	56½
Nolcică	55½
Boshko	55½
Kasandra	54½
Carmen	53
Sukoro	52½
Aluna	51½
Loti	51½
Răscoala	50½
Obor	50½
Ghiauroaica	49
Goblin	49
Li	49
Costine'	49
Gluma	42½

Pr. MIDNIGHT — Crit. 2-anilor
1200 m. — 50.000 lei

Răzvrătit	56
Smaranda	54½
Domița	54½
Pricina	54½
Bock	56
Cocotte	54½
Luțica	54½
Cornița	54½

DERBY ROMAN TRAP — Grupă
192.000 lei — 2300 metri

Rămași angajați 30 cai la 1 Februarie 1938.

Pr. SOMEȘ — Condiție
19.500 lei — 2000 metri

2040	Josedale Margot.
2060	Mura, Leona.
2080	Catinca, Isabela, Rugina.
2100	Kismet, Primrose, Colina, Fama, Talaz, Viitor, Ieroșca II, Florica II, Prokator, Pakahantos, Sonia Worthy, Viziru, Peceora.
2120	Flying, Kanada, Brebenea, Pleava, King Worthy, Edith Antrag, Cupidon, Rosalinde.
2140	Nation, Jade, Jeannine W., Ideal, Rai, Voraus, Champion, Gruia.
2160	Opanka, Valențio, Farao, Naplopo, Pai, Havana.
2220	Trixie, Joppa Hannover,
2240	Roland D.

Pr. SAMUM — 1600 m.
Record — 15.000 lei

1600	Tutun, Ghimp, Tava, Gen. Worthy.
1620	Mura II, Izma, Bunel, Zalud, Busuioc, Durdulia, Eggy, Livada, Peter W.
1640	Duda, Igor, Sultan II, Jeles II.

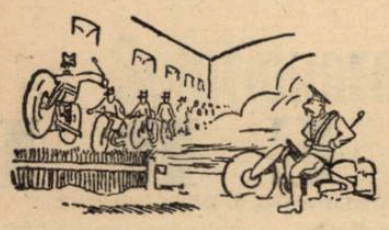

CICLISM

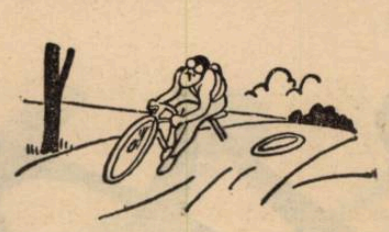

TURUL FRANȚEI A INCEPUT...

IN AJUNUL PLECARII

Plumbuirea bicicletelor și ultimele formalități. Câțiva... „contravenienți". Startul. Entuziasmul publicului

De câteva zile, mai precis încă de Vineri, redacția confratelui parizian „L'Auto" a fost asaltată de cicliștii străini, participanți în „Turul Franței".

Primii au fost italienii, urmați de lunganii luxemburgezi, de belgieni, elvețieni, spanioli și germani. In ultimele zile, premergătoare marei probe, pe străzile orașului găsești, din loc în loc, pâlcuri de trecători și cicliști.

Concurenții străini se plimbă prin oraș, cumpără ilustrate, privesc la vitrine, urmați de nelipsitul cârd de curioși și admiratori. Câțiva cicliști localnici fac pe „compéur"-ii.

IN AJUNUL PLECARII

La „L'Auto", e zarvă mare. Nu sunt nici 30 de ore până la start.

Activitate febrilă. Transpirație.

Ultimele chestiuni se pun la punct.

Conform obicelului, cartierul general al mecanicilor a fost instalat încă de Duminică dimineața,pe „Vel d'Hiv" (velodromul de iarnă).

Bietul de el, abandonat odată cu sosirea primăverii, are acum prilejul să mai „vadă" cicliști, măcar în treacăt, până ce prin Octombrie, în colo, se va deschhide, gemând de lume pentru sezonul hivernal.

Incepând dela ora 9 dimineața, mecanicii „Turului" de sub direcția lui Dizy, au stat la dispoziție, „doftorind" și punând la punct „mașinile" alergătorilor.

„Clinica mecanică" a avut serios de lucru.

Aranjarea pozițiilor a fost punctul cel mai dificil. Toți concurenții, conform regulamentului și unui principiu practic, osebit de eficace, și-au adus șeaua și ghidonul cu care au fugit tot sezonul.

Câteva ture, pe pista neatinsă de luni de zile de cauciucuri, o plimbare prin oraș și apoi îndărăt la „clinică".

— Dă-mi șeaua mai jos, mai în față, mai înapoi, salt-o încă 1 cm., ridică ghidonul, dă-l jos, schimbă-mi pedala, pune-mi alt pinion, de 18 dinți, nu vreau pompa asta, pune-mi cutare lanț, etc., etc.

Un șir interminabil de etc., tehnic și... capricios, peste care seara s'a lăsat pe nebservate iar orașul luminilor și-a aprins miriadele de becuri.

PLUMBUIREA

Luni, între orele 9 și 12 și 2 și 6,30, s'a efectuat, în curtea ziarului „L'Auto", plumbuirea bicicletelor „Tour de France".

Operațiunea, destul de simplă în fond, a constat din aplicarea a două plumbuiri pe două din țevile cadrului.

ORDINEA OPERAȚIUNILOR

Concurenții au trebuit să se supună următoarelor operațiuni:

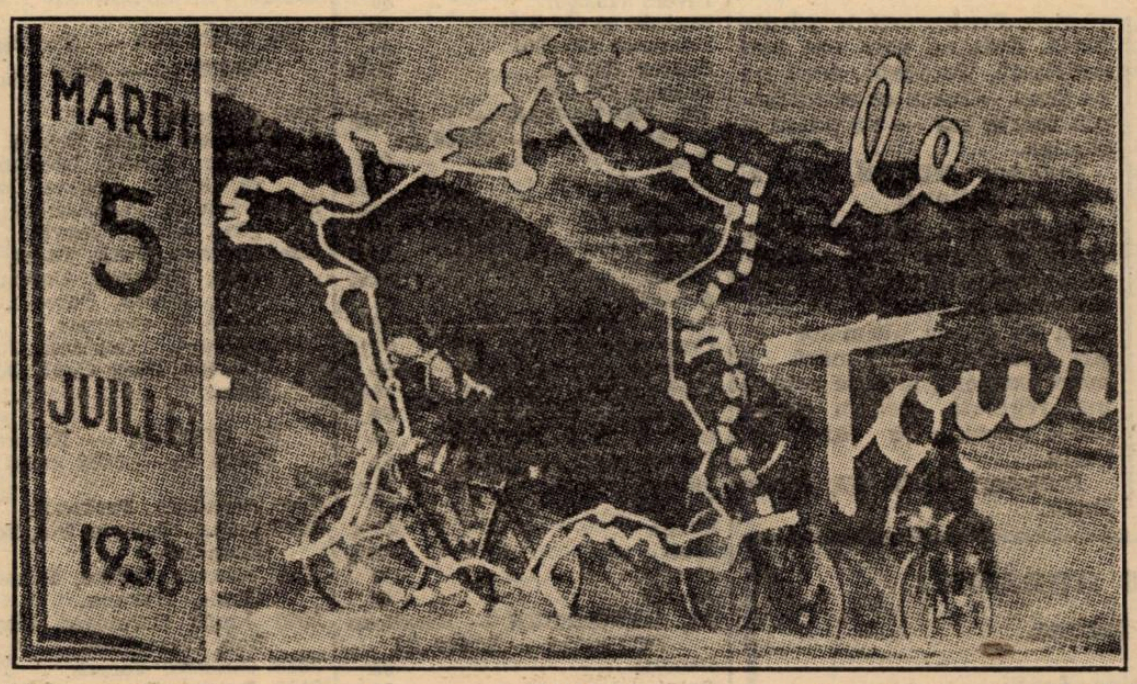

a) Au semnat foaia cuprinzând modificările din regulamentul cursei.

b) Au depus 200 fr. pentru valiză și impermeabile.

c) Au semnat regulamentul, cu numele, pronumele, vârsta, și locul nașterii;

d) Au fost obligați să se fotografieze și să fie cântăriți.

e) S'au supus, parte din ei, unui riguros examen medical.

f) Concurenții care n'au fost în regulă cu U. V. F. (Uniunea velocipedică franceză) și „U. C. I." (Uniunea ciclistă internațională), au trebuit să prezinte o fișă de la „U.V.F." certificând că sunt alergători în regulă.

Numai după ce au fost îndeplinite toate aceste formalități, d. Robert Diologent, din administrația ziarului, a înmânat fiecărui concurent fișa, în baza căreia s'au putut prezenta la plumbuire.

CAȚIVA... „CONTRAVENIENȚI"

Iată lista celor care n'au fost în regulă, trebuind să treacă în prealabil, pe la secretariatul „U. V. F."-ului.

1. S. Maes; 11. Walschot; 12. Lauwers; 13. Bartali; 17. Servadei; 18. Rossi; 19. Vicini; 20. Cottur; 23. Simonini; 24. Trogi; 25. Scheller; 26. Seiden; 27. Ruland; 28. Hauswald; 30. Wendel; 31. Arents; 32. Schild; 33. Langhof; 34. Oberbeck; 35. Heide; 36. Weckerling; 41. Laurent; 52. Ramos; 54. Prior; 55. Hehlen; 57. Egli; 58. Perret; 59. Besana; 60. Knuti; 62. Hellemons; 66. Antonie Van Schendel; 70. Clemens; 72. Didier; 76. Lesueur; 86. Bernardoni; 87. Puppo; 90. Gianello; 93. Spaperi; 94. Grimbert.

NUMERE ȘI INVITAȚII

Fiecărui concurent, i s'a dat apoi numărul de ordine, pe care-l va purta pe spatele tricoului.

Odată cu aceasta, i s'au înmânat și două bilete pentru a putea intra în curtea ziarului invitații alergătorilor.

PLECAREA

In ziua plecărei, spectacolul a fost acelaș știut de ani de zile.

Dar nimic nu i-a scăpat din entuziasm, din intensitatea emoției.

Aceeaș masă de lume blocând rue Faubourg-Montmartre, în așteptarea startului.

La ora 9 și 15, s'a dat plecarea din fața ziarului „L'Auto".

Strada s'a spart în mii de urale.

Cei 96 cicliști, frumos îmbrăcați, plini la față, au pornit ușor, în corpore, spre marginea orașului, la poarta Vesinet.

Aci s'a așteptat ora 11 și 15.

Lume imensă.

Flori, sărutări, ultimele recomandații, emoțiile inerente înaintea pornirii într'o cursă de talia acesteia care, anul acesta, mai vârtos ca oricând prezintă un gigantic și misterios semn de întrebare.

Iar Biscot, eternul și simpaticul starter, a lăsat steagul, marcând plecarea în a 32-a ediție a celei mai grandioase competițiuni „Turul Franței".

La 21 August

LA LUXEMBURG SE VA ORGANIZA UN MARE RALLYE CICLIST INTERNAȚIONAL

Federația română de ciclism a primit regulamentul cursei

Turing Clubul din Luxemburg a luat inițiativa frumoasă de a organiza un grandios rallye ciclist, în a doua jumătate a lunii August.

„F. R. S. C."-ul a primit regulamentul acesui rallye precum și invitația de a participa.

Din regulamentul probei, — pe care-l publicăm în traducere mai jos, — se poate vedea că inițiativa este cât se poate de frumoasă și că rallye-ul acesta, este pe lângă un eveniment festiv și un bun prilej de a face sport de bună calitate.

REGULAMENT

Art. 1. — Cu ocazia celei de a 40-a aniversări a „A. I. T."-ului, (Asociația Internațională Turistică) și a „T. C. L."-ului (Turing Clubul Luxemburghez), se organizează la 21 August 1938, un mare rallye-u ciclist internațional cu sosirea la Luxemburg.

Art. 2. — „A. I. T."-ul și Uniunea Ciclistă Internațională (U. C. I.) patronează rallye-ul.

Art. 3. — Un mare număr de premii în natură (obiecte de artă) de o valoare totală, considerabilă, se vor atribui, în acest rallye, tuturor participanților, prin tragere la sorți.

Art. 4. — Marele rallye ciclist internațional, este deschis exclusiv cicliștilor afiliați unei federații naționale, sau făcând parte, fie din „A. I. T." fie din „U. C. I.".

Art. 5. — Participanții pot acoperi ruta lor, individual, sau în grupuri (cluburi)

Art. 6. — Premii speciale în natură se vor acorda cicliștilor individuali, venind pe șosea, din punctele cele mai îndepărtate de orașul Luxemburg.

a) pentru cicliști: 20 premii;

b) pentru doamne: 10 premii;

c) pentru tandem: 10 premii.

Art. 7. — Se vor distribui și cupe:

a) grupările (cluburilor) cele mai numeroase (minimum 10).

In caz de egalitate, cupa va reveni grupului care va fi făcut cel mai mare număr de kilometri.

b) grupului venind pe șosea din punctul cel mai îndepărtat (minimum 10 participanți).

In caz de egalitate, cupa va reveni grupului cel mai numeros.

Distanța punctului de plecare la primul control luxemburghez, va fi calculată pe drumul cel mai drept.

Pentru a) și b) grupurile nu pot obține decât o singură cupă.

c) grupărilor posedând cele mai multe tandem-uri.

Art. 8. — Afară de acestea se vor mai acorda:

a) pentru grupurile reunind din cele mai îndepărtate puncte (minimum 10 participanți), 5 premii.

b) pentru grupurile cele mai numeroase (minimum 10 participanți), 5 premii.

Pentru participanții dela categoria a) și b), grupurile sau clubuțile, nu pot obține decât un singur premiu.

Art. 9. — Premii-suvenir.

Fiecare participant va primi un frumos obiect-suvenir, decernat special, cu ocazia celei de a 40-a aniversare a „A. I. T."-ului.

Art. 10. — Inscrierile trebuesc trimise la sediul „T. C. L.", Coin Grand' rue et Porte Neuve 2, Luxemburg, cel mai târziu două săptămâni înaintea datei cursei, adică la 7 August 1938.

Inscrierile vor purta citeț: numele, pronumele și adresa exactă a participantului, numele federației căreia îi aparține, eventual numele grupului sau clubului din care face parte, — dacă e vorba de un ciclist, de un tandem omogen (doi domni, două doamne) sau de un tandem mixt.

Din lipsă de spațiu, publicăm astăzi numai partea întâi a regulamentului, iar restul, în numărul viitor, urmând ca, ulterior, să comentăm această probă festivă, aducând și noutățile respective, cu privire la participarea cicliștilor români, — dacă, eventual, se va produce.

AUTOMOBILISM

E rândul filialei din Sibiu a A. C. R. R.-ului să organizeze Cursa de coastă dela Vestem ameninţată ?

Luna Iunie a fost neobicinuit de bogată în evenimente motorizate.

Activitatea acestei luni a început cu proba motociclistă pentru „Cupa Jubiliară" şi s'a sfârşit cu competiţiunea automobilistă de regularitate, denumită „Cupa Carpaţilor".

„Marele Premiu al Bucureştilor" şi cursa de viteză pe un kilometru cu plecare din mers, au completat în mod fericit o activitate cu adevărat laborioasă.

S'au înregistrat cu acest prilej, succese frumoase, prevestitoare ale unei epoci mai prospere, pentru sporturile motorizate dela noi, sporturi cari, în ciuda eforturilor depuse de grupări şi particulari, continuă să nu strălucească decât printr'un redus număr de încercări.

Din nefericire, activitatea din Iunie nu va fi reeditată în cursul prezentei luni.

Programul automobilist şi motociclist nu conţine, în aceste 31 zile, decât o singură probă.

Şi, şi aceasta nu are dată fixă şi, în consecinţă, nu se poate pune bază pe ea.

CURSA DE COASTA DELA VEŞTEM

Filiala din Sibiu a A.C.R. R.-ului a făcut cunoscut înainte de întocmirea programului, că a decis disputarea cursei de coastă pe dealul Vestem, la sfârşitul lunei Iulie.

A.C.R.R.-ul a luat notă de această comunicare şi a trecut competiţiunea în programul de activitate pe anul în curs.

In ultimul timp însă, forul automobilismului românesc, a fost înştiinţat că filiala sa din Sibiu nu o duce prea bine cu fondurile şi că are nevoe de un ajutor.

In principiu însă, automobiliştii sibieni au stabilit data cursei pentru ziua de 31 Iulie.

COMPETITIUNEA AMENINŢATA CU ANULAREA?

Faptul că filiala din Sibiu a A.C.R.R.-ului nu a redactat încă regulamentul şi nici nu a încunoştiinţat pe alergători asupra proectelor, este simptomatic şi lasă se se întrezărească posibilitatea unei anulări a competiţiunei.

Desigur că noi, ca şi toţi pasionaţii automobilismului şi motociclismului, nu dorim ca acest lucru să se întâmple, ci preferăm ca bănuelile noastre să fie categoric desminţite.

RALLYE-UL SIBIU

Anul trecut, cursa de coastă dela Vestem s'a desfăşurat cu ocazia târgului de mostre organizat în oraşul de dincolo de Carpaţi şi a fost precedată de o competiţiune turistică, intitulată „Rallye-ul Sibiu".

Organizatorii îşi propuseseră să reediteze, anul acesta, programul din 1937.

Credem însă că, spre a se salva cursa de coastă dela Vestem, se va renunţa la această competiţiune care include, şi ea, destul de costisitoare cheltueli.

„Marele Premiu al oraşului Braşov"

Prima noastră competiţiune de viteză pe circuit se va ţine la 7 August

Iniţiativa înfiinţării şi la noi a curselor automobiliste de viteză pe circuit se datoreşte unui alergător prematur dispărut din rândurile noastre.

Incă din 1930, regretatul Gheorghe Nadu a depus toate străduinţele pentru înfăptuirea acestui mare deziderat al automobiliştilor români, dar soarta nemiloasă nu i-a permis să-şi vadă visul cu ochii.

Iniţiativa lui însă a găsit continuatori într'o mână de oameni stabiliţi la Braşov şi, în 1935, a luat fiinţă, sub denumirea de „Marele Premiu al oraşului Braşov", prima cursă de acest gen, dela noi.

De atunci, importanta întrecere s'a disputat în fiecare an, bucurându-se de un caracter internaţional şi, la 7 August, se va alerga pentru a patra oară.

Suntem informaţi că regulamentul probei a fost redactat şi nu va întârzia să vadă lumina zilei.

D. ing. Vincent Closs, preşedintele Moto Clubului Român din Braşov, grupare care patronează această întrecere, ne-a asigurat că lucrările în vederea cursei sunt foarte înaintate şi şi-a manifestat convingerea că cea de a patra ediţie a „Marelui Premiu al oraşului Braşov" va fi, cel puţin, la înălţimea precedentelor.

Campionatul naţional de viteză

Anul acesta, Automobil Clubul Regal Român a instituit un campionat naţional de viteză pentru trăsurile de sport şi cele de curse.

Pentru stabilirea clasamentului acestui campionat se vor ţine cont de performanţele realizate de concurenţi în probele: cursă de viteză pe un kilometru cu plecare şi sosire oprită, cursa de viteză pe un kilometru cu plecare din mers, „Marele premiu al Bucureştilor" şi „Marele premiu al oraşului Braşov".

Până în prezent, Petre Cristea şi Michael Sontag sunt oamenii cei mai indicaţi să-şi adjudece victoria.

Cursa de coastă dela Feleac se va alerga la 2 Octombrie

Cea mai importantă competiţiune automobilistă şi motociclistă de coastă, din câte se dispută la noi, cursa dela Feleac (Cluj), a fost sortită, anul acesta, pentru data de 2 Octombrie.

Această întrecere are o importanţă deosebită, prin faptul că, din 1930, când a făcut parte din campionatul de munte al Europei şi a văzut victoria lui Hans Stuck, ea a rămas înscrisă pe calendarul internaţional al A. I. A. C. R.-ului.

In ultimii patru ani, competiţiunea aceasta, înfiinţată din Inaltul îndemn al M. S. Regelui Carol II, a corespuns unei emulaţii deosebit de interesante, prin faptul participării la ea a numeroşi alergători străini.

Dar cu toate că automobiliştii români au avut de luptat cu bune elemente, venite de peste graniţă, recordul probei a rămas în patrimoniul ţării fiind deţinut de excelentul Jean Calcianu.

La 10 Iulie

Se va alerga prima cursă ciclistă de 300 km.

FRSC organizează în ziua de 10 Iulie a. c. o cursă ciclistă pe distanţa Bucureşti-Predeal-Bucureşti (290 km.).

Proba se aleargă sub formă de handicap, deschis tuturor licenţiaţilor F.R.S.C.-eului din clasele amator şi independent cat. I, II şi III-a.

Handicapul se va da în felul următor.

Cat. 3-a plecarea la ora 6 dim.

Cat. 2-a plecarea la ora 6,14 dim.

Cat. 1-a plecarea la ora 6,24 dim.

Parcursul Handicapului Munţilor este următorul: plecarea din piaţa Victoriei pe şoseaua Kisseleff, apoi pe şoseaua naţională Bucureşti-Predeal, cu sosirea la Predeal în faţa batalionului Vânători de Munte, iar întoarcerea se va face pe aceeaşi rută, cu plecările în ordinea sosirilor la Predeal şi cu sosirea în Bucureşti prin şoseaua Herăstrău - şos. Jianu - Bul. Buzdugan - Strada Aviatorilor, unde va fi sosirea.

La Predeal va fi un repaus de 2 ore în care timp se va da şi masa alergătorilor.

Adunarea concurenţilor se face în piaţa Victoriei cu începere dela ora 5 dim., iar împărţirea numerilor şi semnarea foilor se vor face până la ora 5.50, plecarea dându-se absolut fix la ora 6 dim.

Concurenţii sunt obligaţi a avea echipamentul curat, frânele în bună stare de funcţionare, ghidoanele buşonate, contrar nu vor putea lua plecarea.

Nu sunt admişi concurenţi cu schimbări de viteză.

Nu sunt admise maşini urmăritoare dacă nu au la bordul lor un oficial care pe propria lui răspundere va îndruma maşina pe întreg traseul cursei.

Alimentarea pe parcurs este interzisă cu desăvârşire.

In caz de accident vizibil concurenţii pot schimba bicicletele între ei sau părţi din ele rupte, pedale etc.; dela maşinile însoţitorilor este exclus a da concurenţilor ajutor cu material în afară de cele specificate în acest articol.

Concurenţii sunt obligaţi a avea rezerve de boiauri şi orice aprovizionare din maşinile însoţitoare coincide cu scoaterea din cursă.

Media impusă va fi de 33 km. la oră. Dacă nu se realizează această medie, premiile nu se vor da.

Premiile sunt următoarele: 1) 3000 lei; 2) 2000 lei; 3) lei 1000; 4) 500 lei.

Palmaresul „Marelui Premiu al Franţei"

Anul	Circuitul	Invingătorul	Maşina
1906	Le Mans	Szisz	Renault
1907	Dieppe (770 kms)	Nazzaro	Fiat
1908	Dieppe (770 kms)	Lautenschlager	Mercédès
1912	Dieppe (1.540 kms)	Boillot	Peugeot
1913	Amiens (916 kms)	Boillot	Peugeot
1915—1920	Nu s'a disputat		
1921	Le Mans (517 kms)	Murphy	
1922	Strasbourg (802 kms)	Nazzaro	Duensenberg
1923	Tours (799 kms)	Seagrave	Fiat
1924	Lyon (810 kms)	Campari	Sunbeam
1925	Montlhéry (1.000 kms	Benoist	Alfa-Roméo
1926	Miramas (509 kms)	Goux	Delage
1927	Montlhéry (600 kms)	Benoist	Bugatti
1928	Comminges (263 kms)	Williams	Dalage
1929	Le Mans (605 kms)	Williams	Bugatti
1930	Pau (395 kms)	Etancelin	Bugatti
1931	Montlhéry (1.258 kms)	Chiron-Varzi	Bugatti
1932	Reims (742 kms)	Nuvolari	Bugatti
1933	Montlhéry (500 kms)	Campari	Alfa-Roméo
1934	Montlhéry (500 kms)	Chiron	Alfa-Roméo
1935	Montlhéry (500 kms)	Caracciola	Alfa-Roméo
1936	Montlhéry (500 kms)	Wimille-Sommer	Mercédès
1937	Montlhéry (500 kms)	Chiron	Bugatti
1938	Reims (500 kms)	Brarchitsch	Mercédès

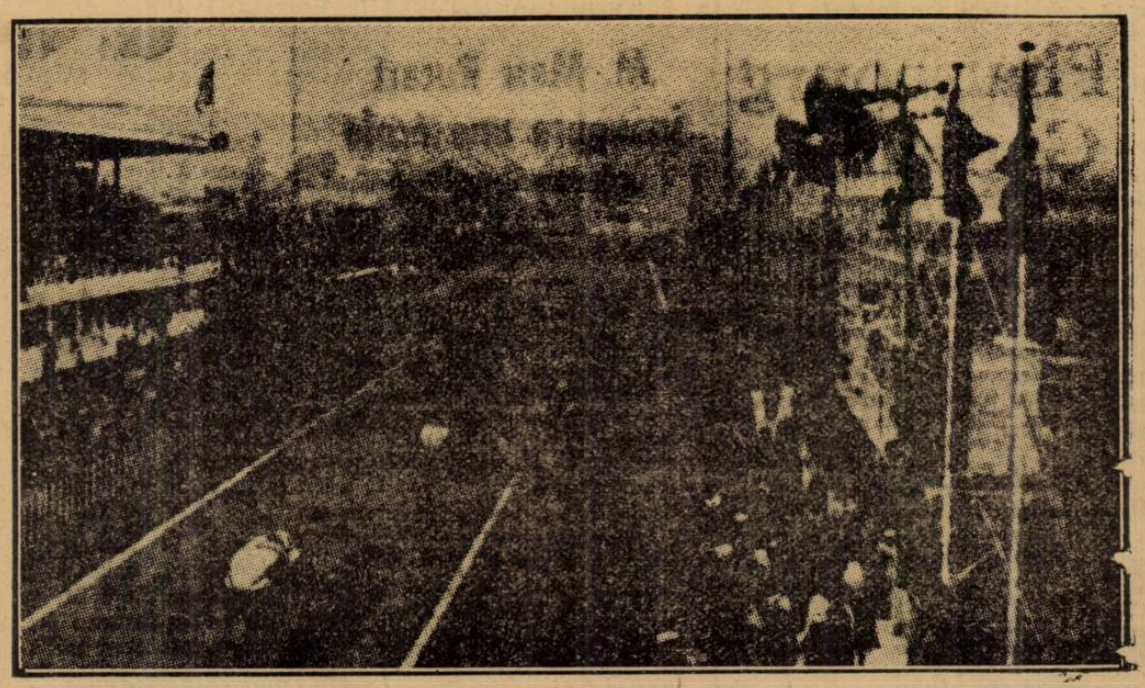

In „Marele Premiu al Franţei" Brauchitsch conduce înaintea lui Caracciola.

ATLETISM

Liga Someş va organiza la 17 Iulie campionatele de ştafetă şi Marathonul naţional

Până acum câteva zile nu se ştia cu preciziune dacă anul acesta campionatele naţionale de ştafetă şi marathonul naţional se vor desfăşura la Bucureşti sau în altă parte.

Iată însă că azi, federaţia noastră de specialitate a primit o telegramă din partea ligii de atletism Someş prin care anunţă că-şi asumă organizarea acestei reuniuni naţionale, urmând, prin urmare, ca acestea să se desfăşoare în ziua de 17 Iulie la Cluj.

CLUJENII VOR SA FIE LA INALŢIME

La cinstea care li s'a făcut, clujenii vor să răspundă cu aceiaşi monetă.

Astfel se anunţă că în ce priveşte organizarea tehnică, liga Someş, prin harnicul ei preşedinte d. rof. Iuliu Haţieganu, se va strădui să o pună la punct, de o aşa manieră, ca să mulţumească chiar şi pe cei mai exigenţi.

CLUBURILE SE PREGATESC IN VEDEREA ACESTOR CAMPIONATE

Nu ne mai despart de această manifestare decât două săptămâni.

In toată ţara, au început pregătiri intense în vederea acestei manifestaţiuni, fiecare club voind să facă o figură cât mai onorabilă.

In special, în rândurile „cârlanilor" dela Venus, domneşte o vie activitate, dorind ca prin participarea lor să se consacre definitiv ca elemente de valoare, primul la 4+100 m., iar care le-a adus un record naţional.

Astfel, Cristea, Hidioşanu Drăgănescu şi Ionescu Ştefan, fac antrenamente zilnice de sprint şi schimb sub supravegherea lui Ciaclani şi Mazilu.

La viforişti aceiaşi fierbere: Lupan, Calistrat, Weileman fac zilnic antrenamente.

Deocamdată, galbenii aşteaptă cu nerăbdare întoarcerea din Italia a lui Ghiţescu şi din Germania pe a lui Necula, două elemente de reală valoare, primul la 4 100 m., iar secundul la 4+400 m.

Cât priveşte marathonul, la Braşov, Gaal a declarat că nu-i va scăpa anul acesta victoria.

Intr'un cuvânt, campionatele din capitala Ardealului au deslănţuit o activitate vie în toată ţara.

UN CONCURS DE VERIFICARE

Cu această ocaziune F. R. A. a luat sănătoasa iniţiativă ca în cadrul acestui concurs, să se ţină şi câteva probe de verificare la care să fie observaţi câţiva atleţi, în vederea matchului cu Polonia dela 31 Iulie.

In acest scop vor fi observaţi la prăjină dr. Biro, Banffy, Söllösi şi Jekel.

La înălţime, urmează să fie observaţi Alexandrescu, Stoichiţescu, Hasfalvi, Bran, Frantz, Spaniol şi Liskay.

Deasemenea pentru cursele de garduri se vor prezenta la acest concurs: Herold, Negru, Krupka şi Banffy.

Cu aceste probe, programul acestui campionat e mai bogat şi credem că va prilejui un frumos spectacol atletic.

DISPOZIŢIUNI IN LEGATURA CU DEPLASAREA ATLEŢILOR LA CLUJ

F. R. A. ţine să anunţe cluburile participante că pe timpul campionatelor asigură atleţilor masa şi casa gratuit, aceasta numai pentru atleţii cari participă efectiv, admiţându-se o singură rezervă (nu entru ştafetă).

F. R. A. voind să reprime cu desăvârşire abuzurile, şi dorind ca să nu se mai repete spectacolele din anii trecuţi va sancţiona cu severitate pe cei ce nu înţeleg să se conformeze.

In privinţa deplasărei, F. F. A. va asigura atleţilor o reducere pe C. F. R. de 75%, restul de 25%, urmând să fie suportat de cluburile respective.

Palmaresul întâlnirilor Franţa – Germania

Iată mai jos, bilanţul celor zece întâlniri franco-germane.

Se vede de aici, că germanii au bătut în toate întâlnirile echipa Franţei, care niciodată nu s'a ridicat peste 68 de puncte, faţă de germani, cari au obţinut în 1936 103 puncte.

Iată palmaresul, sau bilanţul, după cum vreţi să-i spuneţi:

1927: Germania bate Franţa, 69 la 42
1928: Germania bate Franţa, 84 la 64
1929: Germania bate Franţa, 79 la 66
1930: Germania bate Franţa, 84 la 67
1931: Germania bate Franţa, 89 la 62
1932: Germania bate Franţa, 87 la 64
1933: Germania bate Franţa, 83 la 68
1934: Germania bate Franţa, 95 la 55
1935: Germania bate Franţa, 102 la 48
1936: Germania bate Franţa, 103 la 48
1938: Germania bate Franţa, 105 la 46

In 1926, Germania bate Franţa şi Elveţia cu 127 puncte la 89 şi 68 puncte respectiv.

E uşor de văzut, că Franţa e în plin... regres. Cel mai mare număr de puncte a fost obţinut în 1933, când a fost bătută cu 83 la 68.

O diferenţă deci, de numai 5 puncte.

In acelaş timp, Germania înregistrează un adevărat succes, deoarece dela început a obţinut scoruri din ce în ce mai categorice, culminând, anul acesta, cu zdrobitorul 105 la 46.

Meetingul atletic dela Anvers

Duminică s'a desfăşurat la Anvers o interesantă reuniune atletică la care au luat parte câteva vedete ale atletismului continental.

Din păcate, rezultatele nu sunt prea bune, din cauza pistei complet desfundate.

Reuniunea s'a bucurat de asistenţa a 15.000 de spectatori.

Rezultatele tehnice:

Prăjină: 1. Lindblad (Suedia) 4 m.; 2. Zsuffka (Ung.) 3,90 m.

Înălţime: 1. Staj (Norvegia) 190 cm.; 2. Spanjerdt (Olanda) 185 cm.; 3. Kennedy (Anglia) 180 cm.

5000 m.: 1. Csaplár (Ung.) 15:21,6; Ward (Ang.) 15:22; 3. Capelle (Belgia) 15:29.8.

100 m.: 1. Osendarp (Olanda) 10,8 sec.; 2. Holmes (Angl.) 10,9 sec.; van Beveren (Ol.) 11.

1500 m.: 1. Nilsson (Suedia) 4:00,2; 2. Lehue (Norvegia) 4:00,6; 3. Alford (Angl.) 4:01,2; 4. Szabo (Ung.) 4:02.

110 m. garduri: 1. Finlay (Anglia) 14,8 sec.; 2. Thornton (Anglia) 15,2; 3. Binet (Belgia) 16.3 s.

800 m.: 1. Collyeo (Anglia) 1.54,6; 2. Bauman (Ol.) 1:54,7; 3. Gulhaugen (Norv.) 1:55,6.

Disc: 1 Bergh (Suedia) 47.42 m.; 2. Kulitzy (Ung.) 46,79; 3. De Bruyn (Ol.) 44,78.

200 m.: 1. Osendarp (Ol.) 21,9 sec.; 2. Van Beveren (Ol.) 22,1 sec.; 3. Sweeney (Anglia) 22,2.

De pe pistă..

La Helsinski s'a desfăşurat un concurs atletic care a înregistrat rezultatele:

100 m.: Tammisto 10 s. 8.
200 m.: Tammisto 22 s. 7.
400 m.: Räkköläinen 51 s.
800 m.: Penssa 1 m. 55 s. 8.
1.500 m.: Mäki 3 m. 580 4 s.
5.000 m.: Mäki 14 m. 29.
10.000 m.6 Salminen 31 m. 11 s. 8.
110 m. garduri: V. Jussila 15 s. 2; T. Jussila 15 s. 8.
Înălţime: Kotkas 1 m. 90. Kalima 1 m. 95.
Prăjină: Reinikka 4 m. 01.
Greutate: Bärlund 15 m. 51.
Disc: Katkos 47 m. 29.
Suliţă: Nikkanen 75 m. 50, yarwinen 74 m. 04.

*

La matchul atletic Germania - Franţa, au participat printre alţii şi următorii campioni olimpici:

H. WOELKE (greutate).
G. Stoeck (suliţă).
UN RECORDMAN MONDIAL:
W. Schroeder (greutate).
UN CAMPION AL EUROPEI:
R. Rochard (5000 de metri).
UN RECORDMAN EUROPEAN:
L. Long (lungime).

TENNIS

Campionatele naţionale de tennis încep mâine

Mâine după amiază, pe terenurile Tennis Clubului Român, din strada Dr. Staicovici, încep campionatele naţionale de tennis.

Ca în fiecare an, cea mai importantă reuniune a jucătorilor şi jucătoarelor de tennis din întreaga ţară se bucură şi de această dată, de un deosebit interes.

Campionatul din anul acesta, se anunţă foarte interesant şi prin faptul, că va participa la el, pentru prima oară ca amator, Constantin Tănăsescu, care a izbutit câteva succese răsunătoare pe Coasta de Azur şi Anglia.

Alături de el vom avea ocazia să vedem la lucru şi pe eroii matchului de Davis Cup cu Anglia, Schmidt şi Caralulis.

Deasemenea evoluţia tinerelor speranţe Erös, Pusztai, Benedek, etc., este aşteptată cu un legitim interes, de public şi specialişti.

*

Inscrierile se primesc numai până astăseară pe adresa d-lui Gh. Lychiardopol (str. Dr. Staicovici 43, telefon 35604), secretarul general al T. C. R.

Tragerile la sorţi vor avea loc tot astă seară la T. C. R.

Campionatele naţionale se vor juca în două categorii, cat. I şi cat. II-a.

SPORTURI NAUTICE

Instrucţiuni generale pentru participarea în caravana nautică Turnu Severin-Mamaia

(Urmare din pagina 2-a)

23. Pe tot timpul caravanei ţinută şi raport între participanţi. Abaterile vor fi sancţionate pe loc şi cu severitate.

24. Participanţii sunt rugaţi a adresa verbal conducătorului caravanei, orice neplăceri sau nevoi, iar pentru cazurile mai grave se vor adresa în scris prin registrul de reclamaţii şi cereri.

25. Pe lângă caravană va funcţiona un personal de serviciu de care însă nu se va face abuz.

Să nu se uite scopul urmărit de această caravană: „munca în aer liber".

PEDEPSE

26. Participanţii cari nu se vor prezenta la start la ora fixată în itinerar, pentru plecare, se vor considera că au abandonat cursa şi vor trage consecinţele prin aceia că vor suporta cheltuelile de înapoiere. Dacă eventual are şi îmbarcaţiune, va fi dată în primire cu dovadă organelor din port. F. R. S. N.-ul şi asociaţiie respective neluându-şi nici o răspundere.

27. Toţi cei ce vor fi sancţionaţi cu îndepărtarea din caravană, ca măsură disciplinară, vor suporta personal toate cheltuelile de înapoiere, atât pentru ei, cât şi pentru îmbarcaţiune dacă au.

Cei ce vor fi îndepărtaţi din caravană din motive de boală, se vor bucura de avantajiile participanţilor, cari au terminat cursa până la capăt, iar îmbarcaţiunea sa, dacă este proprietar va rămâne să fie folosită în cursă, pe răspunderea asociaţiei din care face parte.

Cei ce abandonează cursa fără motiv constant, tehnic sau sanitar, se înapoiază pe contul său propriu.

PARTICIPAREA OSTAŞILOR

Toate unităţile militare cari participă în caravană vor trimite ostaşi sub comanda unui şef, aducând cu el:

a) Hrana în bani a ostaşilor, după caz suplimentată, având în vedere efortul depus, pentru tot timpul parcursului socotindu-se dela data plecării din cazarmă şi data înapoierii după sfârşitul caravanei.

b) Cazane pentru fiertul hranei, cu toată vesela necesară bucătăriei.

c) Corturi mari pentru camping.

Aceşti conducători de echipă, vor intra sub ordinele conducătorului caravanei, care îşi va exercita comanda prin ofiţerii însărcinaţi cu serviciile respective, arătat la art. 9 din regulament.

RAPORTUL

29. La sfârşitul fiecărei etape, toţi şefii serviciilor, se vor prezenta la ora fixată prin orar, conducătorului caravanei, pentru a raporta mersul serviciului respectiv, precum şi nevoile şi greutăţile ce eventual au avut de întâmpinat, spre a se lua măsuri de îndreptare şi a primi diverse dispoziţiuni.

30. Bărcile care nu iau parte la concursuri, se vor strânge la locul indicat de serviciul de ordine şi numai după ce vor pleca toate bărcile cari iau parte la concursuri, vor continua drumul până la capătul de etapă.

31. Toate asociaţiile vor avea un delegat care va lua parte la toate îndrumările, hotărîte de conducătorul caravanei şi prin care se va comunica toate dispoziţiunile ce se vor lua.

Tot aceşti delegaţi, au obligaţia să cunoască toate nevoile şi reclamaţiile membrilor săi, intervenind pentru satisfacere, neadmiţându-se ca un membru direct să se adreseze conducătorului caravanei, fără să fi înştiinţat în prealabil pe delegatul şef.

D. Col. Pavlid la radio

Astăseară, d. col. Pavlid va vorbi la radio despre „Drumeţia la munte". Personalitatea vorbitorului, precum şi manifestările sale anterioare în faţa microfonului românesc sunt destul de cunoscute ca să nu mai fie nevoe să insistăm asupra importanţei acestei conferinţe.

PAGINA BOXULUI

Ilie Petrescu, speranța boxului românesc,

va încerca Sâmbătă să dovedească tuturor, că titlul suprem e în mâini bune

Marea gală a campionatelor naționale, se va desfășura peste câteva zile.

Punctul de atracție al acestei reuniuni, îl constitue, desigur, întâlnirea pentru titlul național la toate categoriile, între Ilie Petrescu deținător și M. Spakow chalenger.

Ultimul, fost la rându-i deținător, ani de-arândul, al titlului greu al țării, va încerca să și-l recucerească.

In această luptă, Spakow vine cu un șirag impresionant de victorii asupra celor mai încercați boxeuri europeni și români.

Dela faimoasele dueluri cu Riond, Nour, Lancia și Axioti, în care Spakow a reușit lupte memorabile, pe care le-a absolvit întotdeauna cu succes în ultimii ani, el nu mai avusese în țară adversari de valoare.

Așa că trona liniștit.

Primul care l-a sdruncinat oarecum, a fost Vasile Șerbănescu.

De astă dată, însă, el va avea un adversar redutabil, în Ilie Petrescu.

Tânărul și proaspătul campion al României, a reușit, în scurta sa carieră, performanțe de o valoare excepțională, printre care, la loc de cinste, figurează matchul cu Heuser, chalengerul campionatului mondial.

Prin această comportare, Ilie Petrescu s'a impus drept o mare speranță a boxului românesc, iar în matchul ce va susține Sâmbătă în compania lui Spakow, va lupta pentru câștigarea ultimului galon, înaintea lansării unei provocări lui Karl Lazek, deținătorul titlului continental al tuturor categoriilor.

Cum însă, Spakow luptă pentru același lucru, din aspirațiile lor și credințele că fiecare e mai bun decât celălalt, credem că va ieși o bătălie formidabilă, un match în care loviturile puternice vor abunda, iar întâlnirea va fi amenințată, în orice moment, de un sfârșit neașteptat și totuși normal, față de valoarea celor doi boxeuri.

Matchul poate fi deci foarte bine denumit „întâlnirea bombă", knok-outul putând reveni din orice parte și atunci când ne vom aștepta mai puțin.

IȘI VA FACE EFECTUL, PUMNUL DE FIER AL LUI ȘERBANESCU ?

Semivedeta reuniunei se va petrece între cunoscutul banul Cheo Morejon și Vasile Șerbănescu.

Cum ambii boxeuri se găsesc după unele rezultate defavorabile și țin cu orice preț să-și refacă prestigiul în fața publicului bucureștean, vor lupta cu o ardoare puțin cunoscută.

Deși fostul campion al României, din punct de vedere technic, nu se va prezenta la înălțimea

ILIE PETRESCU

adversarului, totuș valoarea pumnului său poate fi hotărîtoare.

In fața lui Morejon, el are șanse să reușească, aceia ce lui Spakow și Ilie Petrescu le-a fost imposibil.

Faimosul său „pumn de fier", poate pune în derută pe cel mai abil technician.

Și în acest sens, nu trebue uitat că însăși campionul mondial la toate categoriile, negrul Joe Louis, a ajuns în fruntea greilor din lume, datorită exclusiv acestei calități : pumnul.

Așa că nu e deloc exclus ca din această luptă, Șerbănescu să fie acel care să termine victorios.

Cubanul însă, e extrem de rezistent, și orice pronostic asupra finalului luptei dintre ei, s'ar părea hazardat.

Cine e mai bun dintre ei, vom vedea totuș Sâmbătă seara.

GH. POPESCU E OPTIMIST

Al doilea campionat național de pe programul reuniunei, va fi cel dintre Lucian și Gh. Popescu, pentru titlul național al categoriei ușoare.

Ploeșteanul, adoptiv, s'a pregătit intens în vederea acestei lupte și manifestă un optimism — ne scrie corespondentul nostru — aproape exagerat.

El e sigur că de astădată va tranșa rivalitatea cu Lucian Popescu și că va reedita comportarea din matchul care i-a adus senzaționala victorie asupra lui Toma Aurel.

Lucian însă a arătat, în matchul cu Iordănescu, o formă care ne-a reamintit de zilele lui de glorie, de boxeurul deținător a două titluri continentale.

Cum ambii boxeuri sunt desăvârșiți excrimeuri, se așteaptă furnizarea unui spectacol de o valoare superlativă.

SANDU ION — GH. RAPEANU

O partidă ce va fi la fel de spectaculoasă ca și aceea dintre Lucian Popescu și Gheorghe Popescu, o vor furniza excelenții pugiliști Sandu Ion și Gh. Râpeanu.

Ultimul e un technician desăvârșit și matchurile reușite în compania lui Nicolae Stamate, când acesta era campion național, sunt o mărturie a calităților sale.

In întâlnirea cu Sandu Ion, el se prezintă cu convingerea categorică, că victoria nu-i poate scăpa.

Cum însă, Sandu Ion e animat de aceiaș dorință și calitățile sale îi dau dreptul să spere într'un verdict favorabil, lupta se pare că va fi câștigată până la urmă, de acela dintre ei, a cărui condiție va fi mai bună.

ANTON OSCA

Apariția, sau mai bine zis lupta, pe care Anton Oșca — fostul finalist al campionatelor europene dela Milano o va susține în matchul de debut în rândurile profesioniștilor e așteptată cu legitimă curiozitate.

Dacă va da satisfacție, ne putem aștepta din parte-i la multe lucruri frumoase în viitor.

Adversarul său va fi Vasile Voinescu.

In forma definitivă, programul se prezintă astfel:

ILIE PETRESCU — M. SPAKOW pentru campionatul național la toate categoriile.

LUCIAN POPESCU — GH. POPESCU pentru campionatul național al categoriei ușoare, 10 reprize a 3 minute.

CHESO MOREJON — V. ȘERBANESCU 10 reprize a 3 minute.

SANDU ION — GH. RAPEANU 10 reprize a 3 minute.

ANTON OȘCA — VASILE VOINESCU 6 reprize a 3 minute.

Sorții au căzut

Matchul Spakow-Ilie Petrescu

a fost hotărât pentru 10 reprize

Eri după amiază, în prezența celor doi boxeuri, sorții au tranșat litigiul privitor la durata matchului de campionat național, dintre Moți Spacow, pretendent și Ilie Petrescu, deținător.

Vom reaminti în treacăt că actualul purtător al titlului ținea ca matchul să fie angajat pentru 15 reprize, pe când fostul campion nu accepta decât 10. Litigiul neputându-se tranșa pe cale amicală, cei doi protagoniști au căzut de acord să lase sorții să decidă.

Eri a fost îndeplinită și această ultimă formalitate și sorții au fost favorabili lui Moți Spakow.

Deci, matchul vedetă al reuniunii de Sâmbătă se va disputa în 10 REPRIZE A 3 MINUTE.

DECLARAȚII

După ce sorții s'au pronunțat, cei doi boxeuri au făcut declarații.

MOȚI SPAKOW. Sorții m'au favorizat. Dar, nu era necesar căci nu-mi vor trebui mai mult de 5 reprize spre a termina cu adversarul meu.

ILIE PETRESCU. Am certitudinea că Spakow va împărtăși soarta lui Schmeling.

Amănunte de organizare

în legătură cu gala de Sâmbătă

Pentru marea reuniune de box care se dispută Sâmbătă 9 Iulie la „Arenele Romane" având „cap de afiș" senzaționalul match Ilie Petrescu — Moți Spakow, organizatorii comunică următoarele amănunte :

Au fost preferate „Arenele Romane" pentru această senzațională reuniune, datorită faptului că, fiind dispuse în amfiteatru dau posibilitatea unei vizibilități perfecte.

Cu toate că „Arenele" nu au decât 6000 de locuri, organizatorii reuniunei au fixat prețuri de intrare accesibile tuturor și anume :

GALERIA	Lei 50
STAL	„ 100
REZERVAT	„ 220
FOTOLIU	„ 300

Dat fiind numărul redus de bilete și interesul de public extraordinar pentru această gală, senzațională, speculatorii de bilete au și început activitatea, făcând rețineri masive.

Pentru a se evita specula, organizatorii au pus în vedere celor două agenții de locațiune „ALCALAI" și „VICTORIA SPORT" să nu vândă mai mult de 6 bilete de persoană, iar cei cari vor fi găsiți vânzând bilete în alt loc decât în aceste două magazine vor fi dați pe mâna poliției.

Biletele se vor vinde cu prețurile de mai sus numai până Joi 7 Iulie, după care vor fi majorate cu 30 la sută.

La această reuniune nu se va da nici un bilet de favoare.

Pentru spectatorii din Ploești se va organiza o caravană de autobuze, rezervându-se un număr fix de 500 de bilete ce se vor vinde în Ploești Joi 7 Iulie.

Poftă de mâncare...

Nu se poate spune că Henry Armstrong nu este un mâncăcios. Iată-l savurând aci o respectabilă porție de friptură.

D. Kankovsky explică

De ce a fost suspendat d. C. Aureliu

Matchul Ungaria-Banat nu a fost anulat

Au fost rectificate numai două decizii. In campionatele europene, rezultatele vor putea fi apelate

D. A. Kankovszky, secretarul general al F. I. B. A., publică următoarele despre şedinţele F. I. B. A.-ei, care a avtut loc la Berlin, în ziarul Nemzeti Sport.

SUSPENDAREA D-LUI AURELIU

„Intre 20 şi 25 Iunie F. I. B. A. a ţinut trei şedinţe la Berlin,

La 20 Iunie s'a ţinut şedinţa comitetului executiv, care a discutat câteva chestiuni curente.

Intre altele, a figurat decizia matchului Reprezentativa Banat-Ungaria. Comitetul executiv a stabilit că Nagy şi Bondi, au câştigat la Timişoara şi că d. Aureliu, arbitrul conducător, a procedat nereglementar.

In aceiaşi şedinţă, d. Aureliu a fost suspendat, până când nu va face un raport amănunţit despre deciziile d-sale nereglementare.

ŞEDINŢE EXTRAORDINARE

In zilele de 21 şi 22, au decurs şedinţele celui de al XIII-lea congres extraordinar.

Dat fiind că pe ordinea de zi au figurat chestiuni importante, interesul era mare.

La acest congres au participat reprezentanţii a 18 ţări, printre care şi câte un delegat american şi japonez.

CE POATE ŞI CE NU POATE FACE UN BOXEUR AMATOR ?

Punctul cel mai important a fost chestiunea amatorismului.

De multă vreme toată lumea ştie că accepţiunea amatorismului a suferit unele schimbări după războiu încoace.

Din această cauză, F. I. B. A. a luat o importantă hotărîre.

Conform acestei hotărîri un boxeur amator de acum încolo, nu va putea petrece mai mult de 21 de zile în străinătate. Excepţie sunt campionatele olimpice, campionatele Europei, şi matchurile inter-naţiunii.

Intr'o localitate, un boxeur nu va putea petrece, decât maximum 7 zile.

Punctajul deasemenea va suferi unele modificări.

După lungi discuţii congresul a stabilit în sfârşit aprecierea loviturilor.

„Tabelul de apreciere" va fi întocmit în mod definitiv, de o comisiune, compusă din d-nii MURPHY (Irlanda), HIERONIMUS (Germania) şi SMEDS (Finlanda).

Acest tabel va arăta exact cum trebuesc apreciate loviturile, „timpul la pământ" etc.

O altă hotărire, mi-a dat mie însărcinarea pregătirii campionatelor mondiale din 1940, indiferent, dacă se va organiza Olimpiada sau nu.

ALTE CHESTIUNI

Iată şi câteva chestiuni pe scurt:

1. Greutatea mănuşii va trebui să fie 228 de grame (8 uncii), din care pielea trebuie să aibă 4 uncii, iar pernele protectoare 4 uncii.

2. Cu ocazia matchurilor internaţionale, durata cântarului să fie de 30 de minute.

3. La Olimpiadă şi la campionatele Europei, va funcţiona şi o comisie de Apel (jury d'Appel), care în cazuri justificate, va putea schimba deciziile greşite sau nedrepte.

4. In caz de rănire, dacă ea nu a fost intenţionată, punctele obţinute până în momentul rănirii vor avea un caracter deciziv.

5. Match nul va exista numai la matchuri internaţionale amicale.

6. Cronometrul nu va putea număra „tare", în caz de knock-down, ci va trebui să arate secundele cu degete arbitrului.

Şi totuşi

A. S. Jandarmeria s'a desfiinţat

Asupra existenţei grupărei A. S. Jandarmeria, s'a scris foarte mult la noi în ultimele luni.

S'a anunţat anume că acest merituos club s'a desfiinţat, pentru ca d. general Bengliu să desmintă categoric acest fapt, care — sincer — ne-a bucurat enorm.

ŞI TOTUŞI...

In existenţa şi cultivarea sportului militar, A. S. Jandarmeria îşi avea o situaţie bine stabilită, deoarece datorită înţelegerei de care au dat dovadă conducătorii respectivi, au putut fi scoase la iveală o serie de elemente de valoare certă.

Iată însă, că ultimul număr al „Buletinului federaţiei de atletism", publică în ultima pagină, următoarea notiţă:

„Fed. R. A. a primit înştiinţarea că pe data de 22 Ianuarie a. c. „Asociaţia sportivă culturală Jandarmeria", s'a desfiinţat".

Deci e categoric.

A. S. Jandarmeria nu mai există.

Adunarea generală F. R. V. B.

Adunarea generală extraordinară a Ligii Muntenia de volley şi basketball, a fost convocată pentru Marţi 19 Iulie crt., la ora 20.

Jucătorul Capra (Milan) a reclamat

şi arbitrul Klein a consemnat în raport că a fost lovit la Bucureşti cu un obiect de metal

Rapid va fi amendat de F. R. F. A.

Delegaţi străini la matchurile din Bucureşti?

Eri, federaţia noastră de football a primit o adresă cu conţinut interesant şi surprinzător totodată, din partea secretariatului Cupei Europei Centrale.

Anume, i se cere F.R.F.A.-ului relaţii urgente asupra unor incidente (!?) petrecute la matchul Ripensia-Milan din 26 Iunie, fapt care este menţionat şi în raportul arbitrului Klein.

Acesta a consemnat în raportul său că, în cursul matchului, jucătorul Capra (Milan) i-a reclamat că a fost lovit cu un obiect de metal aruncat de spectatori.

Este curioasă această cerere, mai ales că jucătorii italieni au fost foarte frumos primiţi de publicul nostru.

Iar arbitrii de tuşe n'au semnalat niciun incident în acest sens F.R.F.A.-ului.

In orice caz însă, deşi noi n'am văzut nimic, nu putem pune mâna 'n foc că n'a fost aşa.

Rapid va fi amendat de federaţie

Pe de altă parte, F.R.F.A. s'a sesizat de unele fapte petrecute Duminică, la matchul Rapid-Ujpest, contrar prevederilor regulamentare şi va sancţiona gruparea Rapid cu o amendă.

Vina feroviarilor este că au permis intrarea înăuntrul terenului de joc prea multor persoane : conducători, manageri, etc., care — de multe ori — au năvălit pe teren.

Ori se ştie, că există dispoziţiuni categorice în acest sens, pe baza cărora Venus a contestat primul match cu Rapid din cadrul Cupei României.

DELEGAŢI STRAINI La MATCHURILE DIN BUCUREŞTI

Faptul acesta, ca şi reclamaţia jucătorului Capra, pot avea unele consecinţe.

Prima o va suporta Rapid, iar a doua poate fi următoarea: în viitor, la matchurile pentru C.E.C. din Bucureşti, vor funcţiona delegaţi străini, desemnaţi de secretariatul Cupei.

La campionatele europene dela Paris

Forurile atletice franceze, organizatoare anul acesta a campionatelor europene, ce se vor desfăşura la Paris, între 3 şi 5 Septembrie, au anunţat F.R.A. că pentru România s'a rezervat numai un singur loc.

Deşi federaţia franceză nu s'a arătat prea mărinimoasă faţă de atletismul românesc, totuşi trebuie să ne mulţumim şi cu atât, dat fiind că acest loc însemnează o întreţinere gratuită la Paris, pe tot timpul disputării campionatelor.

Rămâne acum să vedem cine va fi fericitul ales, pentru acest loc şi cuvântul îl vor avea conducătorii F. R. A., rămânând convinşi că federaţia va pune tot discernământul în această alegere.

Cupa Cămărăşescu

A. S. Politechnica a zdrobit

Tennis-Club-Iaşi cu scorul de 5-0

Sâmbătă, Duminică şi Luni, pe terenul T. C. T. din Iaşi, s'a jucat partida de tennis dintre echiap Tennis-Club şi echipa bucureşteană A. S. Politechnica, în cadrul cupei Ioan Cămărăşescu.

Echipa bucureşteană fiind în formă mare, a dispus categoric de adversari cu 5—0.

REZULTATELE TECHNICE

SAMBATA 2 IULIE

Simplii domni

Botez—Bogdan 6—1 ; 6—2 ; 6—1.

Rurac—Racoviţa 6—4 ; 1—6 ; 6—4 ; 6—4.

DUMINICA 3 IULIE

Dublu domni

Botez—Rurac—Sturdza — Bogdan 12+10 ; 9—11 ; 5—7 ; 6—3 ; 6—2.

LUNI 4 IULIE

Botez—Racoviţă 6—0 ; 6—1 ; 6—1.

Rurac—Bogdan 2—6 ; 6—1 ; 3—6 ; 6—2 ; 6—1.

In urma acestei victorii, A. S. Politechnica s'a calificat pentru turul următor, când vor întâlni pe Tennis-Club-Român Bucureşti.

Matchul decisiv U. D. R. -- Unirea Tricolor nu se va mai juca la Craiova

Aşa a decis comisia campionatului naţional, aseară

Astă seară şedinţa în continuare

1. Comisia având în vedere că grupările U. D. R. şi Unirea Tricolor, nu au căzut de acord să joace al treilea match din turul de calificare la Ploeşti, Lugoj ori Sibiu, iar pe de altă parte n'au căzut de acord nici pentru disputarea jocului la Bucureşti, pe terenurile Venus sau Giuleşti, cu porţile închise şi deoarece s'a constatat că terenul din Craiova, unde matchul fusese fixat iniţial, nu prezintă completă neutralitate, din cauza litigiului existent între U. D. R.—Craiovan, pe considerentul că Craiovan era pe punctul de a fi radiat din campionatul diviziei naţionale B din cauza neprezentării la matchul pentru Cupa României ce-l avea de susţinut cu U. D. R. la Reşiţa.

Comisiunea decide programarea jocului Unirea Tricolor pe terenul O.N.E.F. din Sibiu.

2. Contestaţia grupării Universitatea, introdusă la jocul cu Tricolor C. F. P. V. disputat la 26 Iunie la Ploeşti, contra dreptului de joc al jucătorului Glaser, a fost respinsă pe baza referatului comisiei de transferări.

3) Comisia campionatului naţional va ţine astă seară şedinţă în continuare.

El Housine, un boxeur de viitor

La Paris, boxeurul marocan El. Housine a repurtat o semnificativă victorie, învingând prin abandonare în repriza opta pe spaniolul Ortega.

Dat fiind treçutul învinsului, victoria face din El. Housine, un boxeur de mare viitor.

Editura Societăţii Anonime „Universul", Bucureşti—România

Taxa postală plătită în numerar conform aprobării dir. g-rale p. t. t. nr. 70.346/938.

2 LEI

UNIVERSUL

12 PAGINI
111-1938

Redacția și Administrația: Palatul „UNIVERSUL", str. Brezoianu 23—25. Telefon Centrala: 3.30.10 — Redactor responsabil: EUGEN DUMITRESCU

Proprietar: „Universul" S. A. Adm.-delegat STELIAN POPESCU Inscris sub No. 167, Trib. Ilfov | Nr. 111. — Anul I | BUCUREȘTI. — Vineri 8 Iulie 1938 | ABONAMENTE: 1 an Lei 500, 6 luni Lei 270, 3 luni Lei 150

TOMA AUREL pleacă astăzi la Paris

El va boxa cu Johnny King în organizația lui Jeff Dickson

Toma Aurel, după o vacanță prelungită în țară, va pleca astăzi de dimineață spre Paris.

Eri după amiază ne-a făcut o vizită la redacție și nea declarat următoarele:

„Plec spre Paris, deoarece în țară nu mai am nimic de făcut.

La Paris mă așteaptă un match de mare importanță, pentru cariera mea pugilistică: întâlnirea cu Johnny King.

Matchul va fi organizat de Jeff Dickson și el a și fost perfectat.

Zilele trecute, am primit o scrisoare dela profesorul meu, Leclerc, prin care îmi cere ca să mă duc imediat la Paris, în vederea angajamentului.

Plec și nu uit să mulțumesc prin ziarul dvs. publicului bucureștean și tuturor prietenilor, cari m'au susținut în matchul cu Cattaneo, ca astfel să ajung campion european."

Dorim campionului european Toma Aurel, din suflet, acelaș nesfârșit lanț de succese, pentru gloria boxului românesc.

Echipa de polo a României învinsă în Cehoslovacia

Echipa de polo pe apă a României a jucat Duminică seară la Trencin-Teplice cu formația Bar-Kochba din Bratislava.

Rezultatul:

Bar-Kochba — România 10:4 (4:2). Pentru învingători au marcat: dr. Steiner (8), Földes și Reiner, iar pentru România: Szabó (antrenorul) (3) și Slăvescu.

F. R. F. A. a trimis la Berlin

confirmarea matchului Germania - România dela 25 Septembrie

Se știe că federația germană de football, a acceptat ca echipa Germaniei să joace la București la 25 Septembrie, cu echipa națională a României.

Ultima formalitate, în urma căreia întâlnirea se poate considera definitiv încheiată, a fost îndeplinită eri.

F. R. F. A. a trimes federației din Berlin o adresă prin care confirmă matchul Germania-România la București, la 25 Septembrie.

SUSANNE LENGLEN distinsă cu „Legiunea de onoare"

Paris, 6. — Ministrul Educației naționale a remis eri d-nei Lenglen (mama dispărutei campioane), crucea „Legiunei de onoare", care urma să fie atribuită Susannei Lenglen, într'un viitor apropiat, pentru marile servicii aduse cauzei sportive.

CONDOLEANȚELE REGELUI GUSTAV V AL SUEDIEI

Paris, 6. — Ministrul Suediei la Paris, a prezentat azi în mod oficial, condoleanțele M. S. Regelui Gustav V al Suediei, d-nei Lenglen.

Dispăruta campioană era partenera preferată a sportivului Suveran.

Matchul de box pentru titlul României la toate categoriile, se dispută Sâmbătă la Arenele Romane.

Chestia zilei

INTREBARE...

Își va conserva titlul Ilie Petrescu?
Sau va intra în mâinile lui Moți Spakow!!

D. BARLASSINA

va conduce matchul de Duminică

El va fi ajutat la tușe de d-nii Tică Iliescu și Jean Petrescu

Intâlnirea dintre Ripensia și Ferencvaros, este un match tare și această caracteristică a lui, a fost recunoscută chiar de comitetul Cupei, care a delegat ca arbitru conducător al matchului de Duminică, pe cunoscutul referée italian Barlassina.

Renumele și rutina arbitrului italian, care, alături de John Langenus, a condus cele mai mari întâlniri internaționale ale continentului, formează încă o atracție a matchului dela Venus.

Ca arbitri de linie vor funcționa d-nii Jean Petrescu și Tică Iliescu.

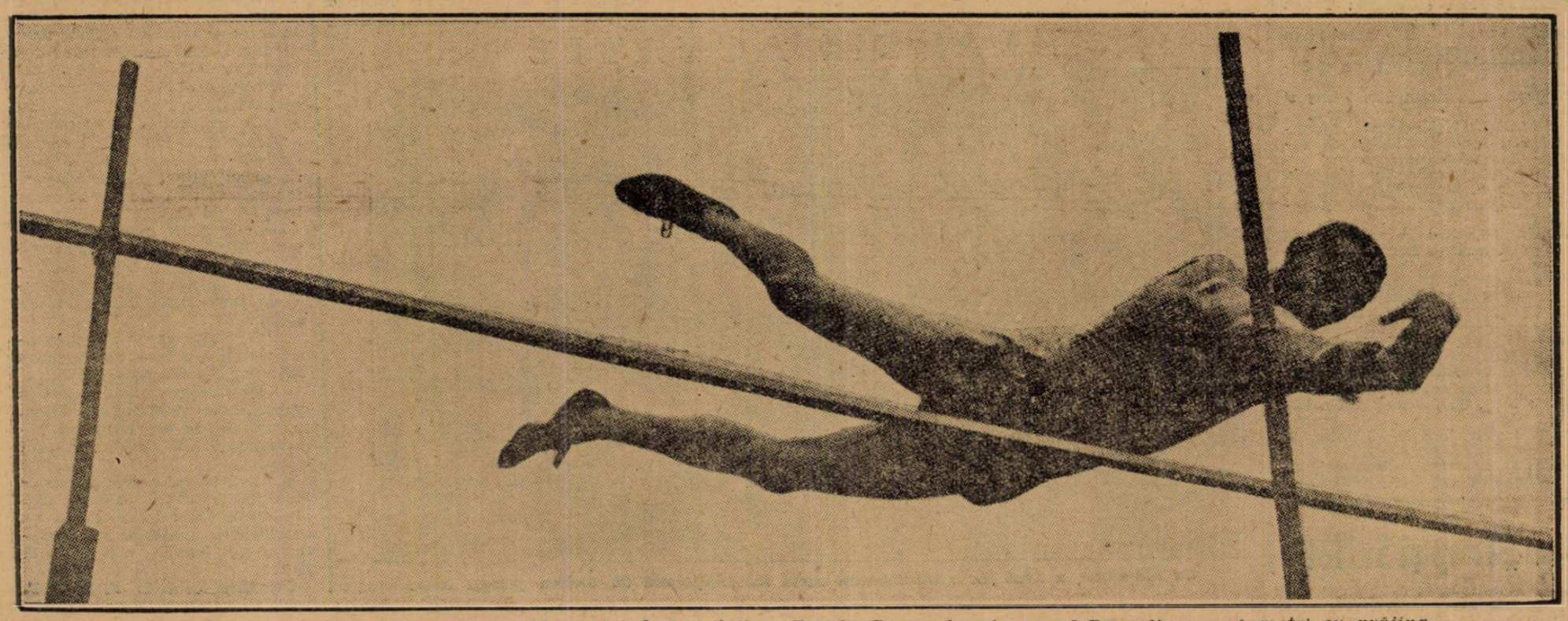

Un instantaneu impresionant la matchul de atletism Franța-Germania: francezul Ramadier sare 4 metri cu prăjina.

SPECTACOLE

CINEMATOGRAFE

CARLTON: Un cântec pentru tine cu Alice Brady și Kenny Baker, Jurnal Fox.
ARO: Inchis în cursul lunilor Iulie și August.
CAPITOL (sală și grădină): Se caută o femee, jurnal și completare.
CARLTON: O femee fără importanță, jurnal O. N. T. și Mowietone.
SCALA: Alibiul d-rului Tindal și jurnal Paramount.
SELECT: Cântărețul tristeții sale.
SAVOY: Nostalgie și Ingerul străzii.
TRIANON: Banda veselă și jurnal Paramount.
FEMINA (plafonul descoperit): Visuri sdrobite și jurnal Fox.
REGAL: O crimă fără importanță și Jurnal Paramount.
CORSO: Domnișoara Mama Mea și Strigătul sălbaticilor.
PALAS BULEVARD: Tainele căsătoriei, jurnal și completare.
ROXY: Se caută o femee, jurnal și completare.
NISSA: L'am întâlnit la Paris și Muzica e viața mea.
FORUM: Victoria Suverana Angliei și O lacrimă ascunsă.
RAHOVA: Prima noapte și Cea mai bogată fată din lume.
GLORIA: Dejun în doi și Alarma în Peking.
DIANA: Granița însângerată și Miss Theodora.
UNIC (Grădina și sala): Victoria Suverana Angliei și Invitația la
ELISEE: Banda veselă și jurnal Paramount.
ILEANA (sala și grădina, strada Avrig): Saratoga și Fortul negru.
TRIUMF: Misiunea locotenentului Perry și Comoara blestemată. dans.
SPLENDID (Moșilor 290): Agenți secreți cu Frații Marx și Spovedanie.
VENUS: Farmecul tinereței și Ogorul.
ORFEU: Groază în Shangai și Aur în Stradă.
ȘIC: Groază în Shangai și Aur în Stradă.
IZBANDA: O aventură în Manhatta, Răzbunarea lui Drumond și Omul mecanic (Robot).
VOLGA-DOROBANȚI: Gentlemen după miezul nopții și Sclavii onoarei.
PARIS (Sala și grădina): Mi-e viața în pericol, Quadrilul și revista Culcă-te în patul meu.
AMERICAN (Sala și grădina): Rosalie și Necunoscuta.
NERO (Grădină): Lumpacius Vagabondus și Istoria se scrie noaptea.
LOLICA: Farmecul Bohemei și Mormântul lui Genghs-Khan.
LUCIFER: Broadway Melody 1938 și Cobra Tango.
MODEL: Avangarda eroilor și Shanghai.
MARCONI: Gasparone și Aristocrat de ocazie.
CITY: Drumul spre glorie și Acuzata.
TOMIS (Grădina și sala): Stella dalas și Paderewsky în Rapsodia II-a.
FLORIDA (Grădina și sala): O nuntă ca 'n povești și Căpitanul Easton.
AIDA (Sala și grădina): Când o spioană iubește și Gondola cu Himere.
MARNA: Misterul d-nei în gri și Ce ții tu ce-i soacră-mea.
ATENEUL TEI: Cavalerul Dreptății și Simfonia Jazzului.
A.R.P.A. Tango nocturn și Stan și Bran scoțieni.
FILANTROPIA (Kiseleff): Troica și Panică prin văzduh.
ODEON: O aventură în Manhattan și Totul pentru tine.
CENTRAL: Drapelul galben și Biroul II.
PACHE: Misteriosul Mr. Wong și Confetti.
EDISON (Sală și grădină): Monumentul Indian și Trupa de reviste Georgescu-Iași.
ASTRA (Grădină): Un sărut la licitație și Curierul de Sud.
LIA: Stigmatizata și Aur și femei.
DACIA (Grădina și sala): Când vrea femeia și Borneo extraordinar.
VOLTA BUZEȘTI: America Melodie și Insula păcatelor.
FRANKLIN: Noaptea Roșie și Mister Flaw.
BARCELONA: Troica și Secretul celor trei.
MILANO (Grădină și sală): Parnel și Mazurca albastră.
REX: Intre două femei și Un băiat timid.
ASTRA: Un sărut la licitație și Curierul de Sud.
LOLICA: Farmecul Bohemei și mormântul lui Genghs-Khan.

Citiți „Trup și Suflet"

Scrisori din Spania...

Se joacă din nou football!...

90 de minute de football, între două lupte. Cluburile mari se pregătesc pentru... viitorul campionat

Bilbao, 1938. — *Este imposibil să faci un pas în Bilbao fără ca să nu întâlnești urmele războiului.*

Și deși pe cerul albastru, de vară iberică, nu au mai apărut de mult escadrele inamice, te uiți fără să vrei în sus, gata de fugă.

In fața lui „San Mamés"— stadionul lui A. C. Bilbao, clubul de atâtea ori campion al Spaniei — amintirile sportive vin torent.

Iraragori, Cilauren și ceilalți eroi ai footballului spaniol, legați indisolubil de istoria capitalei basce, ca și celebrii ași ai trecutelor „corridas", sunt acum personagii legendare.

UN MATCH DRAMATIC INTR'UN CADRU PACIFIC

Intâlnirea s'a disputat la San Mamés, între cei doi pioneri ai footballului basc, „Racing Santander" și „A. C. Bilbao".

Soarele e cald și covorul de iarbă are toate nuanțele unui verde luminos.

Tabloul e pacific și dominat de culoarea roșie a capelelor recruților naționaliști și de mătasea neagră a doamnelor.

Lumea sosește încet, în grupuri liniștite și pe obrazul tuturor se citește plăcerea că pot uita, pentru câtva timp, răsboiul.

„Entrada general" (peluza), care costă 20 lei, se umple mai repede și mai sgomotos.

Tribuna acoperită, — biletul costă dublu — nu e ocupată complet, nici când începe matchul.

In general, se poate spune că nu vine atâta lume ca „înainte", dar matchul care se joacă este amical.

El nu are interesul celor două puncte din campionat și nici pasiunea unui tur din „Copa d'Espana".

Totuși, când echipele apar pe teren, în tricourile tradiționale, aplauzele sunt la fel de puternice ca și înainte de răsboiu.

N'ar avea niciun rost să vă trimit o cronică detailată a acestui match de football.

E deajuns să spun că deși echipele nu mai au niciun nume mare în rândurile lor, publicul a luat parte la joc cu o însuflețire intactă, și să redau câteva aspecte, cari să arate că footballul nu a dispărut din istoria poporului spaniol.

3—1 LA PAUZA... 4—5 SCORUL FINAL

A. C. Bilbao apare în vechile tricouri, roșu cu alb, iar Racing Santander, în alb-verde.

Ambele echipe sunt formate din jucători tineri.

Scorul este deschis de A. C. Bilbao, care a transformat o lovitură de 11 metri, acordată pentru un hands al fundașului dreapta.

Imediat, însă, alb-verzii egalează la un corner.

La pauză, Bilbao conduce cu 3-1 deși, ca ansamblu, Santander a făcut o impresie mult mai bună.

In repriza secundă, Bilbao conduce la un moment dat cu 4-2 dar până la sfârșit scorul este 5-4 pentru Santander, care a marcat trei puncte în mai puțin de 20 de minute.

Dar matchul era amical, astfel că scorul nu avea nici o importanță și pe urmă alb-verzii au fost întotdeauna un adversar tare al campionilor și a fi învinsă de ei nu a fost niciodată o rușine pentru echipa lui Gorostița și Iraragori.

Ca tehnică și tactică, ambele echipe s'au ținut destul de aproape de nivelul din trecut deși s'a jucat mai mult pe sus, iar în matchul acesta, s'au tras mai multe lumânări decât în întreg campionatul trecut.

Publicul a văzut însă nouă goaluri și a plecat mulțumit.

Ceia ce lipsește tinerilor jucători, este în primul rând viteza și apoi pasele pe jos, care făcuseră forța footballului spaniol din trecut.

S'au văzut însă opt cornere executate în modul cel mai clasic posibil, dintre cari au fost transformate două, ceia ce înseamnă că jocul de cap, arta neîntrecută a vechilor internaționali, este o însușire mare și pentru generația tânără.

F. C. SEVILLA IȘI CUMPARA UN STADION

De vitalitatea marilor cluburi spaniole, a făcut dovadă acum în urmă F. C. Sevilla, clubul lui Eizaguire, celebrul „urmaș al lui Zamora".

In așteptarea vremurilor mai bune, clubul a adunat 400.000 de pesetas, cu care a cumpărat „10 campo" — stadionul — pe care îl avuseseră numai închiriat.

Clubul intenționează să adauge și o pistă de atletism iar tribunele vor fi mărite pentru o capacitate de 24.000 de locuri numerotate și 8.000 de locuri în picioare.

Toată lumea are încredere într'o revenire apropiată și sănătoasă a sportului.

CERCURILE NAȚIONALISTE ȘI TURNEUL SELECȚIONATEI BASCE

Din nenorocire, nu toți spaniolii sunt sub arme, mulți dintre ei preferând să aștepte sfârșitul răsboiului în străinătate.

Printre acești „dezertori", sunt o mulțime de „internaționali" spanioli de cea mai mare clasă:

Unii dintre ei, Zamora, Samitier, Zabalo și alții, joacă în cluburile profesioniste franceze, iar alții au plecat să cutreere lumea, cu selecționata bască.

Cercurile naționaliste sunt foarte enervate de primirea frumoasă făcută în America de Sud acestei selecționate neoficiale.

Federația spaniolă a cerut și a obținut din partea F. I. F. A.-ei asigurări, că selecționata nu va putea juca în nicio țară afiliată, dar bascii au jucat totuși în Chili și probabil în Argentina.

In rândurile ei activează cele mai mari nume ale footballului spaniol: Cilauren (A. C. Bilbao), Langara (F. C. Oviedo), Gorostiza (A. C. Bilbao), Pedro și Luis Regueiro, etc.

Se spune că Cilauren și Langara, sunt în tratative cu manageri francezi, primul urmând să treacă la Racing Club Paris iar secundul la F. C. Sète.

ALTE MATCHURI DE FOOTBALL

Revanșa dintre Racing Santander și A. C. Bilbao, s'a disputat după două săptămâni la Santander, pe stadionul „Sardinero" și a fost câștigată de Racing, cu scorul de 5-2.

S'a încercat alcătuirea unei competiții regulate, numită Turneul Brigadei de Navarra, și s'a jucat chiar un match în cadrul acestui turneu.

Osasuna *(Pamplona) a învins* „Societad Réal" *(Irun), cu 1-0.*

F. S. R. T. lămurește cazul SOMOGYI

Primim din partea F. S. R. T. următorul comunicat oficial:

Pentru a lămuri publicul asupra cazului d-rei Somogyi și a înlătura versiunile fanteziste care au circulat în această chestiune, F. S. R. T.-ul precizează următoarele:

In luna Mai 1937, federația ungară a cerut F. S. R. T.-ului autorizația pentru înscrierea d-rei Somogyi în clubul BEAC dela Budapesta, întrucât d-sa se stabilise pentru studii în Budapesta și avea nevoe să continue a juca tennis.

F. S. R. T. a aprobat această cerere, cu condiția expresă că d-ra Somogyi, fiind cetățeană română, d-sa nu va putea reprezenta altă națiune decât România, în matchurile între țări.

Federația ungară a admis fără reticență și în scris, acest punct de vedere.

Prin urmare, d-ra Somogyi a putut să concureze în turneele internaționale, sub culorile clubului BEAC din Budapesta, și chiar să ia parte la campionatul național al Ungariei, ca făcând parte dintr'un club maghiar.

D-ra Somogyi, de când practică tennisul, a reprezentat fără încetare România la matchurile între țări.

In Octombrie 1937, a jucat tot pentru România în Cupa Interbalcanică, organizată la Salonic.

In Iunie 1938, fără nici un preaviz și în violarea celor stabilite între federațiile ungară și română, d-ra Somogyi a apărat culorile Ungariei, în Cupa Europei Centrale, adică într'un match jucat între țări.

Acest din urmă fapt, a motivat suspendarea ei fără termen.

Ținem să subliniem că până azi F.S.R.T. nu a fost sesizată în scris, nici de federația ungară, nici de d-ra Somogyi, cum că aceea a unor jucători de origine naționalitatea română.

Nici măcar o declarație verbală în acest sens, nu a fost făcută, direct sau indirect, de d-ra Somogyi.

Situația acestei jucătoare din punctul de vedere al statutului sportiv nu poate fi asemuită cu aceea a unor jucători de origine străină, care reprezintă o țară, fie că au activat întotdeauna pentru această țară, fie că au locuit îndelung în ea.

De altminteri, punctul de vedere al FSRT se sprijină pe articolul 29, paragraful D. al regulamentului federației internaționale de law-tennis, care glăsuește astfel:

„Un jucător care a reprezentat vreodată o țară nu va putea reprezenta o altă țară decât:

a) Dacă reprezentând o țară în care a avut reședința, s'a întors în țara lui de origină și n'a reprezentat o altă țară în ultimii 3 ani;

b) Dacă țara din care face parte, a fost împărțită în 2 sau mai multe alte țări, în care caz se va considera că jucătorul n'a reprezentat mai înainte nici o altă țară.

Comitetul central F. S. R. T.

SLALOM ACUATIC

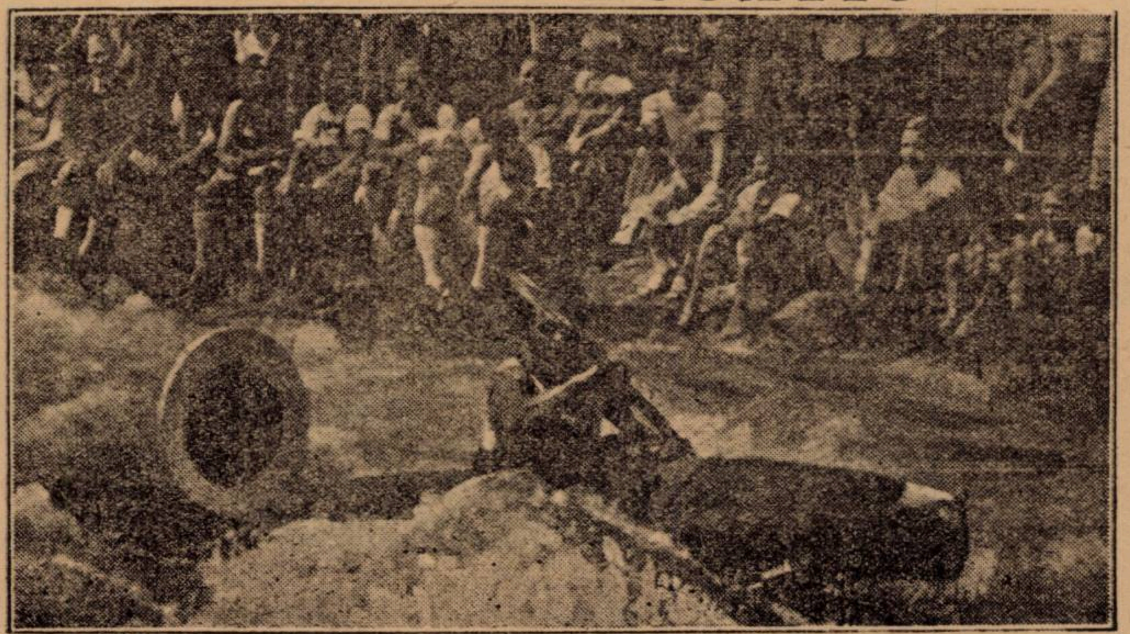

La München, a avut loc o interesantă cursă internațională de slalom pentru caiac ...

FOOT-BALL

Echipa naţională şi echipele italiene în C.E.C.

de PETRE STEINBACH

Performanţele echipelor italiene în Cupa Europei Centrale, singura competiţie oficială în care participă acestea, au lăsat să se vadă că între formaţiile de club şi echipa naţională a Italiei, există o diferenţă exagerată şi în aparenţă, inexplicabilă.

Intr'adevăr, în timp ce cei „11 azzuri" au arătat oridecâteori au venit în contact cu reprezentativele celorlalte ţări continentale, o superioritate netă, cluburile italiene, în condiţii respective, reprezentate în mod ideal de C. E. C., nu s'au arătat deloc superioare echipelor vecine.

Echipa naţională italiană este deţinătoarea Cupei Europei şi a câştigat în patru ani, de două ori campionatul mondial, ultima dată jucând pe teren străin.

Faţă de acest palmares impresionant, al lui „squadra azzura", performanţele echipelor italiene în Cupa Europei Centrale, sunt cu totul sub aşteptări.

Cluburile italiene n'au isbutit, în cei 11 ani de existenţă ai competiţiei, să cucerească Cupa decât de două ori, în 1932 şi 1934 prin Bologna.

In schimb, Austria a câştigat-o de 4 ori, Ungaria de 3 ori şi Cehoslovacia de două ori.

Explicaţia acestei diferenţe de comportare este aceea că echipa naţională italiană reprezintă într'adevăr un „11" excepţional, pe când echipele de club sunt formaţii omogene, cari nu saltă peste nivelul echipelor din celelalte ţări.

Realizarea acestui „11" imbatabil, a fost uşurată enorm de faptul că toate cluburile italiene, au acelaş sistem de joc, astfel că echipa naţională, selecţionată de un om competent, Vittorio Pozzo, joacă după un sistem unitar, practicat de oamenii cei mai buni ai footballului italian.

Secretul, care face ca Italia să fie superioară celorlalte ţări, deşi are mai puţini jucători excepţionali, decât multe din ele, este deci uşor de pătruns.

Politica fericită şi unitară a cluburilor, cari au adoptat şi desvoltă toate acelaş sistem de joc, cel mai indicat pentru condiţiile temperamentului italian, este primul şi cel mai important capăt al lui.

In al doilea rând se aşează selecţionarea pricepută a unui om, care reprezintă cea mai mare competenţă a Italiei şi pregătirea atentă dinaintea fiecărei partide sau turneu internaţional.

Şi însfârşit se adaugă superioritatea intrinsecă a footballului latin, care este, într'adevăr, cel mai apropiat pentru omul modern.

Formaţiile de club sunt echipe omogene, cu jucători apropiaţi şi de un nivel obicinuit, cari nu izbutesc să reziste în aceste întâlniri decât graţie sistemului de joc şi superiorităţii în sine a footballului latin.

Dar să nu uităm un moment, că aceasta este o stare de început şi că această diferenţă înseamnă numai un aspect de trecere.

Politica sănătoasă a grupărilor italiene, îşi va arăta în curând roadele şi atunci diferenţa va dispare, cluburile italiene isbutind să dovedească aceiaşi superioritate ca şi echipa naţională.

Lucrul acesta e sigur, pentrucă footballul fascist şi-a construit singur viitorul.

BLENORAGIA
SCURGERI, CISTITE, PROSTATITE
VINDECATE RAPID SI RADICAL PRIN
PAGEOL
CEL MAI PUTERNIC ANTISEPTIC URINAR
EVITĂ ORICE COMPLICAŢIUNI
SUPRIMĂ DUREREA
/COMUNICARE FĂCUTĂ LA ACADEMIA DE MEDICINĂ/
LA FARMACII SI DROGUERII

RIPENSIA-FERENCVAROS
va fi arbitrat de Barlassina
IAR GENOVA „93" - RAPID
de Vogel (Cehoslovacia)

Reamintim programul turului doi al Cupei Europei Centrale, precum şi arbitrii matchurilor din 10 şi 17 Iulie :

TUR

Genova : Genova „93"-Rapid ; arb. Bizik (Ceh.).
Torino : Juventus-Kladno, arb. Klein (Ung.).
Bucureşti : Ripensia-Ferencvaros, arb. Barlassina (Italia).
Praga : Slavia-Ambroziana, arb. Hertzka (Ung.).

RETUR

Bucureşti : Rapid-Genova, arb. Vogel (Ceh.).
Kladno : Kladno-Juventus, arb. Xifando (Rom.).
Budapesta : Ferencvaros-Ripensia, arb. Datillo (Ital.).
Milano : Ambroziana-Slavia, arb. Ivancics (Ung.).

VENUS
se antrenează intens

In vederea campionatelor regionale harnica secţie de atletism a clubului Venus, se antrenează intens.

Sunt aşteptaţi să sosească din provincie Sâmbătă dimineaţa: Alexandrescu Mihail, dela Cluj şi tânărul piteştean Ionescu Ştefan.

Restul lucrează intens pe stadionul 1 grăniceri, sub conducerea lui Alex. Mazilu, depunând multă râvnă în vederea unei bune calificări şi a integrării în lotul pentru tabăra dela Snagov.

Astăzi de dimineaţă la ora 9,30 pe stadionul 1 grăniceri şi mâine, Vineri, la ora 16,30 pe stadionul ANEF, vor fi văzuţi la lucru, următorii atleţi: Cristea, Hidioşanu, Munteanu, Fălcoianu, Roşianu, Sudu, Georgescu, Bujaker, Nestor, Sinu I, II, Popescu, Enache, Măruntu I, II, Drăgănescu, Bercescu, etc.

SP. STUDENŢESC
va juca la Constanţa

Constanţa va deveni, în curând, un centru volley-ballistic important.

După constituirea ligii Dobrogea, echipele locale şi-au intensificat activitatea, în vederea viitorului campionat.

Astfel, clubul Elpis a înaintat o adresă Sportului Studenţesc, prin care invită prima echipă de volleyball, pentru a susţine un joc sau două la Constanţa.

Universitarii au acceptat această ofertă şi vor părăsi în câteva zile Capitala.

Nu ne îndoim, că excelenta formaţie bucureşteană, va face o frumoasă impresie în cetatea lui Ovidiu.

Mare fierbere
în lagărul ripensist
Azi, jucătorii fac ultimul antrenament Marşul de eri

Conducerea Ripensiei priveşte cu foarte mare atenţie matchul pe care îl va susţine Duminecă împotriva Ferencvarosului.

Nu s'a luat încă nici o hotărâre în privinţa formaţiei care va juca Duminecă.

Echipa va face azi un antrenament pe arena Electrică şi abia după aceasta se va alcătui echipa.

ANTRENAMENT SERIOS

Eri dimineaţă, toţi jucătorii Ripensiei au făcut un marş de 15 km., pentru a-şi pune la punct condiţia fizică.

După antrenament au fost masaţi de soignerul Ripensiei şi au trecut apoi la odihnă.

O REINTRARE STRALUCITA

Şi-a făcut mijlocaşul Ripensiei, Lazar, care la Milano a făcut o partidă admirabilă, fiind calificat ca cel mai bun om din apărarea timişorenilor.

Figura făcută de acest talentat jucător, impune utilizarea lui şi contra Ferencvarosului.

Se pare că diriguitorii Ripensiei îşi dau seama că actualmente Lazar este într'o formă admirabilă şi-l vor utiliza şi în matchul de Duminecă.

Alte demisii de jucători

De câteva zile, numărul demisiilor de jucători s'a mai micşorat.

Eri, de pildă, n'au sosit de cât vreo 10—12, dintre care reţinem următoarele:

Aştileanu (Crişana).
Hagiopol (Dacia-Unirea).

Unirea Tricolor
a cerut Comisiei Superioare de Apel să se întrunească astă seară

U. D. R. şi Unirea Tricolor susţin şi un pasionant match de culise.

C. C. N. a fixat ca localitate de rejucare Craiova, U. D. R. a apelat decizia şi s'a fixat un oraş nou: Sibiul.

U. D. R. a plecat la Sibiu iar Unirea Tricolor a făcut apel contra acestei decizii.

Iată pe scurt peripeţiile acestui tot atât de dramatic match de culise.

CEREREA OBORENILOR

Pentru ca apelul să se poată judeca în timp util, ca să se poată aduce la cunoştinţa grupărilor decizia comisiunei, Unirea Tricolor a cerut d-lui Pădruaru, preşedintele C. S. A. ca această comisie, care se întrunea mâine seară, să se întrunească azi.

APELUL UNIRII TRICOLOR E REGULAMENTAR

Oborenii au apelat decizia comisiunei campionatului naţional pe motivul că apelul introdus de gruparea U. D. R. nu poate fi luat în consideraţie pentrucă e tardiv.

Intr'adevăr cum reşiţenii n'au făcut apel în termenul prevăzut de regulament, cinci zile dela publicarea unei decizii în Rombol, apelul Unirii Tricolor este perfect argumentat formal.

Magnificul football englez

1.000.000 spectatori şi 60.000.000 lei beneficii
...iată bilanţul lui Arsenal F. C.

Sezonul trecut a fost extraordinar de favorabil pentru Arsenal.

Un milion de „plătitori" au adus în casa clubului mai mult de 60 milioane de lei.

ŞI TOTUŞI 450.000 LEI BENEFICIU NET

Beneficiul net declarat n'a fost însă decât de 450.000 lei.

In realitate, el este de 26 milioane lei, cari au fost repartizaţi după cum urmează :

4.500.000 lei au fost afectaţi fondului de rezervă şi 17.500.000 lei pentru amortizarea cheltuelilor făcute acum trei ani, cu amenajarea arenei dela Highbury.

Din totalul de 135.000.000 lei, cât costă instalaţiile şi tribunele, au mai rămas de acoperit 27 milioane 500.000 lei.

FOOT-BALL

C.A.O. se va desființța!...

Orădenii vor recurge la acest act—dacă vor cădea în divizia B, care nu le poate asigura existența

Juhasz și David pleacă sigur, Orza nu

Pentru CAO, matchul de calificare cu Phönix, care se dispută Duminică la Baia Mare, reprezintă „nodul gordian" al existenței sale.

Intr'adevăr, existența clubului orădean este strâns legată de participarea lui în Divizia A, pentrucă nu are alte surse decât încasările dela matchuri și care-i pot asigura existența.

Retrogradând în divizia B, înseamnă că i se taie și această posibilitate.

Deci, Duminică C.A.O. își va cunoaște soarta: divizia A sau desființarea.

Căci acesta este tristul adevăr.

Reprezentantul C. A. O.-ului la București ne-a mărturisit că C. A. O nu poate juca decât în divizia A, sau se desființează.

C. A. O. se va desființa, dacă va cădea în divizia B, însă nu pentru a protesta în acest mod, ci pentrucă nu va avea posibilitatea să-și asigure existența.

In ce privește jucătorii, dacă va retrograda, C. A. O. îi va vinde.

In cazul când rămâne în diviz' A, atunci se va despărți numai de Juhasz și David.

Primul va fi cedat Tricolorului C. F. P. V., iar secundul Venusului.

Cât despre Orza, acesta nu vrea să-și părăsească grupa-rea.

S'a stabilit

VENUS

va juca la Frankfurt la 25 Decembrie

Am anunțat acum câtva timp, că gruparea bucureșteană Venus, a primit o ofertă din partea unui club din Franckfurt, pentru două matchuri în Germania.

Se propuseseră bucureștenilor două date: fie în cursul lunei August, fie între 25 Decembrie — 1 Ianuarie 1939.

Venusul a răspuns că acceptă ultimele două date, astfel că vor juca la 25 Decembrie la Franckfurt și la 1 Ianuarie la Breslau s'au Hamburg

Fondul Cupei României va fi distribuit numai grupărilor mici și sărace

Anul acesta, comisia Cupei României nu va acorda nimic din fondul său echipelor din Diviziile A și B.

Intr'adevăr, d. V. V. Tilea a aprobat cererea C. C. R.-ului de a distribui fondul numai grupărilor mici și sărace.

Momentan

S'a renunțat la matchul București—Cernăuți

Comisiunea districtuală a ținut aseară o ședință specială pentru a alcătui reprezentativa Capitalei pentru matchul cu Cernăuți.

Comisiunea văzându-se în imposibilitate de a alcătui o echipă omogenă a decis să amâne jocul de Duminică dela Cernăuți.

Ziua matchului se va fixa ulterior.

După toate probabilitățile jocul va avea loc la sfârșitul lunei August, sau începutul lunei Septembrie.

Câte 1000 lire ar fi luat jucătorii lui A. S. Milan dacă se calificau în turul doi

Milanezii puneau mari speranțe în matchul cu Ripensia de Duminica trecută. Și credeau că se vor califica.

Dar, pentru a da un stimulent în plus jucătorilor, conducerea lui A. S. Milan le-a promis câte 1000 lire, în caz de victorie la 4 puncte diferență.

Ripensia însă, le-a încurcat toate socotelile, cum s'a văzut.

Ședința de aseară a C.C.N. a fost amânată

Comisia campionatului național trebuia să se întrunească aseară.

Din cauză că membrii comisiunei nu s'au putut prezenta, ședința s'a amânat pentru o dată care va fi fixată ulterior.

D. Octav Luchide a fost delegat „observator" al matchului Rapid—Ujpest, terminat după cum se știe cu 4-0 pentru feroviari.

D. TILLEA: Spune-mi, te r og, cine a marcat primul goal!..
D. LUCHIDE: Nu știu, d-le președinte, N'AM OBSERVAT!!
Satu-Mare

Streini în nici un caz

Tricolor C. F. P. V. intenționează să angajeze pe Vetzer I ca antrenor

Se anunțase în ultimul timp, că gruparea Tricolor C.F.P.V. își va angaja un antrenor străin.

Discutând cu un conducător al grupării, am fost informați, că în nici un caz, nu se prevede angajarea unui străin.

Gruparea intenționa să-l angajeze pe Șteinbach.

In urma angajării acestuia de Mociornița, gruparea ploeșteană vizează alt antrenor autohton — pe Rudi Wetzer.

Palmer și Vaida

pe lista de transferări a Juventusului

Roș-albaștrii au luat vacanță până la 26 Iulie

Palmer a ofertat Tricolorului CFPV

Aseară, comitetul clubului Juventus a ținut ședință, în cursul căreia s'a decis ca jucătorii să ia vacanță până la 26 Iulie, când ca avea loc primul antrenament.

In ce privește efectivul, jucători ca și în trecut. Doar gruparea roș-albastră va beneficia în viitor de aceiași Palmer și Vaida, au fost trecuți pe lista de transferări.

Pentru primul, Juventus pretinde suma de 70.000 lei; dar cum Palmer are contract până în 1939, este mai mult ca sigur, că roș-albaștrii îi vor acorda deslegare gratuită, în schimbul rezilierii contractului.

De altfel, Palmer intenționează să opteze pentru Tricolor C. F. P. V.

„Cetatea" (Ismail)-„Venus" (Tulcea) 4-1 (1-0)

Ismail, 6. — In fața numai a 500 de spectatori, s'a disputat pe stadionul din localitate, matchul amical de foot-ball între formațiile prime ale echipelor „Venus" (Tulcea) și „Cetatea-Ismail".

JOCUL

Gazdele având lovitura de începere, pornesc vijelios la atac și după un schimb: Cercel, Castravetes, Doagă și Filip, acordă corner.

Lovitura de colț este bine executată de Feltiev și Moiseev, profitând de învălmășeala produsă, deschide scorul în min. 15, intrând cu mingea în poartă.

1:0 PENTRU ISMAIL

Venusiștii surprinși, reacționează destul de puternic, având ocazii de egalare, care nu sunt însă fructificate, din cauza ineficacității liniei de atac și în special, din cauza formei excelente a portarului Abagiu.

Căldura influențează oare cum asupra jocului, care devine mai moale, astfel că până la sfârșitul reprizei scorul rămâne neschimbat.

REPRIZA A II-a

In cea de a doua repriză, jocul devine dur și Leahu fiind rănit în min. 12, iese pe tușe.

Deși rămân în zece oameni, ismailenii continuă să joace numai în careul advers, însă Stoianov apără excelent.

Totuși, în min. 20 din passa lui Cercel, Doagă înscrie, imparabil, cel mai frumos punct al zilei dela 20 m.

2:0 PENTRU ISMAIL

Nervozitatea oaspeților are drept urmare, marcarea celui de al treilea punct, după 70 de minute de joc, de către Doagă, în urma unei centrări a lui Feltiev.

3:0 PENTRU ISMAIL

Mingea e reluată dela centru, de ismaileni și după o combinație foarte frumoasă, Leahu înșeală vigilența portarului venusist, marcând imparabil în min. 32.

4:0 PENTRU ISMAIL

Având avantaj destul de apreciabil, gazdele slăbesc alura jocului, permițând lui Hagiopol să reducă handicapul, șapte minute înainte de sfârșitul jocului, după o acțiune Nediu, Datcu, Nediu, Economopol, Hagiopol.

4:1 PENTRU ISMAIL

Cu ultimele puteri ambele echipe luptă să schimbe scorul, însă fluerul final îl găsește neschimbat.

CUM AU JUCAT

Dela Cetatea, s'au remarcat: Feltiev, Doagă, Cercel și Moiseev.

Dela „Venus" (Tulcea) au plăcut: Efrim, N. Nediu și Economopol.

ECHIPELE ȘI ARBITRAJUL

D. Burdin a condus bine următoarele formații:

„CETATEA-ISMAIL": Abagiu, Orlov, Muranevici, Andrei, Cercel (Castravete), Ianchelevici. Feltiev, Doagă, Castravete (Cercel), Moiseev și Leahu.

„VENUS-TULCEA": Stoianov, Filip, Efrim, Raef, Soterescu, Cuculas II, Nediu, Datcu, Economopol, Cuculas, I. Hagiopol.

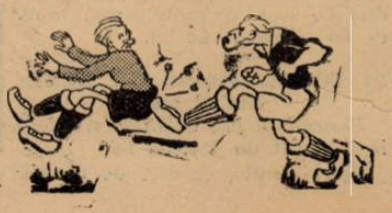

FOOT-BALL

E bine să ne cunoaştem adversarii

F. C. Rapid va ceda cu cel puţin 4 puncte, la Genova, a declarat Melchior

După succesul echipelor româneşti în primul tur al Cupei Europei Centrale, căutăm să obţinem orice amănunte, în legătură cu viitoarele matchuri ale echipelor noastre.

Şi pentru că Rapidul va juca între străini am încercat să ne informăm în primul rând, asupra adversarului său.

GENOVA E CU 3 CLASE SUPERIOARA LUI A. C. MILAN, A DECLARAT MELCHIOR

In această privinţă, am stat de vorbă cu Melchior — fostul jucător al Juventus-ului — şi iată ce ne-a declarat:

„Cred că Rapid va fi învins de Genova la 4 puncte diferenţă.

Adversarii Rapidului sunt, după părerea mea, cu trei clase superiori lui A. C. Milano.

Atât din informaţiile ce deţin din ziarele italiene cât şi din cele ce am văzut într'o recentă călătorie întreprinsă în Italia, vă pot afirma cu certitudine, acest lucru.

Dealtfel, cele spuse de mine, sunt confirmate categoric, de rezultatele obţinute de Genova în C. E. C.: a eliminat Sparta campioana Cehoslovaciei, cu scorul de 5:3.

FOSTA CAMPIOANA A ITALIEI

Adversarul Rapidului, care n'a jucat niciodată în România, este o echipă necunoscută pentru publicul nostru.

A. C. Genova a deţinut de câteva ori, la rând, campionatul naţional al Italiei.

După această perioadă de înflorire, a urmat un timp când echipa a mers slab şi a fost chiar retrogradată în divizia secundă.

Dar de vre-o doi ani, posedând din nou, elemente de valoare, a promovat în prima divizie şi de atunci, se găseşte permanent în primele locuri ale clasamentului.

Din cele spuse de interlocutorul nostru, se poate vedea că Duminecă la Genova, bucureştenii vor avea de înfruntat un adversar extrem de dificil.

Sperăm însă, că, ai noştri, nu se vor lăsa intimidaţi de faima genovezilor şi vor lupta cu aceeaşi admirabilă vigoare, care i-a adus până în cel de-al doilea tur al Cupei Europei Centrale.

După victoria dela Milano

Spectatorii nu dădeau şanse Ripensiei în faţa Ferencvarosului

La Milano, după matchul Ripensiei, publicul italian a fost dezolat de faptul că echipa nu s'a putut califica.

Toată lumea a comentat perspectivele românilor în C. E. C. şi credinţa unanimă era că Ripensia va fi eliminată din competiţie.

FERENCVAROS ECHIPA DURA

Pronosticul acesta se bazează pe faptul că Ferencvaros este singura echipă maghiară care are mai mulţi jucători duri în echipă.

Koranyi, Toldi şi Polgar, sunt trei jucători cunoscuţi prin faptul că nu se intimidează de publicul străin şi nu-şi menajează de loc adversarul direct.

In campionatul mondial, în special, Toldi a făcut impresie prin energia de care a dat dovadă în joc.

Cum Ripensia nu are oameni prea solizi, italienii cred că nu vor putea rezista atacurilor acestor jucători duri.

„Consiliul superior' dela Timişoara, sau...

De ce se joacă matchul Ripensia-Ferencvaros pe arena Venus şi nu pe A. N. E. F.

Bürger, căpitanul echipei, a avut cuvântul hotărâtor

Matchul dintre Ripensia şi Ferencvaros, se va juca Duminică pe arena Venus şi nu pe stadionul A. N. E. F., după cum s'a anunţat.

Această schimbare a terenului, pare într'adevăr inexplicabilă, pentrucă se poate prevedea de oricine că matchul acesta prezintă un interes faţă de care arena din splaiu este cu totul neîncăpătoare.

18.000 DE LOCURI, MAXIMUM

Intr'adevăr, capacitatea maximă a terenului Venus, nu trece de 20.000 de locuri şi anume sunt: 3.600 la tribuna numerotată, 2.000 la tribuna nenumerotată, 7.500 la tribuna centrală şi 5.000 la peluza populară.

Ori, cum pentru evitarea oricăror incidente, conducerea timişorenilor a hotărît să nu pună în vânzare decât 20.000 de bilete, se vede bine că diferenţa suportată de Ripensia este destul de mare.

„CONSILIUL SUPERIOR" DELA TIMIŞOARA

Preferarea arenei Venus, în locul stadionului A. N. E. F. şi renunţarea la un însemnat surplus de încasări, are o explicaţie foarte interesantă.

Pentru fixarea terenului acestui match, s'a ţinut la Timişoara o consfătuire, la care au luat parte toţi membrii din conducerea Ripensiei şi Bürger, ca reprezentant al jucătorilor.

Intrebat în această chestiune, internaţionalul a cerut în numele echipei, ca Ripensia să facă orice sacrificii şi matchul cu Ferencvaros să se joace pe terenul din splaiu, deoarece dimensiunile lui convin de minune echipei, care este foarte obicinuită cu el.

In faţa acestui argument, conducerea a fost obligată să renunţe la diferenţa de încasări, pentru rezultatul sportiv al matchului.

Asaltul disperat

Unirea Tricolor, U. D. R. C.A.O. şi Phoenix

vor lupta Duminică pentru a cuceri cele 2 metereze ale diviziei A.

Duminică se vor disputa ultimele două partide din turneul de calificare.

La Baia Mare se va juca al doilea match între C.A.O. şi Phoenix, iar la Sibiu a treia partidă dintre Unirea Tricolor şi U.D.R.

VA REFACE PHOENIX HANDICAPUL DELA ORADEA

După cum se ştie, Duminica trecută la Oradea, C.A.O. a reuşit să învingă Phoenixul cu 3:1. Astfel că acum băimărenii vor avea de remontat un handicap de două puncte.

Matchul disputându-se la Baia Mare, cele două puncte diferenţă nu constituie un handicap prea mare.

Numai că, C.A.O. a arătat în ultimul match o energie şi o voinţă de a câştiga, cari unite cu cunoştinţele footballistice ale jucătorilor, fac din ei o echipă foarte greu de învins.

Rămâne ca Duminică, Phoenix să arate că merită într'adevăr, să rămâie în prima divizie naţională. Noi credem totuşi, că nu vor reuşi să învingă pe C.A.O. la mai mult de 2 goaluri diferenţă şi că va fi necesar un al treilea joc pentru clarificarea situaţiei.

O VICTORIE CARE VA FI DECISA DE CONDIŢIA FIZICA

La Sibiu, se va desfăşura al treilea match dintre U.D.R. şi Unirea Tricolor.

Aceste două echipe au luptat cum nu se poate mai îndârjit, pentru calificarea în divizia A.

Şi putem spune că U. D. R.ul a scăpat printre degete acest loc, căci a venit dela Reşiţa cu un avantaj de două puncte, pe care a reuşit să şi-l conserve până aproape de sfârşitul matchului.

Dar tactica greşită, adoptată de jucători, a permis oborenilor să egaleze handicapul iniţial.

După felul cum s'a disputat matchul dintre cele două grupări, la Bucureşti, e probabil ca Duminică să fi cea mai îndârjită dispută footballistică, de campionat, din ultimii ani.

Despre un pronostic în acest joc, nici vorbă nu poate fi, învingător urmând a fi acela care va avea nervii mai tari şi condiţia fizică superioară.

Steinbach a condus eri antrenamentul U. Tricolor

E probabil că „maestrul" va juca Duminică

Pentrucă Marţi a plouat şi nu s'a putut face antrenament, Unirea Tricolor s'a antrenat eri după amiazi.

Antrenamentul a fost condus de Petre Steinbach şi a constat în exerciţii de condiţie.

STEINBACH VA JUCA DUMINICA?

Este foarte probabil că Steinbach va juca şi în matchul de Duminică.

Aceasta însă nu înseamnă că el este pe punctul de a reveni la Unirea Tricolor, prezenţa lui în echipă datorindu-se insistenţelor jucătorilor.

FORMAŢIA OBOREANA

In cazul acesta, Unirea Tricolor va prezenta următoarea formaţie:

Creţeanu, Covaci, Iliescu, Cristescu (Florea), Steinbach, Boteanu; Mihăilescu, Alexandrescu, Soni N. Niculescu, Cârjan, Iordache.

Dacă Soni Niculescu nu va putea fi adus dela Mamaia va juca centru înaintaş Covaci.

STOP...

UJPEST, care a sosit Luni la Budapesta, a fost aştentat de 3 persoane.

Jucătorii au luat eri de altfel concediu.

*

JAKAB dela Ferencváros (a jucat şi la Bucureşti cu echipa mânjilor) a primit o ofertă din partea grupării F. C. Sochaux. Talentatul înaintaş însă a declinat oferta.

*

„NEMZETI SPORT" publică un mare reportaj, scris de corespondentul său timişorean, d. Al. Grosz, în care prezintă pe Ripensia, cititorilor din Ungaria, elogiind formaţia care a izbutit să scoată din C.E.C. o echipă italiană.

*

KISPEST nu a luat vacanţă. Echipa pestană continuă antrenamentul, având în vedere turneele pe care trebue să le întreprindă în cursul verii.

*

Matchul pentru Cupa Europei Centrale dintre Slavia şi Ambrosiana *se va juca Sâmbătă la Praga.*

*

In cadrul turneului de calificare al Cehoslovaciei Duminică s'au obţinut următoarele rezultate:

SK Liben-SK Kopisty 3:0.
Bohemians-Kosice A.C. 1:0.

*

Comisiunea districtuală a arbitrilor, a ţinut aseară şedinţă.

S'au rezolvat chestiuni de ordin administrativ.

*

COSTACHE ALEXANDRESCU masivul fundaş al grupării Vergu, va opta pentru gruparea S. E. T.

Eri la Băneasa-Trap

HAVANA — mult ameliorată — a câștigat Premiul LEO

Reluarea activității dela hipodromul Băneasa-Trap a corespuns unui categoric succes.

Doritor de spectacole bune, publicul a acordat deplin credit — cu anticipație — venind în număr mare să asiste, deși căldura zilei constituia o mare tentație de a rămâne în răcoarea unei camere.

Eroismul spectatorilor se cuvine subliniat și elogiat în aceiași măsură.

Nimeni dintre cei ce au înfruntat canicula n'a avut însă ce regreta.

Cele 10 probe cari au constituit programul zilei, au constituit tot atâtea alergări interesante.

Datorită marelui număr de partanți și a faptului că șansele erau bine echilibrate, alergările au abundat în faze variate, iar sosirile — în majoritatea cazurilor — au fost pasionante.

In privința rezultatelor înregistrate, pe prim plan se situează cel obținut de HAVANA în PR. LEO.

Prezentată în frumoasă condiție de V. Andreyevsky, fica lui Texas a marcat cea mai bună valoare din carieră mergând 1.26.3 pe kilometru și dispunând de o serie de cai cu frumoase state de serviciu.

Continuând ascensiunea din acest an, nu va surprinde pe nimeni ca în curând să ajungă la un record apropiat de 1.25.

Una din caracteristicele acestei reuniuni a fost și faptul că foarte numeroși concurenți și-au ameliorat recordul.

Imbucurător este faptul că majoritatea celor ce și-au corectat recordul au fost cai români.

O dovadă în plus a progresului în care se găsește creșcătoria națională.

1. PR. AURELIO. Până în ultimul ocol, Zgomot a condus ostilitățile urmat aproape de Spic și Winsome Josedale care a comis două greșeli pe prima parte a parcursului.

Pe linia dreaptă iapa americană s'a desprins la prima solicitare a conducătorului său, câștigând ușor. Spic a fost al treilea, iar Sultana a patra, distanțată pentru galopuri repetate.

2. PR. TANAGRA. Pe prima parte a parcursului, a condus Credința, urmată de Tava, Eggy, Busuioc și Giuditta, în timp ce Kitty Clair ieșea din cursă în urma unui lung galop. In ultimul ocol, Busuioc a trecut în cap, dar pe linia dreaptă atacat de Giuditta a galopat, lăsând victoria la discreția Giudittei. Galopând și pe potou, Busuioc a fost distanțat în favoarea iepei Eggy care era urmată la sosire de Tava.

3. PR. TAMARA. Glonț a luat conducerea după parcurgerea primelor sute de metri. Pe întreg parcursul, pentru locul doui s'au războit Elena, Cavaler și Zenit. Finalmente, Cavaler a rămas al doullea urmat de Elena și Zenit.

4. PR. LEO. Katy Caid, a condus urmată de Blondella, pe primul kilometru, iar pe a doua parte a parcursului, Blondella a fost depășită de Nation și Havana. Pe linia dreaptă, Havana și Nation au depășit pe Katy Caid și au terminat în această ordine. Pai s'a găsit al patrulea.

5. PR. TALISMAN. După parcurgerea primelor sute de metri, Igen a luat conducerea urmată de Izma, Zvon, Busuioc și Petruș. In ocol, Igen și Izma au cedat, iar Zvon s'a detașat cu câteva lungimi. Deși a galopat odată pe linia dreaptă, n'a mai putut fi ajuns de Busuioc și Petruș cari au terminat impetuos.

6. PR. MY BOB rep. I-a. Hercegnó a condus în trenă susținută, urmată de Curier, până la intrarea în linia dreaptă. Oszlany — pe care Fischer a adus-o treptat-treptat — a depășit leaderii pe linia dreaptă, câștigând ușor. Ducesa care s'a găsit a doua la sosire, galopând pe potou, a fost distanțată în favoarea lui Curier care era urmat de Voevodul Țiganilor și Hercegnó.

7. PR. MY BOB, rep. II-a. Sorvanet a condus până pe partea opusă asupra unui pluton, din care în ultimul turnant sau desprins Champion — pe dinafară și Margaret T. pe coardă. Pe linia dreaptă, Champion a câștigat ușor iar plasele au fost luate de Margaret T. și Primrose.

8. PR. SEMMERING. După ce pe prima parte a parcursului, Catinca a condus urmată de Valențio, pe al doullea kilometru Valențio a luat cursa pe cont propriu și n'a fost la nici un moment incomodat de atacul dat pe linia dreaptă de Jeanine Worthy.

9. PR. TELRAMUND. Dudu Gordon a condus ostilitățile, urmat de Bis și Mura până în ultimul ocol unde au fost prinși de Tutun și General Worthy. Pe linia dreaptă, Tutun a atacat puternic dar a fost silit să împartă premiul cu Dudu Gordon pe care nu l-a putut depăși. General Worthy a bătut pentru locul al treilea pe Bis.

10. PR. MABLY. Zalud, a condus urmat de Ghimp și Ezer Jo până la a doua trecere pe linia dreaptă după partea opusă a tribunei. De aci Pock a trecut în cap și a recoltat o comodă victorie asupra lui Zalud, Ghimp și Ezer Jo angajați în mare luptă.

După alergare, constatându-se că Fischer n'avea greutatea reglementară, Pock a fost distanțat, primul loc atribuindu-se lui Zalud, iar plasele atribuindu-se lui Ghimp și Ezer Jo.

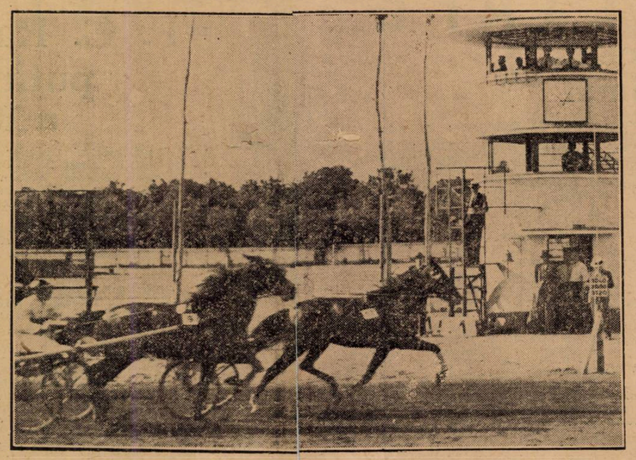

Sosirea în premiul „LEO". Havana, pe coardă, bate de o lungime pe Nation

REZULTATUL TECHNIC

— Ziua IX-a, Miercuri 6 Iulie 1938 —

1. Premiul AURELIO — Grupa G. — 1700 metri
10.000, 2.800, 1.500, 700 lei

1	W. Josedale	1700	2 36	1.31⁵	*I. Matac*	11	12
2	Zgomot	1700	36¹	32	*D. Dobrescu*	104	126
3	Spic	1700	37²	32⁴	*G. Graur*	117	210
4	Sultana	1700	48³	39	*I. Zabelin*	235	90
	Strengar	1700	52⁴	40⁵	*Andreyevsky*	77	52

Winsome Josedale (Main Mc. Elwin și Dotty's Senator) aparține C-seI Benckendorff.
Pariu Mutual: Tribuna, 11, 10,11. Peluza, 12, 12, 21.

2. Premiul TANAGRA — Condiție — 1700 metri
11.000, 3.000, 1.700, 800 lei

1	Giuditta	1800	2 42	1 30	*T. Marcu*	28	30
2	Eggy	1740	43⁷	34¹	*M. Pavlic*	32	29
3	Tava	1720	45	35²	*Drăgotescu*	196	159
4	Handicap	1700	49⁸	39²	*P. Borisiac*	227	175
	Gruia	1880	3.08²	40¹	*Andreyevsky*	134	210
	Credința	1720	oprită	—	*E. Fischer*	38	125
	Busuioc	1740	2.43⁵	34	*G. Ghinea*	59	69
d	Kity Clair	1780	45⁵	33	*I. Matac*	fără	par.

Giuditta (Adam și Schillingfürstin) aparține Herg. Redea Alexeni.
Pariu Mutual: Tribuna, 28, 15, 16. Peluza, 30, 15, 17.

3. Premiul TAMARA — Condiție — 1700 metri
10.000, 2.800, 1.500, 700 lei

1	Glonț	1800	2 49⁵	1 34	*I. Crotenco*	15	20
2	Cavaler	1740	49⁶	37⁵	*N. Ionescu*	48	84
3	Elena	1740	50⁷	38²	*G. Ghinea*	390	181
4	Zenit	1780	51	36¹	*Andreyevsky*	98	47
	Va-ta	1740	56	40	*Drăgotescu*	589	135
	Dacia	1700	3 01	46⁵	*Podoleacov*	488	2020
	Tais	1760	02⁵	43⁷	*I. Zabelin*	2841	2020
	Diadia Lul	1740	04⁴	46	*D. Dobrescu*	446	252
	Lin	1700	07⁴	50⁵	*G. Gram*	3126	2020
	Dame Wilton	1700	oprită	—	*P. Borisiac*	1953	2020
d	Domnița Harr:	1820	05⁵	41⁸	*I. Matac*	50	39

Glonț (Gordon Peter și Valea) aparține d-lui N. Velluda.
Pariu Mutual: Tribuna, 15, 11, 13, 19. Peluza, 20, 13, 17, 29.

4. Premiul LEO — Record — 2100 metri
12.000, 3.300, 1.800, 900 lei

1	Havana	2140	3 04⁷	1.26⁵	*Andreyevsky*	92	83
2	Nation	2120	04⁸	27²	*N. Gaidaev*	96	155
3	Katy Caid	2120	05⁸	27⁴	*S. Corol*	72	83
4	Pai	2140	06	26⁹	*G. Ghinea*	63	73
	Blondella	2130	06⁷	27⁵	*T. Marcu*	69	83
	Trixie	2130	10	27⁸	*I. Matac*	23	19
	Flyne	2120	12	30⁹	*E. Fischer*	47	57

Havana (Texas și Hannerl) aparține d-lui I. Tulcianov.
Pariu Mutual: Tribuna, 92, 44, 35. Peluza, 83, 50, 70.

5. Premiul TALISMAN — Handicap — 1700 metri
10.000, 2.800, 1.500, 700 lei

1	Zvon	1720	2 46⁹	1.37	*I. Crotenco*	39	31
2	Busuioc	1800	47²	32⁹	*G. Ghinea*	505	200
3	Petruș	1820	47⁴	32	*P. Borisiac*	25	45
4	Sultan II	1780	48⁵	34²	*N. Gaidaev*	202	295
	Izma	1780	49⁶	35⁸	*G. Crainic*	251	160
	Aventurier	1720	52	40	*T. Topa*	52	84
	Extra	1700	54²	42⁵	*T. Tassopol*	59	87
	Igen	1740	54⁹	40⁵	*D. Dobrescu*	109	48
	Valona	1760	57⁸	41	*Gram*	1618	325
	Livada	1760	3.00⁵	42⁶	*Cristodorescu*	288	50

Zvon (Badea Petre și Zima) aparține d-lui N. Velluda.
Pariu Mutual: Tribuna, 39, 15, 51, 16. Peluza, 31, 15, 21, 14.

6. Premiul MY BOB — Handicap — 1700 metri (repriza I-a)
12.000, 3.300, 1.800, 900 lei

1	Oszlany	1780	2 32⁷	1.25⁸	*E. Fischer*	21	32
2	Curier	1720	33⁸	29⁴	*G. Ghinea*	277	128
3	Voev. Țigan.	1740	34¹	28⁸	*L. Grünwald*	1205	432
4	Hercegnó	1720	35⁸	30⁸	*M. Pavlic*	40	37
	Dorita Mea	1760	36⁴	28⁹	*S. Corol*	270	216
	Ideal	1760	37⁷	29⁸	*N. Gaidaev*	150	128
	Venezia	1760	38⁸	30¹	*T. Marcu*	723	1320
	Legionar	1700	41⁷	35¹	*Slobozenco*	60	52
	Torent	1740	42⁸	33⁸	*G. Crainic*	120	285
	Pacahantos	1720	42⁸	34⁵	*I. Crotenco*	241	116
	Ducesa	1740	33⁸	28⁸	*T. Tassopol*	90	164
d	Oszlany (Brother Peter și Pusztaleany) aparține Grajdului Sterea.						

Pariu Mutual: Tribuna, 21, 15, 43, 83. Peluza 32, 18, 31, 53.

7. Premiul MY BOB — Handicap — 1700 metri (repriza II-a)
12.000, 3.300, 1.800, 900 lei

1	Champion	1800	2.35⁵	1.26⁴	*G. Ghinea*	20	19
2	Margaret T.	1800	36¹	26⁷	*I. Matac*	90	54
3	Primrose	1780	36⁸	27⁸	*T. Marcu*	418	144
4	Talaz	1740	36⁴	29⁸	*Dumitrescu*	110	112
	Kismet	1760	37⁸	29⁸	*T. Tassopol*	320	228
	Florica II	1760	38⁷	30⁵	*L. Grünwald*	162	118
	Sorvanet	1720	40⁴	33⁵	*P. Borisiac*	133	727
	Brebenea	1760	40⁷	31⁵	*N. Gaidaev*	233	232
	Ieroșca II	1740	43⁸	33⁸	*Slobozenco*	90	112
	Amzel	1780	44⁸	32⁵	*M. Pavlic*	46	56

Champion (New-York și Odaliske) aparține d-nei Ec. Ionescu
Pariu Mutual: Tribuna, 20, 15, 25, 29. Peluza, 19, 14, 24, 46.

8. Premiul SIMMERING — Condiție — 2100 metri
12.000, 3.300, 1.800, 900 lei

1	Valențio	2160	3.14	1.29⁸	*G. Crainic*	17	27
2	J. Worthy	2160	14⁵	30⁸	*Terehov*	16	12
3	Catinca	2160	19⁵	32⁸	*G. Ghinea*	121	101

Valențio (Buchdrucker și Valencia) aparține d-lui Gh. Iordănescu.
Pariu Mutual: Tribuna 17. Peluză 27.

9. Premiul TELRAMUND — Record — 21000 metri
10.000, 2.800, 1.500, 700 lei

1	D. Gordon	2120	3.25⁸	1.36⁸	*N. Gaidaev*	deade	—
2	Tutun	2180	25⁸	34²	*Slobozenco*	heat.	—
3	General W.	2200	26⁸	33⁸	*S. Corol*	100	62
4	Bis	2140	27⁸	86⁸	*Teofil*	123	1500
	Mura	2160	27⁸	36⁸	*I. Szabo*	174	124
	Furor	2140	45⁸	45⁴	*V. Vârlan*	121	120
	Betiv	2100	dep.	—	*I. Crotenco*	77	107
d	Sultana	2160	31⁸	38¹	*I. Zabelin*	112	66

Dudu Gordon (Gordon Peter și Dumbrava) aparține d-lui C. A. Marinescu.
Tutun (Bandi și Turma) aparține d-lui N. Stănculescu.
Pariu Mutual: Trib. 23-21, 15, 11, 13, Pel. 20-13, 15, 14, 16.

10. Premiul MABLY — Handicap — 2100 metri
1.000, 3.000, 1.700, 800 lei

1	Zalud	2120	3.20¹	1.34⁴	*D. Dobrescu*	131	68
2	Ghimp	2120	20⁸	34⁴	*Slobozenco*	89	80
3	Ezer Jo	2140	20⁸	33⁸	*M. Pavlic*	17	16
4	Duda	2160	20⁸	32⁷	*I. Szabo*	82	200
	Leu	2140	20⁸	33⁷	*E. Marcenco*	272	200
	Jarvis	2200	20⁷	31²	*G. Ghinea*	117	94
	Friederike	2180	22¹	32⁷	*G. Crainic*	501	124
	Kamaa	2140	22⁵	34⁸	*L. Grünwald*	17	17
	Peter W.	2160	25⁸	35⁸	*Cristodorescu*	503	515
	Valona	2140	dep.	—	*G. Gram*	1346	3605
d	Pock	2220	16	28⁸	*E. Fischer*	102	109

Zalud (Pajtaș și Zâna) aparține d-lui St. Constantinescu.
Pariu Mutual: Tribuna, 131, 40, 26, 16. Peluza, 68, 21, 42, 15.

Kipism

Informații

● Pariul austriac, început ieri la Băneasa-Trap cu miza de 90.750 lei a ajuns cu cota de 50% din sumele jucate, la 105.390 lei. In urma câtorva victorii de out-sideri, pariul austriac s'a închis, urmând a continua, Miercurea viitoare.

● *N. CERKASOFF fiind suferind și necesitând să lipsească mai mult timp după turf, PANDUR, va fi condus în Derby de I. Crotenco.*

● *D-nul Ing. I. MATAK plecând în străinătate și nereintorcându-se până Duminică, Legionar va fi condus în Derby de N. ANDREYEWSKY.*

● Eri la Băneasa-Trap și-au ameliorat recordul carieri:

WINSOME JOSEDALE cu 3,4 secunde, noul record 1.31.8

ZGOMOT cu 3,9 secunde; noul record 1.32.

SPIC cu 2,9 secunde; noul record 1.32.6.

GLONȚ cu 1,3 secundă; noul record 1.34.

CAVALER cu 1,1 secundă; noul record 1.37.6.

ELENA cu 1,3 secundă; noul record 1.38.2.

ZENIT cu 1,7 secundă; noul record 1.36.1.

KATY CAID cu 6 zecimi de sec.; noul record 1.27.4.

NATION cu 1,3 secundă; noul record 1.27.2.

PAI cu 7 zecimi de sec.; noul record 1.26.9.

HAVANA cu 2,1 secunde; noul record 1.26.3.

ZVON cu 1 zecime de sec.; noul record 1.37.

BUSUIOC cu 1 zecime de sec.; noul record 1,32,9.

PETRUȘ cu 9 zecimi de sec noul record 1.32.

CURIER cu 1,5 secundă; noul record 1.29.4.

VOEV. ȚIGANILOR cu 8 zecimi de sec.; noul record 1.28.6.

DUDU GORDON cu 3,3 sec. noul record 1.36.8.

● *Au fost pedepsiți eri, la Băneasa-Trap :*

E. FISCHER a fost amendat cu 500 lei pentrucă i-a lipsit greutatea reglementară în Pr. Mably.

G. GRAM cu 200 lei pentru că a intrat în benzi în Pr. Auretio.

T. TEOFIL a primit un avertisment pentrucă n'a păstrat linia cu Bis în PR. TELRAMUND.

E. FISCHER a primit un avertisment și i-se va imputa costul benzei, pentrucă a rupt o bandă în PR. LEO cu FLYING.

● La event sau plătit ieri la Băneasa-Trap, cotele :

Winsome Josedale-Giuditta 21—31.

Giuditta-Glonț ?—44.

Glonț-Havana, 326—138.

Havana-Zvon 272—600.

Zvon-Oszlany 105—85.

Oszlany-Champion 41—36.

Champion-Valențio 52—98.

Valențio-Dudu Gordon 30—93.

Valențio-Tutun 17—30.

Dudu Gordon-Zalud 465—228.

Tutun-Zalud 166—96.

● *La pariul ordinei s'au plătit cotele :*

Winsome Josedale — Zgomot 25.

Valențio-Jeannine Worthy 34.

Se impun aduse modificări regulamentelor

Vorbeam în articolul nostru de ieri, că regulamentele ce conduc alergările noastre, ar necesita unele modificări cari să le acorde cu actualele condițiuni de funcționare ale curselor la noi.

Iată că ziua de eri ne-a adus două chestiuni ce trebuesc și încă IMEDIAT soluționate.

Este vorba de distanțarea iepei Kitty Clair — pentru galop înainte — în Pr. Tanagra, și distanțarea dela primul loc, a lui Pock din Premiul Mably.

In primul caz, iapa d-nei contese Benckendorff a fost distanțată pentrucă IN PRIMA PARTE a unui galop dat, a câștigat ceva teren.

SE IMPUNE UN TEXT INTERPRETATIV

La articolul din regulament care prevede distanțarea unui concurent ce câștigă teren în galop, se cuvine să se vină cu un text interpretativ care să lămurească acest punct care în actualul regulament dă loc la unele distanțări nereglate.

Este cazul de ieri al iepei Kitty Clair, care—este just—în prima parte a galopului dat, a câștigat ceva teren, dar care în momentul când a fost repusă în trap s'a văzut că a pierdut aproximativ 10 m. Se impune ca să se statueze, că aprecierea faptului că un cal a câștigat teren în galop, să se facă numai după ce calul a fost repus în trap.

A aprecia acest lucru, în timp ce calul galopează, este ilogic, căci știut este că un cal merge mai iute în galop decât în trap.

In al doilea rând galopul este o entitate care nu poate fi despărțită în două faze.

Cerem deci, un text interpretativ care să lămurească pentru totdeauna acest fapt.

GREUTATEA LIBERA IN CURSELE DE TRAP

Tot pe ziua de ieri, după ce Pock a câștigat de aproximativ 50 m. Premiul Mably, constatându-se că drăverul său avea ½ kgr. mai puțin decât cele 75 kg. reglementare, a fost distanțat.

Citiți bine, JU-MA-TA-TE kilogram.

Trebue să vadă oricine că textul din regulament care prevede distanțarea unui concurent pentru această „gravă" culpă, nu-și are nici un rost, căci această greutate nu joacă aproape nici un rol — sau dacă joacă este în fim — în confecționarea unui rezultat de trap.

In plus acest articol din regulament este anachronic și nu-l mai găsim în nici un regulament modern din străinătate.

Soluționarea acestor două chestiuni se impune făcută cu maximum de celeritate.

N. M. B.

Mare concurs hipic

In zilele de 6—7 și 8 August se va ține la Constanța un interesant concurs hipic, al cărui program îl publicăm astăzi, urmând a reveni asupra lui la timp oportun.

ZIUA I-a
Sâmbătă 6 August, ora 8.30

I. *Premiul general de cavalerie I. P. Gigurtu*
Probă de dresaj categoria A. Conform Reg. F. E. R. art. 190.
Premii în valoare de 11000 lei.
Inscrierea 55 lei.

II. *Premiul Ministerului de Interne*
Parcurs de vânătoare ușoară (Handicap).
Conform Reg. F. E. R. art. 137 și 182.
Viteza 375 m. pe minut.
Premii în valoare de 20000 lei.
Inscrierea 100 lei.

IIII. *Premiul Dadilov*
Parcurs de vânătoare ușoară (Handicap).
Deschis tuturor ofițerilor de artilerie pe orice cai.
Conform Reg. F. E. R. art. 137 și 182.
Viteza 375 mă pe minut.
Premii în valoare de 6000 lei.
Inscrierea 30 lei.

IV. *Premiul Sf. Gheorghe*
Probă militară pe 2 cai.
Parcurs de precizie grea.
Conform Reg. F. E. R. art. 184. Deschis ofițerilor activi, pe cai proprietate sau de serviciu înscriși în controale, unui din cai obligator proprietate, sau de serviciu al concurentului.
Viteza 450 m. pe minut.
Premii în valoare de 24000 lei.
Inscrierea 120 lei.

ZIUA II-a
Duminică 7 August, ora 14

V. *Premiul Pallas*
Parcurs de vânătoare mijlocie Handicap.
Cupa „Challenge".
Oferită de d. general C. Comănescu, președintele S. H. D.
Deschis tuturor cailor cari n'au câștigat 100000 lei.
17 obstacole.
Înălțime 1,10—1,30 m.
Lărgime 4 m.
Viteză 425 metri pe minut.
Cupa va fi atribuită definitiv călărețului care o va câștiga doi ani consecutivi sau trei ani cu întreruperę.
Premii în valoare de 18000 lei.
Inscrierea 90 lei.

NOTA. — Această probă fiind specială începută din anul 1933 și întrucât cupa nu a fost câștigată definitiv, nu i se pot schimba condițiunile. La suma maximă de 100000 lei menționată în condițiile handicapurile vor fi acele stabilite pentru vânătoarea grea.

VI. *Premiul General Mărăscescu Ludovic*
Parcurs de vânătoare grea, conform art. 137 și 184 din Reg. F. E. R.
Viteza 450 m. pe minut.
Premii în valoare de 24000 lei.
Inscrierea 120 lei.

(Continuare în n-rul viitor)

Săptămâna Derbyului de trap

Săptămâna aceasta este sub semnul Derby-ului Român de trap, ce se va fugi Duminică 10 Iulie.

Niciodată această alergare n'a prezentat un mai mare interes ca în această ediție în care sunt câtiva concurenți cu justificate titluri de a-și incununa cariera cu acest important trofeu.

Un singur fapt este regretabil: data târzie la care a fost fixat.

Disputat cu câteva săptămâni mai devreme, desigur că aproape toți concurenții ar fi fost în maximum de condiție, pe când acuma unii — și dintre cei mai proeminenți — dau vădite semne de esire din formă.

Din lotul celor 15 concurenți, ce vor fi prezentați la start, se desprind în prim rând: BEN HUR și PANDUR.

Ambii prezintă suficiente titluri la activul lor spre a justifica pretenția de a câștiga Derby-ul.

Singura deosebire — care trebuește consemnat că este în favoarea interesului probei — este că pe când PANDUR reprezintă calul ce-și vine în formă, BEN HUR pare a nu mai deține forma de acum o lună.

Alături de acești protagoniști mai găsim pe CENTAUR — cal cu o formă remarcabilă și care stă pe excelente performanțe, dar nu pare a se împăca prea bine cu distanța probei.

LEGIONAR și EFTIN sunt doi dintre cei mai... autorizați outsideri ai acest... ei curse. Ambii au dovedit cu oc... zia ultimelor eșiri publice că sun... t susceptibili de radicale trans... formări.

Un nou salt... de valoare și., nu se știe dacă n... vor răsturna actualele calcule...

Am lăsat în... tenționat la urmă pe VOINȚA ș... CHAMPION JUNIOR.

Prima, iapă... iute și dotată și cu suficiente... alități de fond, ar putea, prin re... gularitate, să răsoarne multe...

Champion j... unior este totuși, după noi, cel... mai autorizat outsider. Animal... tardiv, fiul lui Champion de... ceput să... bia acuma a început să... a ive... calitățile cu care... potențat. In plus, de când a intrat... pe mâinile lui Fischer, apare... complectamente transformat.

Faptul că în... două rânduri a mers ușor mai... când recorduri de 131.5, lasă să... se întrevadă posibilitatea de a... merge sub 1.30. In asemenea con... ții n'ar fi exclus ca un nou p... ogres de valoare să-i aducă... ea mai invidiată victorie.

Intr'unul din... numerile viitoare, vom reveni... cu un reportagiu făcut la ante... namentul concurenților.

Deocamdată... vom da o primă listă de: ... MONTE ȘI PARTANȚI PROB... ABILI:

Sorvanet	**2300**	**P. Bor...**	**...isiac**
General Worthy	**2300**	**S. Cor...**	**...l**
Duda	**2300**	**I. Szab...**	**...o**
Campion jr.	**2300**	**E. Fisc...**	**...her**
Curier	**2300**	**G. ...hi**	**...nea**
Centaur	**2300**	**G. Cra...**	**...inic**
Eftin	**2300**	**x**	
Sonora	**2300**	**I. Zabe...**	**...elin**
Sultana	**2300**	**M. Pav...**	**...lic**
Voința	**2300**	**N. Gai...**	**...daev**
Pandur	**2300**	**I. Crot...**	**...enco**
Lăcrămioara	**2300**	**...**	
Ciclop	**2300**	**Slobo...**	**...enco**
Legionar	**2300**	**Andreyéwsk...**	**...ty**
Ben Hur	**2300**	**T. Tas...**	**...opol**

In Franța s'a inaugurat sezonul curselor nocturne

In seara zilei de Sâmbătă 2 Iulie, s'a inaugurat în Franța, la Longchomp, sezonul curselor de noapte. Reuniunea s'a bucurat de un mare succes, un public numeros în care se făceau remarcate numeroase personalități din toate domeniile de activitate din Franța, ținând să asiste la un program excepțional de frumos, disputat într'un cadru feeric.

Probele principale ale programului au fost : la galop, PRIX DES CENTAURES, iar la trap, PRIX URANIE alocate cu respectiv 40000 și 50 mii franci.

PRIX DES CENTAURES s'a soldat cu victoria out-sider'ului VESPER încălecat de d-l M. Delahoutre, asupra altui out-sider IMPERATRICE.

PRIX URANIE a adus victoria opt-anului IDAHO care pecând dea 2520 a dispus cu oarecare ușurință de Jeannette B 2500 și Los Angeles 2520. Favoritul Kozy a terminat numai al 5-lea fără a conta în lupta finală.

Floreasca

Program definitiv

ZIUA III-a
Sâmbătă 9 Iulie 1938

PR. CURCUBEU (vânzare)
15.000 lei, 1.500 m.

Ștefania (30.000)	60½
Marmara (30.000)	53½
Elvira (15.000)	49½
Natașa (15.000)	47½
Neta (30.000)	56½
Peldas (20.000)	58½
Poiana (20.000)	38½
Invers (15.000)	49
Zori de zi (20.000)	40
Domnesc (15.000)	44
Balsors (20.000)	56

PR. FANTANELE — W.-H'cap
1600 metri — 18.000 lei

Cin'te ține	67½
Saturnus	65½
Credința	57½
Rastel	57
Nelson	55
Gluma	54
Puișor	51
Spătar	51
Jessica	50
Sanda	49½
Moft	48½
Acacia	45

PR. RAUCHENEK — Handicap
1200 metri — 20.000 lei

Balyhoo	59
Lutica	57½
Ticu	55
Micsunea	55
Vigo	54½
Etiquette	54
Bucurescioara	51½
Aida	49½
Cremene	48

PR. HOMOROD — Handicap
1800 metri — 20.000 lei

Goldan	62½
Luta	59
Geza	58
Foulouhin	57
Kasandra	55
Pock	52
Ghiauroaica	50
Goblin	49½
Cărăbuș	47
Duce	40

Pr. SUCEAVA — Handicap
16.500 lei — 2200 m.

2220 Lecna, Bruma II, King W., Isabela.
2240 Oswalda, Pacahantos, Rugina.
2260 Szelvesz, Pock, Talaz, Ducesa, Colina, Ideal, Pleava, Ierosca II, Coconaș.
2280 Kismet, Cupidon, Katy Caid.

Pr. RIVIERA — Record
27.000 lei — 2000 metri

2000 Blondella.
2020 Fama, Naplopo, Pai, Rosalinde.
2040 Kanada, Trixie.
2060 Joppa Hannover, Champion.
2100 Roland D.

Pr. SLOBOZIA — Condiție
19.500 lei — 2000 metri

2020 Furor, Extra, Tais, Strengar, Cavaler.
2040 Natasa, Poenița, Tutun, Ghimp.
2060 Petruș.
2080 Ghid.

Pr. SUTER — Condiție
15.000 lei — 2100 m.

2100 Luna II, Mărtoaga.
2120 Handicap, Mister.
2140 Oana, Aventurier, Spic, Zvon.
2180 Vuel, Sultana, Makrele, General Worthy.
2200 Mura, Eggy.
2220 Busuloc.

Pr. RAMONA — 1600 m.
Grupa F. — 18.000 lei

Jade, Nation, Wodka, Stuf, Valențio, Pecoera, Edith, Anny Worthy, Havana, Amzel, Cupidon.

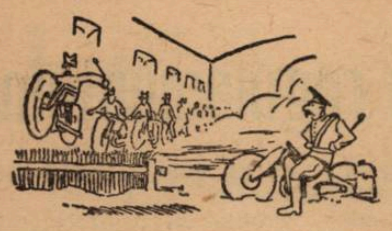

CICLISM

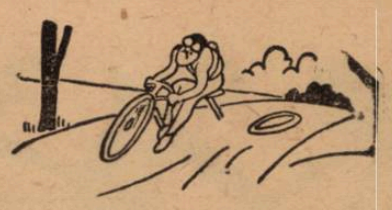

PERIPEŢIILE PRIMEI ETAPE

Leducq omul zilei. Paul Maye, campionul Franţei, grav accidentat, s'a clasat ultimul

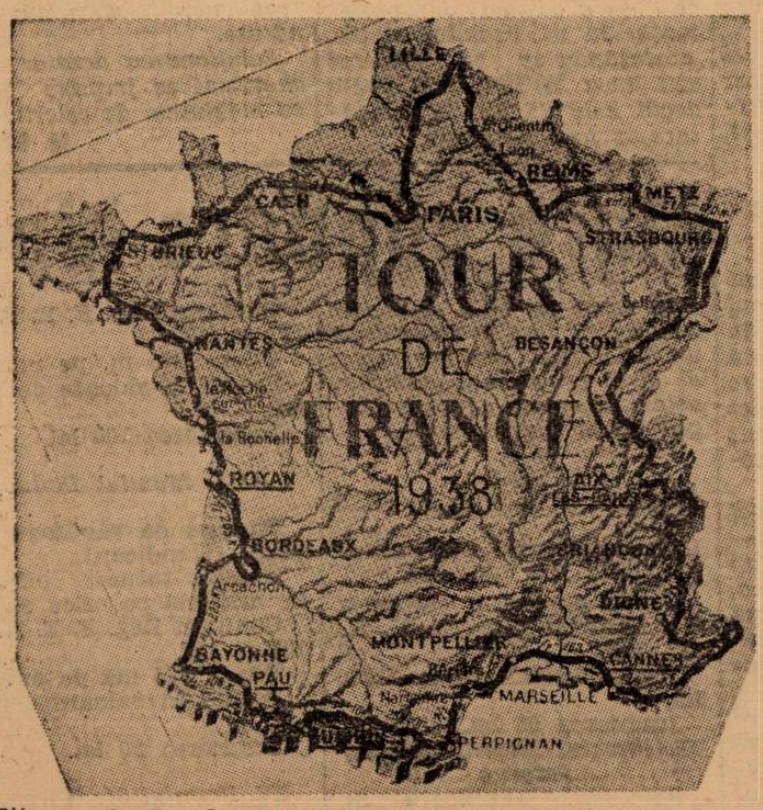

Itinerarul „Turului Franţei", cu etapele principale. Alergătorii vor avea câte o zi de repaos la Pau, Luchon, Cannes, Aix-les-Bains şi Reims.

Paris, (prin avion). — Prima etapă, ca în fiece an, a avut peripeţiile ei, şi tot ca în fiecare an, a revenit unui alergător nou: de data asta Oberbeck.

Dar să narăm faptele.

PLOUĂ, PLOUĂ, PLOUĂ

De cu noapte, nouri grei, masivi, au prins să toarne, anunţând o zi urită.

Şi în adevăr, în dimineaţa startului, cerul sta bosumflat; câteva petece albastre, pe alocuri, neprezentând nici o perspectivă liniştitoare.

BIETUL PAUL MAYE

Campionul Franţei pe 1938, Paul Maye, a inaugurat „lista neagră" a accidentaţilor.

Un motociclist vârându-se în pluton, în drum spre Vesinet, de unde urma să se dea plecarea efectivă, l-a trântit la pământ.

Rezultatul: braţul drept serios rănit, însângerat, nu-l poate mişca.

Impresie profundă în rândurile echipei franceze, în care Maye se bucura de multă simpatie.

Epilogul: Paul Maye se claseză ultimul la 1 oră şi 32 minute de învingător.

Şi dacă ar fi întârziat mai mult, vinovat nu era, căci a parcurs cei 215 km. ai etapei ţinând ghidonul numai cu mâna stângă.

ŞI IAR PLOUA...

Aproape toată etapa a plouat.

Pe alocuri a fost un torent.

De jos, stropeau roţile, în ochi, în buzunarele cu alimente, aruncând sgură de pe poteci, de pe şosea, noroi, iar de sus „stropea" iarăş, înmuind alergătorii.

Unii, prudenţi, s'au mulţumit să pedaleze cu un modest 32 pe oră, aşteptând ca elementele naturii să se mai tempereze.

Inutil.

Ploaia înceta din când în când, cerul luminându-se însă... pentru a o lua de-a capo.

LEDUCQ

Gândiţi-vă că acest alergător, în ciuda vârstei sale, 35 ani, a reuşit să evadeze la 20 km., de sosire după ce tot el fusese animatorul cursei pe ploaie şi frig.

Caen îi rezerva o primire triumfală şi iată că la doi kilometri de sosire la velodrom, „hoarda" plutonului îl înghite, şi-l lasă în urmă.

Dacă a-ţi fi văzut această fază dramatică aţi fi exploadat indignaţi.

— „Nu, nu se poate, nu este just'". „E laş"...

Leducq ar fi avut tricoul galben...

Admirabil, nu este aşa?...

„Bătrânul Dédé" a sprintat, a luat câteva lungimi, a întors capul, a privit îndărăt, apoi l-a vârât în ghidon şi a tras până i-au sărit ochii", — cum zice o plastică expresie românească.

Şi a reuşit să cucerească două minute, unui pluton de băeţandri, care o cam băgaseră pe mânecă.

ŞI TOTUŞI...

Pentru a nu pierde nimic din minunata „aventură" a lui „Dédé", maşinile cu ziarişti se înghesuiau în urma lui, să-l vadă cât mai bine.

Şi întreaga caravană se grăbea spre velodrom.

Se şi aştepta cu nerăbdare apariţia campionului „renăscut", a marelui Leducq, acela din zilele sale bune, minunate de acum 7—8 ani.

O doreau toţi, din toată inima.

Dar... deodată un strigăt.

Oberbeck e în spatele lui „Dédé", care priveşte, aproape plângând, cum tinereasca lui tentativă se iroseşte, el fiind depăşit, până la urmă de şase alergători.

CATEVA TENTATIVE ANEMICE

Monotonia cursei a fost întreruptă la Pacy-Sur-Eure, unde Lesueur şi Vicini, încearcă să fugă.

Îşi asigură 300 metri avantaj, asupra plutonului, care după ce s'a amuzat de această glumă, a înghiţit pe... nedisciplinaţii fugari.

LAURENT ŞI NEUENS IŞI INCEARCĂ ŞI EI ŞANSA

Dar iată o „chestie" care pare să prindă.

Laurent (Franţa) şi luxemburghezul Neuens evadează, la rândul lor, la Hostellerie.

Un deal survine şi francezul pedalând mai legat îl lasă pe luxemburghez.

In urmă, din pluton, „se cară" olandezul Schulte, sau „nebunul pedaleur", cum i se mai spune.

Se apropie repede de fugari.

Slăbeşte însă, lăsând impresia că a renunţat, dar îşi revine şi-i prinde pe fugari după 5 km. de goană nebunească.

Trio-ul din faţă este, însă în scurt timp „devorat" de „galeria" plutonului, care venea ca un uragan.

BOUVET ABANDONEAZA

Cu prilejul traversării unui oraş, o maşină îl răstoarnă pe individul Bouvet care, rănit grav, e transportat pe sus, la cel mai apropiat spital.

Bouvet a abandonat.

„POFTA DE MANCARE"

Ploaia şi frigul cer multe calorii. Câţiva s'au „îndopat" serios la punctul de ravitaere de la Conches.

Insă alţii, au „poftă" de mers şi o întind nu glumă.

Iată lista celor 14 „mâncători" de kilometri: Middelkamp, Schild, Majerus, Neuville, Antonin Magne, Lowie, Bergamaschi, Mathias Clemens, Simonini, Speicher, Van Nek, Martano, Bartali, Wengler.

DIN NOU LEDUCQ

Singurul care reuşeşte să prindă grupul celor 14 evadaţi este Leducq.

Şi ca să arate că o asemenea ispravă nu l-a speriat de fel, o tulteşte de sub nasul plutonului.

Asta s'a întâmplat la 20 km. de sosire, după cum am spus-o.

E ajuns şi depăşit.

Când a descălecat, toată lumea l-a luat cu asalt.

Leducq însă are aceeaş mină zâmbitoare, fără rancună, mina sa de totdeauna, de adevărat sportman.

Toţi îi cer câte o declaraţie.

El răspunde: „Scrieţi ce voiţi".

Adevărul este că mi-au mai lipsit 2 kilometri din picioare".

— Bravo „Déde".

CLASAMENTUL ETAPEI

1. Willy OBERBECK (Germania), 215 km. în 6 38' 25"; cu bonificaţie: 6 ore 37' 25"; cu media orară de 32 km. 452 m.
2. Bini (Italia), 6 38' 35".
3. Middelkamp acelaş timp.
4. Kint (Belgia); 5. Weckerling; 6. Neuville, 6 ore 38'55"; 7. Leducq; 8. Schulte, 6 39' 3"; 9. A. Magne; 10. Martano; 11. Bartali, Vervaecke, Goasmat, Walschot, Majérus, M. Clemens, toţi acelaş timp cu Schulte.
17. Sylvère Maes, 6 ore 39' 21"; Disseaux, Meulenberg, Masson; 50. Tanneveau; 51. Schi-Servadei, Rossi, Vicini, Trogi, Hauswald, Wengler, Wendel, Arents, Langhof, Heide, Gallien, Mallet, Speicher, Canardo, Hehlen, Van Nek, Neuens, Mersch, Oubron, Y. Marie, Passat, Le Guevel, Goutorbe, Tassin, toţi acelaş timp cu S. Maes.
48. Laurent, 39'40"; 49. Cosson; 50. Tanneveanu; 51. Schild, 6 39'47"; 52. Fontenay; 53. Bergamaschi, 6 ore 40' 2"; 54. Vietto; 55. Cottur; 56. Ramos; 57. Didier, 6 o. 40'39"; 58. Egil, 6 ore 40'45"; 59. Seidel, 6 o. 40'45".
60. Leroy; 61. Spaperi; 62. Perret; 63. Louviot; 65. Knetti, 6 h. 42'3"; 66. Scheller; 67. P. Clemens; 68. Dominicus, 6 ore 42'20; 69. Fréchaut, acelaş timp.
70. Gianello; 71. Van Schendel; 72. Bernardoni, 6 o. 43'18"; 73. Lesueur; 74. Galateau, 6 ore 45'52"; 75. Alzine; 76. Introzzi, 6 o. 46'58"; 77. Carini; 78. Simonini; 79. Ducazeau, 6 o. 48'51".
80. Naisse, 6 o. 50'16"; 81. Besana; 82. Mollo; 83. Lamure; 84. Bourbon 6 o. 56'45"; 85. Berrendero; 86. Pedroli; 87. Deforge; 88. Hellenmons, 6 ore.
89. Grimbert; 90. Pirmez, 6 ore 59 m. 38 s.; 91. Jaminet, 7 ore 17 m. 35 s.; 92. Rulland, 7 o. 25 m.; 93. Olvarez, 7 o. 29 m. 24 s.; 94. P. Mayye, 8 o. 10 m.

Au fost eliminaţi: Prior şi Bouvet.

CLASAMENTUL PE NAŢIUNI

1. **Germania 19 ore 55 m. 21 s.**
2. **Belgia 19.56.33.**
3. **Italia 19.56.41.**
4. **Olanda-Spania 19.56.59.**
5. **Franţa 19.57.27.**
6. **Luxemburg-Elveţia 19.57.27.**
7. **„Cadeţii" 19.57.37.**
8. **„Speranţele" 19.58.3.**

Luxemburghezul Majerus

a câştigat etapa II-a, Caen-Saint-Brieux

Leducq din nou al 7-lea

Paris, 6. — Azi s'a disputat a doua etapă a turului ciclist francez, pe distanţa Caen-Saint Brieux (237 km.).

Primul s'a clasat Majerus (Luxembourg) 7 ore 01 min. 07 secunde.

2. Goasmat (Franţa), 3. Weckerling (Germania), 4. Speicher (Germania, 5. A. Magne (Franţa), 6. Mengler (Germania), 7. Leducq (Franţa), 8. Cosson (Franţa), 9. Lowie (Belgia), 10. N. Clemens (Luxembourg), acelaşi timp.

Clasamentul general după a doua etaapă:

1. Majerus (Luxembourg) 13 ore 39 min. 10 secunde.

2. Weckerling (Germania) 13 ore 39 min. 42 secunde.

3. Leducq (Franţa) 13 ore 40 min 02 secunde.

4. Magne (Franţa) 13 ore 40 min. 10 secunde.

5. Goasmat (Franţa, 6. Clemens (Louxembourg), 7. Lowie (Belgia), 8. Wengler (Germania), 9. Speicher (Franţa), 10. Cosson (Franţa).

Clasamentul pe naţiuni:

1. Franţa 41 ore 01 minute 25 secunde.

2. Germania 41 ore 01 minute 49 secunde.

Au abandonat: Maye (Franţa) şi Langhof (Germania)

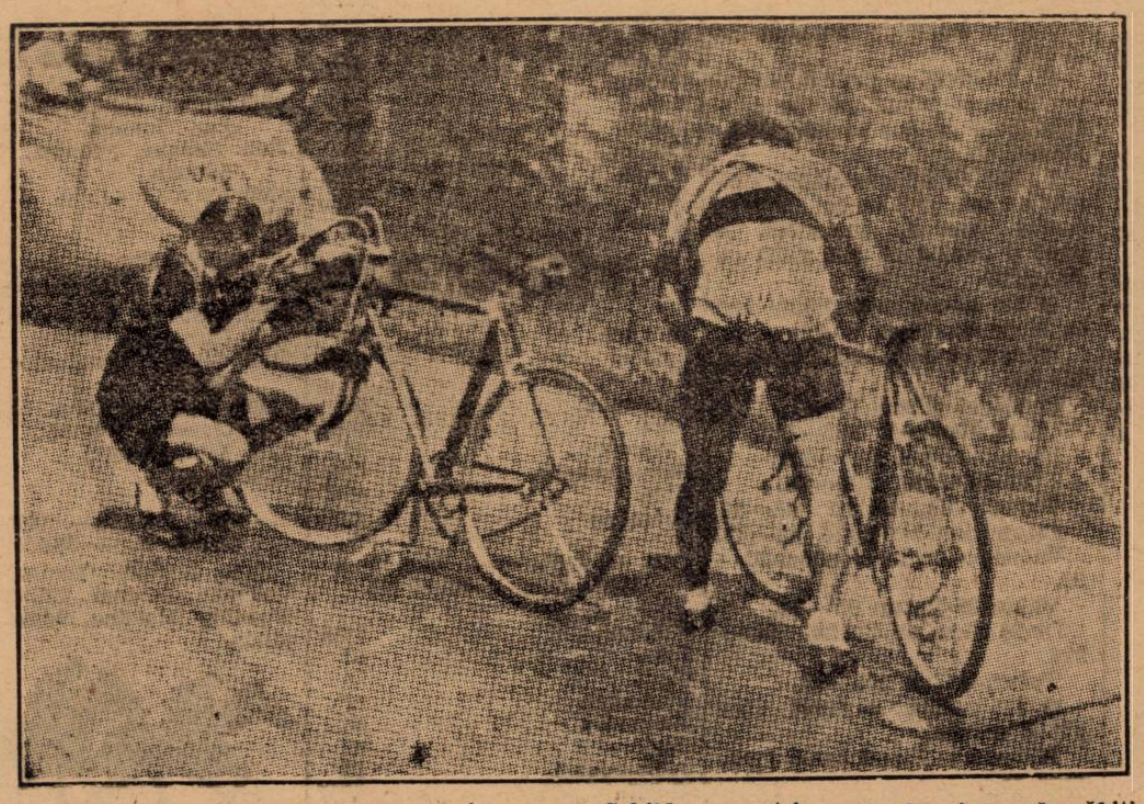

Primele pene.., belgianul Lauwers şi germanul Schild au spart în acelaş loc şi repară grăbiţi..

VOLLEY BASKET-BALL

Cum se va disputa viitorul campionat

Comisia ad-hoc şi-a depus raportul, care va fi luat în discuţie de adunarea generală dela 19 Iulie

Comisiunea ad-hoc, desemnată de ultima adunare generală a ligii Muntenia de volley şi basketball, pentru a studia modificarea formulei campionatului regional, şi-a încheiat lucrările.

Raportul său a fost depus şi are următorul conţinut:

„Ţinând seamă de numărul de echipe şi de felul lor de comportare în actualul campionat, propunem următoarea formulă:

a) Categoria onoare cu opt echipe în care vor intra primele şapte echipe ale actualei categorii I-a împreună cu campionul categoriei a II-a.

b) Categoria I-a cu 2 serii a opt echipe. Seriile vor purta literele A şi B. In această categorie vor intra ultimele cinci echipe din actuala categorie a I-a împreună cu 10 echipe din actuala categorie a II-a (primii cinci din fiecare serie) şi cu campionul actualei categorii a III-a.

c) Categoria doua unde va intra restul echipelor din actuala categorie II-a şi III-a în serii a opt echipe.

In camiponatul femenin se vor face două categorii.

1. Categoria I-a cu opt echipe (primele şapte din actuala categorie I-a, împreună cu campionul seriei II-a).

2. Categoria II-a, cu restul echipelor.

Trebue să ţinem seama că actualii campioni ai categoriilor respective au în mod legitim dreptul la o răsplată, faţă de munca şi stăruinţa depusă în decursul unui an sportiv. La categoria I-a, campionul cucereşte un titlu, chiar naţional sau cel puţin regional. La categoriile II-a şi III-a campionii au şi ei dreptul la o reală promovare.

In viitor, anume la finele campionatului 1938—39, promovările şi retrogradările se vor produce astfel:

Primul clasat la categoria onoare, va fi campionul ligii Muntenia urmând a lupta cu campionii regiunilor unde există echipe afiliate la F. R. B. V. pentru a cuceri titlul naţional. Capii de serie ai categoriei I-a vor lupta în finală, pentru campionatul categoriei, iar campionul va intra automat la onoare, ultimul din această categorie, fiind automat retrogradat la categoria I-a.

Capii seriei dela categoria II-a vor juca deasemenea o finală, iar campionul va promova la categoria I-a şi ultimul (învinsul dintre ultimii doi clasaţi ai seriilor din categoria I-a după un match simplu de baraj) va fi retrogradat la categoria II-a.

In campionatul femenin, campioana categoriei II-a va promova automat la categoria I-a iar ultima clasată, va fi retrogradată la categoria II-a.

Un club nu va putea figura decât cu o singură echipă în fiecare categorie, iar în caz de promovare va intra într'o categorie superioară echipa finalistă a categoriei respective, sau echipa imediat următoare.

Astfel fiind, formula noului campionat prezintă mari avantagii.

In primul rând, simplifică operaţiile programatice, matchurile vor fi în viitor cât mai echilibrate, şi apoi numărul de opt echipe reduce desfăşurarea campionatului la maximum două luni, lăsând timp liber pentru a se organiza diverse competiţiuni — în deosebi internaţionale — care vor ridica sensibil nivelul acestor sporturi".

Acesta este raportul comisiei ad-hoc, depus la liga regională Muntenia şi care va forma obiectul discuţiunilor din adunarea generală extraordinară dela 19 Iulie.

In numerele viitoare ale ziarului nostru vom discuta raportul de mai sus şi vom arăta care este după părerea noastră cea mai justă formulă care trebuie aplicată începând din toamna acestui an.

NATAŢIE

Cursuri de înnot pentru copii

La cererea federaţiei de specialitate, d. Iulian Peter primarul general al municipiului, a aprobat gratuitate zilnică la bazinul Obor, unui număr de 200 de copii, recrutaţi din copiii săraci ai sectorului de Negru, ce nu au putut fi înscrişi în vreuna din coloniile de vară ale municipiului. In acelaş timp este vorba ca tot primăria să ofere un serviciu de asistenţă acestor copii în timpul băilor.

Iată un frumos exemplu dat de inimosul părinte al Capitalei şi care va avea un ecou în sufletul celor ce au în grijă educarea tineretului nostru.

Federaţia de natatie va continua la Obor şcoala de înnot a tineretului, începută anul trecut şi care va constitui pepiniera înnotătorilor bucureşteni.

In vara trecută 180 copii au învăţat înotul sub conducerea instructorilor federali. Din aceştia, după un concurs de selecţionare se va forma un lot care va continua antrenamentul sub directa conducere tehnică a lui Szabo, antrenorul FRN, ajutat de 4 instructori brevetaţi. Acest lot va fi anual alimentat din numărul celor 200 copii ce încep acum înnotul şi care va fi reîmprospătat în fiecare sezon.

La începutul lunei Septembrie se va organiza un campionat regional al copiilor cu care ocazie se va putea urmări rezultatul obţinut cu această şcoală.

Cursurile vor urma 2 luni — Iulie şi August — şi vor fi organizate după modelul şcolilor din străinătate. Conducerea şcoalei a fost încredinţată ca şi în trecut căp. Mircea Bârzănescu, iar partea tehnică, antrenorului Szabo ajutat de instructorii: C. Savu, P. Puşcaşu şi A. Bama.

*

Tot Sâmbătă va începe un curs de copii şi la strandul Kiselef, unde conducerea technică a fost încredinţată maestrului A. Nadler.

S'a renunţat la taxa de înscriere

Am arătat eri, că numeroase grupări din provincie s'au interesat asupra condiţiunilor de participare la marea caravană nautică, organizată de federaţia de specialitate, pe Dunăre şi Marea Neagră, între T. Severin şi Mamaia.

Cum majoritatea acestor grupări, au arătat că situaţia materială nu le permite să suporte taxa de înscriere de 200 lei, conducătorii federaţiei au luat deciziunea de a suprima această taxă.

Pe de altă parte, pentru egalitate de tratament, cluburile care înscriindu-se până acum au plătit această taxă, sunt anunţate pe această cale că o vor primi înapoi.

Este o măsură pe care o aplaudăm, şi care va permite acum înregistrarea unui număr record de înscrieri.

Cicliştii români invitaţi la Rusciuk cu ocazia „Premiului Jubiliar" local, dela 17 Iulie

„F. R. S. C."-ul a acceptat principial

Eri s'a primit la federaţia română de ciclism, o invitaţie, din partea forului ciclist de peste Dunăre, de a participa la marile manifestaţiuni cu prilejul „Premiului Jubiliar" al clubului ciclist din Rusciuk.

„F.R.S.C."-ul a acceptat în principiu, adresând Rusciukului o scrisoare, prin care cere toate lămuririle cu privire la condiţiunile de participare.

Cum este în curs de aranjare şi participarea la cursa Sofia-Varna, dela 21 Iulie, este posibil că se va deplasa o echipă care să evolueze întâi la Rusciuk şi apoi, peste câteva zile, să ia plecarea în cursa de 4 zile Sofia-Varna.

Acest proect îl găsim interesant şi ne vom ţine cititorii în curent cu mersul său.

Marele rallyeu ciclist internaţional al „Marelui Ducat de Luxemburg"

Urmarea regulamentului

Am publicat în numărul trecut, prima parte a regulamentului marelui Rallye Internaţional ciclist, dela Luxemburg.

Dăm astăzi restul, urmând ca în numerele viitoare, să comentăm valoarea lui, precum şi legătura ce a luat fiinţă între forurile amintite („A.I.T." şi „T.C.L.") şi forul nostru de specialitate, în vederea organizării unor excursii şi raiduri, cu participarea ciclo-turiştilor din Occident şi ciclo-turişti români, neorganizaţi încă, într'o asociaţie a lor — dar care în curînd, vor fi grupaţi într'o Asociaţie ciclo-turistică română (A.C.T.R.).

CONTINUAREA REGULAMENTULUI

ART. 11. — Participanţii vor primi cărţi de control. Ele vor trebui să fie ştampilate la plecare, fie de un club afiliat, fie de către biroul poliţienesc sau jandarmeresc, specificându-se data şi ora plecării.

Afară de controlul de sosire dela Luxembrug, vor mai fi următoarele controale intermediare:

Stemfort, Buderscheid, Wemperhardt, Mondorf-les-Bains sau Frisange, Rodange, Esch-sur-Alzette, Echternach, Wasserbillig, Remich.

ART. 12. — Fiecare concurent este obligat să prezinte personal cartea de control la posturile de control.

Orice carte prezentată la controlul de sosire şi neavând stampilele în regulă, vor fi refuzate categoric.

ART. 13. — Un parcurs de minimum 35 km., se impune participanţilor.

Concurenţii locuind în oraşele apropiate de Luxemburg, vor trebui să acopere un circuit de minimum distanţa sus zisă şi să aibe stampila cel puţin a unui punct de control intermediar.

Controlurile în „Grand-Duché" (marele Ducat), vor fi deschise Sâmbătă 20 August, cu începere dela ora 7 dimineaţa până la 8 seara, şi Duminică 21 August, dela 7 dim., până la prânz.

Controlul de sosire va funcţiona dela 9 la 12, la cafeneaua „François Simon, place Guillaume, Luxemburg".

La ora 2 se va face distribuirea recompenselor.

ART. 14. — Participanţii au dreptul să-şi împartă excursia în mai multe zile.

Vor trebui însă să înştiinţeze aceasta odată cu înscrierea lor.

ART. 15. — Itinerariul va fi ales de participanţi, care îl vor specifica în buletinul de înscrieri.

Il va alege însă in aşa fel, încât să ajungă în capitala marelui ducat de Luxemburg, intrând prin unul din punctele de control mai jos indicate:

Belgia: Arlon-Steinfort; Bastogne - Buderscheid - Vielsalm - Wemperhardt.

Franţa: Thionville-Mondorf sau Frisange; Longwy-Rodange; Audun-le-Tiche, Esch-sur-Alzetle.

Germania: Bittbourg-Echternach; Trèves-Wasserbillig; Sarrebruck-Sarrebourg-Remich.

ART. 16. — Toate cazurile neprevăzute de prezentul regulament, vor fi rezolvate de „T. C. L.", Coin Grand rue et Porte Neuve 2, Luxembourg, unde se vor putea obţine toate informaţiunile complimentare.

Campionatele naţionale de tennis încep azi

Examenul jucătorilor noştri de tennis, turneul naţional, începe azi după amiază pe terenurile Tennis Clubului Român, din str. dr. Staicovici nr. 43.

*

Am făcut o vizită eri după amiază la T.C.R.

Am găsit aceiaş atmosferă, ca totdeauna în ajunul campionatelor naţionale.

Se fac ultimele pregătiri.

Terenurile sunt aranjate cu multă atenţie.

Pe terenul central, aşii Caralulis, Tănăsescu şi Schmidt, fac ultimul antrenament, în compania maestrului Tică.

La secretariat, d. George Lychiardopol, este preocupat cu pregătirea marei competiţiuni.

Simpaticul secretar general al T.C.R.-ului, primeşte ultimele înscrieri, răspunde la telefon, dă relaţiuni solicitatorilor, etc.

Intr'un cuvânt, e supra-aglomerat, dar îşi face datoria cu resemnare.

Primii jucători din provincie, au sosit aseară.

Lotul orădean în frunte cu ex - campioana naţională, d-na Popper-Zissovits şi C. Petrovici, îşi face apariţia. Pe urmă vin, ieşenii cu Nonel Racoviţă.

Restul jucătorilor din provincie este aşteptat pentru azi dimineaţă.

*

Aseară târziu, s'au tras la sorţi matchurile primei categorii.

Tabloul matchurilor şi programul lor, va fi afişat azi dimineaţă.

Comitetul organizator roagă pe jucători să consulte acest tablou, precum şi programul, pentru a fi prezenţi pe terenul desemnat la ora indicată, ca bunul mers al campionatului să nu sufere întârzieri.

Jucătorii cari nu vor fi prezenţi la ora indicată, vor pierde prin forfait.

*

Inceputul matchurilor a fost fixat pentru ora 15,30.

ATLETISM

Şansele cluburilor bucureştene în campionatul regional de Sâmbătă şi Duminică

După câteva amânări justificate... în parte, liga Muntenia îşi va consuma, Sâmbătă şi Duminică, anualul său campionat.

Lupta pentru hegemonia atletică a Bucureştiului, va cunoaşte, şi în anul acesta, o îndârjire din cele mai mari.

Cluburile se antrenează intens.

Cea mai febrilă activitate o desfăşoară campionii naţionali: „Stadiul Român".

Roş-albaştrii popularului Nea Nae, sunt favoriţi indiscutabili, având şanse să cucerească următoarele campionate: 400 m., 1.500 m., 5.000 m., 10.000 m., suliţă, 4 x 400 m. şi înălţime.

O şansă frumoasă va avea şi Viforul-Dacia, care în caz că poate prezenta în echipă pe Ghiţescu, Necula Lazăr şi pe cei plecaţi la mare, — va cuceri campionatele la: lungime, 4 x 100, 100 m. plat, 200 m. plat, ciocan, prăjină, triplu salt şi 110 m. garduri.

In al treilea rând, vine echipa Venus-ului, care, cu juniorii săi, poate continua seria succeselor precedente.

Negrii pot câştiga, în lipsa lui Ghiţescu şi Lazăr, campionatele la 100 m. plat, 200 m. plat, ştafeta 4 x 100 m., la care este de aşteptat un nou record naţional junior.

Havaletz şi Lăpuşan pot ridica la loc de cinste culorile „Metropolei" la: disc, 400 m. plat şi 800 m. plat.

Se vor prezenta cu şanse mai reduse: C. F. R., Victoria, A. S. Grănicerul şi Pebe.

In caz că temperatura va permite, se scontează un succes desăvârşit.

De pe pistă...

La 9 şi 10 Iulie, Germania luptă pe trei fronturi şi anume la Kanesberg contra Poloniei la Hamburg contra Elveţiei la Frankfurt iar la Rotterdam, se va desfăşura matchul internaţional între Germania şi Olanda.

*

La un antrenament *al atleţilor italieni, care s'a desfăşurat la Florenţa sub supravegherea antrenorului american Comstock; Maffer a sărit 7 m. 57 la lungime iar Consolini a aruncat discul 46 metri.*

*

La federaţia română de atletism *s'a primit o propunere din partea federaţiei poloneze pentru organizarea unui match între echipele reprezentative ale Lembergului.*

Intâlnirea ar urma să se desfăşoare în luna Septembrie.

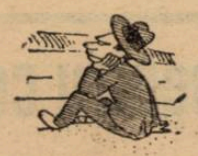

S'a alcătuit Programul campionatelor regionale

Liga de atletism Muntenia a ţinut aseară o importantă şedinţă, în care a întocmit programul şi juriul campionatelor regionale, care se vor disputa Sâmbătă după masă şi Duminică dimineaţa pe stadionul A. N. E. F.

PROGRAMUL
— Sâmbătă, 9 Iulie —

17,30: 100 m. plat serii
17,35: Disc styl clasic
17,45: înălţime
18: 1500 m. plat
18,20: 400 m. garduri
18,30: ciocan
18,30: 10.000 m. plat
19: triplu salt
19,30: 100 m. plat finala
19,50: stafeta 4x400 m.

Duminică, 10 Iulie

8,30: 5000 m. plat
8,30: greutate
9: 110 m. garduri
9,15: prăjină
9,20: 200 m. serii
9,45: 800 m. plat
10: disc stil liber
10,15: 400 m. plat serii
10,15: lungime
10,40: 200 m. plat finala
11: suliţă
11,30: 400 m. plat finala
11,45: stafeta 4x100 m.

JURIUL DE ONOARE

Preşedinte: Ioan Cămărăşescu
Membrii: M. Savu, Neagu Boerescu, col. Panaitiu, Ion Ionescu-Bambulete, arh. Octav Ionescu.

JURIUL TECHNIC

Directorul reuniunii: I. C. Petrescu.
Cronometrori: C. Leoveanu, I. Baicu, Al. König, C. Beju, A. Ianculescu, Tr. Hanciu.
Judecători la sosire: ing. N. Mărăscu, prof. V. Orăşanu, prof. Duţescu, Titus Ianculescu.
Comisari la sărituri: V. Trestioreanu, V. Manolescu, Ion Ionescu, Vasilieff.
Comisari la aruncări: Cristache Iordănescu, I. Paraschivescu, Gnat Petre şi Mitrofan.
Speaker: prof. Camil Morţun.

INSTRUCŢIUNI

Liga face cunoscut că un atlet nu are dreptul să participe la mai mult de două probe şi stafetă.

Inscrierile se vor face pe teren până la ora 17, în prima zi a concursului.

Inscrierea costă 5 lei de fiecare participant la proba respectivă şi 40 lei pentru echipa de stafetă.

Ţinuta oficialilor va fi în alb.

Nici un rezultat surpriză în campionatele Americii

Vineri şi Sâmbătă, s'au ţinut la Buffalo, campionatele atletice ale Americei.

Respectându-se tradiţia, nici de data aceasta, nu s'au obţinut rezultate excepţionale, ca în meetingurile internaţionale sau chiar în cele organizate de cluburi.

Cu toată această nemulţumire a celor din „lumea nouă", rezultatele sunt de neatins pentru noi şi foarte bune pentru Europa.

Rezultatele technice sunt următoarele:

100 m. 1. Johnson 10.7, 2. Greer. 3. Ellerber.

200 m. PLAT
1. Mack Robinson 21,3 s. 2. Walker, 3. Jaffrey.

400 m. PLAT
1. Mallot 47,6 s., 2. Herbert, 3. Fritz.

800 m. PLAT
1. Brock 1, 51, 5 min. 2. Marion, 3. Beetham.

1500 m. PLAT
1.Cunningham 3, 52,5 min. 2. Fenske, 3. San Romani.

110 m. GARDURI
1. Woolcott 14,3 s., 2. Talmich, 3. Woodstrau.

200 m. GARDURI
1. Woolcott 23,6 s., 2. Lattimer, 3. Lemen.

400 m. GARDURI
1. Patterson 52,8 s., 2. Borican, 3) Bradley.

5000 m. PLAT
1. Rice 15,15 min., 2. Mehl 3. Sears.

3000 m. OBSTACOLE
1. Mc. Chiskey 9,23,3 min., 2. Forestrefan, 3. Deckard.

INALŢIME
1. Walker, Allbritton, Crinter — Haltversenyben, 2 m.

LUNGIME
1. Lakefield 7,63 m.

PRAJINA
1. Warmerdom 4,28 m.

TRIPLU-SALT
1. Mr. Neil 14,77 m.

GREUTATE
1. Ryan 15,92 m., 2, Walson, 3. Strode.

DISC
1. Tagora 48, 68 m.

SULIŢA
1. Nick Wyckmink 66,42 m.

CIOCAN
1.Falswarthny 54,63 m., 2. Lynch şi Dreyer.

STAFETA 4 × 100 m
1. Ny. A. C. 41,9 s.

STAFETA 4 × 400 m.
1. Ny. A. C. 3,15 min.

Concursurile atletice dela Timişoara

TIMIŞOARA, 6 (prin telefon). **Liga Banat a fixat pentru ziua de 24 Iulie, în localitate, un concurs triunghiular: Timişoara-Reşiţa şi Recaş, la care vor mai lua parte şi atleţi din Arad şi Petroşani; aceasta în vederea selecţionării echipei Ligii Banat care urmează să întâlnească la sfârşitul acestei luni reprezentativa Ungariei.**

Concursul se compune din probe pentru juniori, seniori şi doamne.

ATLEŢII ROMÂNI, cari au alergat 1500 şi 5000 m. sub 4 m 50 şi 18 minute

Dăm mai jos lista atleţilor, cari au reuşit să termine la 1500 m. plat sub 4 m. 50 s., iar la 6000 m. sub 18 minute.

1500 m. PLAT

Bibo, C. A. C., 4 m. 39 s. 6/10, 15 Mai.
Graşan, C. A. C., 4 m. 44 s. 6/10, 15 Mai.
Kiss, Astra Braşov, 4 m., 12 s., 25 Iunie.
Radu Ioniţă, Astra Română, 4 m., 10 s., 2/10, 22 Mai.
Dinu Cristea, St. Român, 4 m., 16 s., 1/10, 22 Mai.
Nistor V., Premilitar, 4 m., 43 s., 15 Mai.
Hideg Ernest, Reg. 5 Roş, 4 m., 43 s., 4/10, 15 Mai.
Răducanu V., C. F. R., 4 m., 45 s., 1/10,, 22 Mai.
Todiriu, Victoria, 4 m., 45 s., 4/10, 22 Mai.
Gori, Grănicerul, 4 m., 48 s., 1/10, 8 Iunie.
Comănescu, V. Dacia, 4 m., 38 s., 2/10, 19 Iunie.
Török, Tg. M., 4 m., 36 s., 29 Mai.
Ahmed, St. Român, 4 m., 25 s., 7/10, 19 Mai.
Twardovschi, Victoria, 4 m., 25 s., 9/10, 19 Mai.

5000 m. PLAT

Dinu Cristea, St. Român, 15 m., 23 s., 3/10, 29 Mai.
Manea, St. Român, 16 m., 38 s., 4/10, 14 Iunie.
Lahni, S. S. G. S. Br., 16 m., 41 s., 2/10, 22 Mai.
Chicernbau, Astr. Braşov, 17 m., 16 s., 22 Mai.
Szoci Andrei, Esta Sun, 16 m., 14 s., 1/10, 15 Mai.
Talmoiner Gh., Esta Sun., 17 m., 18 s., 15 Mai.
Topală, St. Română, 16 m., 48 s., 7/10, 22 Mai.
Gociu, St. Român, 16 m., 49 s., 3/10, 22 Mai.
Petala, C. A. Brăila, 16 m., 52 s., 2/10, 22 Mai.
Tudoriu, Victoria, 17 m., 45 s., 3 Iulie.

Motociclism

Elveţianul Cordey a câştigat „Marele Premiu Berna" Petrunschke şi Mellors, învingători în categoriile mici

Pe circuitul dela Bromgarten, în lungime de 7.280 metri, s'a disputat cursa motociclistă de viteză, pentru „Marele Premiu Berna".

Intrecerea a avut un caracter internaţional, la startul ei prezentându-se numeroşi alergători străini.

Publicul venit în număr mare, la locul reuniunei, a urmărit cu interes probele zilei şi nu şi-a precupeţit aplauzele pentru cei cari s'au ilustrat.

CORDEY A REALIZAT CEL MAI BUN TIMP

Proba rezervată categoriei de 500 cmc. a strâns la start 12 concurenţi, din rândul înscrişilor lipsind numai faimosul englez Stanley Woods încă ne-remis, pe urma unui accident.

Elveţianul Cordey a luat comanda dela început, dar Aldrighetti l-a depăşit în turul 11-lea, lăsând impresia că va câştiga.

Un defect de motor, îl scoate însă din cursă şi Cordey rămâne stăpân pe situaţie, spre a acoperi cei 327 km. 600 ai probei, în 2 ore 36 min. 20 sec.

In clasa maşinilor de 350 cmc., englezul Mellors a condus din plecare la sosire.

La fel s'au petrecut lucrurile în categoria de 250 cmc., în care germanul Petrunschke a jucat rolul lui Mellors.

REZULTATELE TECHNICE

Categoria 250 cmc.

1) Petrunschke (Germania), D.K.W. a parcurs distanţa de 310 km., în 2 ore 31 min. 30 sec. 8, cu o iuţeală mijlocie de 116 km. 240; 2) Kluge (Germania), în 2 ore 31 min. 43 sec.; 3) Kohfink (Germania), în 2 ore 34 min. 16 sec.; 4) Simo (Spania).

Categoria 350 cmc.

1) Mellors (Anglia), Velocette a parcurs 327 km. 600 în 2 ore 45 min. 04 sec., cu o medie orară de 118 km. 750; 2) Little (Anglia), la 3 tururi; 3) Croft (Anglia), la 3 tururi; 4) Boetsch (Franţa).

Categoria 500 cmc.

1) Cordey (Elveţia), Norton a parcurs 327 km. 600 în 2 ore 36 min. 20 sec., cu o medie de 125 km. 700 pe oră; 2) Hess (Elveţia), la un tur; 3) Poppe (Anglia), la un tur; 4) Bizozzero (Elveţia.

PAGINA BOXULUI

La 9 Iulie

Ilie Petrescu şi Lucian Popescu

îşi vor pune în joc titlurile de campioni

5 matchuri interesante în programul reuniunii dela Arenele Romane

După o pauză prelungită în filiera spectacolelor pugilistice internaţionale, Sâmbătă 9 Iulie, în Parcul Carol, la Arenele Romane, se va desfăşura o reuniune profesionistă indigenă care, prin compoziţia matchurilor poate fi considerată drept cea mai interesantă din actualul sezon pugilistic.

Nu trebuie neglijat faptul

LUCIAN POPESCU

că încheerea matchului Ilie Petrescu—Moţi Spakow pentru titlul României la toate categoriile, deţinut de primul, este cel mai interesant eveniment sportiv pugilistic din acest timp.

Municipalitatea oraşului a reuşit un mare tur de forţă, când a programat acest match, cap de afiş.

Trecând peste toate piedicile ce se puneau — inerent — în calea acestei lupte pentru supremaţia în box, organizatorii au putut astfel da publicului spectator cel mai fulminant match al zilei.

ILIE PETRESCU INTALNEŞTE PENTRU PRIMA OARA PE SPAKOW

Ilie Petrescu întâlneşte pentru prima oară în carieră pe Moţi Spakow.

Matchul are un dublu interes: primul, pentru frumuseţea spectacolului, lupta fiind în deosebi de îndârjită şi în al doilea rând, din punct de vedere technic, al sportului cu mănuşi, pentru motivul că se va putea şti ceva precis despre posibilităţile viitoare ale campionului României la toate categoriile, numai după ce va susţine acest match cu cel mai bun produs al boxului indigen, de acum câţiva ani, Moţi Spakow.

Va fi un match mare: declaraţiile date prin presă de cei doi adversari, sunt cari mai de cari mai fulminante şi războinice.

Amândoi vor să câştige şi să pună cap unor legende.

Să vedem cari din doi va reuşi, într'adevăr, să termine victorios.

Dacă însă, vor face match nul amândoi, se vor dovedi a fi fost profeţi... mincinoşi!

LUCIAN POPESCU VA INTALNI PENTRU A TREIA OARA PE GHEORGHE POPESCU

Lucian Popescu îşi pune titlul de campion al categoriei uşoare în joc, în faţa lui Gheorghe Popescu.

Este pentru a treia oară când cei doi protagonişti ai boxului profesionist încrucişează mănuşile într'un match public.

De două ori, ei au făcut match nul.

Ce vor face de data aceasta? Este marea întrebare a zilei.

Lucian Popescu a dovedit

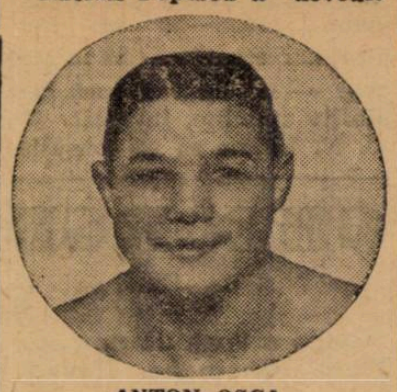

ANTON OŞCA

în ultimele matchuri susţinute că este un boxeur care şi-a revenit într'o formă care ne-o reaminteşte pe aceia din anii de glorie ai fostului campion european.

Celălalt Popescu, campionul României la categoria pană, e convins însă de importanţa unui al doilea titlu al României şi va face tot posibilul să învingă pe Lucian Popescu.

VASILE ŞERBANESCU VA FI „INCERCAT" CU MOREJON

Cubanul Morejon va susţine un al treilea match în România, boxând de astădată cu greul Vasile Şerbănescu, fost campion al României la toate categoriile.

Deşi în primele două matchuri Morejon a fost învins la puncte de Moţi Spakow şi Ilie Petrescu, totuşi el a dovedit că practică un box foarte spectaculos apreciat mult de publicul spectator.

GHEORGHE POPESCU

Revederea lui, într'un match cu Vasile Şerbănescu, este fără îndoială un punct interesant al programului din punct de vedere al spectacolului.

OŞCA PROFESIONIST!

Boxul amator a pierdut un element de valoare: pe Anton Oşca!

El trece în rândurile profesioniştilor, boxând în 6 reprize cu Vasile Voinescu, eternul cal de încercare al tuturor „muştelor" româneşti.

Sigur că cinstitul boxeur Anton Oşca va face şi în noua carieră profesionistă o excelentă impresie.

PROGRAMUL MATCHURILOR

Iată cum a fost alcătuit programul matchurilor, în ordinea disputării lor:

Anton Osca-Vasile Voinescu, match în 6 reprize a 3 minute.

Gh. Răpeanu - Sandu Ion, match în 10 reprize a 3 minute.

Vasile Şerbănescu-Morejon Cheo, match în 10 reprize a 3 minute.

Lucian Popescu-Gh. Popescu, match în 10 reprize a 3 minute, pentru titlul României la categoria uşoară.

Moţi Spacov-Ilie Petrescu, match în 10 reprize a 3 minute, pentru titlul României la toate categoriile.

PENTRU GALA DE BOX

ILIE PETRESCU-MOŢI SPAKOW

ultimele bilete cu preţ redus se vând la Alcalay şi VictoriaSport

Galeria lei 50
Stal „ 100
Rezervat „ 220
Fotoliu „ 300

Mielu Doculescu a plecat la Breaza

Mielu Doculescu, excelentul nostru boxeur profesionist şi fost campion al României, a plecat la Breaza, pentru a urma cursurile de comandant-străjer.

El va lipsi din Bucureşti timp de 3 săptămâni

LYNCH şi KING

îşi vor disputa titlul de campion al Angliei la categoria cocoş

Succesul repurtat de englezul Benny Lynch, fostul campion mondial la categoria muscă, asupra americanului Jurich, a însemnat o surpriză pentru compatrioţii învingătorului, cari au constatat că, pentru prima oară, Lynch nu mai poate face greutatea.

Acum, când Benny Lynch nu mai este campion al lumii, în cercurile pugiliste engleze se discută cu aprindere chestiunea unei întâlniri, pentru titlul englez al categoriei cocoş, între învingătorul lui Jurich şi Johnny King, deţinătorul trofeului.

Dacă tratativele începute vor fi perfectate, matchul se va disputa încă, în sezonul de vară.

Intre doi negri

Mike Jacobs, actualul The Richard al Americii, se gândeşte la un match Joe Louis - Henry Lewis

Un proect care ar putea aduce mulţi dolari organizatorului american

Rapidul succes, obţinut de Joe Louis asupra lui Schmeling, a stârnit un enorm entuziasm şi a făcut să se spună că negrul nu mai are adversari şi că pentru mult timp — cum a spus Dempsey — „bombardierul" negru poate dormi liniştit.

Desigur însă că, nu la fel gândeşte Mike Iacobs care are exclusivitatea matchurilor negrului şi care ştie ce mulţimi enorme atrag toate disputele lui.

LOUIS A RENUNŢAT LA CALATORIA IN EUROPA?

Iată dece, în ultimele zile, s'a vorbit mult, în cercurile pugilistice, de viitoarea activitate a lui Joe Louis, care după cum se ştie a renunţat la călătoria în Europa spre a se pregăti în vederea matchului proectat pentru Septembrie când îşi va pune titlul în joc în faţa lui Max Baer care, după norocoasa victorie asupra lui Tommy Farr, a redevenit vedetă.

In privinţa acestui match, Comisiunea statului New-York nu s'a pronunţat încă, dar este sigur că adversarii aleşi de Mike Jacobs vor fi agreaţi de forul statului New-York.

AFACERILE LUI MIKE JACOBS

Jacobs, căruia ultimul match de campionat i-a raportat multe milioane de lei, câştigaţi în bună parte, prin vinderea clandestină a biletelor, nu se mulţumeşte numai cu acest match.

El a promis lui Schmeling o a treia şi ultimă întâlnire cu Louis, dacă va bate pe Tommy Farr în Septembrie.

Germanul a plecat mulţumit în Europa, dar surprizele nu vor lipsi, pentru că abilul organizator a încheiat şi o întâlnire Tommy Farr-Tony Galento, ca semifinală oficială a titlului mondial.

El va putea prepara poate şi un al treilea campionat între învingătorul matchului Galento-Farr. Germanul va trebui deci, să aştepte spre a înfrunta pe Louis.

O INTALNIRE INTRE DOI NEGRI

Jacobs ar dori să mai organizeze o întâlnire pentru titlul mondial între doi negri, ceeace i-ar permite să atragă banii negrilor din Harlem.

John Henry Lewis cântăreşte actualmente, optzeci de kilograme şi tehnicienii afirmă că până la sfârşitul anului va mai câştiga câteva.

Jacobs are ochii asupra lui, pentrucă Lewis este, după Louis, negrul cel mai iubit de mulţime. Managerii săi, Gus Greenlee şi Al. Douglas, au atras atenţia lui Jacobs asupra lui.

Singura dificultate, este că James J. Johnson, fostul director al lui Madison Square Garden, are o opţiune pentru Lewis, pentru încă cinci ani.

Astfel, lupta între Jacobs şi Johnson, continuă în culise, în timp ce J. H. Lewis urcă, treaptă cu treaptă, scara marilor succese.

Martinez de Alfara învins

La Buenos Aires, s'a desfăşurat matchul de box, între Martinez de Alfara şi Amado Azar, în faţa unui public de peste 11.000 persoane.

Martinez de Alfara, spre surprinderea generală, a fost învins la puncte de Amado Azar.

Tony Galento ameninţat cu descalificarea

Comisiunea de box a statului New-York a făcut cunoscut lui Tony Galento că, dacă va întâlni la 12 Iulie pe John Henry Lewis, va fi descalificat, întrucât adversarul său trebue să-şi apere titlul de campion mondial.

I. B. U. a anunțat pe d. Alex. Cantuniari

Marcel Cerdan a provocat pe Wouters pentru titlu

Spoldi, Andersen și Momont candidează pentru titlul ușor al Europei

D. Alex. Cantuniari, președintele federației române de box și membru în comitetul de urgență I. B. U., a primit eri din partea forului internațional dela Paris, o adresă cu următoarele chestiuni urgente, asupra cărora va trebui să-și dea avizul.

MARCEL CERDAN A PROVOCAT PE WOUTERS

Campionul semimijlociu al Franței, Marcel Cerdan, a provocat prin I. B. U., pe belgianul Felix Wouters, pentru titlul semimijlociu al Europei.

In susținerea acestei provocări, Marcel Cerdan aduce un palmares impresionant.

Dela 4 Martie 1936 și până azi, el a susținut 30 de partide, nepierzând nici una.

A câștigat 16 la puncte și 14 înainte de limită.

Printre învinșii săi, figurează: Rubio — învins la puncte, Rabak — învins la puncte, Locatelli — învins la puncte, Martinez — învins prin oprire pentru inferioritate, Hummery — învins prin k. o. în repriza 6-a și Morin, pe care l-a depus eșalat de titlu.

După cum se vede, sunt performanțe destul de valoroase și care nu-i pot refuza cererea — pe deplin îndreptățită.

Deci, avizul d-lui Cantuniari, nu poate fi decât favorabil.

SPOLDI, ANDERSEN ȘI MOMONT S'AU INSCRIS SA LUPTE PENTRU TITLUL UȘOR AL EUROPEI

După cum am anunțat din timp, I. B. U. a deschis o competițiune, pentru desemnarea celor doi chalengeri, cari să-și dispute titlul de campion al Europei, la categoria ușoară.

Până la expirarea termenului sorocit primirei înscrierilor, și-au depus candidatura, următorii:

Aldo Spoldi (Italia).
Karl Andersen (Danemarca).
Pierre Momont (Franța).

VALOAREA COMPEȚITORILOR

Dintre aceștia, italianul Spoldi și cu danezul Andersen au cele mai multe șanse de a li se atribui calitatea de chalengeri.

Și iată de ce:

Din Martie 1936 și până azi, Aldo Spoldi a susținut 32 matchuri, din care nu a pierdut decât patru — ultimul în fața lui Fredie Miller. A câștigat 12 la puncte și 16 înainte de limită.

Karl Andersen a boxat la rându-i din Martie 1936 și până azi, de 19 ori, nepierzând niciodată.

A înregistrat în acest răstimp, 14 victorii la puncte, 3 înainte de limită și 2 matchuri nule.

Singurul, a cărui carte de vizită nu spune nimic, e francesul Pierre Momont.

Numirea noului președinte

al districtului București provoacă frământări... cari ar aduce o demisie în bloc

Noua orientare administrativă, pe care F.R.F.A. înțelege s'o dea districtului București, a obligat pe d. Constantin Chiriceanu, să demisioneze din fruntea forului districtual.

Pentru locul rămas liber, au intrat în discuție d-nii maior G. Brezeanu și Nicu Lucescu, fostul președinte al Unirii Tricolor.

Pentru că s'a svonit în ultimile zile, că s'a mai ivit un al treilea nume în vederile federale, o bună parte din membrii actualei comisii districutale, au declarat că vor demisiona imediat, dacă noul președinte va fi o persoană fără trecut și autoritate în footballul bucureștean.

Hotărîrea fără a fi exprimată în scris, a ajuns totuși la cunoștința celor „în drept".

Increzători, jucătorii Rapidului

au plecat eri dimineață la Genova

Expediția feroviară a părăsit Capitala eri dimineață, la orele 10.05 cu simplonul, îndreptându-se spre Genova, unde va juca Duminică.

In gară, rude, prieteni și sportivi în număr foarte mare, au ținut ca să-și conducă favoriții și să le ureze mult succes, într'o atmosferă de optimism general.

Rapid a deplasat următorul efeectiv: P. Rădulescu, Negru, Wetzer, Roșculeț, Vintilă, Rășinaru, Rafinsky, Costea, Bogdan, Moldovan, Auer, Lenghel și Cuedan.

Dintre conducători, au plecat d-nii Frimu, Zotta și C. Bauer.

D. ing. Mișicu, președintele Rapidului, va pleca mai târziu la Genova.

Aseară

Comisia Cupei României a ținut ședință

Aseară trebuia să aibe loc ședința comisiei Cupei României.

Din cauză că nu s'a putut alcătui completul — membrii lipsind — s'au rezolvat simple chestiuni administrative.

Programul Diviziei Naționale A

va fi supus comitetului federal dela 18 Iulie

Am scris acum câteva zile, că programul Diviziei Naționale A, 1938—39 este alcătuit, dar etapele — 11 la număr — nu au fost încă definitiv stabilite, întrucât C. C. N. trebue să se consulte cu grupările asupra criteriului: prin tragere la sorți, sau să decidă comisia.

In orice caz, programul va fi supus d-lui V. V. Tilea, în comitetul federal de la 18 Iulie.

Azi la Magdeburg

România întâlnește Luxemburgul în cadrul campionatului mondial de hand-ball

Hand-ballul românesc trăește astăzi o zi mare. La Magdeburg, echipa națională întâlnește selecționata Luxemburgului, în cadrul campionatului mondial.

Deși hand-ballul românesc nu are încă o valoare excepțională, totuși clasa reprezentanților noștri este destul de avansată, trecutele comportări, în campionatele mondialei, fiind elogios comentate de presa străină.

Bazându-ne pe puterea de muncă a echipierilor nostri, privim cu încredere jocul de astăzi și să pronosticăm o frumoasă victorie românească.

In caz că eșim victorioși, vom întâlni, tot la Magdeburg, la 8 Iulie, pe învingătorul jocului Suedia-Olanda.

Din păcate, asupra optimismului general, plutește un semn de întrebare: lipsa sibianului Heidl, din echipa națională, care potența la maximum eficacitatea atacului nostru.

Sperăm totuș că lipsa excelentului internațional va fi suplinită și România își va îmbogăți palmaresul, cu o nouă victorie internațională care să ne ridice prestigiul în fața străinătății.

ECHIPA

România va alinia probabil, următoarea formație:

Wolff (Niculescu); Höcksmann, Haffer, Barth (Predescu), Zacharias, Comănescu; Kounert, Hermanstäder, Kirschner, Halmec și Herzog. Rezerve: Drăgan, Herold.

Partida dintre Germania și Polonia va fi condusă de sibianul Schussning.

PROGRAMUL PRIMEI ZILE

7 Iulie

Lipsca: **Germania-Cehoslovacia (1), arb. d. Schuschnig (România).**

Weissenfels: **Elveția-Polonia (2).**

Dessau: **Ungaria-Danemarca (3).**

Magdeburg: **România-Luxemburg (4).**

Magdeburg: **Suedia-Olanda (5).**

8 Iulie

Magdeburg: **Câștigătorul 4—5 (1).**

9 Iulie

Berlin: **Câștigătorul 1—3 (11) și câștigătorul 2—1 (A).**

10 Iulie

Berlin: **Câștigătorii II-A, finala și învinșii II-A.**

GHEORGHE COVACI vine în țară

După o lipsă de aproape 2 ani, Gheorghe Covaci, fost campion al României la categoria ușoară, revine în țară pentru o lună de zile. El va fi la București la 15 Iulie, urmând ca la 15 August să se înapoieze la Paris, spre a-și vedea de prăvălia pe care o are în capitala Franței.

Un nou scandal în perspectivă

Delegatul Phoenixului e acuzat că a încercat mituirea lui David

In urma matchului C. A. O.-Phoenix, disputat la Oradea și câștigat de primii cu 3:1, a avut loc pe culoarele federației o altercație între delegații celor două grupări.

Delegatul orădenilor a impietat celui al Phoenixului că gruparea sa ar fi încercat să cumpere pe portarul Mircea David, căruia i-a oferit frumoasa sumă de lei 200.000, pentru a juca slab.

Delegatul Phoenixului a înaintat o cerere către F. R. F. A. solicitând o anchetă în această chestiune.

Se invocă mărturiile d-lor Denis Xifando și Tischler, cari au auzit pe reprezentantul C. A. O.-ului spunând aceste lucruri și închee cerând ca, în caz când acuzațiile se dovedesc neîntemeiate, să se autorize acționarea în judecată penală, a delegatului orădenilor.

Așteptăm cu vie curiozitate, rezultatul acestei anchete, mai ales că Phoenixul a mai fost amestecat până acum, de două ori, în asemenea chestiuni.

Și ne gândim că anul acesta activitatea footballistică a fost extrem de bogată în dedesupturi...

Președintele comitetului C.E.C.

va asista la matchul de Duminică

D. dr. Cornel Lazăr, președintele Ripensiei, ne-a informat că la matchul dintre Ripensia și Ferencvaros, va asista și d. inginer Copola, președintele comitetului Cupei Europei Centrale.

D-sa a văzut și matchul dela Milano și și-a exprimat atunci dorința de a revedea pe Ripensia și la București.

Editura Societății Anonime „Universul", București—România

Taxa postală plătită în numerar conform aprobării dir. g-rale p. t. t. nr. 70.346/938.

2 LEI

UNIVERSUL

12 PAGINI
112-1938

Redacția și Administrația : Palatul „UNIVERSUL", str. Brezoianu 23—25. Telefon Centrala : 3.30.10 — Redactor responsabil: EUGEN DUMITRESCU

Proprietar: „Universul" S. A. Adm.-delegat STELIAN POPESCU Inscris sub No. 167, Trib. Ilfov | Nr. 112. — Anul I — BUCUREȘTI. — Sâmbătă 9 Iulie 1938 | ABONAMENTE : 1 an Lei 500, 6 luni Lei 270, 3 luni Lei 150

Povestea Papei dela Avignon

LA SIBIU CU PORȚILE INCHISE...

...așa a hotărât aseară Comisia Superioară de Apel

Se va opune însă C. C. N.

Comisia superioară de apel, care s'a întrunit eri, în mod excepțional, pentru a judeca în timp util apelul introdus de Unirea Tricolor, a dat o soluție cu totul neașteptată.

ANTECEDENTELE CAZULUI

Unirea Tricolor a făcut apel contra deciziei C. C. N.-ului, prin care se fixa ca teren de disputare a matchului cu U.D.R.,, stadionul A.N.E.F. din Sibiu, cerând Comisiei superi- care de apel să anuleze această decizie, urmând să rămână valabilă prima hotărâre prin care se fixase ca localitate Craiova.

Pe de altă parte, reprezentantul grupării U. D. R., susținea ca matchul să se dispute la Sibiu, întrucât terenul dela Craiova nu era neutru.

Astfel se prezenta „cazul" spre judecare în fața comisiei.

O SOLUȚIE NEAȘTEPTATA

Prin urmare, comisiunea admitea apelul Unirii Tricolor și atunci matchul se juca în Craiova, în condițiunile inițiale sau respingea acest apel, menținând deciziunea comisiei campionatului național de a se juca la Sibiu în condiții normale.

Comisia superioară de apel, a găsit însă o a treia soluție, aceea ca matchul să se dispute tot la Sibiu, dar cu porțile închise.

SE OPUNE C. C. N.

Se pare însă că povestea terenului nu a luat sfârșit, deoarece se va opune C. C. N., întrucât organizarea acestui match costă nu mai puțin de 30 mii lei, bani pierduți cu totul, dacă această hotărîre rămâne.

Un lucru este însă sigur, anume că dacă cele două grupări cad de acord ca matchul să se joace cu porțile deschise — și s'au făcut propuneri pentru aceasta — convenția ar fi respectată.

Modalitatea a fost găsită în utilizarea dreptului de veto al președintelui federației.

Lucrul va fi cu atât mai ușor cu cât Comisia superioară de apel a dat o decizie care nu are nici o legătură cu apelul celor două grupări.

ACORDUL NU ARE ȘANSE

Acordul acesta nu are însă nici o șansă de înfăptuire, deoarece reprezentanții oborenilor au declarat că nu înțeleg, sub nici un motiv, să treacă peste hotărîrea Comisiei superioare de apel.

Astfel că, dacă federația nu intervine, matchul se va juca la Sibiu cu porțile închise.

Până la urmă însă, cine știe unde se va juca și cum vor fi... porțile!

Chestia zilei

Duminică, 10 Iulie, pe arena „Venus" se dispută matchul de football Ripensia-Ferencvaros în cadrul Cupei Europei Centrale. (Ziarele)

— Fără comentarii!!

La gala de box de mâine seară

Campionul Europei la toate categoriile Karl Lazek, va fi prezentat publicului,

Germanul vine la București, pentru a urmări pe Spakow și Ilie Petrescu

Cu prilejul galei de box ce are loc mâine seară la Arenele Romane, campionul Europei la toate categoriile, germanul Karl Lazek, care își va pune titlul în joc în fața învingătorului dintre Spakow și Ilie Petrescu, va fi prezentat publicului de către organizatori.

LAZEK E PRUDENT

Cunoscând valoarea fostului campion al României, cu care a terminat la egalitate și apreciind în ace- laș timp comportarea lui Ilie Petrescu în fața lui Heuser, Lazek face deplasarea la București, pentru a urmări pe cei doi viitori competitori ai titlului său și a-și da astfel seama, de actualele lor posibilități.

Așa dar, el privește cu foarte mare seriozitate matchul în care își va pune titlul în joc, în fața campionului României.

Profitând de faptul că ia parte la gală, e probabil că organizatorii îi vor cere să arbitreze unul din matchurile serei.

Un gest frumos

5.000 franci,

din beneficiul Cupei Mondiale pentru Asociația ziariștilor sportivi

Domnul Delaunay, secretarul general al F. I. F. A.-ei, a remis, în numele comitetului organizator al Cupei Mondiale, Asociației ziariș- tilor sportivi din Franța, suma de 5.000 de franci, destinată casei de ajutor a văduvelor și orfanilor ziariștilor sportivi.

Cine-i autorul?

Federația de football a primit o telegramă

pe care C.A.O-ul nu o recunoaște

La F. R. F. A., s'a primit o telegramă din partea grupării C.A.O. (Oradea), prin care se protestează contra arbitrajului d-lui Jean Petrescu.

Delegatul C. A. O.-ului ne-a rugat să anunțăm că telegrama a fost trimisă de un membru al clubului, care nu are nici o calitate oficială și care probabil, a fost indus în eroare de răuvoitori.

Clubul C.A.O. se desolidarizează complet de această acțiune și profită de acest prilej pentru a mulțumi d-lui Jean Petrescu pentru felul cum a condus matchul C. A. O. —Phoenix.

Csibi Braun e noul antrenor al Hungariei

Presa ungară anunțase acum câteva zile, că Hungaria va angaja ca antrenor pe Kertesz, fostul antrenor al A. M. E. F. A.-ei.

In ultimul timp, se mai vorbea și despre Feldman, fostul antrenor al Juventusului.

Iată însă că acum apare un al treilea : Braun Csibi, fost o extremă dreaptă a Hungariei, pe vremea când aceasta trăia încă, clipe de glorie.

D. Barlassina

sosește mâine cu avionul

După cum am anunțat în numărul de eri, matchul dintre Ripensia și Ferencvaros va fi arbitrat de cunoscutul referée italian, Barlassina.

D-sa sosește în Capitală mâine după amiază, cu avionul.

Numeroșii amici, pe care și i-a făcut când a fost prima dată în țară, cu ocazia matchului România-Cehoslovacia, ca și o delegație de arbitri, îl vor întâmpina mâine, pe aerodromul Băneasa.

SPECTACOLE

CINEMATOGRAFE

CARLTON: Un cântec pentru tine cu Alice Brady și Kenny Baker, Jurnal Fox.
ARO: Inchis în cursul lunilor Iulie și August.
CAPITOL (sală și grădină): Se caută o femee, jurnal și completare.
CARLTON: O femee fără importanță, jurnal O. N. T. și Mowietone.
SCALA: Alibiul d-rului Tindal și jurnal Paramount.
SELECT: Cântărețul tristeții sale.
SAVOY: Nostalgie și Ingerul străzii.
TRIANON: Banda veselă și jurnal Paramount.
FEMINA (plafonul descoperit): Visuri sdrobite și jurnal Fox.
REGAL: O crimă fără importanță și Jurnal Paramount.
CORSO: Domnișoara Mama Mea și Strigătul sălbaticilor.
PALAS BULEVARD: Tainele căsătoriei, jurnal și completare.
ROXY: Se caută o femee, jurnal și completare.
NISSA: L'am întâlnit la Paris și Muzica e viața mea.
FORUM: Victoria Suverana Angliei și O lacrimă ascunsă.
RAHOVA: Prima noapte și Cea mai bogată fată din lume.
GLORIA: Dejun în doi și Alarma în Peking.
DIANA: Granița însângerată și Miss Theodora.
UNIC (Grădina și sala): Victoria Suverana Angliei și Invitația la
ELISEE: Banda veselă și jurnal Paramount.
ILEANA (sala și grădina, strada Avrig): Saratoga și Fortul negru.
TRIUMF: Misiunea locotenentului Perry și Comooara blestemată, dans.
SPLENDID (Moșilor 290): Agenți secreți cu Frații Marx și Spovedanie.
VENUS: Farmecul tinereței și Ogorul.
ORFEU: Groază în Shangai și Aur în Stradă.
ȘIC: Groază în Shangai și Aur în Stradă.
IZBANDA: O aventură în Manhatta, Răzbunarea lui Drumond și Omul mecanic (Robot).
VOLGA-DOROBANȚI: Gentlemen după miezul nopții și Sclavii onoarei.
PARIS (Sala și grădina): Mi-e viața în pericol, Quadrilul și revista Culcă-te în patul meu.
AMERICAN (Sala și grădina): Rosalie și Necunoscuta.
NERO (Grădină): Lumpacius Vagabondus și Istoria se scrie noaptea.
LOLICA: Farmecul Bohemei și Mormântul lui Genghs-Khan.
LUCIFER: Broadway Melody 1938 și Cobra Tango.
MODEL: Avangarda eroilor și Shanghai.
MARCONI: Gasparone și Aristocrat de ocazie.
CITY: Drumul spre glorie și Acuzata.
TOMIS (Grădina și sala): Stella dalas și Paderewsky în Rapsodia II-a.
FLORIDA (Grădina și sala): O nuntă ca 'n povești și Căpitanul Easton.
AIDA (Sala și grădina): Când o spioană iubește și Gondola cu Himere.
MARNA: Misterul d-nei în gri și Ce ți tu ce-i soacră-mea.
ATENEUL TEI: Cavalerul Dreptății și Simfonia Jazzului.
A.R.P.A. Tango nocturn și Stan și Bran scoțieni.
FILANTROPIA (Kiseleff): Troica și Panică prin văzduh.
ODEON: O aventură în Manhattan și Totul pentru tine.
CENTRAL: Drapelul galben și Biroul II.
PACHE: Misteriosul Mr. Wong și Confetti.
EDISON (Sală și grădină): Monumentul Indian și Trupa de reviste Georgescu-Iași.
ASTRA (Grădină): Un sărut la licitație și Curierul de Sud.
LIA: Stigmatizata și Aur și femei.
DACIA (Grădina și sala): Când vrea femeia și Borneo extraordinar.
VOLTA BUZEȘTI: America Melodie și Insula păcatelor.
FRANKLIN: Noaptea Roșie și Mister Flaw.
BARCELONA: Troica și Secretul celor trei.
MILANO (Grădină și sală): Parnei și Mazurca albastră.
REX: Intre două femei și Un băiat timid.
ASTRA: Un sărut la licitație și Curierul de Sud.
LOLICA: Farmecul Bohemei și Mormântul lui Genghs-Khan.

Citiți „Trup și Suflet"

Primul campionat italian a fost jucat de patru echipe:

A.C. Genova, Internazionale, (Ambroziana), Torino și Juventus

și a fost câștigat, trei ani consecutiv, de Genova

Valoarea adversarilor de Duminică ai F.C. Rapidului

După cum arată și numele, „Genova 1893 Associatione Calcio" are 45 de ani de existență și este deci, una dintre cele mai vechi asociații football-istice italiene. Aceasta, pentrucă la Genova, din inițiativa câtorva comercianți englezi cari locuiau acolo și cu concursul prietenilor lor genovezi, s'au desfășurat cele mai vechi competiții foo-ball istice din Italia.

Odată cu popularizarea acestui sport — după cele dintâi întâlniri ale echipelor genoveze cu echipele formate din marinarii vaselor engleze, ancorate în port, s'a desfășurat în 1898 cel dintâi Campionat național de football, la care au luat parte, afară de Genova, „Internazionale" din Milano, (astăzi Ambroziana) și două echipe din Torino din care descind puternicele echipe actuale Torino și Juventus.

Cele dintâi trei campionate italiene, au fost cucerite de Genova ; în 1901 a învins Milan și alți trei ani la rând victoria a revenit din nou Genovei.

Din 1898 până astăzi, Genova este asociația italiană, care a câștigat cele mai multe campionate (nouă).

Urmează Juventus și Pro Vercelli eu 7, Bologna și Ambroziana-Inter cu patru, Milan cu 3, etc.

In 1934, din cauza unei administrații nepricepute, Genova a fost retrogradată în divizia inferioară (divizia națională a seriei B); un an mai târziu, echipa roș și albastră, câștiga campionatul seriei B. și revenea din 1936 în divizia superioară, clasificându-se a opta din 16 concurenți.

De atunci, progresul Genovei a fost constant : a terminat a 6-a în 1937 și a 3-a, la egalitate cu Milan, în 1938.

In Cupa Europei, de anul trecut, Genova elimina ușor pe Gradjanscki, la Genova, cu 3-1 și la Zagreb cu 3-0.

In sferturile de finală, Genova ajungea la egalitate la Viena (2-2) cu Admira, dar a fost eliminată apoi din turneu, împreună cu echipa adversară, în urma incidentelor petrecute pe terenul Admirei.

Anul acesta, echipa genoveză s'a afirmat strălucit, eliminând din primul tur pe una dintre cele mai puternice echipe, „Sparta" din Praga.

Iată pe scurt, câteva date asupra echipei genoveze, care Sâmbăta trecută, a produs cea mai bună impresie asupra publicului din Praga.

JUCATORII

Rodolfo Agostini (portar), s'a născut la Viareggio, în 1916.

Este o achiziție nouă, provine dela Livorno și a jucat înainte în seria B., la Spezia și Anponitana. La Genova, a disputat, afară de cele două întâlniri cu „Sparta", trei partide de antrenament.

Sâmbăta trecută, la Praga, excepționala lui bravură i-a atras denumirea de „Planika al Italiei".

In momentul de față, el își face serviciul militar, la marină.

Mario Genta, fundaș dreapta, ocupă acest post numai de un an, după ce a jucat mai înainte la Juventus ca mijlocaș drept și la Genova ca centru mijlocaș.

In întâlnirea Italiei B.-Franța Sud-Est, disputată la sfârșitul anului trecut la Marsilia el a fost unul dintre cei mai buni depe teren.

Michele Borelli (fundaș stânga) s'a născut la Alessandria în 1909.

Este un jucător mai mult solid, decât tehnic.

Genova l-a achiziționat luna trecută, pe temeiul rezultatelor excelente pe care le-a dat în finala campionatului, jucând într'o altă echipă genoveză, Liguria.

Mario Perazzollo (căpitan al echipei mijlocaș dreapta, s'a născut în 1911 la Padova, și provine din Fiorentina, unde juca în postul de interdreapta.

Este cel mai tehnic jucător al echipei.

A jucat de trei ori în naționala A., și de șase ori în B., ca rezervă, a întovărășit echipa italiană la campionatul mondial din Franța.

Giuseppe Bigogno (mijlocaș centru) are 29 de ani, și este vice-căpitan al echipei.

Jucător tehnic, nu prea rapid, nu rezistă totdeauna, toate cele 90 de minute de joc, dar când e ajutat, de mijlocașii de margine, joacă strălucit, susținându-și tovarășii în atac și colaborând cu folos în apărare. A figurat de trei ori în naționala B.

Emanuele Figliola (mijlocaș stânga) are 24 de ani și e născut la Montevideo.

Este la Genova din 1935.

A jucat mai întâi mijlocaș centru și apoi, atât mijlocaș dreapta, cât și stânga.

A jucat în naționala B., contra Luxemburgului și la Marsilia, contra Franței de Sud-Est.

Are o tehnică avansată și un excepțional joc de cap, care la loviturile de colț îl fac foarte util, atât în apărare, cât și în atac.

Pietro Arcari (aripa dreaptă), are 29 de ani, provine dela Milan și a jucat în campionatul trecut toate cele trei zeci de partide, marcând mai multe goaluri. E foarte rapid.

Arrigo Morselli (interdreapta, 27 de ani), achiziționat dela Fiorentina, unde juca în postul de mijlocaș dreapta.

A disputat un campionat strălucit, fiind organizatorul tuturor acțiunilor de atac.

E puțin lipsit de îndrăzneală și hotărire, în fața adversarului.

Sergio Bertoni (centru înaintaș) s'a născut în 1915 la Pizza și a jucat până la sfârșitul campionatului trecut în echipa orașului său, unde s'a evidențiat, fiind un periculos shoteur.

A făcut parte din echipa victorioasă la ultima olimpiadă.

A fost chemat la campionatul mondial, unde a fost înlocuit însă de Piola.

La Genova, în cele 4 sau 5 partide jucate până acum, a marcat de fiecare dată, cel puțin câte un goal.

Luigi Scarabello (interstânga) are 22 de ani și joacă de doi ani în echipa Genovei.

Are un „tir" mai mult precis, decât puternic. A jucat în echipa națională, la olimpiada din 1936.

Angelo Cattaneo (aripa stângă), a jucat un an în rezervele „Romei".

E revelația ultimelor luni

E foarte rapid, centrează balonul din fugă și passele sale sunt totdeauna precise și extrem de periculoase.

Rezervele sunt :

Lino Fregosi (născut la Genova în 1916, s'a ridicat din juniorii Genovei.

A înlocuit portarul titular, în jumătate din campionatul anului 1937 și jumătate din campionatul anului 1938.

Serhio Marchi, (în vârstă numai de 18 ani), a trecut acum două luni dela Piza la Genova.

E robust și precis în lovituri.

Renatto Vignolini (32 de ani), este puternic și neobosit și a fost, până acum câteva luni, căpitanul Genovei.

Alfredo Marchionneschi, s'a născut în 1907, la Druges (Belgia) ; e puțin întreprid, dar fie pe aripa stângă, fie ca centru atacant, a făcut în anii trecuți, partide excelente și a fost în 1937 cel mai periculos shoteur.

Maestrul Steinbach (adresându-se sutelor de copii adunați pe terenul „Industria Iutei", ca să fie aleși pentru juniorii „Mociorniței") : — Ce vreți să vă faceți, băeți ?
Băeții (în cor) : — Internaționali!

FOOT-BALL

Cerem să se facă lumină

CAZUL PUCEREA CEAUREANU

trebue să fie soluţionat, iar vinovatul exclus din viaţa sportivă

Desigur că întreg publicul sportiv românesc, își amintește de vâlva făcută acum câteva luni de denunțul făcut de d. Pucerea contra d-lui I. Ceaureanu, arbitru federal.

Completul de judecată care a cercetaț această chestiune, a găsit nevinovat pe d. Ceaureanu și a pedepsit pe d. Pucerea. De aci înainte, nimeni nu mai știe ce s'a mai petrecut în această chestiune.

Se pare că d. Pucerea ar fi făcut apel contra acestei decizii.

Apelul, de comun acord, a fost amânat pentru 17 Iunie.

Ce s'a întâmplat însă cu acest proces, nu se știe nimic precis.

S'a judecat apelul sau nu? Nu știm, pentru că nu ni s'a comunicat nimic, dela comisiunea superioară de apel.

Am aflat totuși, pe cale particulară, că d. Pucerea ar fi introdus o cerere de revizuire, pe bază de noui dovezi de culpabilitate a d-lui Ceaureanu.

Dar iarăși nu știm nimic, oficial, în legătură cu această cerere de revizuire.

A fost judecată, sau nu?

Mărturisim, că nu înțelegem să se uzeze într'o astfel de chestiune, de atari procedee și anunțăm că nu vom îngădui ca vinovatul, oricare ar fi și orice situație ar avea în football-ul românesc, să scape nepedepsit.

D. I. Ceaureanu, arbitru federal, a fost acuzat de lucruri extrem de grave.

Prestigiul arbitrilor noștri și așa destul de șubred, a primit o gravă lovitură prin aceste acuzații, aduse unui arbitru, care ocupă o situație importantă și exercită o influență notorie, în cercurile conducătoare ale cavalerilor fluerului.

Ziarul „Curentul" a dus o aprigă campanie contra d-lui Ceaureanu, înaintea acestui proces și anunțăm că, noi vom relua această chestiune, acordându-i importanța pe care o merită.

Simptomatic este faptul că d. Ceaureanu, deși acuzat formal de susnumitul ziar, nu a încercat în nici un fel să tragă la răspundere pe redactorul respectiv, ci s'a mulțumit să acționeze în judecată pe d. Pucerea.

Avem impresia, că federația a vrut să treacă acest proces pe sub nasul gazetelor, fără să-l miroase nimeni.

Și probabil, să se ia o decizie, care să împace pe toată lumea.

Din păcate, nu s'a putut.

Somăm comisia centrală de arbitri să dea un amplu comunicat asupra acestui proces și să-l lămurească, arătând stadiul în care se găsește.

In ceeace ne privește, anunțăm că vom începe în curând, publicarea întregului dosar al acestei afaceri, împreună cu fotografiile cari constituesc principalele capete de acuzare, împotriva d-lui Ceaureanu, pentru a edifica complect opinia publică sportivă, asupra acestui caz.

T. Andr.

Un scandal

Vânzarea biletelor de football

Federația noastră de football, a procedat și procedează totdeauna într'un fel, pe care nu vrem să-l calificăm.

Lăsând la o parte alte multe chestiuni, unde nu s'a lucrat și nu se lucrează așa cum trebuie, ne vom referi azi numai la vânzarea biletelor pentru matchurile internaționale, atât ale echipei României cât și ale echipelor de club.

Toate biletele pentru aceste matchuri sunt concesionate spre vânzare magazinului Victoria-Sport, al cărui proprietar este Zauber — fost până mai acum câțiva ani portarul echipei Macaby.

Bine înțeles că, pentru această vânzare, „domnul" Zauber încasează comisioane frumoase și nu ne-ar mira ca în curând să-l vedem om cu avere făcută pe spinarea spectatorului dela football.

Procedeul federației este incalificabil.

Când sunt atâtea magazine românești vechi — de exemplu Dârlău — cari au crescut și au progresat odată cu sportul, este mai mult decât ciudat că federația a ales tocmai un străin căruia să-i concesioneze vânzarea acestor bilete, dându-i posibilitatea unui câștig serios, fără nici un risc, sau bătaie de cap.

După svonurile cari circulă — și pe cari noi le înregistrăm pur și simplu — Zauber ar avea un contract cu F. R. F. A. pentru exclusivitatea acestor vânzări.

Este un vot de blam pe cari conducătorii football-ului românesc și l'au dat singuri, la încheerea acestui contract, de care, credem că nu este străin nici d. Leonte Stoicaru (ex Silbermann), coreligionar de al lui Zauber, membru în comitetul federal și delegat financiar al F.R.F.A.

Cerem rezilierea imediată a acestui contract și acordarea concesiunii unui magazin românesc.

Sperăm că F.R.F.A. își va da seama că lucrurile nu vor putea continua în acest fel și ne va scuti de a mai reveni asupra acestei chestiuni, care arată felul deplorabil în care se „lucrează" în football-ul nostru.

Cât privește grupările Ripensia și Rapid, cari și ele își vând biletele la același magazin, nu știm cum să le calificăm.

Grupări cari afișează peste tot atitudine românească și se dezic în toate actele lor.

Nu vrem să întunecăm acum succesul repurtat de aceste echipe în cupa Europei centrale și nici să le facem o propagandă proastă, înaintea matchurilor decisive ce mai au de jucat.

Dar vrem să le punem în vedere că vor trebui să renunțe la acest procedeu, dacă vor să mai fie numite echipe românești.

T. ANDRONIU

Un apel către

organizatorii şi spectatorii matchurilor pentru Cupa Europei Centrale din Capitală

F.R.F.A. s'a sesizat de reclamaţia jucătorului Capra (Milan) — despre care noi am scris la timp, — precum şi de incidentele petrecute în Giuleşti, cu prilejul matchului Rapid-Ujpest.

Cum nu vrea ca strălucirea unor splendide victorii ca acelea ale Rapidului şi Ripensiei, care sunt şi ale ţării sportive, să fie umbrită fie de lipsa măsurilor de pază şi ordine de pe teren, fie de gesturile nesocotite ale unor spectatori înfocaţi, susţinători ai echipelor noastre, federaţia de foot-ball face un apel călduros către organizatori şi spectatori, ca în viitoarele întâlniri pentru Cupa Europei Centrale din Capitală, să asigure o ţinută ordonată şi sportivă — în interesul footballului românesc, care, oricine recunoaşte, trăeşte, în prezent, clipe de splendid succes.

Şi ar fi păcat ca tot noi să oferim prilejuri de contestaţii.

Preparativele Ripensiei

Eri antrenament la 2 porţi

Azi, marş de 45 de minute

Se pare că, în matchul cu Ferencvaros, Ripensia nu va aduce nici o modificare echipei care a jucat cu Milano.

Intr'adevăr, eri după amiază, timișorenii s'au antrenat pe arena Electrica, în compania unei echipe alcătuită din cele mai bune rezerve.

Și rezultatul a fost cât se poate de bun pentru conducătorii și cele câteva sute de suporteuri care au asistat la antrenament.

Dealtfel, astăzi dimineață, jucătorii vor alerga într'o probă de marș de trei sferturi de oră, după care — la prânz — vor pleca spre București.

Iordache a semnat un contract pe doi ani cu VENUS

U. Tricolor nu se opune acestei transferări

Printre jucătorii vizaţi de Venus — după cum am anunţat — este şi Iordache, extremul stânga al Unirei Tricolor.

De fapt, Venus a tratat mai întâi cu jucătorul, care s'a declarat de acord şi, cum suntem informaţi, a şi iscălit contractul pe doi ani cu un salariu şi un serviciu în total, de 6.500 lei.

Venus însă, a făcut ofertă oficială şi Unirei Tricolor.

Aceasta n'are nimic contra, mai ales că astfel, poate veni în ajutorul unui jucător al său.

Oborenii n'au răspuns încă, dar nici nu vor întârzia.

După cum ne-a informat un conducător unirist, răspunsul se va produce după matchul Unirea-Tricolor — U. D. R., fără ca transferarea să fie condiţionată de rezultatul acestei partide.

Atunci, se vor stabili şi condiţiunile materiale ale deslegării.

Ulcek şi nu Bizik va arbitra Duminică matchul Genova-Rapid

Eri s'au primit la FRFA, noui adrese din partea secretariatului Cupei Europei Centrale.

De data aceasta, forul din Roma anunţă arbitrii care vor conduce matchurile echipelor româneşti, din turul doi.

Cu acest prilej însă, am putut afla că partida Genova-Rapid, de Duminică, nu va fi arbitrată de cehul Bizik, ci de compatriotul său Ulcek.

FOOT-BALL

„Sport Hirlap" scrie:

Ujpest a jucat cu două clase mai prost decât la Budapesta, iar Rapid cu 2 clase mai bine

In numărul de Miercuri al ziarului Sport Hirlap, găsim un articol sub inițialele M. O., care nu este altcineva, decât Mihail Orban, cunoscutul ziarist ungur.

In articol găsim opt puncte principale, prin care Mihail Orban, explică înfrângerea Ujpestului la București.

1. Căldura excesivă *care domnea în timpul matchului a avut o influență catastrofală, asupra echipei.*

Dealtfel, jucătorii nu s'au putut odihni în ajunul matchului, toată noaptea stând înveliți cu cearceafuri umede.

2. Condiția morală *a echipei a lăsat de dorit.*

Acest punct îl explică astfel: Deși conducătorii au făcut atenți pe jucători, înainte de match, să nu joace încrezuți, aceștia au făcut tocmai pe dos.

In repriza secundă, când Rapid a impus jocului o alură îndrăcită, jucătorii Ujpestului, ar fi avut nevoe de o condiție morală, care ar fi împrospătat vigoarea jucătorilor.

3. Inaintarea Ujpestului a avut o zi neagră.

Zsengeller a avut poate cea mai proastă zi din caricră. Bucureștenii cari se așteptau să vadă în Zsengeller un adevărat erou al matchului, erau la un moment dat, convinși că în locul lui a fost introdus în echipă, un junior.

4. O zi extrem de proastă, *a avut și Pustay, care a ratat două goaluri sigure.*

Szeder și Vincze, cari au jucat mulțumitor în prima repriză, au fost șterși în cea de a doua. Kalay merită un capitol aparte, deoarece a fost singurul jucător, care a avut o condiție perfectă și s'a „aruncat" în luptă cu toată forța lui.

Din cauza condiției slabe a lui Joos, el a jucat mai mult half, decât înaintaș.

4. Apărarea, în frunte cu Tuto, a jucat în zadar eroic.

Intervențiile lui Sziklai, au fost zadarnice.

Rapid a atacat intens, astfel că din jumătate în jumătate de minut, Sziklai era bombardat.

5. Halfia a fost numai umbra aceleia din echipa națională.

SZALAY—SZUECS—BALOG

Szuecs a jucat în apărare, Adam a fost rănit, iar Joos nu este mijlocaș de margine.

Dealtfel și el a suferit de o luxație la picior.

6. Primul goal, *a fost un goal nefericit.*

El se datorește unei greșeli a lui Fekete. In urma acestui punct, Rapid a jucat cu mai mult elan, iar echipa noastră a fost demoralizată.

7. Nervii Ujpestului. *Toți băeții au jucat fără nervi.*

Insuccesul din primele minute, i-a făcut să joace deslânat, ca și cum ei ar fi fost aceia cari trebuiau să reducă handicapul.

8. **Ujpest a jucat cu 2 clase mai prost, decât la Budapesta, iar Rapid cu 2 clase mai bine.**

Rapid a jucat cu moralul ridicat, astfel că a impus acelaș tempo, din primul până în ultimul minut.

Publicul bucureștean a știut să încurajeze echipa Rapidului.

Dacă matchul mai dura cinci minute rezultatul putea fi 6 sau 7 la zero.

O singură modificare în lotul jucătorilor Ripensiei pentru C.E.C.: portarul Schuetz

Delegatul grupării Ripensia, a depus aseară la F. R. F. A. lista jucătorilor pe care-i va utiliza în al doilea tur al Cupei Europei Centrale.

Pe listă figurează un nume nou: portarul Schütz, care a fost legitimat chiar aseară.

Lotul jucătorilor, în număr de 20, au și fost anunțați, secretariatului Cupei Europei Centrale, printr'o adresă expediată cu avionul.

Bursa biletelor

Recordul de încasări stabilit cu ocazia matchului Ripensia-Milano va fi cu siguranță doborît la matchul de Duminică.

Sectoarele B. și C. au fost vândute iar din A. și D. s'au făcut numeroase rețineri.

*

Biletele cu preț redus se vor vinde până Sâmbătă seara la magazinul „VICTORIA-SPORT" din Pasagiul Victoria.

„Hagwiruch" (Rădăuți) - „Macaby" (Botoșani) 4-2 (2-0)

BOTOȘANI. — Duminecă, pe stadionul din calea Națională, în fața unui public numeros, au jucat amical echipele Hagwiruch (Rădăuți) și Macaby (Botoșani).

FORMAȚIILE

„Hagwiruch" (Rădăuți): Frenkel, Kramer, Kromblatt I, Herer, Glasberg, Goldenberg, Engel, Herșcovici, Grapștein, Singher, Kromblatt II.

„Macaby" (Botoșani): Katz, Segall A., Lazarovici, Segal S., Solomon, Gruss, Cohn Iancu, Cohn Iosef, Segall Iancu, Herșcovici și Cojocaru Vasile.

JOCUL

Dela început, rădăuțenii atacă viguros și pun în pericol buturile botoșănenilor.

Macaby își revine cu greu și nu poate face decât un disperat joc de apărare, din care cauză, rădăuțenii reușesc să marcheze de două ori, rezultat ce nu se schimbă până la pauză.

La reluare, macabyștii par mai decișI, reușind să domine câteva minute și să marcheze două puncte, egalând situația.

Rădăuțenii nu descurajează și, jucând mai legat, obțin încă două puncte, stabilind scorul final, la 4-2 (2-0) în favoarea lor.

Tot Duminică, „Venus" din localitate, a jucat la Suceava cu „Cetatea Sucevei", pierzând cu 3-4, după ce la pauză conduceau cu 3-0.

Venus a depus aseară foile de legitimare ale jucătorului Demetrovici!

Costul transferării: 200.000 lei

Ripensia va interveni pe lângă Venus ca să-i cedeze pe Demetrovici?

De unde, multă lume se aștepta ca jucătorul Demetrovici să fie legitimat de gruparea Ripensia — eri s'a vorbit insistent în această privință — aseară când s'a depus cererea de legitimare, s'a văzut că gruparea este... Venus.

Intr'adevăr, „negrii" au introdus formele și pe lângă contract, au depus și o convenție cu gruparea Chinezul care convenție ține loc de deslegare.

Chinezul dă deslegare jucătorului Demetrovici în schimbul sumei de 200.000 lei, pe care Venus o va plăti în două rate: 150.000 lei până la 25 Iulie, iar restul de 50.000 lei până la 15 Octombrie.

Pe lângă această sumă, Venus se obligă să joace până la 15 Octombrie un match cu Chinezul la București, timișoreniolr urmând a le acorda un barem fix.

Cât despre Demetrovici, acesta a fost angajat cu un salariu lunar, de 5.000 lei, contractul fiind încheiat pe doi ani: 1 Iulie 1938—1 Iulie 1940.

Și cum este vorba ca la obținerea deslegării, Demetrovici să primească suma de lei 50.000, în acest caz Venus va avea dreptul să-i prelungească contractul pe încă un an, însă fără ca să-i majoreze salariul.

RIPENSIA INTERVINE

Aseară însă, corespondentul nostru din Timișoara ne-a informat că d-nii dr. Lazăr și Liviu Iuga au plecat la București pentru a interveni pe lângă Venus ca să renunțe la Demetrovici în favoarea Ripensiei, care vrea să-l utilizeze chiar Duminică în contra lui Ferencvaros.

Pe de altă parte, suntem informați că Venus nu va renunța, în niciun caz, la Demetrovici.

Astfel că intervenția Ripensiei, nu va avea niciun rezultat.

Cel puțin, așa arată situația expusă de noi mai sus.

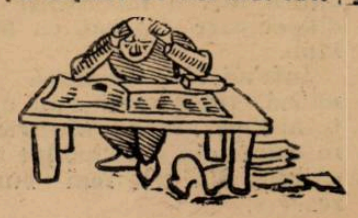

F. C. Rapid a primit cel mai bun certificat dela „Sport Hirlap"

Ziarele sportive ungurești, conform obiceiului lor, dau câte un „certificat" după fiecare match, echipelor maghiare și în același timp și formațiilor cu care acestea au jucat.

Duminica trecută, cele 4 echipe ungurești au jucat în C. E. C. împotriva altor 4 echipe, dintre cari două au fost italienești, una cehoslovacă și una românească.

E interesant de relevat că cel mai bun „certificat" a fost atribuit **F. C. Rapidului!**

Intr'adevăr media celor 8 echipe este următoarea:

F. C. RAPID 21!
Ambrosina 24.
Ferencváros 25.
Kispest 25.
Juventus 27.
Zidenice 30.
Hungaria 37.
Ujpest 40!

Iată și notele fiecărui jucător „feroviar":

Răduescu 2.
Wetzer 2.
Roșculeț 2.
Vintilă 2.
Rășinaru 1!
Raffinsky 1!
Bogdan 3.
Moldovanu 2.
Auer 1!
Lengher 3.
Cuedan 2.

(Cea mai bună notă este „1", care corespunde notei „10" dela noi; „2" valorează „8"; iar „3" corespunde notei „6").

La Ujpest trei jucători au primit nota 5, (Joos, Pusztai, Zsengellér), care este egală cu nota „1" (!) dela noi; Fekete, Adam și Szeder au primit nota „4" (4 și la noi); Szücs, Vincze și Kálai au primit nota 3, iar cele mai bune note au fost atribuite lui Sziklai și Futo: 2.

In primul match, (dela Budapesta) Ujpest primise 26 iar Rapid 30; așa că totalizând cele două matchuri certificatul Rapidului are o medie de 51 (!) iar Ujpest 66.

O părere autorizată a lui Sesta:

„Rezultatul matchului Ripensia-Ferencvaros este în funcție de duelul dr. Sarosi — Cotormani"

Un vechiu internațional cum este Sesta, e indiscutabil, că poate da un pronostic cu autoritate.

Știți ce i-a declarat unui ziarist ungur, despre matchul Ripensia-Ferencvaros?

„Cheia matchului este duelul Sarosi-Cotormani.

Care din ei va câștiga acest duel, echipa aceluia va ești învingătoare.

Deși se spune că Piola este cel mai bun înaintaș centru din Europa, eu personal socot superior pe Saroși, tuturor conducătorilor de linie de atac de pe continent".

STOP...

Districtul Arad a trimis F. R. F. A. o adresă prin care cere să i se trimită regulamentul campionatului de pitici deoarece acest campionat va începe chiar Duminică în cadrul „feeriilor școlare".

U. F. S. R. a trimis tuturor federațiilor o adresă prin care cere să i se trimită toate publicațiile ce au scos până acu mpentru a se întocmi marea bibliotecă a U. F. S. R.

FOOT-BALL

Cartea de vizită a adversarilor

FERENCVAROS: tehnica și duritatea

RIPENSIA: două victorii

Ultima nădejde maghiară și ... singura speranță românească

Footballul maghiar a debutat cu stângul în ediția 1938, a Cupei Europei Centrale.

In primul tur al competiției, Ungaria „a pierdut" trei echipe.

Iată pentru ce asaltul lui Ferencvaros, va fi extraordinar de puternic.

TECHNICA ȘI DURITATEA

Aceste două însușiri, reprezintă caracteristicile jocului practicat de Ferencvaros.

Intr'adevăr, campioana maghiară are în rândurile ei jucători cari ating superlativul în ambele domenii.

Sarossy, Lazar, Taenczer, sunt oameni pentru cari jocul de football, nu mai prezintă niciun secret de ordin tehnic. După cum Toldi, Korany și Polgar sunt atleți, cari au trecut de multe ori de limitele superioare ale jocului dur.

E de ajuns să amintim, că, alături de Sesta, masivul fundaș al lui F. C. Austria, Toldi este al doilea campion al eliminărilor, în Cupa Europei Centrale.

Dealtfel, pentru aceste „recorduri", a fost delegat domnul Barlassina, un arbitru

TOLDI

care nu tolerează sub niciun cuvânt jocul dur.

VICTORIILE RIPENSIEI

Ferencvaros este un adversar cunoscut pentru Ripensia. Timișorenii au jucat contra campionilor unguri și au marele avantaj moral, că i-au învins de două ori.

Odată au jucat la Romcomit și au câștigat cu 2-1 iar a doua oară la Venus și scorul a fost 3-0.

Și dacă ne gândim că în echipa de atunci juca și Moore, admirabilul mijlocaș centru, transferat acum în Franța, performanțele timișorenilor sunt deadreptul excepționale.

Dar atunci, au fost matchuri amicale.

Iată singura considerație, care vine să întunece optimismul nostru senin.

Toldi e campionul avertismentelor

S'ar părea că titlul de mai sus este o reclamă pentru matchul „Ferencvaros"-ului, deși o echipă de talia celei care va evolua Duminică, nu are nevoie de nici o reclamă, pentrucă se recomandă singură prin titlul de campioană a CEC-ului câștigat în ediția de anul trecut a acestei competiții de importanță continentală.

Din rândurile acestei formații face parte și Toldi, supranumit „taurul".

In adevăr, și-a câștigat acest supra-nume prin masivitatea și puterea sa de pătrundere, care ori de câte ori a jucat el, a produs teamă în apărarea adversă.

Toldi își merită porecla pentrucă el posedă un fizic impresionant. Nici unul din echipa sa nu poate rivaliza cu forța și shootul lui.

Dăm acum un amănunt pe care, suntem siguri, că publicul nostru sportiv, nul din echipa sa nu poacătorul cu cele mai numeroase avertismente, din Europa.

Cauza acestor repetate avertismente este duritatea cu care joacă.

Pentrucă Toldi este un adevărat atlet. El pune într'un joc — orice importanță ar avea el — toată puterea și masivitatea lui. Totuși el este jucătorul care — singurul poate — a căzut și va mai cădea victimă fizicului său.

Acest Toldi care ține recordul avertismentelor din Europa, în realitate este un jucător dur, dar nu brutal. Bine înțeles că pus în fața altui jucător cu un fizic mult mai redus — exemplu: Bindea — și în cazul unei ciocniri sau al unei lupte corp la corp, el va fi acela care va rămâne în mare majoritate de cazuri în picioare. Tocmai deaceea arbitrii — chiar și publicul câteodată — au impresia că jocul lui este nereglementar.

Fiind un jucător cu mult temperament și punând mare preț pe victoriile echipei sale, Toldi este pus de multe ori în situația de a reacționa împotriva hotărîrii arbitrilor.

In realitate, și contrar părerii multora, putem afirma că Toldi este un jucător dur — dacă vreți, extrem de dur — dar nu brutal.

Datorită acestor fapte, Toldi este extrem de cunoscut peste hotare, mai mult pentru numeroasele avertismente primite și mai puțin pentru serioasa și valoroasa sa contribuție în toate victoriile maghiare.

Prin aceste rânduri, am căutat să punem publicul românesc și jucătorii în gardă, pentru a nu se da loc la confuzii regretabile și a-l discredita.

Nu contestăm duritatea lui Toldi. Dar nici nu putem spune că e extrem de brutal, deoarece ne-a plăcut întotdeauna să ținem calea de mijloc și numai aceasta, pentru că este drumul celei mai perfecte obiectivități.

Rep.

Două încercări

de echipe ale Continentului ...în vederea matchului cu Anglia dela 26 Octombrie

La 26 Octombrie, cum se știe, se va disputa matchul epocal Anglia-Continent.

Incă de pe acum, diverși confrați din străinătate încearcă să alcătuiască o echipă care să asigure în fața Angliei o comportare demnă de valoarea footballului continental.

Astfel, confratele parizian Achille DUCHENNE sugerează în „Football" următoarea echipă:

OLIVIERI (Italia) — MINELLI (Elveția), RAVA (Italia)—HENRICKSEN (Norvegia), ANDREOLO (Italia), LAZAR (Ungaria) — ASTON (Franța), ABEGGLEN (Elveția), PIOLA, FERRARI (Italia și BRUSTAD (Norvegia).

Pe de altă parte, hebdomadarul „Fussball" din Monaco, crede că următoarea echipă este cea mai bună:

PLANIKA (Cehoslovacia)-MINELLI (Elveția), CALDENHOVE (Olanda)—SZALAI (Ungaria), BOUCEK (Cehoslovacia), KOPECKY (Cehoslovacia)-ASTON (Franța), ZSENGELLER (Ungaria), PIOLA (Italia), WILLIMOWSKI (Polonia) și KOHUT (Ungaria).

Cum, de obiceiu, asemenea încercări de echipă sunt pătrunse de subiectivism, ne mărginim să reproducem pe cele de mai sus numai cu titlul de curiozitate.

Şedința comisiei de transferări

Legitimarea lui König (Adesgo) anulată

Comisia de transferări a ținut aseară o ședință, în cursul căruia s'au luat următoarele decizii:

1. S'a anulat legitimarea jucătorului König Carol dela Adesgo, ca legitimat prin fraudă, pentru această grupare. Constatându-se că susnumitul jucător a mai fost legitimat sub numele de Schvartz Carol, la gruparea Muncitorul (Cernăuți).

2. Litigiul dintre jucătorul Cuciardi și gruparea A. C. F. R. (Brașov) a fost amânat pentru ședința de Joi 14 crt.

3. S'au rezolvat chestiuni administrative.

Shooturi și bare

Burger a declarat unui ziarist ungur după matchul cu Milano: „Nu ne este frică de Ferencvaros pe care l-am învins ultima dată cu 3:0. Recunosc însă că atunci ungurii au avut o zi foarte slabă.

*

Eugen Konrad, fostul antrenor al Ripensiei care activează actualmente la Triestina, a declarat că Ripensia s'a transformat intr'o echipă foarte puternică. De doi ani de când sunt la Triestina am jucat de patru ori cu Milano și n'am reușit să-i învingem. Numai o echipă extrem de bună putea să le marcheze trei goaluri. Ferencvaros va trebui să fie foarte atent la București.

Pentru căsătorie și un restaurant

SCHAFFER,

fostul antrenor al Hungariei, se stabilește definitiv în Germania și renunță la sport

După cum am anunțat, renumitul antrenor maghiar Schaffer, părăsește gruparea Hungaria, pe care a antrenat-o până acum.

Ziarul „Sport Hirlap", sosit eri în Capitală, publică un interviu al renumitului antrenor din care extragem părțile mai interesante:

„Mă voiu stabili definitiv la Muenchen — declară Schaffer — unde voiu antrena câtva timp pe Wacker.

Nu voiu mai practica însă multă vreme meseria de antrenor.

Intenționez să mă retrag definitiv, din sport și să mă căsătoresc.

După aceea, îmi voi deschide un restaurant pentru a cărui conducere îmi voiu sacrifica tot timpul.

Matchurile deschidere

la Ripensia - Ferencvaros

Matchul Ripensia-Ferencvaros care se dispută Duminecă pe arena Venus, se va bucura de două partide de deschidere.

La ora 14,30 vor juca Leonida și Socec Lafayette, iar la ora 16.30 A. S. Distribuția întâlnește pe Vergu.

Selecționata muncitorească a Barcelonei învinsă în Franța

In cadrul meetingurilor organizate cu ocazia cincantenarului Confederației generale a muncii, s'a jucat la Marsilia matchul dintre Torpedo (Moscova) și Selecționata muncitorească a Barcelonei.

Proletarii ruși au învins pe muncitorii spanioli cu 14-0 (7-0).

Hipism

Mâine la Floreasca

ANTICIPAȚII

Cea de a treia reuniune mixtă a S.N.I.C.-ului, ce se va disputa mâine pe hipodromul Floreasca, va prezenta un program omogen atât la galop cât și la trap.

Programul cuprinde obișnuitele 9 probe dintre cari patru sunt afectate galopului, iar restul de cinci trapului.

Galopul, fără a prezenta vre-un premiu de mai mare rezonanță, se prezintă suficient de atractiv, căci toate cele patru alergări vor beneficia de loturi bogate.

Ori, știut este că publicul nostru manifestă o deosebită atracție spre alergările disputate de partanți numeroși, alergări cari regulat abundă în faze variate.

Cum trei din ele sunt handicapuri — și încă bine întocmite — se poate anticipa că vor da loc la dispute pasionante, terminate cu sosiri strânse.

Trapul însă, va constitui desigur piesa de rezistență a programului.

Și aci, vom avea de înregistrat loturi bogate, dar deosebindu-se de cele de galop, vor fi alcătuite și din elemente de bună calitate.

ROLAND D., TRIXIE, JOPPA HANOVER, NAPLOPO, GHID, PETRUȘ, HAVANA și ANNY WORTHY, sunt tot atâtea nume de frumoasă rezonanță în trapul românesc.

Proba principală a trapului, — și tot odată a întregului program — va fi PREMIUL RIVIERA, la startul căruia vor fi prezenți o bună parte din vedetele trapului românesc.

Cu un asemenea program, nu putem anticipa acestei reuniuni, decât un frumos succes.

1. PR. CURCUBEU: Ștefania, deși va purta o greutate cam mare, păstrează o frumoasă șansă, datorită condiției impecabile în care se găsește. Neta și Balsors se găsesc pe parcursul cel mai potrivit aptitudinilor lor și în plus stau și foarte bine cu greutatea. Domnesc, purtând 44 kgr., dacă este cât de cât bine, ar fi o mare certitudine.

2. PR. FANTANELE: Gluma și Moft primesc apreciabile descărcări dela concurenți cari — pe valori reale — le sunt inferiori.

Acacia cu o montă acceptabilă și Nelson vor căuta să profite de un eșec al cailor cu primă șansă.

3. Pr. RAUCHENEK: Vigo, dacă a mai progresat ceva ca formă, și lucrul este mai mult ca sigur, va fi principala concurentă a acestui handicap, în care Balihoo, în mare progres, și Ticu, îi vor fi cei mai serioși adversari.

4. PR. HOMOROD: Pock — în progres de formă și pe distanța lui — Foulaubin și Geza apar dela prima vedere cu șanse mai mari.

Armăsarul francez, dacă a mai progresat, va putea recolta prima victorie la noi.

5. PR. SUCEAVA: Pock, dacă va mai repeta valoarea marcată Miercuri la Băneasa-Trap, apare ca o bună afacere.

Ducesa, deși nu se găsește pe distanță prea potrivită aptitudinilor ei și Talaz, care a mers frumos Miercuri, sunt primii capabili să profite de un eventual eșec al pensionarului lui Crainic.

6. PR. RIVIERA: Naplopo și reprezentantele grajdului Benckendorff apar cu mai mari șanse în această probă, în care nici Roland D și Kanada, — dacă nu va galopa — nu sunt în afară de cursă.

7. PR. SLOBOZIA: Ghid, Poenița și Petruș vor juca rolurile principale în această cursă. Ghimp, dacă nu va greși, le va da însă serios de lucru.

8. PR. SUTER: Spic dacă va repeta recordul de 1.32.6 realizat Miercuri, n'ar trebui să piardă. Cum nu este un element corect, Vuet Eggy și Busuioc, nu ne-ar mira să se găsească înaintea lui.

9. PR. RAMONA: Havana — în mare progres — va avea mult de luptat cu Jade, Nation, Valențio și Amsel spre a-și adjudeca acest premiu. Edith în mare progres n'ar fi exclus să furnizeze o surpriză, întrucât are nevoe de un salt de numai 1/2 secundă.

NIKI

Monte și partanți probabili

— Ziua III-a, Sâmbătă 9 Iulie 1938 —

PR. CURCUBEU — Vânzare
1500 metri — 15000 lei

Ștefania	60½	*Gill J.*
Marmara	53½	*Logofătu*
Elvira	49½	*Iosza*
Natașa	47½	*Oprescu*
Neta	56½	*A. Cucu*
Peldas	58½	?
Poiana	38½	*Huțuleac I.*
Invers	49	*Huțuleac V.*
Zori de Zi II	40	0
Domnesc	44	0
Balsors	56	*Horvath Gh*

PR. FANTANELE — W.-H'cap
1600 metri — 18000 lei

Cin'te tine	67½	0
Saturnus	65½	0
Credința	57½	*Huțuleac*
Răstel	57	*C. Radu*
Nelson	55	*Vincent*
Gluma	54	*J. Gill*
Puișor	51	0
Spătar	51	0
Jessica	50	*Logofătu*
Sanda	49½	*A. Cucu*
Moft	48½	*Crișan*
Accacia	45	?

PR. RAUCHENEK — Handicap
1200 metri — 20.000 lei

Balihoo	59	?
Lutica	57½	*Mullot*
Ticu	55	?
Micșunea	55	*R. Vincent*
Vigo	54½	*A. Cucu*
Etiquette	54	*Huțuleac*
Bucurescioara	51½	*Logofătu*
Aida	49½	0
Cremene	48	*Crișan*

PR. HOMOROD — Handicap
1800 metri — 20.000 lei

Goldan	62½	*R. Vincent*
Iuța	59	*Horvath*
Geza	58	*Mullot*
Foulaubin	57	*G. Enescu*
Kassandra	55	*C. Radu*
Pock	52	*Garner*
Ghiauroaica	50	0
Goblin	49½	0
Cărăbuș	47	*Huțuleac*
Duce	40	0

PR. SUCEAVA — Handicap
2200 metri — 16.500 lei

Leona	2200	0
Bruma II	2200	*Komarnițki*
King Worthy	2200	*G. Ghinea*
Isabela	2200	*I. Crotenco*
Oswalda	2220	0
Pacahantos	2220	0
Rugina	2220	*Costand.*
Szelvesz	2240	0
Pock	2240	*G. Crainic*
Talaz	2240	*C. Dumitr.*
Ducesa	2240	*T. Tassopol*
Colina	2240	*I. Szabo*
Ideal	2240	0
Pleava	2240	*D. Dobrescu*
Ieroșca II	2240	*Slobozenco*
Coconaș	2240	0
Kismet	2260	0
Cupidon	2260	?
Katy Caid	2260	*S. Corol*

PREMIUL RIVIERA — Record
2000 metri — 27000 lei

Blondella	2000	*T. Marcu*
Fama	2020	*St. Bordei*
Naplopo	2020	*D. Dobresci*
Pai	2020	*G. Ghinea*
Rosalinde	2020	0
Kanada	2040	*E. Fischer*
Trixie	2040	?
Joppa Hannov	2060	0
Champion	2060	*N. Ionescu*
Roland D.	2100	*L. Grünw.*

PR. SLOBOZIA — Condiție
2000 metri — 19500 lei

Cavaler	2020	*N. Ionescu*
Extra	2020	*M. Pavlic*
Tais	2020	*I. Zabelin*
Ștrengar	2020	0
Furor	2020	0
Ghimp	2040	*Slobozenco*
Tutun	2040	0
Poenița	2040	*I. Szabo*
Natașa	2040	?
Ghid	2080	*A-dreyeskj*

PREMIUL SUTER — Condiție
2100 metri — 15.000 lei

Zvon	2060	*I. Crotenco*
Spic	2060	*G. Gram*
Luna II	2100	0
Mârțoaga	2100	0
Handicap	2120	*P. Borisiac*
Mister	2120	*Costandache*
Oana	2140	0
Aventurier	2140	*T. Popa*
Sultana	2180	*I. Zabelin*
Makrele	2180	*L. G-wald*
Vuet	2180	*T. Tassopol*
General Worth	2200	*S. Corol*
Mura	2200	0
Eggy	2220	*M. Pavlic*
Busuioc	2220	*G. Ghinea*

PREMIUL RAMONA — Grupa F
1600 metri — 18000 lei

Anny Worthy	1600	*S. Corol*
Wodka	1600	0
Valențio	1600	*G. Crainic*
Stuf	1600	*I. Szabo*
Cupidon	1600	*Costandach*
Nation	1600	*N. Gaidaev*
Edith	1600	*I. Crotenco*
Jade	1600	*E. Fischer*
Pecoora	1600	0
Amsel	1600	*M. Pavlic*
Havana	1600	*A-dreyevsky*

Concursul hipic dela Constanța

Publicăm în continuare programul marelui concurs hipic dela Constanța, ce se va disputa în zilele de 6-7 și 8 August crt.

ZIUA III-a
Luni, 8 August, ora 14

VII. *Premiul Carmen-Sylva*

Parcurs de precizie ușoară (proba închisă).

Premii oferite de Brigada 9 artilerie.

Deschis tuturor cailor înscriși în controale, aparținând ofițerilor de artilerie din garnizoana Constanța, încălecați de ofițerii de artilerie din Constanța.

12 obstacole 1—1,10 m.
Lărgimea 3 m.
Viteza 350 m. pe minut.
Premii în valoare de 8000 lei.

VIII. *Premiul Mamaia*

Parcurs de precizie ușoară (probă închisă).

Premii oferite de coloneii: *Goruneanu, Costiniu, Dimitriu* și *Bibescu.*

Deschis tuturor cailor înscriși în controale aparținând ofițerilor de cavalerie din Dobrogea încălecați de ofițerii de cavalerie din Dobrogea.

12 obstacole 1,10—1,20 m.
Lărgimea 3 m.
Viteză 375 m. pe minut.
Premii în valoare de 12000 lei.

IX. *Cupa M. S. Regina Marioara a Jugoslaviei*

Parcurs de forță progresivă.

Deschis tuturor cailor cari nu au câștigat suma de lei 100000. Se vor sări cinci obstacole de 1,10, 1,20, 1,30, 1,40 și 1,50 m.

Se va atribui:

Pentru primul obstacol trecut fără greșeală 1 punct.
Pentru al II-lea obstacol trecut fără greșeală 5 puncte.
Pentru al III-lea obstacol trecut fără greșeală 3 puncte.
Pentru al IV-lea obstacol trecut fără greșeală 4 puncte.
Pentru al V-lea obstacol trecut fără greșeală 5 puncte.

Clasarea se va face pe baza numărului de puncte obținute.

Se va scade un punct pentru refuz sau derobare.

Trei refuzuri sau trei derobări la acelaș obstacol elimină. In caz de egalitate de puncte pentru premiul I, baraj pe ultimul obstacol la 1,60 m.

Cupa va fi atribuită definitiv călărețului care o va câștiga doi ani consecutivi, sau trei ani cu întrerupere.

Viteza 300 m. pe minut.
Premii în valoare de 25000 lei.
Inscrierea 125 lei.

X. *Premiul Doamnelor*
„Premiul Minerva"

Parcurs special de precizie.
Deschis pe orice cai.
Viteza 275 m. pe minut.
Premii în obiecte de artă.

INȘTIINȚARE

In după amiaza zilei de 15 August 1938, vor avea loc alergările dobrogene sub Inalta prezență a Majestății Sale Regelui, pe Hipodromul Pallas.

Cu această ocazie se vor disputa și următoarele două probe importante:

I. *Premiul „Jockey-Club"*

Oferit de Jockey Club București, 25000 lei.

Distanța 1600 m.

Pentru orice cai, din orice țară, de pur sânge englez de 3 ani și mai sus care nu au câștigat în anul curent un premiu de 40000 lei sau două premii de 30000 lei, sau o sumă de 70000 lei.

Greutatea 3 ani 56 kgr.; 4 ani și mai sus 61,50 kgr.

Orice câștigător în anul curent va lua câte 1 kgr., supra greutate de fiecare sumă de 10000 lei câștigată.

Câștigătorul unui premiu de 25000 lei în anul curent va mai lua o încărcare specială de 1 kgr.; a doua de 25000 lei, sau al unui premiu de 30000 lei, 3 kgr.

Caii încălecați de proprietari cum și gentlemeni care nu au câștigat 15 alergări, vor primi 3 kgr. descărcare.

Inscrierea 100 lei până la 8 August.

Premiul I	20000 lei
Premiul II	3000 „
Premiul III	1500 „
Premiul IV	500 „

II. *Premiul Inspectoratului General al Cavaleriei*

Oferit de Inspectorul General al Cavaleriei.

Cursă militară: Garduri (Seria II M. Of. Nr. 25/937).

Distanța 2400 m.

Pentru caii de 4 ani și mai sus de orice proveniență care nu au câștigat 4 alergări din seria II, nici 3 alergări din seria I.

Greutatea 4 ani, 72 kgr.; 5 ani și mai sus 74 kgr.

Orice câștigător va lua 3 kgr., supragreutate pentru fiecare alergare de seria II, precum și pentru orice alergare civilă mai mică de 20 mii lei câștigată. 4 kgr., pentru fiecare alergare de seria I-a, precum și pentru orice alergare de cel puțin 20000 lei, 6 kgr., pentru fiecare premiu afară de seria A sau B. 7 kgr., pentru orice alergare de obstacole de cel puțin 20000 lei.

Inscrierea 75 lei,

Premiul I	12000 lei
Premiul II	4000 „
Premiul III	3000 „
Premiul IV	1000 „

Inscrierile însoțite de taxele respective se vor primi la sediul societății până la 8 August 1938.

NOTA. — La 21 August 1928 va fi a doua zi de alergări dobrogene cu care ocazie se va disputa o altă cursă militară, garduri, seria II cu aceleași condiții sub titulatura:

„Premiul General Praporgescu David"

Inscrierile la această probă se vor primi la societate până la 16 August 1938.

Premii în valoare de 20000 lei.

Oferite de S.N.I.C. și Inspectoratul General al Cavaleriei.

Premiul I	12000 lei
Premiul II	4000 „
Premiul III	3000 „
Premiul IV	1000 „

Dela start la potou...

● *WINSOME JOSEDALE, deși a câștigat cu mare ușurință, a marcat un record excelent. Dotată cu vaste posibilități, fiica lui Main Mc. Elwin, este susceptibilă de noui și mari progrese.*

● *ZGOMOT traversează o perioadă de mare transformare. Element tardiv, deabia acum incepe să justifice multe din speranțele puse în cariera lui. Un mare merit în transformarea lui, are D. Dobrescu care și cu această ocazie se dovedește un abil antrenor.*

● *SPIC a marcat o valoare nesperat de bună. Dacă ar fi și puțin mai corect, ar putea câștiga mult mai mult decât n'o face acuma.*

● *SULTANA, în ambele alergări disputate, a manifestat aceiași rea-voință cunoscută și până acuma. In bucățile în care a mers în trap, a avut o acțiune care dovedește calul în formă.*

● *GIUDITTA a câștigat datorită atât corectitudinei cât și faptului că principalii adversari au comis greșeli grave. Un cuvânt bun pentru T. Marcu, care nu se mai grăbește din plecare cum făcea acum câtva timp.*

● *EGGY ar fi fost mult mai periculoasă fără greșeala comisă pe prima parte a parcursului. La forma actuală, trebue să câștige cât de curând.*

● *TAVA a mers foarte frumos. Credem că nu se găsește departe de ziua victoriei.*

● *KITTY CLAIR fără galopurile date, ar fi recoltat o victorie cât se poate de ușoară. Păcat că frumoasele calități cu cari este dotată, îi sunt paralizate de o excesivă nervozitate.*

● *GLONȚ câștigând cu manifestă ușurință și totuși trotând pe 1.34, a promovat în rândul vedetelor generației.*

Susceptibil de mari progrese, n'ar fi exclus să coboare curând sub 1.30.

● *CAVALER se găsește în mare progres. In ziua când nu va mai galopa atât de mult, va fi capabil de valori și mai bune.*

Dotat cu mult fond, va fi un adversar puțin comod chiar pentru cei mai buni, în alergările comportând parcursuri de 2000 m. și mai mult.

● *ELENA progresează încet dar sigur. Cu timpul — și mai ales când va fi mai bine echilibrată — va deveni un element foarte util.*

● *ZENIT a dovedit o formă care desigur că-i va aduce satisfacția unei urgente victorii.*

● *VA-TA este unul din caii de urmărit. Deși nu avea prea mare șansă, a figurat onorabil, stabilind și un cronometraj acceptabil.*

● *DOMNIȚA HARRY este departe de o formă acceptabilă. Avem impresia că nici cu picioarele nu stă prea bine.*

● *HAVANA a marcat cea mai valoroasă performanță din carieră, performanță elogios subliniată de recordul de 1.26.3.*

Ceiace Valodi Andreyewsky a reușit să facă cu fiica lui Texas este miraculos. Găsim aci dovada — în repetate rânduri subliniată de noi — a unei mari priceperi dublată de o modestie de adevărat sportiv. Pe zi ce trece Andreyewsky se impune ca un antrenor și conducător de mare valoare.

● *NATION progresează pe zi ce trece. Continuând tot așa, n'ar fi exclus s'o vedem în curând instalată în primele rânduri ale celor mai buni trăpași dela noi.*

● *KATY CAID ameliorându-și recordul carierii, pe o distanță care-i excede posibilitățile, a vădit o excelentă condiție. In plus, constitue un rar caz de conștiinciozitate.*

● *PAI deși și-a corectat cel mai bun record din carieră, a avut ghinionul să întâlnească adversari mai mult ameliorați ca el.*

● *BLONDELLA este într'o formă ce se cuvine subliniată. La această formă, s'ar cuveni să primească răsplata unei victorii.*

● *TRIXIE deși a stabilit unul dintre cele mai bune recorduri din carieră, n'a putut nici măcar să se plaseze. Faptul că deși a mers 1.27.2 n'a putut termina decât penultima, dovedește că standardul clase itrăpașilor ce posedăm este suficient de ridicat.*

● *ZVON, deși a câștigat cu manifestă ușurință, a marcat un progres de record. Complectamente refăcut, pensionarul lui Crotenco este capabil de lucruri și mai bune.*

● *BUSUIOC, cu ocazia ambelor alergări disputate, a dovedit o formă impecabilă.*

● *PETRUȘ a avut o acțiune formidabilă. Dacă n'ar fi fost incurcat în câteva rânduri, ar fi fost câștigător sigur. Fiul lui Pajtaș va conta serios în rândurile trei-anilor români.*

● *SULTAN II fără un lung galop, ar fi fost mult mai periculos. Fiind în formă bună, este de urmărit.*

● *OSZLANY a marcat cea mai bună valoare din acest an. Sunt de scomptat din parte-i noui victorii.*

● *CURIER a dovedit, mergând în 1.29.4 că este unul dintre cei mai buni patru-ani români. Pe parcursuri medii va fi redutabil în orice loturi.*

● *VOEVODUL ȚIGANILOR traversează o interesantă epocă de transformare. N'ar fi exclus să-l vedem în curând mergând sub 1.28.*

● *PRIMROSE a efectuat una dintre cele mai bune performanțe de când a fost adusă.*

● *CHAMPION, în ciuda unui impozant număr de ani, merge mai bine ca în tinerețe. Este unul din cele mai interesante cazuri de vitalitate, având în vedere că nici prea menajat n'a fost.*

● *MARGARET T. se apropie de buna valoare. Dacă în ultimul turnant n'ar fi fost închisă, ar fi dat mai mult de lucru lui Champion.*

● *TALASZ a mers excelent. Trebue ținut în seamă, că, deși a pierdut prețios teren pe primele sute de metri, a terminat totuși foarte aproape.*

● *SORVANEȚ a figurat onorabil pe prima parte a parcursului. In loturi mai modeste, va câștiga cât de curând.*

● *AMSEL pare a nu mai beneficia de forma de acum două-trei săptămâni.*

● *VALENȚIO a mers acceptabil. Mai are puțin și-și va regăsi buna valoare.*

● *JEANNINE WORTHY nu era la punct cu lucrul. Viitoarea eșire, poate s'o găsească în cea mai bună formă.*

● *DUDU GORDON se găsește în mare progres. Avem impresia că putea da și mai mult, dar conducătorul lui a voit să-i menajeze rezerva de secunde ce are.*

● *TUTUN, fără galopul luat, ar fi putut câștiga ușor. Excelent fondist, are nevoe de câteva sute de metri până a-și intra în acțiune. Slobozenco greșește bruscându-l dela început.*

● *GENERAL WORTHY, fără galopurile date, ar fi putut câștiga. In forma actuală însă, va câștiga cât de curând.*

● *MURA, până în momentul galopului, a mers frumos. Credem că în curând va marca valori net superioare celor actuale.*

● *POCK, în mâinile lui Fischer, a efectuat o alergare remarcabilă stabilind un record excelent. Este de urmărit și în loturi mai bune.*

● *ZALUD a mers în linia ultimelor lui comportări. In mâinile lui Dobrescu, dovedește o docilitate puțin obicinuită.*

● *GHIMP a mers foarte frumos. In ziua când va deveni mai puțin nervos, va fi un adversar foarte incomod pentru cei mai buni trei-ani.*

● *EZER JO dacă n'ar fi galopat, ar fi putut arăta mai mult. Avem impresia că nici cei 2000 ai probei nu-i prea sunt pe plac.*

● *JARVIS este în plină formă. Ghinea n'a mai insistat când a fost depășit de Pock. O recomandăm amatorilor de out-sideri.*

● *FRIEDERIKE a avut o acțiune care a amintit iapa din zilele bune. Readusă în formă, credem că va câștiga cât de curând.*

Băneasa—Trap

INSCRIERI

— Ziua X-a, Miercuri 13 Iulie 1938 —

Pr. ALBERICH — 1700 m.
Grupa A. — 15.000 lei

Lin, Zenit, Geisha, Sorana, Candriu, Va-ta, Cavaler, Flăcău, Bantu, Luna II, Peter Volo, Pan Worthy, Primăvara, Mârțoaga.

Pr. LOHENGRIN
Handicap — 15.000 lei

1660 Lin, Flăcău.
1700 Desiș.
1720 Tais, Candriu.
1740 Sorana.
1760 Harry Boy, Diadia Lui, Geisha.
1780 Extra, Elena, Va-ta, Bețiv.
1800 Zenit, Arvuna, Cavaler, Dâmb.
1820 Furor.

Pr. WALHALLA
Handicap — 15.000 lei

2000 Handicap, Pan Worthy, Bețiv.
2020 Ștrengar, Igen, Mura, Furor.
2040 Tava, Livada, Makrele, Zvon, Izma.
2060 Kalifa, Bunel, Spic.
2080 Leu, Peter Worthy, Pinkerton, Zalud, Domnica, Tutun, Ghimp, Eggy, Glonț Zgomot, Busuioc.
2100 Florita, Bruma II, Voința, Ezer jo, Petruș, Lăcrămioara, Jeles II.
2120 Casatca, Ninon, Isabela, King Worthy, Jarvis, Ciclop, Pacahantos, Sorrento.
2140 Iubita, Ghid, Giuditta, Naverno, Benito H. P., Pleava, Catinca, Ieroșca II.
2160 Kismet, Ideal, Peceora, Pock, Ducesa, Uța.
2180 Edith.
2200 Prokator.
2240 Kanada.

Premiul ODIN
Hendicap — 16.500 lei

1640 Igen, Mura, Valona, Livada.
1660 Tava, Bunel, Izma, Sultan II, Gen. Worthy, Spic.
1680 Igor, Eggy, Durdulia, Pinkerton, eter Worthy, Zgomot.
1700 Leu, Voința, Zalud, Petruș, Friederike.
172 Sorrento, Bruma II, Ezer jo, Fruntaș, Ciclon, Du-te, Lăcrămioara, King Worthy, Ciclop, Leigonar.
1740 Casatca, Hercegno, Oswalda, Sorvaneț, Ninon, Isabela, Pacahantos.
1760 Torent, Ghid, Szelvesz, Pleava, Iubita, Ieroșca II, Curier.
1780 Ducesa, Naverno, Catinca, Peceora, Pock, Kismet, Brebenea, Dorita Mea, Ideal.
1800 Wodka, Stuf, Edith, Kitty Clair, Blondella.
1820 Amzel, Nation.

Pr. SIEGFRIED
Condiție — 15.000 lei

2080 Lin, Primăvara.
2100 Va-ta, Cavaler, Harry Boy, Elena, Diadia Lul.
2120 Zenit, Dâmb, Ștrengar, Furor.
2140 Extra, Glonț, Bețiv, Domnița Harry, Hollo.
2160 Natașa, Dudu Gordon.
2180 Oborean, Poenița, Petruș.
2200 Dorka.
2240 Ghid, Josedale Margot.

Pr. VINDOBONA
Condiție — 16.500 lei

2080 Tava, Luna II, Handicap, Pan Worthy, Mârțoaga.
2100 Bis, Aventurier, Busuioc, Lăcrămioara, Zvon, Duda, Spic, Oana.
2120 Livada, Mura II, Ciclop, Legionar, Champion jr. Eftin, Domnica, Ninon, Eggy, Jeles II, Igor, Pinkerton, Valona.
2140 Sorrento, Peter Worthy, Bruma II, Izma, Pock, King Worthy, Kitty Clair, Wodka, Uța, Voința.
2160 Casatca, Giuditta, Catinca, Peceora.
2180 Kismet, Gruia, Brebenea.
2220 Havana, Joppa Hanover.

Premiul WOTAN
Condiție — 19.500 lei

1700 Credința, Spic.
1720 Ben Hur, Ciclop, Zvon, Sorvaneț, Fruntaș, Uța.
1740 Kismet, Giuditta, Torent, Isabela, Pacahantos, Dute, Peceora, Wodka, Naverno, Hercegno, Ideal, Brebenea.
1760 Venezia, Valențio, Catinca, Prokator, Edith, Stuf, Jeannine Worthy, Nation.
1780 Primrose, Quaramba.
1800 Pai, Margaret T., Antrag, Kanada.
1820 Naplopo, Citr. Gordon.
1840 Haron, Roland D., Voraus, Gretelbub, Opanka.

Pr. BRUNHILDE
Record — 16.500 lei

2100 Peter Worthy, Bunel.
2120 Sorrento, Busuioc, Zalud.
2140 Kamaa, Gluma, Petruș, Voința, Pinkerton.
2160 Leu, Champion jr., King Worthy, Lăcrămioara, Ninon, Fruntaș, Uța, Igor.
2180 Casatca, Pock, Du-te, Isabela, Sorvaneț.
2200 Ghid, Bruma II, Curier, Pacahantos, Benito H. P., Naverno, Brebenea.
2220 Ieroșca II, Peceora, Pleava, Ideal.

Premiul KOZYR
Record — 18.000 lei

2100 Leu, Fruntaș, Uța, Igor.
2120 Ciclop, Pock, Isabela, Sorvaneț.
2140 Curier, Pacahantos, Benito H. P., Naverno, Brebenea.
2160 Flying, Blondella, Ieroșca II, Pleava, Peceora.
2180 Farao, Valențio, Edith, Prokator, Stuf, Amzel.
2200 Gruia, Florica II, Pai, Naplopo, Jeannine Worthy.
2220 Havana, Kanada, Trixie.
2240 Joppa Hanover.

Floreasca

Program definitiv

ZIUA IV-a
Duminică 10 Iulie

Pr. FAISANE — W'handicap
1400 m. — 18.000 lei (Repr. I)

Weekend	72½
Bairam	70½
Cin'te ține	69
Avanti	67½
Saturnus	66½
Peldas	66
Korvin	66
Carmen	64½
Neta	64
Sukoro	63½
Răscoala	61½
Belea II	61
Ștefania	58
Rastel	57½

Pr. FAISANE — W'handicap
1400 m. — 18.000 lei (Repr. II)

Mayar	57
Nelson	55½
Elada	55½
Bondar	55
Răzor	53½
Marmara	52½
Băbuca	52
Moft	48½
Amaranthe	47½
Hoțoaica	47½
Natașa	47
Titirez	45½
Lăpușneanca	45½
Acacia	45

Pr. MYRTIS — 1600 m.
16.000 lei

Geza	62
Tuluța	57½
Baba Novak	59
Loti	55½
Pock	61
Lăpușneanca	50½
Nolcică	60½
Goldan	64
Frunză	55½

Pr. NURENBERG — Mixtă
1500 m. — 30.000 lei

Geta (120.000)	53
Obor (120.000)	54½
Loti (120.000)	55½
Frunză (120.000)	55½

Pr. LE BAVARD — Handicap
1600 m. — 20.000 lei

Boshko	55½
Kasandra	54½
Carmen	53
Sukoro	52½
Loti	51½
Răscoala	50½
Obor	50½
Ghiauroaica	49
Goblin	49
Li	49
Costinel	40

Pr. MIDNIGHT — Crit. 2-anilor
1200 m. — 50.000 lei

Răzvrătit	56
Smaranda	54½
Doinița	54½
Pricina	54½
Bock	56
Cocotte	54½
Cornița	54½

DERBY ROMAN TRAP — Grupă
192.000 lei — 2300 metri

Domnica, Sorvaneț, Admiral Worthy, General Worthy, Vuet, Duda, Mura, Pan Worthy, Curier, Champion junior, Centaur, Eftin, Olenca, Sonora, Sultana, Don Worthy, Handicap, Aventurier, Voința, Zgomot, Lama, Mister, Pandur, Lăcrămioara, Credința, Ciclop, Legionar, Ben Hur, Brad, Zvon.

Pr. SOMEȘ — Condiție
19.500 lei — 2000 metri

2040 Josedale Margot.
2060 Leona.
2080 Catinca, Rugina.
2100 Kismet, Primrose, Fama, Talaz, Prokator, Viziru.
2120 Flying, Kanada, Brebenea. Cupidon.
2140 Voraus.
2160 Opanka, Champion.

Pr. SAMUM — 1600 m.
Record — 15.000 lei

1600 Ghimp.
1620 Tutun, Mura II, Bunel, Zalud, Durdulia, Eggy, Livada, Peter Worthy, General Worthy.
1640 Igor, Jeles II.

INFORMAȚIUNI

● **La secretariatul societății Hipice Române, se fac astăzi retrageri pentru alergările de trap din ziua de Miercuri 13 Iulie crt.**

● *Deși în starea driverului N. Cerkasoff, s'a produs o ușoară ameliorare, este mai mult ca sigur că excelentul conducător nu va putea conduce în cadrul reuniunilor de Sâmbătă 9 și Duminică 10 Iulie crt.*

● *Secretariatul societății Hipice Române, a început lucrările preliminare întocmirei programului meetingului de toamnă ce se va disputa pe hipodromul Băneasa-Trap.*

● **Duminică se va disputa la Floreasca, clasicul premiu MIDNIGHT, dotat cu 50.000 lei, care se va fugi pe distanța de 1200 metri.**

O primă listă de monte și partanți probabili în acest premiu, este:

Răsvrătit 56, C. Radu.
Smaranda 54½, Huțuleac.
Doinița 54½, Mullot.
Pricina 54½, Ilinca.
Bock 56, Cucu.
Cornița 56½, Vincent.

Se poate vedea că, exceptând pe Tarzan și Povestea, vor fi prezentați la start, cei mai buni 2-ani dintre cei ce au alergat până acuma.

O Toate reproducătoarele Hergheliei d-lui L. Rousso, au fost prezentate în acest an lui Bandi și Badea Petre.

● **LOCOTENENTUL COCCIA — apreciatul călăreț al squdei italiene ce recent a concurat la Concursul Hipic Internațional, care a avut loc pe Hipodromul Băneasa-Trap — concurând la MARELE CONCURS HIPIC DE LA MILANO, a recoltat un categoric succes în „PREMIO DUCA D'AOSTA", în care s'a clasat în locul prim cu DON RODRIGO, locul secund cu GLORIOSA și locul 6 cu MAGA, cu care a concurat și la noi.**

Rezultatul technic a fost:

1) LOCOTENENT COCCIA, Don Rodrigo, 0 greșeli.

2. ex-aequo: BUONACCORSI, Ulpiano II, 4 greșeli.

LT. COCCIA, Gloriosa, 4 greșeli.

MANGILLI, Adigrat, 4 greșeli.

ALRISI, Fanfara, 4 greșeli.

6) ex-aequo: FONTANA, Rodano, 8 greșeli.

COL. MARTINI, Licinio Lucollo, 8 greșeli.

POGLIAGA, Camponac, 8 greșeli.

LT. COCCIA, Maga, 8 greșeli.

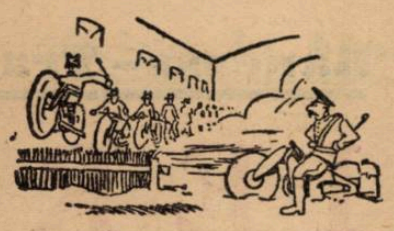

CICLISM

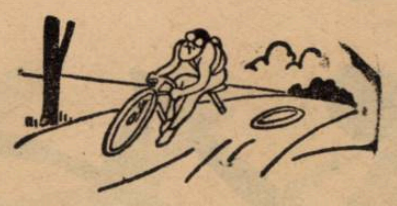

TURUL FRANȚEI

Anul acesta lupta se anunţă extrem de palpitantă

Luxemburghezul Majerus își menține tricoul galben. — Belgienii nu se văd. Bartali se conservă. — Abandonul campionului Franței

In etapa III-a a plouat tot timpul

Paris (prin avion). — Etapa a II-a, desfășurată între orașele Caen-Saint-Brieux, pe o distanță de 235 km., a văzut victoria la sprint a luxemburghezului Jean Majerus, care a întrebuințat timpul de 7 ore, 1 min. și 7 sec.

Așa au anunțat eri seară telegramele și posturile de radio.

Dar dincolo de știrea aceasta tereotipă oarecum, lipsită de un amănunt mai interesant, cursa a fost presărată cu numeroase faze de o atracție culminantă.

Dar să povestim cum a decurs alergarea în această etapă.

ABANDONUL LUI MAYE

Se pare că Fortuna se arată foarte ingrată, anul acesta, cu echipa franceză.

Un prim semn, accidentul suferit de Paul Maye, campionul de fond al Franței.

După ce în prima etapă, suferind groaznic, a reușit totuși s'o termine, clasându-se ultimul, la 1 oră și 32 min. de învingător; a luat plecarea și în etapă, când inevitabilul s'a produs.

Incapabil să uzeze de mâna dreaptă, o sprijinea cu greu de ghidon, trist, cu fața crispată de durerea fizică și morală, Paul Maye pedala anevoie printre rândurile codașe.

După câteva zeci de kilometri, suferința ajungând la capăt, Paul Maye, simpaticul „Paul" renunță la cursă.

Boabe mari, fierbinți de mărgăritari, i se revarsă din ochii mici și verzi.

Campionul Franței a fost învins de fatalitate și de un motociclist imbecil care s'a vârât în pluton, la Paris, trântindu-l pe nenorocosul „Paul".

ECHIPA FRANCEZA DEZOLATA

In rândurile coechipierilor săi abandonul „micului" campion, a produs o profundă impresie, Paul Maye, bucurându-se de o deosebită simpatie.

Totuși echipa reunită în jurul căpitanului ei „Tonin", (Antonin Magne), s'a recules și a continuat curagioasă având prețioasa contribuție de bună dispoziție a individualului „Déde" (André Leducq).

ANIMATORII CURSEI

Cursa a fost presărata cu multiple sprinturi. De notat că ploaia din ajun precum și timpul foarte răcoros pentru luna Iulie, au prilejuit o goană serioasă.

Din animatorii cursei s'au remarcat: luxemburghezii Mathias Clemens, Jean Majerus, germanul Wegler, italianul Simonini și francezul Yvon Marie Goasmat.

Toți aceștia, secondați dârz de întineritul Léducq, — care se simte într'o dispoziție excelentă.

BELGIENII... NU SE VAD

Deși se știe că's în formă bună, belgienii nu dau nici un semn de viață.

„Fenomenalul" Kint, S. Maes, favoritul, și ceilalți stau la adăpost.

Este cert că peste o zi două, își vor face apariția în fruntea atacurilor.

BARTALI SE CONSERVA

Prudent, ferindu-se la viraje, evitând învălmășelile „idolul" italian Bartali se rezervă.

Anturat de colegii de echipă Bini, Mollo și Rossi, aleargă prudent.

3—4 minute, sau chiar 7-8, pe care eventual le-ar pierde până la Pirinei, nu-l sperie de fel.

„Cățărătorul" Bartali face vid în jurul său pe munți, susțin inițiații.

Așa că... să-l vedem.

ETAPA III-a

Din nou cerul s'a bosumflat și a început să toarne.

Dela Saint-Brieux și până aproape de Nantes, a plouat într'una.

Parte din concurenți au îmbrăcat impermeabilele, parte nu.

Primii 60 km. au fost parcurși în mai mult de 2 ore.

Asfaltul e lucios, ca o oglindă.

In viraje, se intră încet, prevăzător.

Și totuși, către sfârșitul etapei, când ploaia o lăsase mai ușor, au început tentativele.

Schulte „nebunul pedaleur" care, se pare că se simte bine după ploaie, „intră în scenă", secondat de belgianul Meulemberg și elvețianul Egli.

S'a remarcat figura admirabilă realizată de Goasmat, a cărui dispoziție extraordinară a uimit.

POUA, PLOUA

Pe tot parcursul plouă.

Prin orașele din Bretania, lumea în costum de sărbătoare, a eșit în stradă, ciuciulete, și cu umbrele, încearcă să se apere de furia ploii.

Și cicliștii trec par'că nepăsători, sub dușul naturii.

„Turul Franței" e în adevăr o întrecere dârză, magnifică.

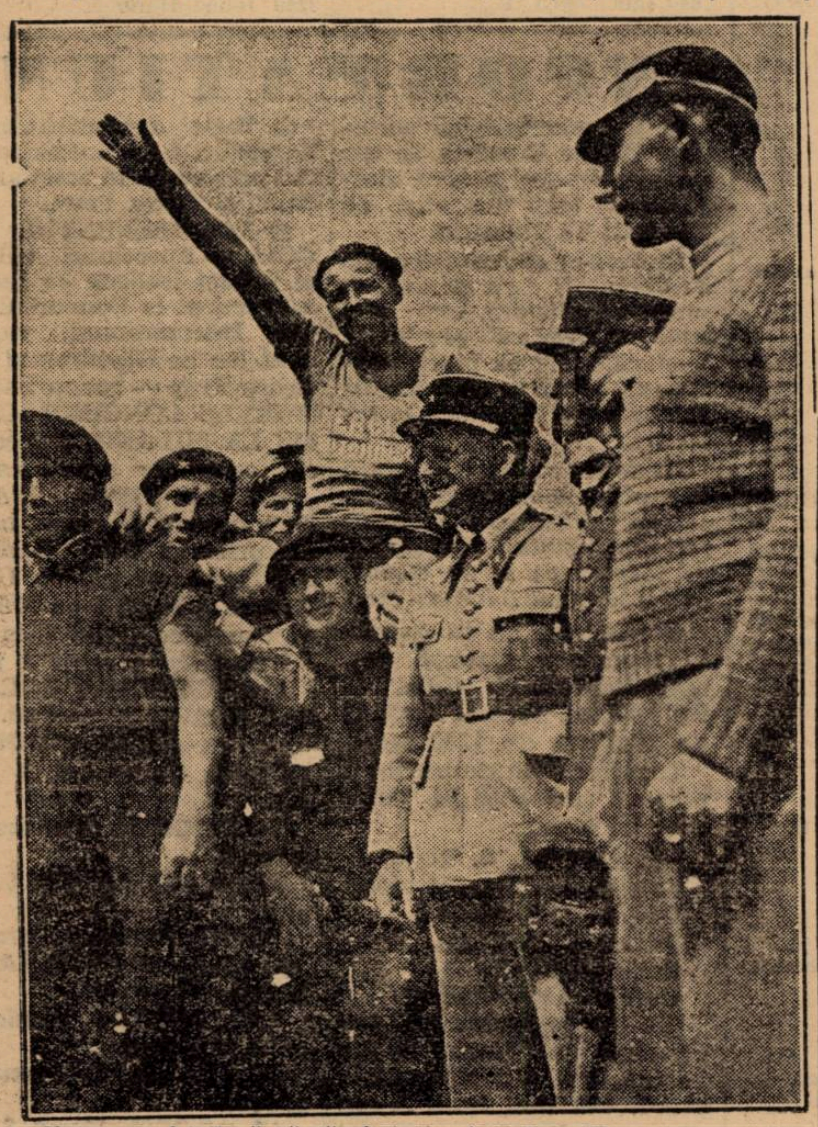

Nu sunt nici două săptămâni de când Paul Maye era purtat pe brațe, în triumf: câștigase campionatul Franței

Participarea cicliștilor români în cursa Sofia-Varna a fost perfectată

Eri s'a primit la forul de specialitate, o scrisoare detailată din partea „Uniunii cicliste bulgare", semnată de d. general Nedeff, președintele forului bulgar, prin care se perfectează participarea cicliștilor români, în cursa Sofia-Varna.

Astfel fiind, ne mai rămâne să alcătuim trio-ul care ne va reprezenta în cursa sus zisă.

Cursa se va desfășura în 4 etape și anume:

Etapa I-a, 21 Iulie: Sofia-Plevna.

Etapa II-a, 22 Iulie: Plevna-Târnova.

Etapa III-a, 23 Iulie: Târnova-Rusciuk.

Etapa IV-a, 24 Iulie: Rusciuk-Varna.

PREMIILE

Premiile pe etaje, sunt următoarele:

1. *1400 leva.*
2. *1100* „
3. *900* „
4. *700* „
5. *500* „
6. *300* „
7. *150* „

Premiile clasamentului general sunt:

1. *3500 leva.*
2. *2000* „
3. *1500* „
4. *1000* „
5. *600* „

Dela Federația română de ciclism

Pregătirile pentru importanta cursă ciclistă „Handicapul Munților", care se va alerga într'o singură zi pe distanța de 300 km., București-Predeal-București, cu o scurtă oprire la Predeal, preocupă întreaga lume ciclistă, pentrucă este prima cursă de mare anvergură, la care participă cu handicap, toate categoriile de alergători, de la ultima categorie până la aceea a așilor.

OFICIALII

Comitetul federal întrunit Marți seara, luând act de expunerea făcută de d. N. Chircu, delegatul comisiunii sportive, a numit următorii oficiali:

Comisar general d. Aurel Lascu.

Comisari de parcurs: C. Turcaș și Vasile Munteanu.

Cronometror: N. Chircu.

Judecător de sosire: Mihail Antonescu.

Cinci automobile vor însoți caravana.

In ele vor lua loc oficialii, medicul cursei, d. dr. I. Curmeli, mecanicii și reprezentanții ziarelor sportive și de specialitate.

Uzându-se de încheierea comisiunii sportive, comisarul general al cursei, d. A. Lascu, a hotărît ca repausul dela Predeal unde se va servi masa alergătorilor, să nu fie mai mare de 30 minute.

Sosirea la Predeal va avea loc în fața batalionului, unde se va face un sprint.

Cel dintâi sosit la Predeal, va câștiga Cupa Carpaților, care va fi challenge pe 5 ani și pe care a donat-o d. colonel Grigoriu, merituosul primar al Predealului și părinte al întregii mișcări sportive din această regiune.

Cupa colonelului Grigoriu va fi înmânată câștigătorului imediat după trecerea liniei de sosire dela Predeal.

CE ALERGATORI FAC PARTE DIN LOTUL DE SELECȚIONABILI

In vederea participării echipelor românești la cursele din 17 Iulie dela Rusciuc și la cursa din 21 Iulie, pe distanța Sofia-Varna, comitetul federal a ratificat hotărirea comisiunii sportive de a se fixa un lot format din următorii alergători: Tudose, Hrenciuc D., St. Dinu, Niculici D., Hapciuc Gh., Niculae I. Țapu, Safanov St., Sandru Gh., Pantazescu, dintre cari să fie formate echipele cari să ne reprezinte peste graniță.

Echipa care participă în cursa internațională Sofia-Varna, va fi condusă de d. Aurel Lascu, secretarul general al F.R.S.C.-ului.

S'au făcut demersurile necesare pe lângă U.F.S.R. și Straja Țării, în vederea aprobării acestei participări și s'a făcut o nouă intervenție pe lângă „Uniunea Ciclistă Bulgară", pentru a se primi de urgență regulamentul curselor respective.

Astăzi se închid înscrierile pentru „Cursa munților"

Nici 48 de ore nu ne mai despart de marea cursă a munților: București-Predeal-București 290 km.

Parte din cicliști și-au anunțat participarea încă de acum câteva zile.

Restul, cea mai mare parte din ei, — conform unui obiceiu nu tocmai salutar, de a lăsa totul în ultimul ceas — își vor trimete adeziunile în cursul zilei de azi.

Spre buna știință a tuturor celor interesați, reamintim că înscrierile se primesc până astăzi la orele 18, la sediul „F.R.S.C."-ului în calea Victoriei Nr. 29, etajul III.

VOLLEY-BASKET-BALL

RETROSPECȚIUNI

SPORTUL STUDENȚESC

O grupare cu vaste posibilități

Campionatul național de basket-ball, a revenit, ca și în anii trecuți, tot merituoasei echipe a Sportului Studențesc, care a dovedit încă odată, că este cea mai omogenă echipă românească.

Intr'adevăr, dealungul campionatului expirat, a reușit să câștige toate matchurile, iar în turneul final, deși lipsit de aportul unui fundaș titular, a făcut aceiaș frumoasă figură.

Această comportare, i-a atribuit mult invidiatul titlu, pe care însă îl merită cu prisosință, — după cum am mai spus — fiind cea mai bună echipă.

La volley-ball, a avut o comportare mai slabă, dar mai mult în turneul final, în cadrul căruia, nu a putut să alinieze cea mai bună formație.

In sezonul propriu zis, s'a comportat bine, terminând în fruntea seriei, cu o singură înfrângere.

Sportul Studențesc a activat și în campionatul categoriei a II-a, cu mare succes, reușind să câștige campionatul categoriei la basket și să se claseze la locul al doilea în cel de volley-ball.

Performanțe bune, căci trebue să ținem seama că a avut de luptat cu adversari puternici, toți dornici de promovare.

Aceasta s'a văzut mai ales la volley-ball, unde a avut un adversar serios în Pebe, cu care a trebuit să dispute un match de baraj și numai în urma câștigării acestuia, s'a clasat în locul doi.

Echipa femenină, care a activat în seria I-a a campionatului, s'a clasat la locul al cincilea, la egalitate de puncte cu Metalosport, care a ocupat locul patru.

O comportare bună, însă nu îndeajuns, pentru resursele de care dispune.

In general, Sportul Studențesc s'a comportat foarte bine în acest sezon, fiind totdeauna, în lotul echipelor fruntașe.

Totuși, s'a comportat mai slab decât în sezonul trecut, când a câștigat patru campionate, în timp ce anul acesta, și-a însușit numai pe cele de la basket-ball.

REZULTATELE OBȚINUTE

Dăm mai jos, rezultatele obținute de toate echipele Sportului Studențesc, în cadrul campionatului.

VOLLEY-BALL CAT. I-a

A jucat în seria I-a și s'a clasat prima, cu zece partide jucate, nouă câștigate și una pierdută.

In total, 9 puncte.

Rezultatele sunt:

TURUL CAMPIONATULUI

Sp. Studențesc—O. C. B.: 15-14; 15—12.

Sp. Studențesc—Macabi: 14-16; 9-15.

Sp. Studențesc—V. S. C.: 15-7; 15-16; 15-17.

Sp. Studențesc—Arhitectura: 15-1; 15-12.

Sp. Studențesc—Vif. Dacia: 15-5; 15-7.

RETURUL CAMPIONATULUI

Sp. Studențesc—O. C. B.; 15-13; 8-15; 15-11.

Sp. Studențesc—U. S. C.; 15-14; 16-14.

Sp. Studențesc—Arhitectura: 15-3; 15-13.

Sp. Studențesc—Vif. Dacia: 15-0; 15-0; (forfait).

BASKET-BALL CAT. I-a

Sportul Studențesc a activat în seria I-a și s'a clasat primul cu opt partide jucate și toate câștigate. A făcut cel mai mare scor cu Aurora (80-22) și cel mai mic cu Telefon Club (46-24). Ambele partide, s'au jucat în turul campionatului.

Alexandrescu

Bălțeanu

De remarcat, că cei trei jucători care formează prima linie de înaintare, sunt clasați în primele locuri ale celor cari au marcat cele mai multe coșuri.

Primul este Sădeanu, cu 48 coșuri, urmează apoi Bălteanu și Alexandrescu cu câte 27 coșuri.

Rezultatele obținute sunt următoarele:

TURUL CAMPIONATULUI

Sp. Studențesc — Telefon Club: 46-24.

Sp. Studențesc—Aurora: 80-22.

Sp. Studențesc—V. S. C.: 59 20.

Sp. Studențesc—Vif. Dacia: 2-0 (forfait).

RETURUL CAMPIONATULUI

Sp. Studențesc — Telefon Club: 55-16.

Sp. Studențesc—Aurora: 52-14.

Sp. Studențesc—V. S. C.: 2-0 (forfait).

Sp. Studențesc—Vif. Dacia: 2-0 (forfait).

TURNEUL FINAL

Fiind clasat în primul loc al seriilor, atât la volley-ball cât și la basket-ball, Sportul Studențesc a luat parte la turneul final care avea să desemneze pe cei doi campioni naționali.

La volley-ball, s'a clasat ultimul cu toate partidele pierdute, iar la basket-ball, a câștigat campionatul, cu toate matchurile câștigate.

Rezultatele obținute, sunt următoarele:

VOLLEY-BALL

Sp. Studențesc-Telefon Club: 5—15; 7—15.

Sp. Studențesc-C. F. R.: 0—15; 0—15 (forfait).

Sp. Studențesc-O. C. B.; 16—14; 10—15; 13—15.

BASKET-BALL

Sp. Studențesc-Telefon Club: 45—31.

Sp. Studențesc-C. F. R.; 32—19.

Sp. Studențesc-O. C. B.: 37—17.

VOLLEY-BALL FEMENIN

Echipa femenină, a câștigat OPT partide din ȘASESPREZECE, totalizând opt puncte.

S'a clasat a cincea, după Sport, Iureș, Aurora și Metalosport.

A obținut următoarele rezultate:

TURUL CAMPIONATULUI

Sp. Studențesc-Start Club: 15—13; 8—15; 13—15.

Sp. Studențesc-Iureș Club: 2—15; 13—15.

Sp. Studențesc - Aurora: 2—15; 10—15.

Sp. Studențesc-Metalosport: 15—8; 12—15; 3—15.

Sp. Studențesc-Telefon Club: 15—12; 8—15; 15—3.

Sp. Studențesc - Bonaparte: 8—15; 15—5; 15—13.

Sp. Studențesc-Farma Club: 12—15; 15—13; 15—6.

Sp. Studențesc-Vif. Dacia: 15—0; 15—0 (forfait).

RETURUL CAMPIONATULUI

Sp. Studențesc-Start Club: 15—12; 10—15; 5—15.

Lecca

Riegler

Sp. Studențesc-Iureș Club: 3—15; 1—15.

Sp. Studențesc - Aurora: 10—15; 12—15.

Sp. Studențesc-Metalosport: 6—15; 8—15.

Sp. Studențesc-Telefon Club: 15—10; 15—0.

Sp. Studențesc-Bonaparte: 15—8; 15—11.

Sp. Studențesc-Farma Club: 10—15; 15—9; 15—13.

Sp. Studențesc-Vif. Dacia: 15—0; 15—0.

VOLLEY-BALL, CAT. II-a

Universitarii au activat în seria II-a a categoriei, clasându-se în locul al doilea, cu 22 partide jucate, 19 câștigate și 3 pierdute, deci în total, 19 puncte.

A obținut următoarele rezultate:

TURUL CAMPIONATULUI

Sp. Studențesc - Bonaparte: 15—7; 11—15; 13—15.

Sp. Studențesc-Pebe: 15—7; 15—10.

Sp. Studențesc-Macabi: 15-4; 15—3.

Sp. Studențesc-E. F. A.: 4—15; 15—7; 15—8.

Sp. Studențesc-O. C. B.: 15—3; 17—16.

Sp. Studențesc-V. S. C.: 10—15; 15—1; 15—7.

Sps Studențesc-Av. Sportiv: 15—2; 15—3.

Sp. Studențesc-Luceafărul: 15—5; 15—12.

Sp. Studențesc-A. C. T.: 15—0; 15—0 (forfait).

Sp. Studențesc - Juventus: 15—5; 15—1.

RETURUL CAMPIONATULUI

Sp. Studențesc - Bonaparte: 12—15; 10—15.

Sp. Studențesc-Pebe: 9—15; 7—15.

Sp. Studențesc - Macabi: 11—15; 15—10; 17—15.

Sp. Studențesc-E. F. A.: 15—12; 8—15; 15—3.

Sp. Studențesc - Vergu: 15—11; 10—15; 15—8.

Sp. Studențesc-O. C. B.: 15—7; 15—1.

Sp. Studențesc-V. S. C.: 15—12; 15—6.

Lădeanu

Condacian

Sp. Studențesc-Luceafărul: 15—1; 15—9.

Sp. Studențesc cu Av. Sportiv, Juventus și A. C. T.: 15-0; 15—0 (forfait).

BASKET-BALL, CAT. II-a

Sportul Studențesc a activat în seria I-a, clasându-se primul din 11 echipe, cu 20 partide jucate și toate câștigate.

A câștigat campionatul categoriei, învingând în finală pe C. F. R., fruntașa seriei a II-a.

A obținut următoarele rezultate:

TURUL CAMPIONATULUI

Sp. Studențesc-Arhitectura: 30—19.

Sp. Studențesc - Viitorul: 54—22.

Sp. Studențesc-Radu Vodă: 44—4.

Sp. Studențesc-Aurora: 2—0 (forfait).

Sp. Studențesc-Macabi: 2—0 (forfait).

Sp. Studențesc-Pebe 2—0 (f).

Sp. Studențesc - Inainte: 62—15.

Sp. Studențesc-Vif. Dacia: 1—0 (forfait).

Sp. Dacia-A. C. T.: 2—0 (f).

RETURUL CAMPIONATULUI

Sp. Studențesc-Arhitectura: 29—21.

Sp. Studențesc - Viitorul: 36—34.

Sp. Studențesc-Radu Vodă: 63—22.

Sp. Studențesc - Aurora: 24—12.

Sp. Studențesc - Macabi: 46—25.

Sp. Studențesc-Pebe: 44—22.

Sp. Studențesc - Inainte: 61—9.

Sp. Studențesc-Vif. Dacia: 2—0 (forfait).

Sp. Studențesc-A. C. T.: 48—22.

DESPRE JUCATORI

La volley-ball remarcăm la cat. I-a pe Milan Mănciulescu și Petrică Bălteanu; la cat. II-a pe Dudu Riegler și Nae Furlungeanu, iar la cat. femenină, pe Rodica Riegler și Geta Richter.

La basket-ball, remarcăm la cat. I-a pe Dudu Riegler, Petrică Bălteanu și Nae Alexandrescu, iar la cat. II-a, pe Todicescu, Hariton Ilie și Péteris Briedis.

GH. EPURAN

O fază din partida Sportul Studențesc-Arhitectura

ATLETISM

Unde s'au pregătit cluburile bucureştene pentru campionatele regionale

Pentru campionatele regionale ale ligei Muntenia, s'a muncit anul acesta cu o intensitate ce a depăşit orice pregătire precedentă.

Peste tot, se lucrează după norme precis stabilite, sub conducerea unui excelent antrenor, cum este Stürck, sub directa supraveghere a conducătorilor de cluburi şi a unor vechi şi inimoşi atleţi.

Pătrunşi de importanţa uzurei, comisia tehnică a F. R. A.-ului a ajuns la sănătoasa hotărâre de a limita participarea atletului la numai două probe, plus ştafeta.

Iată într'adevăr, o hotărâre salutară, care va permite atletismului nostru să-şi păstreze talentele şi să nu mai avem oameni „sfârşiţi" înainte de vreme.

Această măsură, este o îngrădire, pentru cluburile noastre, cari îşi uzau pentru o glorie momentană, elemente ce constituiau speranţele atletismului românesc.

UNDE S'AU ANTRENAT CLUBURILE

Incepem cu campionii naţionali, Stadiul Român, care şi-a făcut obişnuitele antrenamente, afară din Bucureşti, la Bragadiru.

In lipsa profesorului Răducanu şi a studentului Eilhadt, care conduceau antrenamentele roş-albaştrilor, de pregătirea lor actuală, se ocupă personal, d. ing. Nae Mărăscu. Internaţionalii par a-şi reveni în formă.

O problemă pare totuşi,

DINU CRISTEA

participarea lui Iordache, care ni se pare incomplect restabilit, concursul de Sâmbătă, nu poate decât să-i dăuneze.

VIFORUL DACIA A LUCRAT PE VELODROM

„Galbenii" sunt şi ei în criză de antrenori, deoarece Lupan a plecat la mare.

Cu toate acestea, îşi continuă regulat antrenamentele pe Velodrom, sub conducerea lui Th. Popovici.

Atleţii sunt în formă şi scontează rezultate bune. O nesiguranţă pentru Viforul-Dacia, este participarea lui Ghiţescu şi Necula, cari n'au sosit încă, din străinătate.

VENUS S'A ANTRENAT LA GRANICERI

Cel mai tânăr club din Bucureşti, s'a antrenat pe stadionul reg. 1 grăniceri.

Sub atenta supraveghere a d-lui Const. Leoveanu, „negrii" au fost antrenaţi de Alex. Mazilu, care a insistat mai mult, asupra ştafetei de 4x100 m.

Antrenamentele nu s'au terminat, rămânând ca mâine la ora 17, pe A. N. E. F. să se formeze echipa definitivă.

LOCUL UNDE S'AU ANTRENAT CELELALTE CLUBURI

Celelalte cluburi bucureştene s'au antrenat pe următoarele terenuri: la C. F. R. a lucrat clubul gazdă şi Victoria. Pebe-ul sa antrenat pe terenul de football.

Grănicerii au plecat în concediu, aşa că la campionatele de Duminică, nu vor participa.

VENUS
îşi concentrează atleţii la Snagov

Activitatea atletică din trecut şi de anul acesta, a impus clubul Venus, prin felul de a lucra şi concepţia de antrenament, apropiată de aceia din străinătate.

Rezutatele s'au văzut: au depăşit cele mai optimiste aşteptări. Copiind metoda de lucru a germanilor, conducerea venusistă a hotărât crearea unei tabere de vară, în plină natură.

Singurul loc care corespunde cerinţelor, a fost găsit Snagovul.

Lotul venusist, va pleca Luni, pentru o durată de 21 de zile şi va fi condus de: d. Const. Leoveanu, A. Maziliu, Mathias Fr. şi Ciaclani.

Programul de lucru este judicios întocmit şi are ca ţel întărirea şi formarea fizicului tinerilor atleţi.

LOTUL CARE SE DEPLASEAZA

Antoon Cristea, Fălcoianu Eremia Georgescu I., Georgescu A., Simu A., Ludu Virgil, Roşeanu Gr., Munteanu D-tru, Bujoker Igor şi Nestor Vintilă, cari se vor prezenta astăzi după amiază la ora 17 pe A.N.E.F. şi mâine, Sâmbătă, la ora 7 dim. la reg. 21 inf.

Mai fac deplasarea: Hidioşeanu, Ionescu Ştefan, Ungureanu D., Niţă, Mogoş, Ohanian, Simu I., Drăgănescu şi Alexandrescu M.

De pe pistă...

In Italia a avut loc Duminică un concurs în cadrul căruia atletul Testoni a parcurs distanţa de 80 m. garduri în 11,8/10, învingând pe campioana olimpică dela Berlin domnişoara Valla.

*

Duminică, în cursul unui meeting atletic, ţinut la Moscuva, cunoscutul atlet Osalin a sărit 4½ m. cu prăjina.

*

In campionatele de vest ale Elveţiei, s'au înregistrat următoarele rezultate:

100 m. plat:
1) Seeger 10,8/10 s.
2) Haenni 10,9/10 s.

110 m. garduri.
Kunz 15 s.

Ce atleţi deplasează America în turneul din Europa

După consumarea campionatului american, echipele următoare au fost alcătuite pentru a fi trimise în Europa.

In Suedia (plecarea 8 Iulie), 100 m. B. Johnson; 400 m. R. Mallot; 800 m. H. Barck; 110 m. garduri F. Walcott; disc, P. Zagar; înălţime, G. Cruter; prăjină, G. Waroff.

In Anglia: (plecarea 20 Iulie). 100 m., P. Walker; 400 m., J. Herbert; 5000 m., G. Rice; 110 garduri, A. Tolmich; 400 m. garduri, J. Peterson; greutate, F. Ryan; înălţime, M. Walker; prăjină, G. Warmerdam; disc, P. Levy.

Lotul se va întâlni în Germania, adăugându-se următorii atleţi, cari pleacă la 26 Iulie: la 200 m. plat, C. Jeffrey; 800, J. Marion; 1500, C. Beetham, B. Rideoret; 5000 şi 10.000, W. Mehl; 400 m. garduri, J. Borican; steeple, J. Mc Ciuskey, F. Efaw; lungime, B. Ancefield, A. Nutting; triplu-salt, H. Neil, H. Kent; suliţă, Soper şi Watson; ciocan, I. Folwarthny, W. Lynch; 4x100, B. Johnson, P. Walker, W. Greer, C. Jeffrey, M. Allerbee; 4x400, R. Mallot, J. Herbert, C. Millers şi J. Patterson — aceştia combinaţi cu cei ce vor concura în Suedia şi Anglia, vor forma în Germania o echipă formidabilă.

Recordurile naţionale bătute în cursul matchurilor internaţionale se vor socoti în Cupa „Carol"

Aseară, biroul F. R. A. a ţinut o importantă şedinţă în care s'au discutat diferite chestiuni importante dintre care remarcăm următoarele:

1) Comisia tehnică F.R. A. a făcut comitetului următoarea propunere, care s'a aprobat: se va face o cerere la Palat, pentru ca în concursul pentru „Cupa Carol", care se dispută anual la Predeal, să se conteze şi recordurile naţionale, bătute în concursuri internaţionale, indiferent de locul şi ţara unde au fost bătute.

2) Se respinge cererea antrenorului federal Sallnay de a i se prelungi contractul cu F. R. A., după data de 1 Iulie.

Campionatele naţionale de tennis au început eri
Primele rezultate

Prima zi a campionatelor naţionale de tennis a decurs în linişte, ca de obiceiu.

Cele câteva matchuri cari s'au jucat în faţa celor câţiva spectatori, au prilejuit victoriile uşoare ale favoriţilor.

Cu tot apelul clubului organizator, majoritatea concurenţilor din provincie încă nu sosise nici până aseară.

Azi însă se speră că nimeni nu va lipsi dintre cei înscrişi, aşa că turneul va putea intra în plină desfăşurare.

Eri la simplu domni (cat. I-a) singurul match mai interesant s'a jucat între orădeanul Gruenwald şi Gigi Filderman.

Gruenwald deşi nu este posesorul unui stil frumos, ca adversarul său, joacă în schimb eficace. Această calitate i-a permis să câştige în două seturi.

La simplu doamne, excampioana, d-na Popper-Zissovits după ce a câştigat primul tur prin forfait, a întâlnit în turul II pe semifinalista campionatelor din anul trecut, d-ra Unanian.

D-na Popper-Zissovits a câştigat mai uşor decât ne-am fi aşteptat, dând dovadă de formă bună.

La categoria secundă s'au jucat numai partide de simplu domni. „Politehnicianul" Rurac, după ce eliminase la cat. I-a pe Nonel Racoviţă, a câştigat şi la categoria II-a, învingând uşor pe Zahlic.

Rurac dealtfel este favoritul campionatului, la categoria II-a.

Rezultatele de eri sunt următoarele:

CATEGORIA I-a
Simplu domni

TURUL I: Schmidt b. L. Vassu 6:0, 6:1; Halmi b. Sturdza w.o.; Gruenwald b. Filderman 6:3, 6:4; Petrovici b. Faur w.o.; Rurac b. Racoviţă 6:0, 6:2; Brânduşa b. Croner w. o.

SIMPLU DOAMNE

TURUL I: Popper b. Heitel w. o.; Unanian b. Sturdza w. o.; Barabassy-Zarug b. Szasz 6:2, 6:2.

TURUL II: Popper b. Unanian 6:1, 6:0.

CATEGORIA II-a
Simplu domni

TURUL I: Goldstern b. Văsescu 6:0, 6:2, Froehlich b. Z. Halpern 6:2, 6:1, Trebitsch b. Alexandroff 6:1, 6:3.

TURUL II: Nagy b. Sturdza w. o.; Teodorescu b. Tanoviceanu w.o.; Rurac b. Zahlic 6:0, 6:2.

Campionatele continuă azi, începând dela ora 15,30.

Concursurile dela Sibiu

SIBIU. — Zilele trecute s'a desfăşurat în localitate un turneu de tennis, la care au participat cei mai buni jucători şi jucătoare, din oraşul nostru.

REZULTATELE TECHNICE

SIMPLU DOMNI

Covaci bate pe Filip 6-4, 6-8, 6-3.

Locot Stănescu bate sublt. Vâlu 6-2, 6-0.

FINALA

Locot. Stănescu bate Covaci 6-1, 6-3.

SIMPLU DOAMNE

Semi finală: **D-na Marer bate d-ra Florescu 6-2, 6-3.**

D-ra Schonfeld, bate d-ra Baungarten 6-1, 6-0.

FINALA

D-ra Schonfeld bate d-ra Marer 6-3, 6-4.

DUBLU MIXT

D-na Marer, locot. Stănescu bat d-ra Iacob, dr. Marer, 6-1, 6-2.

D-ra Schonfeld, Covaci bat d-ra Baungarten, dr. Neuman, 6-1, 6-0.

Finala: Marer, Stănescu bate Schonfeld, Covaci, cu 6-3, 7-5.

DUBLU DOMNI

Locot. Stănescu-Covaci bat Dubleş-Palius, 6-1, 6-3.

Sublt. Vâlu-Filip bat locot Coşoveanu - sublt. Verderbe 6-1, 6-2.

Finala: locot. Stănescu ci Covaci bat pe sublt. Vâlu ş Filip, 6-4, 6-2.

PAGINA BOXULUI

Ilie Petrescu în match cu Spakow şi Lucian Popescu - Gh. Popescu

Două campionate ale României, mâine seară, la Arenele Romane

Mâine seară la Arenele Romane, în cadrul celei de a treia manifestare pugilistică profesionistă, organizată de Municipiul Bucureşti, se va desfăşura o importantă reuniune indigenă, al cărei cap de afiş este ţinut de matchul Moţi Spakow—Ilie Petrescu, pentru titlul României la categoria grea.

Fără îndoială, evenimentul acesta poate fi considerat drept cel mai interesant al anului.

In România se pot angaja matchuri între boxeurii noştri, cari să fie de zeci de ori mai atractioase decât oricare alte campionate europene, sau matchuri internaţionale.

Să nu uităm, că un match Spakow-Axioti, pe vremuri, a atras peste 4.000 de persoane într'un local de spectacol care primea, în mod normal, numai 3.000, iar alte câteva mii de iubitori ai acestui sport, stăteau pe stradă, fără ca să fi putut intra în sala unde se desfăşura acest important match.

Dar, acestea fac parte din domeniul istoric, al boxului...

Exemplul de mai sus ne îndrituieşte să credem că şi mâine, la Arenele Romane, vom avea o mare afluenţă de spectatori.

E însă şi drept: întotdeauna supremaţia greilor, a suscitat interesul general, nu numai în ţara noastră, ci şi în străinătate.

Dar un match Spakow—Ilie Petrescu este astăzi superlativul, în materie de organizare.

Felicităm pe organizatori pentru străduinţele făcute în vederea înlăturării piedicilor ivite în calea organizării acestei întâlniri.

CE CREDEM DESPRE MATCH

Ce credem despre match?

Credem, ce crede... toată lumea: că va fi frumos, bătăios, cu dorinţa fermă din partea lui Moţi Spakow a recuceri un titlu pierdut, cu... dorinţa şi mai fermă, din partea campionului la toate categoriile, Ilie Petrescu, de a nu lăsa din mână un titlu pentru care întreaga lui viaţă a muncit în mod cinstit...

Cât despre învingător, greu de spus: Moţi Spakow ca şi Ilie Petrescu, dau prin presă, declaraţii vijelioase, demne de comandanţi de armată, pe fronturi de lupte, în ajun de reluare a ofensivelor.

Tinereţea lui Ilie Petrescu, va înfrunta de astădată, technica buldogului Spakow.

Dacă va învinge cineva din ei nu ştim: ce ştim însă, este că pentru ca să câştige titlul, lui Spakow îi trebuie câteva puncte pe foile de punctaj ale judecătorilor şi nu vedem cum le-ar lua, în faţa dârzeniei campionului, decis mai bine să pătimească, decât să-şi lase centura de campion, la urcarea pe ring.

LUCIAN POPESCU, UN BOXEUR „EN VOGUE"

Lucian Popescu va urca iarăşi scările ringului.

In trei organizaţii, trei matchuri, şi în primele două, câştigător valoros.

Micul nostru campion, fost de două ori european, a redevenit boxeurul „en vogue" de odinioară.

Noi îi dorim succes mult în sport.

Este un proverb românesc: dragostea la bătrâneţe, este mai cu foc, decât la tinereţe.

Proverbul îl atinge şi pe Lucian Popescu, dar numai în ramura... pugilistică.

In match cu Gheorghe Popescu — un alt as al sportului cu mânuşi — fostul campion european, va trebui să-şi apere titlul de campion al României la categoria uşoară.

Nu-i este uşoară sarcina, dat fiind că ploeşteanul e decis să-i ia titlul.

Matchul va fi înverşunat, totuşi credem într'o victorie a boxeurului bucureştean.

MOŢI SPAKOW

Trebuie să reamintim cititorilor că cei doi adversari de mâine seară, au mai încrucişat de două ori mânuşile în matchuri publice şi de două ori rezultatul a fost nedecis.

VASILE SERBANESCU, VA INVINGE PE MOREJON?

Al treilea match pe care cubanul Cheo Morejon, îl va susţine pe un ring bucureştean, va fi de astă dată cu Vasile Şerbănescu.

Oricând, boxeurul de culoare va fi bine primit de publicul nostru, deoarece face matchuri frumoase şi mult aplaudate, pentru felul ştiinţific cum atacă şi cum boxează defensiv.

Cât despre Vasile Şerbănescu, fostul campion al României la toate categoriile, va căuta să scoată acelaş bun rezultat, pe care antemergătorii lui, Spakow şi Ilie Petrescu, l-au obţinut în matchurile susţinute cu acelaşi Morejon.

Şi credem că Şerbănescu va reuşi de o manieră care să şteargă impresia lăsată de ultimul lui match dela „Gib".

ANTON OŞCA ŞI FACE DEBUTUL DE PROFESIONIST

Anton Oşca îşi face debutul în rândul colegilor săi de „breaslă".

Osca este boxeurul care a urcat cu glorie, pe ultima treaptă a amatorismului, şi care a avut cele mai multe matchuri internaţionale, cu cele mai frumoase rezultate technice.

Mâine, el va lepăda hermina albă, trecând în rândurile acelora, unde sunt mulţi veniţi, dar puţini chemaţi.

Pe drumul spinos al noului laturi a acestui sport, Anton Oşca, boxeurul cumpătat, cinstit şi onest, va şti să-şi aleagă calea care să-l ducă iarăşi în locul de frunte al caravanei.

El va boxa mâine seară cu Vasile Voinescu, un încercat boxeur.

Anton Oşca va câştiga şi, deşi această victorie nu va spune prea mult, totuşi va fi de bun augur pentru cariera ce i se deschide.

PROGRAMUL REUNIUNII

Iată cum va fi alcătuit programul în ordinea disputării matchurilor:

ANTON OŞCA—VASILE VOINESCU, match în 6 reprize a 3 minute.

VASILE ŞERBANESCU—CHEO MOREJON, match în 10 reprize a 3 minute.

LUCIAN POPESCU—GHEORGHE POPESCU, match în 10 reprize a 3 minute, pentru campionatul României la categoria uşoară.

ILIE PETRESCU—MOŢI SPAKOW, match în 10 reprize a 3 minute, pentru campionatul României la toate categoriile.

Breack... stop... out..!

AMATORUL GHEORGHE SIMA, care şi-a reluat antrenamentul. şi fiind într;o formă excelentă, stă la dispoziţia organizatorilor şi e gata a înfrunta orice boxeur la categoria „pană".

*

Dumitru Voiculescu provoacă pe M. Gaşpar pentru un match în limita categoriei pană.

*

Niculae Petreanu, provoacă pe Gh. Petrescu la un match în orice condiţiuni.

*

17 Iulie este noua dată când asociaţia sportivă „Central" va organiza o nouă reuniune mixtă de box.

Alexandru Nistor, fost campion al Micii Inţelegeri va debuta în curând în rândurile profesioniştilor. In vederea acestui fapt Nistor provoacă pe Vasile Pană.

*

In cursul lunei Iulie „Central" va deplasa o echipă de amatori în oraşele Cluj şi Constanţa.

JOE LOUIS nu mai vine în Europa

Este probabil totuşi ca el să treacă oceanul la iarnă

Precum am arătat în numărul nostru de eri, campionul lumii la toate categoriile, negrul Joe Louis, a renunţat la voiajul pe care îl proectase, pentru vara aceasta, în Europa.

„Mitralierul din Detroit" a luat această hotărâre, în ultimul moment.

JOE LOUIS

Işi pregătise bagajele şi nu mai avea decât de reţinut bilete pe bordul lui Queen Mary.

Dar, călătoria lui Joe Louis în Europa nu era pe placul lui Mike Jacobs, care are exclusivitate pentru matchurile campionului mondial.

Şi probabil că marele organizator american, s'a temut ca oferta venită din Anglia să nu tenteze pe negru.

UN MATCH LA LONDRA

Reamintim că promotorii londonezi, au oferit lui Joe Louis, o bursă de 50.000.000 lei, spre a boxa la Londra.

Oferta, foarte tentabilă, nu a lăsat indiferent pe Joe Louis, care îşi propusese să trateze perfectarea unui match.

A intervenit însă Mike Jacobs care, având exclusivitatea matchurilor campionului mondial, s'a gândit să utilizeze pe negru, în avantajul său, ştiut fiind că orice eşire publică a recentului învingător al lui Max Schmelling, îl asigură interesante profituri materiale.

ACORD INTRE LOUIS ŞI JACOBS

In consecinţă, Mike Jacobs s'a şi gândit să trateze perfectarea, pentru campionul mondial, a mai multor matchuri.

Dar, spre a începe tratativele, el trebuia să aibă pe Joe Louis în America şi spre a-l convinge să renunţe la trecerea oceanului, o lungă convorbire a avut loc între ei.

In cele din urmă, s'a căzut de acord şi Joe Louis a pus să i se desfacă bagajele.

Renunţând la trecerea oceanului, Joe Louis a decis să-şi petreacă sezonul de vară la Detroit, unde va urma şi un uşor antrenament de condiţie.

O CALATORIE NU ESTE TOTUŞI, EXCLUSA

Joe Louis nu a renunţat totuşi, la deplasarea în Europa.

Probabil însă, că el va efectua traversarea oceanului, abia în iarnă.

MATCHUL CU BAIER NU INTERESEAZA

Această călătorie devine posibilă, datorită faptului că este îndoelnic, dacă Joe Louis va fi opus lui Max Baer şi aceasta pentru motivul că publicul nu pare entuziasmat de întâlnirea dintre actualul şi fostul campion mondial.

UN ADVERSAR PENTRU JOE LOUIS

Promotorii americani sunt acum, puşi la grea încercare, întrucât marea problemă, este de a găsi un adversar pentru Joe Louis, pentru care se cere, în cercurile pugiliste americane, un repaus de un an. Şi aceasta, spre a se reanima categoria grea, în care negrul a manifestat o atât de zdrobitoare superioritate.

Cum va intra publicul

Sâmbătă seara, la Arenele Romane

Pentru reuniunea de Sâmbătă seara dela „Arenele Romane", organizatorii înştiinţează pe spectatori că au la dispoziţie următoarele mijloace de locomoţiune :

Tramvaiul 20 până la Cuţitul de Argint pentru posesorii oricăror bilete ; autobusul 33 până la gara Filaret, idem ; tramvaiul 12 până la Muzeul Militar idem ; autobuzul 31 pentru posesorii biletelor de rezervat şi fotoliu (intrarea principală a „Parcului Carol".

Pentru a se evita învălmăseala la intrare, porţile arenelor vor fi deschise la ora 19.30.

Un serviciu de pază exemplar va menţine ordinea.

Nu se vând bilete cu preţ redus decât la „Alcalay" şi „Victoria"-Sport. Pentru a se evita specula biletelor — cererea fiind extraordinară — nimeni nu va putea cumpăra mai mult de 6 bilete. Cei ce vor fi găsiţi traficând biletele de intrare vor fi daţi pe mâna poliţiei.

Numărul tramvaielor şi autobuzelor va fi mărit începând dela ora 10, pentru a permite accesul normal la „Arene". La terminarea reuniunii, spectatorii vor găsi tramvaie şi autobuze pentru toate direcţiile.

Autobuzele şi taxiurile ce vor veni din Ploeşti vor fi parcate în piaţa „Parcului".

PENTRU GALA DE BOX

ILIE PETRESCU-MOŢI SPAKOW

ultimele bilete cu preţ redus se vând la Alcalay şi VictoriaSport

Galeria lei 50
Stal „ 100
Rezervat „ 220
Fotoliu „ 300

O reuniune amatoare la Siret

Oraşul Siret, din judeţul Rădăuţi, va adăposti o reuniune amatoare de box, care se va desfăşura în grădina strandului „Lido".

PROGRAMUL

Mihail Grecu-Iuliu Gugelsperger.

Ion Szallay-Maxie Pucs.

Gh. Georgescu-Luis Maier.

Mihai Malarciuc-Dumitru Panait.

Matchurile se vor disputa în câte 3 reprize a 3 minute.

„Nu-i nimic!

„Numai cu Ferencvaros şi footballul maghiar va triumfa din nou în Cupa Europei Centrale!“

Optimismul presei din Ungaria

Opinia publică ungară este viu afectată de eliminarea a trei din cele 4 echipe maghiare din Cupa Europei Centrale.

Eşecurile înregistrate de Hungaria, Kispest şi mai ales Ujpest, au produs o impresie penibilă.

Totuşi, este şi o scânteie de speranţă: Ferencvaros.

Acest club continuă să fie considerat, drept favoritul C. E. C.-ului.

Presa maghiară, arată chiar că prin faptul că o echipă de elită şi cu resurse atât de mari, ca Ferencvaros, a rămas în cursă face ca footballul din Ungaria să nu păgubească cu nimic.

Mai mult chiar, ziarul „Az-Est“ crede că Ferencvaros — deţinătoarea Cupei — va duce cu siguranţă culorile Ungariei în finala marei competiţiuni.

Ferencvaros şi Ripensia sosesc azi în Bucureşti

Pentru a se prezenta în condiţiuni cât mai bune şi a evita în primul rând oboseala inerentă unei călătorii apropiate, de matchul de Duminică, atât Ripensia cât şi Ferencvaros, sosesc de azi în Capitală.

Pestanii sosesc dimineaţa la ora 9.30 cu rapidul DECEBAL, iar timişorenii seara la ora 10 fără un sfert.

Aprecierile presei străine

„Footballul României este în real progres“

scrie cotidianul italian „Gazeta delloSport“ după succesele echipelor noastre în C. E. C.

Victoriile echipelor române în competiţia Cupei Europei centrale, au produs o impresie excelentă în străinătate.

Toate ziarele străine, subliniază elogios succesul nostru şi progresele realizate de fotball-ul românesc.

Iată ce scrie cotidianul italian de specialitate, „Gazetta dello Sport“, în ultimul său număr sosit în Capitală:

Performanţa realizată de cele două echipe româneşti, în Cupa Europei centrale, merită să fie semnalată.

Numai cu doi participanţi în acest turneu, România a reuşit să se califice cu ambii, în sferturi de finală, întrecând toate speranţele entuziaştilor lor susţinători.

Este acesta un semn sigur, că footballul acestei ţări este în real progres şi este sigur că propaganda ce se va face atât în străinătate cât şi în interior, îşi va da roadele şi va contribui în mod cert la progresul acestui sport în România.

Duminica viitoare, lupta va continua.

Adversarul Genovei va fi Rapid din Bucureşti, care a reuşit admirabila performanţă de a elimina pe Ujpest, un adversar extrem de redutabil.

Să sperăm că echipa noastră va reuşi să învingă.

In orice caz, etapa este foarte grea şi pentru trecerea ei se ivesc dificultăţi din ce în ce mai mari.

După cum se vede, străinătatea a început să ne aprecieze la justa noastră valoare.

Dorim ca şi de-aci înainte, cei doi competitori ai noştri, să se comporte astfel, încât să confirme primele succese.

Olandezul Schulte a câştigat

etapa treia a turului Franţei

In clasamentul general conduce tot Majerus

Paris, 7. — **Azi s'a disputat etapa a treia a turului ciclist al Franţei, între Saint Brieux-Nantes, pe o distanţă de 238 km.**

Rezultatele etapei sunt următoarele:

1. Schulte (Olanda) 7 ore 39 min. 01 secunde.
2. Meulenberg (Belgia) 7 ore 39 min. 06 secunde.
3. Egli (Elveţia) 7 ore 39 min. 10 secunde.
4. Wengler (Germania),
5. Middelkamp (Olanda),
6. Servadei (Italia),
7. Vissers (Belgia),
8. Nonini (Italia).

Clasamentul general după a treia etapă:

1. Majerus (Luxembourg) 21 ore 18 min. 20 sec.
2. Weckerling (Germania) 21 ore 18 min. 52 sec.
3. Leducq (Franţa) 21 ore 19 min. 12 secunde.
4. A. Magne (Franţa),
5. N. Clemens (Luxembourg),
6. Wengler (Germania),
7. Lowie (Belgia),
8. Speicher (Franţa).

JEFF DICKSON INTENŢIONEAZĂ SĂ ORGANIZEZE ŞI UN MATCH TOMA AUREL-LEROUX

Campionul Europei va avea de lucru în sezonul de vară. El pleacă astăzila Paris

Chestiuni neprevăzute au determinat pe Toma Aurel, campionul Europei la categoria cocoş, să-şi întârzie cu o zi plecarea, proectată pentru ieri.

La ora când apar rândurile de faţă, micuţul nostru campion este încă printre noi.

Dar, încă astăzi, la ora 10, admiratorii lui şi toţi sportivii români îşi vor lua rămas bun dela el.

Toma Aurel pleacă la Paris, unde este aşteptat de profesorul Leclerc, care a tratat cu Jeff Dickson perfectarea unui match între campionul Europei şi Johnny King, campionul Angliei la categoria respectivă.

Data matchului, nu a fost fixată nici măcar în principiu.

Sigur este însă că întâlnirea Toma Aurel-Johnny King va forma capul de afiş al unei importante reuniuni, ce se va organiza în sezonul de vară.

NU ESTE EXCLUS CA TOMA SA INTALNEASCA ŞI PE LEROUX

După ce a câştigat campionatul Franţei la categoria cocoş, Bernard Leroux a confirmat clasa sa ridicată, dispunând la puncte de Valentin Angelmann.

Relevând acest lucru, ziarul L'Auto sosit eri în Capitală, arată că un match Toma Aurel-Bernard Leroux nu este lipsit de interes.

Fără a pretinde că ştim ceva precis, credem că această inserţie nu este numai o simplă aluzie ci ea are ceva din sugestiile lui Jeff Dickson.

Totdeauna ziarul L'Auto a fost la curent cu proectele marelui organizator franco-american şi de aceia suntem convinşi că, şi de rândul acesta, notiţa confratelui parisian are în ea un sâmbure de adevăr.

TOMA AUREL NU VA REFUZA NICI O OFERTA

Aseară, am avut prilejul să schimbăm câteva cuvinte cu Toma Aurel.

Nu i-am ascuns campionului Europei, părerile noastre şi Toma ne-a spus:

„Nu voi refuza nici o propunere.

„Este în interesul meu să boxez cât mai des pentru că numai în acest fel pot să-mi păstrez cea mai bună formă.

„Aţi văzut că în matchul cu Cattaneo m'am prezentat sub valoarea mea reală.

„Situaţia se va repeta în cazul când activitatea mea va fi la fel de redusă ca în trecut“.

Grăbit, Toma Aurel ne-a părăsit dându-ne întâlnire, pentru astăzi la ora 10, în gara de Nord.

La Praga

Budge a învins pe Drobny, dar cu multă greutate

Praga, 7. — **In cadrul campionatului de tennis al Cehoslovaciei, la care participă şi campionii mondiali, Budge şi Mako, s'a înregistrat azi următoarele rezultate:**

Simplu domni:

Budge-Drobny 6:4, 6:4, 6:8 6:2.

Mako-Malecek 6:4, 6:2, 4:6, 1:6, 5:2, w. o.

(N. R. Drobny este şi campionul internaţional al României pe anul 1937!).

ROMANIA A CALCAT CU DREPTUL IN CAMPIONATUL MONDIAL DE HAND-BALL

Echipa noastră a dispus de Luxemburg cu 12-6 (7-2)

Astăzi: România-Suedia

Magdeburg, 7 (prin telefon). — **Echipa României de hand-ball a înregistrat astăzi la Magdeburg un rezultat excelent. Jucând în cadrul campionatului mondial cu echipa Luxemburg-ului a reuşit să dispună de aceştia cu 12-6 (7-2), un scor concludent şi fără a se întrebuinţa.**

Astfel, în urma acestei victorii România s'a calificat pentru turul următor când va întâlni Suedia.

Matchul se va disputa mâine.

JOCUL

Echipa română ia jocul în serios chiar dela început şi după câteva minute de joc, deschide scorul prin Kirschner. Imediat urmează o ploae de goaluri şi la un moment dat România conduce cu scorul de 6-0.

Apoi Luxemburg are o scurtă revenire în cursul căreia a marcat 2 puncte, România răspunzând numai cu unul.

Astfel, prima repriză se termină cu scorul de 7-2 în favoarea reprezentanţilor români.

După pauză, România joacă mai domol rezumându-se să facă joc de demonstraţie şi aceasta în urma recomandaţiilor făcute de d. Sontag, managerul echipei, pentru a se păstra pentru matchul de mâine.

In cursul acestei reprize, românii mai marchează 5 puncte şi primesc 4.

In general, echipa română s'a comportat peste aşteptări şi a făcut o partidă de zile mari.

Ar fi putut învinge la un scor mai mare, însă nu s'a întrebuinţat prea mult.

Toate compartimentele au funcţionat ireproşabil, în special înaintarea care a fost în vervă de joc şi shoot.

Punctele României au fost marcate de Kirschner (7), Henning (3), Hermanstädter şi Konnert.

România a aliniat formaţia următoare: Wolff, Häcksmann, Haffer, Predescu, Zacharias, Halmen, Hermanstäeder, Hennig, Kirschner, Konnert şi Hertzog.

SUEDIA A INVINS OLANDA

Matchul de hand-ball pentru campionatul mondial dintre echipele naţionale ale Suediei şi Olandei s'a terminat cu victoria primei la scorul de 8-4 (4-2).

*

Berlin, 7. — In diferite centre sportive ale Germaniei, s'a desfăşurat astăzi prima etapă a campionatului mondial de hand-ball.

Rezultatele sunt următoarele:
Leipzig. **Germania—Cehoslovacia 19:6 (12:3).**
Dessau. **Ungaria—Danemarca 10:6 (4:4).**
Weissenfels. **Elveţia—Polonia 9:2 (6:0).**

Pentru matchul-revanşe, Ripensia organizează o excursie la Budapesta

Pentru a da posibilitatea tuturor suporterilor grupării, să asiste la matchul revanşe dela 17 Iulie, Ripensia organizează o excursie la Budapesta.

Inscrierile se primesc până la 13 Iulie, la agenţiile de voiaj Wagons Lits Cook.

Editura Societăţii Anonime „Universul“, Bucureşti—România

Taxa postală plătită în numerar conform aprobării dir. g-rale p. t. t. nr. 70.346/938.

2 LEI

UNIVERSUL

12 PAGINI

113-1938

Redacția și Administrația : Palatul „UNIVERSUL", str. Brezoianu 23—25. Telefon Centrala : 3.30.10

Redactor responsabil: EUGEN DUMITRESCU

Proprietar: „Universul" S. A.
Adm.-delegat STELIAN POPESCU
Inscris sub No. 167, Trib. Ilfov

Nr. 113. — Anul I BUCUREȘTI. — Duminică 10 Iulie 1938

ABONAMENTE : 1 an Lei 500 · 6 luni Lei 270 · 3 luni Lei 150

DUPĂ O CĂLĂTORIE ADMIRABILĂ

JUCĂTORII RAPIDULUI SUNT IN EXCELENTĂ DISPOZIȚIE

O primire excepțională. Un antrenament de condiție pe stadionul Genovei

O masă comună și... optimism

Genova, 8 (prin telefon). — *După excelenta performanță realizată de echipele noastre în Cupa Europei Centrale, credem că toți cititorii noștri sunt de părere că nici un sacrificiu nu este prea mare, pentru a le încuraja, atât atunci când joacă în Capitală cât și în străinătate.*

In dorința de a servi cititorilor știri exacte, în legătură cu matchul pe care F. C. Rapid, îl va susține Duminică împotriva A. C. Genovei, am obținut aseară știri telefonice, în legătură cu voiajul echipei și toate acele mici detalii, cari contribue atât de mult, la buna dispoziție a jucătorilor.

CALATORIE ADMIRABILA

D. C. Bauer — unul din conducătorii Rapidului — ne-a răspuns apelului telefonic :

„Am avut un voiaj admirabil și jucătorii nu se simt de loc obosiți".

ȘI PRIMIRE LA FEL

Ni s'a făcut din partea echipei Genova, o primire admirabilă, pe care ne vom sili cel puțin s'o egalăm, la venirea lor în Capitala noastră.

Incă dela Triest am fost întâmpinați de un delegat al A. C. Genovei, care ne-a urat bun sosit, pe pământul Italiei.

După care, acest delegat s'a pus la dispoziția noastră, întrebându-ne despre nevoile și dorințele ce-am avea, căutând să ne facă orice înlesnire posibilă.

VICTORIA ASUPRA UJPESTULUI A FACUT IMPRESIE

Sosirea noastră a avut un mare răsunet în presa italiană.

La Triest, am fost întâmpinați de mai mulți gazetari cari ne-au luat diferite interview-uri și ne-au fotografiat de mai multe ori.

Victoria obținută asupra Ujpestului a făcut o impresie foarte bună în Italia.

Și toate ziarele consiliază echipa lor să nu fie prea încrezătoare în forțele-i proprii și să joace cu toată atenția.

SOSIREA LA GENOVA

La Genova, am sosit în noaptea de Joi spre Vineri, la ora 3.

Nu am vrut să deranjăm jucătorii, cari dormeau și pentru acest motiv, am obținut ca vagonul nostru să fie garat pe o linie secundară, astfel că băeții s'au putut odihni liniștiți până la orele 7.30 dimineața.

După ora 7.30 am primit vizita unei delegații din partea clubului A. C. Genova care ne-a urat bun venit în orașul lor.

La orele 8, cu toți jucătorii și împreună cu delegația genoveză, ne-am retras la hotel, unde am luat dejunul, după care băeții au făcut bae.

TRAI BOERESC

La orele 9.30 am pornit să vizităm orașul și împrejurimile cu un autocar.

Băeții sunt încântați de oraș și mai ales, de un frumos castel din împrejurimi, pe care l-am vizitat și a cărui frumusețe ne-a impresionat pe toți.

La înapoere, toată lumea vorbea numai de castel și cel mai gălăgios, a fost Vintilă, care nu mai isprăvea cu laudele.

(Continuare in pag. 4)

Tănczer, eri la sosire în Gara de Nord

Săptămâna viitoare

O consfătuire a grupărilor retrogradate din divizia A

Tot se mai speră că formula divizionară va fi modificată

Deși în repetate rânduri s'au dat cele mai formale desmințiri, svonurilor care dădeau ca sigură modificarea formulei divizionare A, totuși mai sunt oameni care privesc cu multă încertitudine această chestiune.

Mai mult chiar.

Sunt grupări din cele retrogradate — care cred că își vor păstra locul în divizia A.

Printre acestea, se găsește și Universitatea.

Gruparea clujeană, în afară de faptul că va înainta memorii la Straja Țării, U. F. S. R. și F. R. F. A., pentru a fi menținută în prima divizie, intenționează să convoace în cursul săptămânii viitoare, pe președinții următoarelor grupări : Crișana, Dacia Unirea, C. A. O. sau Phoenix și eventual, Unirea Tricolor, pentru a se consfătui în legătură cu atitudinea pe care trebuie s'o ia față de situația creiată.

Este mai mult ca sigur, că se va redacta și un memoriu, prin care vor cere comitetului federal, să fie menținute în divizia A.

Hlaway crede că

Trecând peste Ripensia,

Ferencvaros va merge sigur în finala C. E. C-ului

In afară de conducători, echipa Ferencvarosului este însoțită și de antrenorul Hlaway, fost la Juventus, acum 10—12 ani.

Firește, în Capitală și-a regăsit o mulțime din vechii săi prieteni cu care a discutat și despre matchul de mâine, Ripensia—Ferencvaros.

Hlaway, un om priceput, a lăsat să se înțeleagă în cursul discuțiilor, că echipa sa va învinge în ambele matchuri și că odată trecut hopul cu Ripensia, Ferencvaros va mări trapul.

Așa optimism, mai merge...

Protagoniștii galei de astăseară

văzuți de Grad

De sus în jos:

Ilie Petrescu

Moți Spacow

V. Șerbănescu

Lucian Popescu

și Anton Oșca

SPECTACOLE

CINEMATOGRAFE

CARLTON: Un cântec pentru tine cu Alice Brady și Kenny Baker, Jurnal Fox.
ARO: Inchis în cursul lunilor Iulie și August.
CAPITOL (sală și grădină): Se caută o femee, jurnal și completare.
CARLTON: O femee fără importanță, jurnal O. N. T. și Mowietone.
SCALA: Alibiul d-rului Tindal și jurnal Paramount.
SELECT: Cântărețul tristeții sale.
SAVOY: Nostalgie și Ingerul străzii.
TRIANON: Banda veselă și jurnal Paramount.
FEMINA (plafonul descoperit): Visuri sdrobite și jurnal Fox.
REGAL: O crimă fără importanță și Jurnal Paramount.
CORSO: Domnișoara Mama Mea și Strigătul sălbaticilor.
PALAS BULEVARD: Tainele căsătoriei, jurnal și completare.
ROXY: Se caută o femee, jurnal și completare.
NISSA: L'am întâlnit la Paris și Muzica e viața mea.
FORUM: Victoria Suverana Angliei și O lacrimă ascunsă.
RAHOVA: Prima noapte și Cea mai bogată fată din lume.
GLORIA: Dejun în doi și Alarma în Peking.
DIANA: Granița însângerată și Miss Theodora.
UNIC (Grădina și sala): Victoria Suverana Angliei și Invitația la
ELISEE: Banda veselă si jurnal Paramount.
ILEANA (sala și grădina, strada Avrig): Saratoga și Fortul negru.
TRIUMF: Misiunea locotenentului Perry și Comooara blestemată. dans.
SPLENDID (Moșilor 290): Agenți secreți cu Frații Marx și Spovedanie.
VENUS: Farmecul tinereței și Ogorul.
ORFEU: Groază în Shangai și Aur în Stradă.
ȘIC: Groază în Shangai și Aur în Stradă.
IZBANDA: O aventură în Manhatta, Răzbunarea lui Drumond și Omul mecanic (Robot).
VOLGA-DOROBANȚI: Gentlemen după miezul nopții și Sclavii onoarei.
PARIS (Sala și grădina): Mi-e viața în pericol, Quadrilul și revista Culcă-te în patul meu.
AMERICAN (Sala și grădina): Rosalie și Necunoscuta.
NERO (Grădină): Lumpacius Vagabondus și Istoria se scrie noaptea.
LOLICA: Farmecul Bohemei și Mormântul lui Genghs-Khan.
LUCIFER: Broadway Melody 1938 și Cobra Tango
MODEL: Avangarda eroilor și Shanghai.
MARCONI: Gasparone și Aristocrat de ocazie.
CITY: Drumul spre glorie și Acuzata.
TOMIS (Grădina și sala): Stella dalas și Paderewsky în Rapsodia II-a.
FLORIDA (Grădina și sala): O nuntă ca 'n povești și Căpitanul Easton.
AIDA (Sala și grădina): Când o spioană iubește și Gondola cu Himere.
MARNA: Misterul d-nei în gri și Ce ți tu ce-i soacră-mea.
ATENEUL TEI: Cavalerul Dreptății și Simfonia Jazzului.
A.R.P.A. Tango nocturn și Stan și Bran scoțieni.
FILANTROPIA (Kiseleff): Troica și Panică prin văzduh.
ODEON: O aventură în Manhattan și Totul pentru tine.
CENTRAL: Drapelul galben și Biroul II.
PACHE: Misteriosul Mr. Wong și Confetti.
EDISON (Sală și grădină): Monumentul Indian și Trupa de reviste Georgescu-Iași.
ASTRA (Grădină): Un sărut la licitație și Curierul de Sud.
LIA. Stigmatizata și Aur și femei.
DACIA (Grădina și sala): Când vrea femeia și Borneo extraordinar.
VOLTA BUZEȘTI: America Melodie și Insula păcatelor.
FRANKLIN: Noaptea Roșie și Mister Flaw.
BARCELONA: Troica și Secretul celor trei.
MILANO (Grădină și sală): Parnel și Mazurca albastră.
REX: Intre două femei și Un băiat timid.
ASTRA: Un sărut la licitație și Curierul de Sud.
LOLICA: Farmecul Bohemei și mormântul lui Genghs-Khan.

Citiți „Trup și Suflet“

Caravana Nautică „T.-Severin-Mamaia“

ETAPA I
15 Iulie
T. Severin—Gruia
80 km.

Plecarea la ora 1.
Hrană rece pentru masa de prânz la km 881.
Plecarea la ora 16.
Seara hrană caldă îngrijirea serviciului de aprovizionare.
Cantonament în Gruia prin îngrijirea serviciului de cartiruire.

ETAPA II
16 Iulie
Gruia — Calafat
56 Km.

Plecarea la ora 7.
Masă oficială la ora prânzului la Cetatea.
Plecarea la ora 16.
Concursuri la sosirea la Calafat.
Seara masă oficială.
Cantonoment în Calafat.

ETAPA III
17 Iulie
Calafat — Rastu
57 Km.

Plecarea la ora 7.
Hrană rece pentru masa de prânz pe insula Pietrișul la km. 759.
Plecarea la ora 16.30.
Seara hrană caldă prin îngrijirea serviciului de aprovizionare din satul Rastu.
Cantonament în satul Rastu și în corturi.

ETAPA IV
18 Iulie
Rastu — Bechet
59 Km.

Plecarea la ora 7.
Hrana rece pentru masa de prânz la km. 699.
Plecarea la ora 16.30.
Seara masă oficială la Bechet.
Cantonament în Bechet.

ETAPA V
19 Iulie
Bechet — T. Măgurele
82 Km.

Plecarea la ora 6.
Concursuri la sosirea la Corabia.
La prânz masă oficială.
Plecarea la ora 16.
Cantonament în T. Măgurele.
Seara hrană caldă prin îngrijirea serviciului de aprovizionare.

REPAOS
20 Iulie

Zi de repaos la T. Măgurele.
Incepând dela ora 10 până la ora 11 toți participanții își controlează și repară ambarcațiunile și pregătirea pentru concursuri.
Trupa își spală și pune la punct echipamentul.
Vizitarea orașului dela ora 13.
Raportul la ora 13 la restaurantul unde se va lua masa la prânz.
La ora 17 serbarea nautică dată de caravană.
Seara masă oficială.

ETAPA VI
21 Iulie
T. Măgurele — Zimnicea
43 Km.

Plecarea la ora 8.30.
Hrană rece pentru masa de prânz la km. 564.
Plecarea la ora 17.
Concursuri la sosirea la Zimnicea.
Seara masă oficială.
Cantonament în orașul Zimnicea.

ETAPA VII.
22 Iulie
Zimnicea — Giurgiu
62 Km.

Plecarea la ora 7.
Hrana rece pentru masa de prânz la km. 512.
Plecarea la ora 16.
Concursuri la sosirea la Giurgiu.
Seara masă oficială.
Cantonament în orașul Giurgiu.

ETAPA VIII.
23 Iulie
Giurgiu — Oltenița
62 Km.

Plecarea la ora 7.
Hrană rece pentru masa de prânz la km. 450.
Plecarea la ora 15.
Concusuri la sosirea la Turtucaia.
Concursuri la sosirea la Oltenița.
Seara masă oficială.
Cantonament în orașul Oltenița.

ETAPA IX.
24 Iulie
Oltenița — Silistra
57 Km.

Plecarea la ora 7.
Hrană rece pentru masa de prânz la km. 390 Insula Ciocănești.
Plecarea la ora 16.
Concursuri la sosirea la Silistra.
Seara masă oficială.
Cantonament în orașul Silistra.

ETAPA X
25 Iulie
Silistra — Cerna Vodă
73 Km.

Plecarea la ora 7.
Hrană rece pentru masa de prânz la km. 323.
Plecarea la ora 16.
Concursuri la sosirea la Cerna Vodă.
Seara masă oficială.
Cantonament în orașul Cerna Vodă.

ETAPA XI.
26 Iulie
Cerna Vodă — Hârșova
47 Km.

Plecarea la ora 8.
Hrană rece pentru masa de prânz la km 268.
Plecara la ora 17.30.
Hrană caldă pentru masa de seară, prin îngrijirea serviciului de aprovizionare.
Cantonament în orașul Hârșova, prin îngrijirea serviciului de cartiruire.

ETAPA XII.
27 Iulie
Hârșova — Brăila
83 Km.

Plecarea la ora 6.
Hrană rece pentru masa de prânz la km. 190.
Plecarea la ora 17.
Seara, hrană caldă, prin îngrijirea serviciului de aprovizionare.
Cantonament oficial în Brăila.
Primire oficială.

ETAPA XIII.
28 Iulie
Brăila — Galați
22 Km.

Dimineața concursuri la Brăila.
La prânz masa oficială.
La ora 16 plecarea spre Galați.
Hrană caldă, prin îngrijirea serviciului de aprovizionare.
Cantonament oficial în Galați.
Primire oficială.

REPAOS
29 Iulie

Zi de repaos la Galați.
Incepând dela ora 10, până la ora 11, toți participanții își concentrează ambarcațiunile și se pregătesc pentru concursuri.
Vizitatea orașului până la ora 13.
Raportul, la ora 13, la restaurantul unde se va lua masa.
La ora 17, serbare nautică dată de caravană.
Seara masă oficială.

ETAPA XIV.
30 Iulie
Galați — Ismail
61 Km.

Plecarea la ora 7.
Incepe călătoria prin Deltă.
Hrană rece pentru masa de prânz, la mila 43.
Plecarea la ora 16.
Concursuri la sosire în Ismail.
Seara masă oficială.
Cantonament în orașul Ismail.

ETAPA XV.
31 Iulie
Ismail — Chilia Nouă
46 Km.

Plecarea la ora 8,30.
Hrană rece la prânz, la Chericuana km. 60.
Plecarea la ora 17,30.
Concursuri la sosire în Chilia Nouă.
Seara masă oficială.
Cantonament în Chilia Nouă.

Zi de vizită
1 August

Plecarea la ora 8.30.
Vizita Chiliei Vechi, toate canalurile din împrejurime.
Hrană rece la prânz.
Concursuri la sosirea în Chilia Veche.
Seara masă oficială.
Cantonament la Chilia Veche.

ETAPA XVI.
2 August
Chilia Veche — Vâlcov
27 Km.

Plecarea la ora 8.30.
Primire oficială.
Masă oficială la prânz.
La ora 16 vizitarea Vâlcovului și apoi se va organiza o serbare nautică sportivă.
Seara hrană la Vâlcov prin îngrijirea serviciului de aprovizionare.
Cantonament în Vâlcov.
Se va utiliza pologul.

Zi de vizită
3 August

Plecarea la ora 7.
Se va vizita canalurile din jurul Vâlcovului (Letea,M-rea Petru și Pavel).
Masa de prânz se va lua la o cherhana.
Seara, hrană caldă la Vâlcov, prin îngrijirea serviciului de aprovizionare.

ETAPA XVII.
4 August
Vâlcov — Sulina
35 Km.

Plecarea la ora 8 (prin brațul Stambulului vechi—Musura—Mare).
Masa de prânz, rece, la ora 12.
Primire oficială.
Concursuri la sosirea în Sulina.
Seara masă oficială.
Cantonament în Sulina și în corturi.
Se utilizează pologul.

ETAPA XVIII.
5 August
Sulina — Sft. Gheorghe
35 Km.

Plecarea la ora 7.
Incepe călătoria pe Mare.
Se va face aprovizionarea de apă dulce.
Hrană rece, la masa de prânz, la ora 12.
Plecarea la ora 16.
Primire oficială.
Concursuri la sosirea în Sft. Gheorghe.
Seara masă oficială.
Cantonament în orașul Sft. Gheorghe și în corturi.

ETAPA XIX.
6 August
Sft. Gheorghe—Gura Portiței
55 Km.

Plecarea la ora 7.
Hrană rece, la prânz, la ora 12.
Plecarea la ora 16.
Aprovizionarea cu apă dulce.
Serviciul de aprovizionare, va îngrijiri să prepare pentru seară, hrană caldă.
Cantonament în corturi.
Se va utiliza pologul.

ETAPA XX.
7 August
Gura Portiței — Capul Midia
55 Km.

Plecarea la ora 7.
Aprovizionarea cu apă dulce.
Hrană rece, la masa de prânz, la Gura Buazului.
Serviciul de aprovizionare va îngriji să prepare pentru seară hrană caldă.
Cantonament în corturi la capul Midia.

ETAPA XXI.
8 August
Capul Midia — Mamaia
25 Km.

Plecarea la ora 8.
Primire oficială la Mamaia.
La prânz masă oficială.
Cantonament în corturi și la Salvamar.

Zi de vizită
9 August

Vizitarea Salvamarului.
Concursuri nautice.

Aspect din Delta Dunării

FOOT-BALL

D. Colonel Lazăr, președintele Ripensiei,
vorbește presei despre matchul cu Ferencvaros
„Pentru Duminică, avem o misiune grea"

„Țin, înainte de toate, să-mi exprim satisfacția că am izbutit să cinstim footballul românesc, cu modul cum ne-am comportat în primul tur al Cupei Europei Centrale.

„La Milano unde am luat contact cu somitățile footballului italian, mi-am putut da seama cât valorează isprava realizată împreună cu clubul Rapid.

„După ultimele sincope pe teren internațional, footballul nostru avea nevoie de o reabilitare, ca să întrebuințez un termen potrivit. Imi pare bine că, în această reabilitare, Ripensia a jucat din nou un rol central. Am promis sportivilor români o pregătire specială pentru Cupa Europei Centrale și rezultatele dovedesc acest lucru cu prisosință. Pentru Duminică, avem o misiune mult mai grea.

„Nu numai valoarea adversarului ne impune, dar mai ales faptul că a rămas singurul reprezentant al ungurilor, într'o competiție în care au înregistrat întotdeauna succese.

„Ferencvaros este poate una din cele mai bune echipe depe continent și din această cauză am ținut să dăm jucătorilor noștri îndrumări tactice speciale.

„Echipa noastră își va face datoria față de țară, public și prestigiul clubului. Va lupta cu toate mijloacele sportive, deși va avea în față un adversar de valoarea pestanilor.

„Asupra formației Ripensiei nu pot să fac nici o precizare.

„De altfel, compunerea echipei privește exclusiv pe antrenor.

„Țin să folosesc prilejul, pentru a aduce mulțumiri publicului bucureștean, care ne susține cu atâta căldură și presei, care subliniază cu atâta dragoste toate eforturile noastre. Ambele încurajări contează mult pentru comportarea echipei.

„Indiferent de rezultatul de Duminică, vom lupta și la Budapesta cu aceiaș căldură, care am arătat-o la București cu F. C. Milano, iar pentru sportivii români, am pregătit un tren special, în condițiuni foarte avantajoase, astfel încât să poată urmări efortul nostru".

F. I. F. A.
cere numele arbitrilor români internaționali

Printr'o adresă sosită eri, F. I. F. A. (federația internațională de football) a cerut federației noastre, ca să-i comunice numele arbitrilor internaționali.

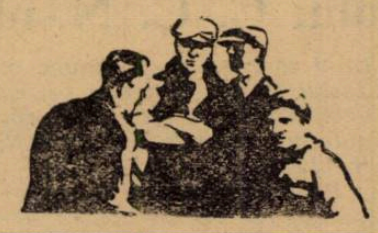

PENTRU TOȚI ACEI CARE AU DEPĂȘIT 40 DE ANI.

La bărbat, vârsta începe să se simtă sub forma unei oboseli generale. Nevoia mai frecventă de a urina este o manifestare a vârstei; aveți impresia precisă că organismul începe a fi „uzat". Păziți-vă.

Aceasta poate să producă complicații și mai grave : ipertrofia prostatei, retenție, incontinență, etc... Nu așteptați să ajungeți acolo. Luați Pageol, cel mai puternic antiseptic al căilor urinare. El descongestionează mucoasele, gonește microbii și „regenerează" organele. El este absolut fără pericol și poate fi luat de toți, chiar în doze mari, și oricând.

Este un produs Chatelain, marca de încredere, preparat de către Laboratoarele de Urodonal, sub direcțiunea științifică a Profesorului Pouchet, membru al Academiei de Medicină, asistat de 26 medici și farmaciști.

La farmacii și droguerii.

Danzig a învins Varșovia cu 3-2 (2-1)
„Orașul Liber" a câștigat „Cupa gr. Papee"

In cadrul competiției anuale pentru „Cupa dr. Papée", s'a disputat a șeasea întâlnire dintre reprezentativa orașului liber Danzig și selecționata Varșoviei.

Matchul s'a jucat pe stadionul militar din Varșovia și au asistat numai 7000 de spectatori.

Rezultatul partidei a constituit o surpriză, deoarece a câștigat Danzig cu 3-2 (2-1), prin punctele marcate de Pietsch (2) și Borkowski.

Pentru polonezi, au înscris Mathias și Swieky.

De remarcat că în echipa poloneză a lipsit internaționalul Szepaniak și că ziarele poloneze, au pronosticat victoria Varșoviei cu 5—1.

FORMAȚIILE

DANZIG : Steffen, Knorr, Rietchek; Stolzenberg, Mathies, Cypris; Pietsch, Borkowsky, Prohl, Rebnau, Winter.

WARSOVIA : Jachimec, Martyna, Joksz, Sochan, Cubalak, Sroczinsky; Wesolowsky, Baran, Navroz, Swieky, Pirych.

La 21 August, la Viena
Schalke 04 întâlnește Ostmark (F. C. Austria)

Luna viitoare se va disputa la Viena, matchul dintre Schalke 04 și Ostmark (F. C. Austria).

Matchul dintre cele mai technice echipe ale marelui Reich, este organizat chiar de „D.F.B." (federația germană de football) și are un pronunțat caracter de propagandă.

Două matchuri de deschidere la Ferencvaros-Ripensia
Socec-Leonida și Distribuția-Vergu

S'a fixat programul definitiv al matchurilor de deschidere la matchul Ripensia-Ferencvaros.

In prima parte, merituoasa grupare Leonida, se va întâlni într'un match care va fi desigur interesant cu Socec care și ea este o echipă din cele mai bune din categoria sa.

Al doilea match de deschidere, va fi furnizat de grupările Distribuția și Vergu.

STOP...

Ferencváros *a făcut ultimul antrenament Miercuri.*

*

DINTRE echipele cari au câștigat Cupa Europei Centrale, numai Ferencváros mai este în cursă în ediția din anul acesta.

*

GYARMATI, jucătorul lui F. C. Szeged — cunoscut și la București din matchurile susținute de „Ungaria B" anul trecut — a fost angajat de echipa parisiană eRd Star.

Schwartz
va juca în echipa Ripensiei ?

Este foarte probabil ca atacul timișorean să sufere o schimbare, pentru matchul de Duminică.

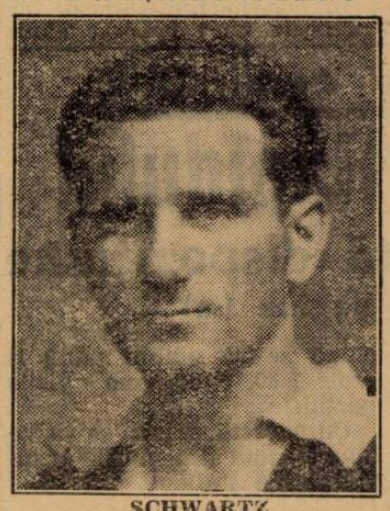

SCHWARTZ

Un membru marcant din conducerea Ripensiei, ne-a dat informația că Pojar, antrenorul timișorenilor, intenționează să introducă în postul de inter stânga pe Schwartz.

DIN NOU ARIPA SCHWARTZ-DOBAY

Schwartz a dat completă satisfacție la ultimul antrenament și cum Ciolac a jucat slab la Milano, Pojar se gândește serios să-l introducă pe Schwartz în echipa de Duminică.

S'ar reface prin urmare celebra aripă „Schwartz-Dobay" — care a contribuit în largă măsură la „gloria ripensistă".

Tot matchul Unirea Tricolor-U. D. R.
Comisia Superioară de apel n'a ținut nici ieri seară ședință
O ședință extraordinară azi de dimineață la ora 11

Comisia Superioară de Apel n'a ținut nici aseară ședință, pentrucă nu s'a putut întruni numărul reglementar de patru membri.

Eri la federație, n'au venit decât d-nii: Păduraru, președintele comisiei și procuror Macarovici.

ȘEDINȚA DE AZI

Pentrucă apelul introdus de Unirea Tricolor contra suspendării lui Florea, este o chestiune, care nu poate admite un nou termen săptămâna viitoare, comisiunea se va întruni azi de dimineață la ora 11.

O NOUA DIFICULTATE

Și totuși se poate ivi și azi o nouă dificultate, care să facă imposibilă judecarea apelului.

In București nu sunt prezenți decât patru membri, iar U. D. R. va recuza pe d. A. Schileru, ca fost membru în clubul Unirea Tricolor.

Ori, atunci comisia nu va putea ține ședință pentrucă nu are numărul reglementar de membri.

O INTREBARE JUSTIFICATA TOTUȘI

E aceea a utilității unei comisii, care nu se poate întruni când trebue.

Noi suntem primii cari să recunoaștem că în ierarhia federală, Comisia Superioară de Apel este un for de elită, care face cinste sportului românesc.

Dar pentru a o face și practică e nevoe ca în jurul d-lui president Păduraru să fie adunați oameni, cari să se devoteze misiunii încredințate întrunindu-se cu o punctualitate, ce se încadrează perfect cu ideia de justiție.

Altfel e imposi... !

Ea nu-și poate afla rostul.

Ca și Ujpest...
Ferencvaros a călătorit
cu wagons-lits până la București
pentru a nu suporta rigorile voiajului

In general, echipele ungare de football sunt foarte econoame când este vorba de o călătorie în străinătate. Și dacă totuși se încumetă să facă un voiaj cu clasa I-a sau cu wagons-lits, este aceasta un fapt semnificativ.

Este cazul echipei Ferencvaros, care a călătorit până la București cu wagons-lits

Budapestanii, dovedesc cu asta, odată în plus, că acordă matchului cu Ripensia o importanță neobișnuită și că s'au pregătit în mod special în vederea acestei întâlniri.

Dacă însă, Ferencvaros și-a cumpărat bilet Budapesta-București tur-retur, atunci va avea ghinion.

Căci și Ujpest a făcut așa și a trebuit să renunțe la orice speranță de a se mai califica...

FOOT-BALL

Matchul Unirea Tricolor-U. D. R. se dispută tot la Sibiu, dar cu porţile deschise...

Decizia aceasta a fost dată eri dimineaţă de un comitet federal restrâns şi în urma recursului C. C. N.-ului

N'au trecut nici 24 de ore de când comisia superioară de apel s'a pronunţat în cazul apelurilor introduse de Unirea Tricolor şi U. D. R., că decizia ca matchul dintre cele două grupări să se dispute la Sibiu cu porţile închise a şi căzut.

UN RECURS EXTRA-URGENT

Intr'adevăr, după cum scriam eri, comisia campionatului naţional şi comisia financiară s'au opus din capul locului, deciziei comisiei de apel, deoarece jucându-se cu porţile închise, matchul Unirea Tricolor-U. D. R., s'ar solda cu un deficit de cca 60.000 lei pe care ar urma să-l suporte federaţia.

In consecinţă, cele două comisii au făcut recurs.

ŞI UN COMITET FEDERAL „FULGER"

Potrivit regulamentului, recursul este de competenţa comitetului federal.

Şi atunci, d. V. V. Tilea a convocat de urgenţă comitetul federal, restrâns.

Acesta s'a întrunit eri dimineaţă, când s'a şi pronunţat asupra recursului: MATCHUL UNIREA TRICOLOR-U. D. R. SE VA DISPUTA LA SIBIU CU PORŢILE DESCHISE.

*

Comitetul federal a motivat astfel decizia de mai sus: comisia superioară de apel s'a pronunţat asupra unei chestiuni care nu se cuprindea în apelul Unirei Tricolor şi că deci, s'a casat sentinţa, rămânând valabilă decizia C.C. N.-ului.

Dacă, ar mai fi însă o posibilitate de recurs contra deciziei comitetului federal, desigur că astăzi am fi auzit de o sentinţă cam în felul următor: partida Unirea Tricolor-U. D. R. se va juca la Sibiu cu porţile întredeschise, sau o repriză cu porţile închise şi alta cu porţile deschise...

După Ferencvaros

Ripensia a sosit aseară

Aseară, la orele 22, a sosit în gara de Nord echipa timişoreană Ripensia care va înfrunta mâine pe Ferencvaros, campionul Ungariei.

Timişorenii deşi cam obosiţi în urma voiajului arătau bine dispuşi şi veseli. Din conversaţiile duse între ei şi cei cari i-au aşteptat se desprindea un optimism robust în privinţa rezultatului matchului de mâine.

Le urăm şi noi acelaş succes ce l-au înregistrat contra echipei italiene.

In caz de egalitate

Matchul Unirea Tricolor-U. D. R. se va prelungi

Dacă şi atunci va fi nul, matchul se va rejuca Luni, tot la Sibiu

Iată o chestiune interesantă: dacă Unirea Tricolor şi USR se va termina Duminică la egalitate matchul se va prelungi sau se va rejuca a doua zi?

In regulamentul turneul de calificare, nu-i precizat nimic în această privinţă. Insă, cu ajutorul unor texte de regulament, aplicabile în acest caz, (este un match eliminatoriu), s'a făcut lumină: partida se va prelungi cu 2 reprize a 15 minute şi dacă şi după asta rezultatul va fi nedecis, atunci se va rejuca a doua zi, pe acelaş teren.

In acest sens, C. C. N. a trimes dispoziţiuni arbitrului delegat cu conducerea acestui joc.

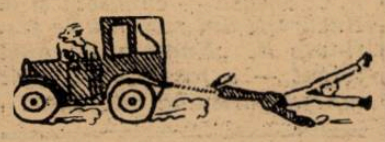

După o călătorie admirabilă

Jucătorii Rapidului

sunt în excelentă dispoziţiune

(Urmare din pagina I-a)

ANTRENAMENT ŞI PLAJE

După amiază, ne-am odihnit până la orele 17, când băeţii au pornit spre arenă, unde au făcut un antrenament uşor, pentru a se obişnui cu terenul, pe care vor juca.

Intreaga echipă se află în perfectă condiţie şi nimeni nu se resimte, după cum am spus, în urma voiajului făcut.

După antrenament, am mers la Lido, unde am făcut plaje, cam o oră, în urmă retrăgându-ne la hotel, pentru masa de seară şi odihnă.

PROGRAMUL ZILEI DE AZI

Am întrebat apoi pe d. Bauer, care va fi programul zilei următoare.

După cum ni s'a spus, azi toţi jucătorii vor fi liberi înainte de amiază pentru cumpărături şi vizitarea oraşului.

REPAUS

După amiază, întreaga echipă se va odihni până la orele 5.30, când vom vizita portul.

Cu această ocazie, se va vizita şi unul din marile transatlantice italiene.

INVITAŢI LA CLUB

Pentru seara, întreaga caravană a bucureştenilor a fost invitată la clubul echipei Genova, unde, probabil, se va servi o masă comună.

D. ING. MIŞICU A SOSIT ASEARA

La ora când am telefonat, d. ing. Mişicu, preşedintele F. C. Rapidului era aşteptat să sosească la Genova.

ŞI D. LUCHIDE

După cum se ştie, d. Luchide, secretarul general al F.R.F.A., a plecat şi d-sa la Milano, împreună cu Rapidul.

D. Luchide s'a despărţit de caravana bucureştenilor, îndreptându-se spre Milano.

Aseară, d-sa era aşteptat să sosească la Genova.

Hecht, Vaida şi Eugen

suspendaţi pe 2 ani de ACFR

Gruparea A. C. F. R. din Braşov, a anunţat F.R.F.A., printr'o adresă oficială, că a suspendat pe jucătorii Hecht, Vaida şi Eugen pe timp de doi ani.

Motivul: susnumiţii jucători nu s'au prezentat la antrenament, au refuzat să joace şi au avut o atitudine ireverenţioasă faţă de conducerea grupării.

Nefiind liber

Venus a declinat o invitaţie

de a juca la Kosice între 7 şi 14 August în cadrul „Săptămânii României"

La sfârşitul lunei curente, se va deschide la Kosice (Cehoslovacia), o mare expoziţie internaţională, care va dura o lună şi jumătate.

Fiecărei ţări participante (6 la număr) i s'a rezervat câte o săptămână, care-i va purta numele.

Şi printre ţările participante figurează şi România.

Săptămâna ţării noastre va fi între 7 şi 14 August.

Organizatorii expoziţiei vor pune pe picioare şi manifestaţii sportive, deci şi matchuri de football.

Pentru „Săptămâna României" se proectează un match între Sparta sau Slavia (Praga) şi Venus (Buc.).

In acest sens, au făcut o ofertă clubului bucureştean.

Oferta a sosit eri, însă „negrii" au răspuns că n'o pot accepta deoarece la datele propuse (matchul urma să aibe loc între 7 şi 14 August), sunt ocupaţi cu preparativele pentru viitorul campionat.

De altfel, Venus va juca la Praga în luna Septembrie în cadrul turneului care va începe la Budapesta şi pe care noi l-am anunţat.

Un gest frumos al Ripensiei

Solicitată de gruparea Sp. Studenţesc, Ripensia i-a acordat un împrumut de 25.000 lei, pentru a-şi putea trimite jucătorii în tabără.

Subliniem „performanţa" de sportivitate a timişorenilor, cu aceleaşi elogii, ca şi succesele de pe teren.

Unirea Tricolor pleacă azi la Sibiu

cu primul lot de jucători

Unirea Tricolor a plecat azi de dimineaţă cu acceleratul de 8,10.

Sub conducerea domnilor av. V. Negulescu şi maior N. Cruţescu au plecat următorii jucători:

Petrescu, Iliescu, Florea, Cristescu, Covaci, Boteanu, Lulu, Traian Ionescu, Cârjan, Iordache.

Sony Niculescu, care e la Mamaia, va pleca împreună cu Creţeanu cu trenul de ora 1 d. a. Dacă în şedinţa de azi a comisiei superioare de Apel nu i se va ridica suspendarea lui Florea, va pleca şi Steinbach.

Negrescu, Ionescu Crum, Pop şi Beju la Tricolor C.F.P.V.; Schulder, Constantinescu şi Boldiş la Sportul Studenţesc

Unde se vor duce jucătorii Telefon-Clubului după desfiinţare

Footballul bucureştean a pierdut una din grupările sale de mare talent: Telefon Club s'a desfiinţat, în urma deciziei societăţii, care a hotărît să nu mai acorde secţiei de football fondurile necesare existenţii.

In această situaţie şi în urma gestului inexplicabil al societăţii de telefoane, care distruge o grupare care a servit atât de mult soccerul bucureştean, Telefon Club s'a desfiinţat.

Insă, desfiinţarea n'a fost comunicată în mod oficial F. R. F. A.-ului.

In ce priveşte jucătorii, aceştia vor fi cedaţi mai multor grupări şi anume:

Schulder, Constantinescu, Boldiş, — probabil — Niculescu (portarul) şi Jean Niculescu, vor trece la Sportul Studenţesc.

Negrescu, Pop, Ionescu Crum şi Beju vor fi transferaţi la Tricolor C. F. P. V.

De acesti patru jucători însă, se interesează şi grupările Venus şi Rapid.

Tratativele continuă, dar se pare că şanse mai mari au ploeştenii.

Restul nu se ştie unde vor pleca.

Probabil că Negru va opta pentru Rapid, Szika pentru Juventus şi Donciu, Biro, Calistrat şi Matei Dumitrescu pentru grupări mai mici.

FOOT-BALL

DOUA ORE CU FERENCVAROS...

Dela Gara de Nord la Grand Hotel și la Baia Centrală
Declarații și amintiri. Formația de Duminică

Eri dimineață la ora 10, a sosit în București, cu rapidul Decebal, Ferencvaros.

Pestanii au fost primiți în gară, de d. dr. Cornel Lazăr, președintele Ripensiei, care le-a oferit un splendid buchet de flori și le-a urat... noroc.

TÄNCZER ȘI DR. SAROSSY

Ferencvaros este o echipă celebră și numărul, celor cari au ținut s'o primească în gară, este o mărturie strălucită, a acestui adevăr.

MAGDA

Intr'adevăr, campionii Ungariei au fost întâmpinați de o mulțime imensă, care a înconjurat imediat pe jucători, interesându-se de... dr. Sarossy și Tänczer și obligând pe fotografi să renunțe de a mai lua poze.

Fiecare jucător este condus la mașină de un grup de oameni, cari vorbesc toți odată și sunt fericiți că pot sta alături de asemenea vedete.

Dar în această scenă, de publicitate cinematografică, americană, rivalul lui Piola și fostul jucător al României, dețin recorduri categorice.

CU TÄNCZER ȘI HADA IN TAXI

M'am dus la gară pentru Tänczer, vechiul meu prieten Mișa, și am fost fericit când Hada, calmul goal-keaper al echipei, a închis hotărît portiera mașinei.

Mai întâi Tänczer, care vorbește încă românește destul de bine, laudă capitala sincer, uimit de schimbările ei.

Și apoi, fatal, am vorbit despre înfrângerea lui Ujpest.

„Să-ți spun un lucru. Nimeni, la Budapesta, n'a vrut să creadă rezultatul anunțat la radio și noi toți am fost convinși că scorul este invers".

De altfel, victoria Rapidului a fost o surpriză atât de mare, încât și „Fussball Woche", cea mai mare revistă germană de football, a dat rezultatul inversat.

„Dar despre matchul vostru de Duminică, ce crezi tu ?

„Ce să spun ?

„Băeții sunt hotărîți să lupte cu toate forțele și nu putem pierde în niciun caz.

„Cel mult — pentru Ripensia — rezultatul matchului va fi unul de egalitate".

REABILITAREA FOOTBALL-ULUI UNGURESC

Hada însă, este mult mai diplomatic și mai puțin încrezător.

„Suntem pregătiți pentru un match foarte greu, mărturisește el, și ținem neapărat să reabilităm prestigiul footballului ungar la București... dar pronostic nu dau niciodată".

LA GRAND HOTEL

Personalul hotelului nu este deloc surprins. Nu e nici o săptămână de când a plecat Ujpest.

Hlaway, antrenorul echipei, reține camerele și împarte pe jucători.

Tänczer șade cu Korànyi, iar dr. Sarossy cu... Sarossy III.

Inainte de a se urca în camere, antrenorul îi anunță că trebuie să fie în hall, într'o jumătate de oră pentru a merge la bae.

Și jucătorii au venit cu o punctualitate nebănuită la o echipă formată numai din vedete.

UJPEST, FERESTRELE HOTELURILOR ȘI KORANYI

Am urcat sus împreună și

SAROSSI III

stând pe pat, Tänczer mărturisește că e foarte fericit de faptul că mai poate juca odată în fața publicului din București.

In timpul acesta, Koranyi a deschis larg toate ferestrele și dă nemulțumit din cap.

„Au avut dreptate.

„Geamgiii de aici sunt prea economi".

Și îmi explică binevoitor, că jucătorii lui Ujpest s'au plâns la Budapesta de căldură, dar mai ales că n'au putut dormi noaptea, din pricină că ferestrele fiind prea mici, în camere era o zăpușeală imposibil de suportat.

POLCAR ȘI „CARUL CU BERE"

In fața hotelului, Tänczer își exprima bucuros satisfacția că stau atât de aproape de... Carul cu bere.

...și Polgar, bătându-l pe umăr, îl aprobă sgomotos.

Până acum însă, a aflat că localul se renovează.

Dar chiar dacă n'ar fi fost, Hlaway care cunoaște bine „apucăturile" lui Polgar, ar fi aranjat cu direcția pentru o prohibiție de trei zile.

KORANYI E... VANATOR, IAR SAROSSY NU DA DECLARAȚII

„Eu sunt ca vânătorul.

„Nu-mi place să vorbesc înainte de vânătoare.

„Un bun vânător, întâi împușcă și apoi povestește ce-a fost", declară sobru Korànyi.

Iar dr. Sarossy :

„Nu-mi place să dau declarații, înainte de match, pentrucă omul se desminte în majoritatea cazurilor, singur.

„Dar după match ?...

„După match, nu mai are niciun rost să dai, pentru că jocul a vorbit mai elocvent.

„In niciun caz, nu așteptăm însă să ne cadă pui fripți în gură".

MASIVUL TOLDI E OPTIMIST, IA SAROSSY III. NU DA NICI EL DECLARAȚII ȘI... TOTUȘI

„Când am jucat ultima oară la București, am pierdut cu 0-3, dar echipa de azi este mult mai bună și în matchul cu Zidenice a arătat că-și revine în formă.

„Pentru asta, sperăm un rezultat frumos, pe care să-l putem întrece la Budapesta".

Fratele d-rului Sarossy nu dă declarații, pentrucă a fost adus ca rezervă și deci nu

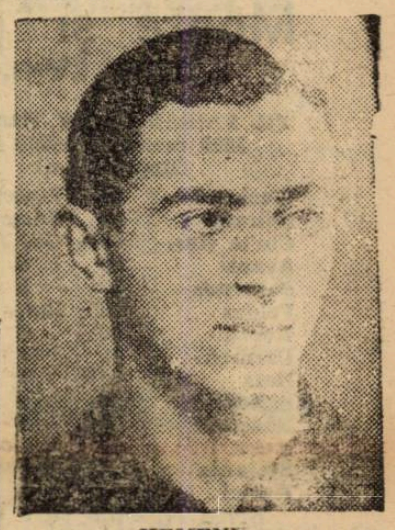

KEMENY

are dreptul acesta.

Totuși crede, că trebuie neapărat ca echipa să câștige și că în cazul cel mai rău, vor scoate un match nul.

AMINTIRILE ȘI CONSTATARILE LUI HLAWAY

Jucătorii au coborît toți în hall și sunt asaltați de ziariști și caricaturiști.

Sunt și câțiva, cari adună autografe.

Larma din hall, este însă întreruptă foarte repede, de Hlaway, pentru a merge la „Baia Centrală", unde jucătorii vor face masaj general.

Pe drum, m'am întreținut cu Hlaway, antrenorul Ferencvaros-ului și fostul antrenor al Juventusului, precum și cu d. Bella M. Bokai, trimisul special al lui Nemzeti Sport.

Hlaway, este nespus de mulțumit că vede Bucurestiul după 11 ani și isbutește să-și amintească de vechea clădire a „Cărții Românești" și de restaurantul „Carpați", în locul căruia se înalță acum blocul direcției C. F. R.

„Footballul românesc era în fașe, spune el, când lucram la Juventus și progresul lui este considerabil.

„Comportarea echipelor românești în C. E. C. a fost o surpriză pentru toată lumea și rezultatele obținute de ele, sunt admirabile.

„Pe Ripensia, n'am văzut-o jucând niciodată, dar sunt sigur că nu întrece pe Chinezul de altă dată".

FORMAȚIA

Ferencvaros va alinia Duminică, următoarea formație :

Hada, Tatrai, Koranyi, Posa, Polgar, Magda; Tänczer, Kiss, dr. Sarossy, Toldi, Kèméni.

P. S.

Din nou în mijlocul nostru

MIȘA TÄNCZER

salută publicul românesc prin „Universul Sport"

Fosta vedetă a Chinezului își exprimă satisfacția de a putea juca din nou în țară

Mișa Taenczer, fostul jucător al echipei naționale române, joacă din nou în fața publicului bucureștean.

„Simpaticul Mișa" ne-a cerut emoționat, să-și arate fericirea că joacă din nou în fața publicului românesc.

„N'am uitat și nu pot uita încă sportul românesc, cum n'am uitat încă să vorbesc românește" a spus Taenczer și îl credem.

Sunt fericit că joc din nou în fața publicului bucureștean care m'a încurajat de atâtea ori. Prin „Universul Sport" îi trimit cele mai călduroase salutări.

Mișă Tänczer

Facsimilul autografului acordat de Taenczer „Universului-Sport"

Mâine la Floreasca

ANTICIPAȚII

Reuniunea de mâine de la Floreasca se prezintă deosebit de interesantă.

Programul conține două puternice puncte de atracție, prin disputarea la trap a celei de a 15-a ediții a „DERBY-ULUI TRAPAȘILOR ROMANI", iar la galop a „PREMIULUI MIDNIGHT CRITERIUM AL 2-ANILOR".

Accentul principal, cade totuși asupra Derby-ului de trap, proba menită să aureoleze cariera unui alergător și să-l instaleze leader autoritar al generației din care face parte.

In fiecare an, această încercare a stârnit un considerabil interes.

Acest interes este mult augmentat în acest an, când lupta va fi mai pasionantă ca oricând de oarece 5—6 concurenți pot emite justificate pretenții de victorie.

La galop, Premiul Midnight va fi în măsură să lămurească cui i se cuvine locul al doilea în ierarhia doui-anilor, întrucât primul loc îi aparține lui Tarzan.

Nici aci situația nu este mai clară ca în proba vedetă a zilei; și aci aproape toți concurenții se prezintă cu frumoase șanse.

Programul va fi completat cu cinci atracțioase alergări de galop și două de trap.

Monte și partanți probabili

ZIUA IV-a, Duminică 10 Iulie

PR. FAISANE — W.-Handicap 1400 metri — 18000 lei (Repriza I-a)

Weekend	63	*Vincent*
Bairam	61	*Enescu G.*
Cin'te ține	59½	*Gill J.*
Avanti	58	*0*
Saturnus	57	*0*
Peldas	56½	*Ilinca*
Korvin	56½	*0*
Carmen	55	*?*
Neta	54½	*0*
Sukoro	54	*0*
Răscoala	52	*0*
Belea II	51	*Mullot*
Ștefania	48½	*Tănase*
Rastel	48	*0*

Belea II, calul care la calcule are cele mai mari șanse, nu se impacă prea bine cu pista de nisip.

Weekend și Bairam — în progres de formă — vor căuta să profite de probabila defecțiune a pensionarei d-lui col. G. G. Săvoiu. Afară din cursă nu este nici Carmen.

PR. FAISANE — W.-Handicap 1400 metri — 18000 lei (Repriza II-a)

Mayar	62	*x*
Nelson	60½	*Gill*
Elada	60½	*Enescu G.*
Bondar	60	*Ilinca*
Răzor	58½	*Vincent*
Marmara	57½	*0*
Băbuca	57	*?*
Moft	53½	*0*
Amaranthe	52½	*Logofătu*
Hotoaica	52½	*Huțuleac*
Natașa	52	*Cucu*
Titirez	50½	*?*
Lăpușneanca	50½	*0*
Acacia	50	*0*

Un handicap foarte bine reușit. Amaranthe dacă n'ar fi umbra calului din trecut, n'ar trebui să facă eforturi prea mari să câștige. Hotoaica, Natașa și Elada vor căuta să-i dispute, probabil, victoria.

PREMIUL MYRTIS — 1600 m. 16000 lei

Geza	62	*?*
Tuțuța	57½	*Urdăreanu*
Baba Novak	59	*Gill J.*
Loti	55½	*0*
Pok	61	*0*
Lăpușneanca	50½	*Huțuleac*
Nolcică	60½	*0*
Goldan	64	*Vincent*
Frunză	55½	*0*

Cu valoarea din ziua de 2 Iunie, Tuțuța are avea multe șanse de victorie.

De atunci însă, iapa a fugit valori din ce în ce mai slabe.

Baba Novak, un alt concurent cu șansă, reintră după o absență de mai bine de un an.

Dintre cai cu formă certă se impun Frunză, dacă ar fi prezentată la startul acestei probe și Goldan.

PR. NURENBERG — Mixtă 1500 metri — 30000 lei

Getta	53	*Huțuleac V.*
Obor	54½	*Cucu A.*
Loti	55½	*Vincent R.*
Frunză	55½	*Gill J.*

Getta, deși se află pe o distanță potrivită aptitudinilor ei, va întâlni o serioasă opoziție din partea lui Obor și iepei Frunză.

Getta, atragem atenția că n'a mai fugit pe nisip.

PR. LE BARAND — Handicap 1600 metri — 20.000 lei

Boshko	64	*Enescu G.*
Kasandra	63	*0*
Carmen	61½	*Cucu*
Sukoro	61	*Ilinca*
Loti	60	*0*
Răscoala	59	*?*
Obor	59	*0*
Ghiauroaica	57½	*Logofătu*
Goblin	57½	*Mullot*
Li	57½	*0*
Costinel	48½	*Huțuleac*

Costinel dacă repetă valorile bune va fi principalul concurent.

Ultima lui alergare, nu este însă o garanție că ar deține forma cea mai bună.

Ghiauroaica și Goblin ți vor opune o serioasă concurență.

PR. MIDNIGHT—Crit. 2-anilor 1200 metri — 50.000 lei

Răzvrătit	56	*Enescu G.*
Smaranda	54½	*Huțuleac V.*
Doinița	54½	*Mullot*
Pricina	54½	*Ilinca*
Bock	56	*Cucu*
Cocotte	54½	*0*
Cornița II	56½	*Vincent*

Răzvrătit stă pe două victorii recoltate în cele 2 ieșiri publice.

Pricina are la activul ei o ultimă victorie impresionantă.

Bock este calul cu forma verificată prin ultima victorie de acum o săptămână.

Smaranda și ea, are la activ numai performanțe onorabile.

Lupta dintre acești patru concurenți se anunță pasionantă la maximum și probabil, victoria se va desemna în ultimele fuleuri.

DERBY ROMÂN DE TRAP 2300 m. — 192.000 lei

Domnica	2300	*0*
Admiral W.	2300	*0*
Sorvanet	2300	*P. Borisiac*
General W.	2300	*S. Corol*
Vuet	2300	*0*
Duda	2300	*I. Szabo*
Mura	2300	*0*
Pan Worthy	2300	*0*
Champion jr.	2300	*E. Fischer*
Curier	2300	*G. Ghinea*
Centaur	2300	*M. Pavlic*
Eftin	2300	*G. Crainic*
Olenca	2300	*0*
Sonora	2300	*I. Zabelin*
Sultana	2300	*0*
Don Worthy	2300	*0*
Handicap	2300	*0*
Aventurier	2300	*0*
Voința	2300	*0*
Zgomot	2300	*0*
Lama	2300	*0*
Mister	2300	*0*
Pandur	2300	*I. Crotenco*
Credința	2300	*0*
Ciclop	2300	*Slobozenco*
Legionar	2300	*Andreyevski*
Ben Hur	2300	*T. Tassopol*
Brad	2300	*0*
Zvon	2300	*0*

Cea de-a 15-a ediție a Derby-ului este tot odată și cea mai pasionantă. Forțele apropiate, vădite de Ben Hur, Pandur și Centaur, iar progresele puțin comune realizate de Curier și Champion junior, ne fac să credem că vom asista la o cursă dramatică din care am dori să iasă câștigător, cel mai bun.

PREMIUL SOMES — Condiție 2000 merti — 19.500 lei

Josed. Margot	2040	*Grünwald*
Leona	2060	*0*
Calinca	2080	*G. Ghinea*
Rugina	2080	*0*
Kismet	2100	*T. Tassopol*
Primrose	2100	*T. Marcu*
Fama	2100	*S. I. Bordei*
Talaz	2100	*C. D-trescu*
Prokator	2100	*0*
Vizira	2100	*C-dache*
Flying	2120	*0*
Kanada	2120	*E. Fischer*
Brebenea	2120	*0*
Cupidon	2120	*?*
Voraus	2120	*D. Dobrescu*
Opanka	2140	*N. Terehov*
Champion	2160	*N. Ionescu*

Josedale Margot, calul cu primă șansă pe hârtie, se lovește de două inconveniente: distanța pe care o abordează pentru prima oară și faptul că ultima eșire publică n'a arătat-o în prea bună formă.

In orice caz, Opanka, Voraus, Kanada, și Faima ți vor da serios de lucru.

PREMIUL SAMUM — Record 1600 metri — 15000 lei

Ghimp	1600	*Slobozenco*
Tutun	1620	*0*
Mura II	1620	*T. Marcu*
Bunel	1620	*0*
Zalud	1620	*D. Dobrescu*
Durdulia	1620	*S. Corol*
Eggy	1620	*M. Pavlic*
Livada	1620	*0*
Peter Worthy	1620	*Cr-dorescu*
General Worth	1620	*0*
Igor	1640	*Gramm*
Jeles II	1640	*N. Gaidaev*

Ghimp, Eggy și Jeles II sunt tot atâția concurenți cu mari șanse și credem că intre ei se va da o frumoasă luptă pentru adjudecarea victoriei.

Informații

● **Alergările de astăzi de la Floreasca, încep la ora 15 precis.**

● *Derby-ul de trap ce se fuge mâine, Duminică, pe hipodromul Floreasca, va fi radiodifuzat.*

Misiunea de radio-comentator va fi îndeplinită de confratele nostru d. TOTO MURGAȘANU.

Cunoscută fiind competența excelentului nostru confrate, este sigur că va fi o transmisiune excelentă.

● Acacia este de vânzare. Doritorii se pot adresa antrenorului I. PINKA.

● *Derby-ul român de trap ce se dispută mâine pe hipodromul Floreasca, se va fugi între ora 18.15 și 18.30.*

● **Astăzi, la Floreasca, în premiul Suceava, Cupidon este favorit.**

● **La Pariul Oraș din str. Matei Millo nr. 2, se primesc pariuri, mastingale și simple.**

Kipism

Azi la Floreasca

O reuniune mixtă interesantă

Astăzi se va desfășura pe hipodromul Floreasca, cea de a 3-a reuniune mixtă a meetingului de vara.

Programul, ca și în precedentele reuniuni, se prezintă extrem de omogen, atât la galop cât și la trap.

Dacă însă, majoritatea galopurilor de primă calitate au intrat în vacanță și deci cele patru probe se adresează cailor de a doua și a treia calitate, la trap ne găsim în plin sezon și la startul celor cinci probe ale zilei vom găsi o bună parte dintre vedetele trapului românesc.

Datorită alocației cât și valoarei concurenților, la galop proba vedetă va fi Premiul Rauhanek, un reușit handicap deschis cailor de doi ani.

Foarte deschis va fi și handicapul Homorod, unde vor fugi și câteva elemente de mai răsăritâ valoare ca Luță, Foulaubin și Pok.

Un welter handicap și o vânzare, vor completa programul galopului.

La trap, Premiul Riviera, deschis vedetelor va furniza un spectacol pasionant la care toți cei 6 concurenți vor participa având șanse sensibil egale.

Nu mai puțin interesant va fi Premiul Slobozia, în care vom putea revedea pe excelentul Ghid și vom putea verifica noutle progrese făcute.

Adăogând la acest interesant program, o organizație impecabilă și tentația de totdeauna a pariului austriac, ne face să scomptăm acestei reuniuni un categoric succes.

*

1. PR CURCUBEU. Dacă Domnesc ar fi prezentat în forma lui bună, cu cele 44 kg. pe care le poartă, n'ar trebui să facă prea mare efort spre a câștiga. Cum însă n'a alergat în acest an și nici forma lui nu ne este cunoscută, îi menționăm șansa, dar nu-l putem indica în pronostic.

Din rest, se desprind Balsors și Invers întrucât adversarii ce vor întâlni sunt prea modești.

Intre ei, vom acorda o ușoară șansă lui Invers, întrucât Balsors este un element extrem de capricios și pe a cărui șansă nu se poate conta.

Indicăm: INVERS, Balsors.

2. PR. FANTANELE. Chiar în baza ultimelor valori, Gluma se impune ca având mai mare șansă. Primul capabil de a profita de o eventuală defecție a pensionarei lui Gill, este Acacia, a cărui ultimă cursă îl arată în formă acceptabilă.

Moft, dacă a mai profitat ceva în condiție, s'ar cuveni să se găsească în primele locuri și n'ar fi exclus să câștige.

Indicăm: GLUMA, Acacia, Moft.

3. PR. RAUHENEK. Balihoo stă pe o ultimă performanță extrem de onorabilă și în urma căreia se prezintă cu cea mai mare șansă teoretică. Totuși, datorită faptului că va purta o greutate prea mare pentru un doi-ani, îi vom prefera pe Vigo — care își revine—și pe Etiyuette care nu demult timp a figurat onorabil în compania iepelor Pricina, Cornița și Cocotte. Afară din cursă nu este nici Cremene care are la activ o performanță frumoasă.

Indicăm: VIGO, Etiquette, Balihoo.

4. PR. HOMOROD. Cărăbuș, nu credem să găsească în Logofătu monta energică de care are nevoe. Din rest, Pok în revenire de formă și Foulaubin care la antrenament dă deplină satisfacție. Intre ei, vom prefera calul cu formă verificat bună, Pok, care de data asta se găsește și pe o distanță potrivită aptitudinilor lui.

Indicăm: POK, Foulaubin, Cărăbuș.

5. PR. SUCEAVA. Rugina, Katy Caid și Talaz, sunt cai cari au la calcule o situație mai priveligiată.

Dacă Talaz ar pleca bine, credem că ar putea să-și adjudece acest premiu. Este însă un element pe care nu se prea poate conta și deaceea îi vom prefera pe Katy Caid care Mieruri la Băneasa-Trap și-a ameliorat recordul parieri tot pe distanță de 2000 m.

Nici Rugina dacă nu va galopa, nu se va da ușor bătută.

Indicăm: KATY CAID, Talaz, Rugina.

6. PR. RVIERA. Primind avantaje [illegible] de la ma-

La galop: Premiul Rauhenek
La trap: Premiul Riviera

joritatea concurenților, Naplopo apare ca o bună afacere. Dacă forma lui este numai acceptabilă, trebue să câștige în această cursă în care Roland D. principalul adversar îi da 80 m.

O out-sideră ar putea fi Kanada, dacă nu va galopa.

Indicăm: NAPLOPO, Roland D.

7. PR. SLOBOZIA. Primind 40 m. dela Ghid, atât Poenița cât și Tutun își păstrează frumoase șanse. Totuși ceiace ne oprește să le acordăm principala șansă, este faptul că ambii sunt extrem de neregulați. In aceste condiții, credem că Ghid va putea dispune de Poenița.

Indicăm: GHID, Poenița.

8. PR. SUTER. Dacă Spic va repeta recordul de 1.32.6 stabilit în grupa cu Winsome Josedale, n'ar trebui să facă eforturi prea mari spre a trece victorios potoul.

Cunoscută fiind însă, neregularitatea fiului lui Ieroșca nu ne va mira deloc un eventual eșec.

General Worthy și Eggy sunt primii capabili să profite de acest eșec.

Indicăm: SPIC, General Worthy, Eggy.

9. PR. RAMURA. Stuf, Jade și Havana sunt cai care la forma actuală își barează concurenții. Intre ei, lupta va fi extrem de strânsă și desigur că elementul corect va fi avantajat. Din acest punct de vedere, Stuf care este și iute și corect, prezintă un mic avantaj asupra Havanei calul în mare progres. Ceiace ne împiedică s'o instalăm favorită, este faptul că va fi desavantajată de alura rapidă în care se va petrece cursa.

Indicăm: STUF, Havana, Jade.

Indicațiile noastre:

Indicațiile noastre:
1. Invers, Balsors.
2. Gluma, Acacia, Moft.
3. Vigo, Etiquette, Balihoo.
4. Pok, Foulaubin, Cărăbuș.
5. Katy Caid, Talaz, Rugina.
6. Naplopo, Roland D.
7. Ghid. Poenița.
8. Spic, General Worthy, Eggy.
9. Stuf, Havana, Jade.

Programul alergărilor

— Ziua III-a, Sâmbătă 9 Iulie 1938 —
— ALERGARILE INCEP LA ORA 15 —

I. Premiul Curcubeu — Vânzare — 1500 metri 15.000, 2500, 1000, 500 lei.

M. Antonescu	Stefania	60½	0
T. Câmpeanu	Marmara	53½	0
B. Catargi	Elvira	49½	*Iosza*
D-na A. Gheorghe	Natasa	47½	0
A. Hananel	Neta	56½	0
Al. Ionescu	Peldas	58½	0
Col. I. Lascăr	Poiana	38½	*Huțuleac I.*
Lt Răureanu	Invers	49	*Crișan*
Colonel G. Săvoiu	Zori de Zi II	40	*Oprescu*
Căp. Șeicaru	Domnesc	44	*Tănase*
D-na V. Z. Nicolau	Balsors	56	*Ilinca*

II. Premiul Fântânele — Handicap — 1600 metri 18.000, 2800, 1400, 750 lei.

D-na A. Gill	Cin'te ține	67½	0
R. Polizu-Micșunești	Saturnus	65½	0
I. Grigorescu	Credința	57½	*Garner*
A Dumitraș	Răstel	57	0
Leon Grigorescu	Nelson	55	*Enescu G.*
B. Catargi	Gluma	54	*Iosza*
Căp. O. Vovu	Puișor	51	*Mullot*
S. Schwartz	Spătar	51	*Cucu*
T. Câmpeanu	Jessica	50	*Logofătu*
G. Negropontes	Sanda	49½	0
Grajdul Renee	Moft	48½	*Huțuleac*
Grajdul Mircea	Accacia	45	*Crișan*

III. Premiul Rauhenek — Handicap — 1200 metri 20.000, 3000, 1500, 800 le.

D-na E. Stratilescu	Balihoo	60	*Gill J.*
Col. G. Săvoiu	Lutica	58½	0
T. Câmpeanu	Țeu	56	*Gosstony*
S. Schwartz	Micșunea	56	*Vincent*
A. Hananel	Vigo	55½	*Cucu*
I. Dulberger	Etiquette	55	*Iosza*
S. Schwartz	Bucurescioara	52½	*Mullot*
D-na A. Gill	Aida	50½	0
Grajd. Mircea	Cremene	49½	*Crișan*

IV. Premiul Homorod — Handicap — 1800 metri 20.000, 3000, 1500, 800 lei.

S. Schwartz	Goldan	64	0
Col. G. Săvoiu	Luța	60½	*Horvath*
D-na Olga Georgescu	Geza	59½	*Mullot*
S. Schwartz	Foulaubin	58½	*Vincent*
I. Vidrighin	Kassandra	56½	*Enescu G.*
Ch. Nirescher	Pock	53½	*Garner*
Căpitan A. Constantinescu	Ghiauroaica	51½	0
Grajd. Brașov	Goblin	51	0
V. Novaci	Cărăbuș	48½	*Logofătu*
Al. Ionescu	Duce	41½	*Oprescu*

V. Premiul Suceava — Handicap — 2200 metri 11.000, 3000, 1700, 800 lei.

D-na D. Brailovskaia	Isabela	2200	*I. Crotenco*
M. Pântecan	King Worthy	2200	*G. Ghinea*
Lt. I. Trifu	Bruma II	2200	*Komarnitki*
Grajdul Admü	Oswalda	2220	*M. Pavlic*
Dr. I. Pantelimon	Rugina	2220	*Costand.*
I. Bugulescu	Ideal	2240	*N. Gaidaev*
N. Stănculescu	Ieroșca II	2240	*Slobozenco*
P. Dumitrescu	Talaz	2240	*C. Dumitr.*
Herghelia Rodica	Colina	2240	*I. Szabo*
G. Constantinescu	Pleava	2240	*D. Dobrescu*
I. Franc	Katy Caid	2260	*S. Corol*
Dr. I. Pantelimon	Cupidon	2260	*Drăgotescu*

VI. Premiul Riviera — Record — 2000 metri 18.000, 5000, 2700, 1300 lei.

B. Marcu	Blondella	2000	*T. Marcu*
Căp. C. Ionescu	Naplopo	2020	*D. Dobrescu*
Dr. I. Pantelimon	Rosalinde	2020	*Costandache*
Grajdul Sterea	Kanada	2040	*E. Fischer*
D-na Ec. Ionescu	Champion	2060	*G. Ghinea*
A. Hananel	Roland D.	2100	*L. Grünvo.*

VII. Premiul Slobozia — Condiție — 2000 metri 13.000, 3600, 2000, 900 lei.

D-na Ec. Ionescu	Cavaler	2020	*N. Ionescu*
Hergh. Rușețu	Strengar	2020	*Podoleacov*
N. Stănculescu	Tutun	2040	*Slobozenco*
Herg. Rodica	Poenița	2040	*I. Szabo*
I. Tulcianov	Ghid	2080	*A-dreyeski*

VIII. Premiul Suter — Condiție — 2100 metri 10.000, 2800, 1500, 700 lei.

L. Rousso	Luna II	2100	*I. Crotenco*
Grajdul Biriuza	Handicap	2120	*P. Borisiac*
Dr. I. Pantelimon.	Mister	2120	*Costandache*
Grajd. Sterea	Oana	2140	*E. Fischer*
B. Marcu.	Aventuriер	2140	*T. Popa*
C. Păcureanu și E. Hermelind	Spic	2160	*G. Graur*
P. Lazăr	Sultana	2180	*I. Zabelin*
St. și C. Filipescu	Makrele	2180	*L. G-wald*
I. Franc	General Worth	2200	*S. Corol*
G. Adem.	Eggy	2220	*M. Pavlic*
A. Nassopol	Busuioc	2220	*G. Ghinea*

IX. Premiul Ramona — Grupa F. — 1600 metri 12.000, 3300, 1800, 900 lei.

C-sa E. Benckendorff	Wodka	1600	*N. Terehov*
Gh. Iordănescu	Valențio	1600	*G. Crainic*
Hergh. Rodica	Stuf	1600	*I. Szabo*
N. Velluda	Edith	1600	*I. Crotenco*
Grajdul Sterea	Jade	1600	*N. Gaidaev*
D-na A. Ionescu	Peccora	1600	*D. Dobrescu*
Lt. D. Ionescu	Amsel	1600	*M. Pavlic*
I. Tulcianov	Havana	1600	*A-dreyeski*

Derby-ul Român de Trap

Mâine disputându-se pe hipodromul Floreasca, Derby-ul de trap, socotim interesant să publicăm palmaresul acestei probe din anul 1924 și până în 1937.

Care va fi numele ce va intra în acest palmares, în dreptul anului 1938?

Se va vedea mâine, după ora 6,30.

Palmaresul Derbyului trăpașilor

Anul	CALUL	ORIGINA	Dist.	Conducătorul	Recor.	PROPRIETARUL
1924	Bătăuș	Badea Petre și Jițica	1700	P. Borisiac	1.38'	Col. I. Georgescu
1925	In	Electric Todd Inima Mea	1700	I. Matak	1.42'	C-sa Benckendorff
1926	Domnișoru	Georges Willy și Dalila	1700	Iv. Corsac	1.36	S. Schwartz
1927	Alfred	N. și Vijelia II	1700	M. A-sky	1.37'	B. și J. Marcu
1928	Gornist	Georges W. și Gipsey C.	2100	D. Viznovici	1.35'	D-na L. Iarca
1929	Vulcan	Georges W. și Jamaica	2100	I. Matak	1.34	A. și E. Rieber
1930	Răzvan	Georges W. și Relais	2100	S. Corol	1.33'	G. Mărzescu
1931	Petriș	Badea Petre și Desculța	2300	C. Slobozenco	1.31'	G. Galchin
1932	Tulpina	Texas și Jocaste	2300	I. Hauser	1.31'	Herg. Rodica
1933	Iaz	Georges W. și Iasca	2300	C. Slobozenco	1.33'	N. Stănculescu
1934	Magnat	Texas și Medea	2300	M. A-sky	1.29'	I. Tulcianov
1935	Haron	H. P. și Hanneri	2300	M. A-sky	1.31'	Grajdul Cemi
1936	Viziru	Jelso și Jeanette	2300	I. Costandache	1.30'	Gr. Slobozia
1937	Cupidon	G. Ioska și Cousine	2300	I. Costandache	1.30	I. Pantelimon

Băneasa—Trap

Program definitiv

— Ziua X-a, Miercuri 13 Iulie 1938 —

Pr. ALBERICH — 1700 m. Grupa A. — 15.000 lei

1700 Bantu, Peter Volo, Primăvara, Luna II, Pan Worthy, Flăcău, Mărțoaga, Admiral Worthy, Lin, Cavaler, Zenit, Va-ta

Pr. SIEGFRIED Condiție — 15.000 lei

2080 Lin
2100 Elena
2120 Strengar, Furor
2140 Domnița Harry, Betiv, Hollo, Glonț
2160 Natasa
2180 Poenița, Petruș.
2240 Josedale Margot

Pr. LOHENGRIN Handicap — 15.000 lei

1700 Lin, Desiș
1720 Candriu, Tais
1740 Sorana.
1760 Geisha, Diadia Lul, Harry Boy
1780 Betiv, Extra
180 Arvuna, Dâmb
1820 Furor

Pr. VINDOBONA Condiție — 16.500 lei

2080 Handicap
2100 Duda, Bis, Busuioc, Aventurier
2120 Ninon, Igor, Pinkerton, Domnica, Champion junior
2140 Pock.
2160 Peceora.
2180 Kismet, Gruia.

Pr. BRUNHILDE Record — 16.500 lei

2100 Ghimp, Peter Worthy.
2120 Sorrento, Busuioc, Zalud.
2140 Pinkerton, Petruș, Voința.
2160 Ninon, King Worthy, Champion jr.
2180 Pock, Casatca.
2200 Pacahantos, Brebenea.

Premiul WOTAN Condiție — 19.500 lei

1720 Fruntaș, Ben Hur.
1740 Wodka, Ideal, Du-te, Peceora, Giuditta.
1760 Prokator, Edith.
1780 Primrose, Quaramba.
1800 Antrag, Margaret T.
1840 Roland D., Haron.

Premiul KOZYR Record — 18.000 lei

2100 Uța, Igor.
2120 Pock.
2140 Pacahantos, Brebenea.
2160 Flying, Blondella.
2180 Prokator.
2200 Naplopo.
2220 Trixie.

Premiul ODIN Handicap — 16.500 lei

1700 Livada, Mura, Igor, Eggy, Sultan II, Zgomot,
1720 Jeles II, Friederike, Zalud, Petruș, Voința.
1740 Fruntaș, King Worthy, Bruma II, Lezionar, Ciclop, Du-te
1760 Oswalda, Ninon, Sorvanet, Casatca.
1780 Torent.
1800 Kismet, Peceora.
1820 Wodka, Stuf, Edith.

Pr. WALHALLA Handicap — 15.000 lei

2100 Betiv, Handicap, Strengar.
2120 Livada, Makrele, Tava, Izma, Zvon.
2160 Leu, Eggy, Busuioc, Zalud, Pinkerton, Zgomot.
2180 Ezer jo, Bruma II, Voința.
2200 Isabela, Ninon, Jarvis, Pacahantos.
2220 Ieroșca II, Benito H. P., Pleava, Catinca.
2240 Kismet.

De peste hotare...

Anglia

Reuniunea de Sâmbăta trecută dela ALEXANDRA PARK a adus un nou mare succes campionului jockey-lor englezi, GORDON RICHARDS.

Excelentul Gordon Richards a câștigat cu această ocazie primele patru alergări ce figurau pe program, a fost al doulea în cea de a cincea și a câștigat pe a șasea și a șaptea.

Pariorii cari au mizat pe șansa acestui mare campion, au făcut, fără îndoială, o excelentă afacere.

● *„LONDON CUP" disputată Sâmbătă la ALEXANDRA PARK, a fost câștigată de iapa franceză Dardanelles II, încălecată de Gordon Richards.*

London Cup, a fugit pe distanța de 2600 metri și a fost alocată cu 830 livre, adică cu aproximativ 300.000 lei.

Rezultatul tehnic:

1. Dardanelles II 51½, Gordon Richards.

2. Buckleigh 60½, M. Beary.

3. Barbadèche 50, P. Maher.

10 concurenți.

DARDANELLES II (Rustorn Pasha și Cap d'Ail), aparține PRINȚULUI AGA KHAN și este antrenată de FRANCK BUTTERS.

Câștigat: gât, 3 lungimi. Cota: 5/1, 4/1, 6/1.

WOOD GREEN MAIDEN PLATE fugit pe 1700 metri și alocată cu 166 livre, adică aproximativ 125.000 lei, a revenit patru anului TARAN deasemeni născut în Franța și aparținând bine cunoscutului proprietar francez MARCEL BOUSSAC.

Rezultatul tehnic:

1. Taran 60½, Gordon Richards.

2. Felt Silper 55, J. Cronch.

3. Otero 56, H. Blackshaw. 12 partanți.

TARAN (Tourbillon și L'Esperance) este antrenat de STERE DONOQUE.

Câștigat: 3, gât.

Durata: 1.54".

Cota: 6/4, 5/2, 33/1.

LA NOTTINGHAM s'a fugit în ziua de Marți 5 Iulie o importantă probă a 3 anilor, DUKERIES FOAL PLATE fugită pe distanța de o milă (1609 m.) și fiind alocată cu 1000 suverani.

Victoria a căzut în lotul Prințului Aga Khan prin SAAF 52, care a dispus de Royal Oak 53 și Shilting Sands 58 kg.

SAAF descinde din Sansorino și Voleuse și este antrenat de FRANK BUTTERS.

Franța

Reuniunea din 5 Iulie de la COMPIEGNE a programat drept probă principală „Grand Prix de Compiègne" comportând distanța de 2400 m. și fiind alocat cu 75.000 franci.

După o cursă viu disputată, victoria a revenit armăsarului de 4 ani FITZ, aparținând d-lui MATOSSIAN și încălecat de binecunoscutul jockeu G. BRIDGLAND.

Pariul austriac de azi

● **Astăzi la Floreasca, pariul austriac începe cu mize de 40.160 lei. Cum este de prevăzut că jocul va fi animat, este mai mult ca sigur că va ajunge la 70.000 lei.**

La acest austriac, vor conta cele patru alergări de galop și primele trei de trap.

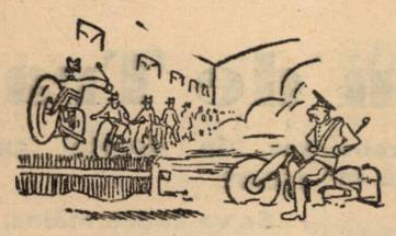

CICLISM

PLOAIA, INAMICUL PUBLIC Nr. 1 AL ALERGATORILOR

Medii orare slabe faţă de anul trecut. — Surprize în fiecare zi. — Cursa de tactică a belgienilor, francezilor şi italienilor.

In etapa a III-a care a început la Saint-Brieux şi s'a sfârşit la Nantes, elementul care s'a impus în mod categoric a fost ploaia.

A plouat, cu mici intermitenţe, toată ziua.

Mai ales pe prima parte, ploaia devenise un adevărat torent, fapt care a făcut ca primii 70 km. să fie parcurşi cu o medie orară, cu mult sub 30 km.

Din cauza ploii, publicul spectator a fost mai puţin abundent.

Totuşi, pe marginile şoselei, prin sate şi oraşe, localnicii în pitorescul costum breton ud leoarcă, încurajează din răsputeri plutonul de concurenţi, care trece compact şi, în parte, învelit în impermeabile.

„NEBUNUL PEDALEUR"

Etapa III-a a fost etapa lui Schulte „nebunul pedaleur", care pe a doua parte a cursei a fost magnific.

Lungan, 1,88, crispat pe ghidon, a animat cursa către sfârşitul ei, reuşind să învingă la sprint „locomotiva" belgiană, Meulemberg.

MANA 'N MANA PANA LA PIRINEI

Este de remarcat, că echipa franceză, conform tacticei impuse, merge omogen, conservându-se pentru etapele de munte.

La fel şi belgienii, a căror atitudine în primele trei zile, e plină de mister.

Nu mai puţin şi italienii, se pare că nu vor să forţeze.

Totuşi Magne, taciturnul „Tonin" nu se lasă atras de acest joc şi prudent, şi practic, caută să aibe un loc cât mai bun, când serpentinele Pirineilor îşi vor face apariţia.

Itinerariul urmat de concurenţi în „Turul Franţei"

Se merge deci, în echipele italiană, germană şi franceză, mână 'n mână până la Pirinei, iar de aci în colo, fiecare cum poate.

SAMBATA, ZI DE REPAUS

In ziua de 9 Iulie, (N. R. astăzi) va avea loc prima zi de repaus, în oraşul Royaume.

Duminică se va pleca în etapa 5-a Royaumme-Bordeaux.

CAT AU PARCURS

Până în prezent, au fost străbătute următoarele etape

5 Iulie Paris-Caen 215 km.
6 Iulie Caen-Saint-Brieuc 237.
7 Iulie St.-Brieuc-Nantes 238.
8 Iulie Nantes-Royan 228.
In total, 918 km.

CAT MAI AU DE PARCURS

10 Iulie Royan-Bordeaux 193 km.
11 Iulie Bordeaux-Bayonne 223.
12 Bayonne-Pau 115.
13 Iulie repaus.
14 Iulie Pau-Luchon 193.
15 Iulie repaus.
16 Iulie Luchon-Perpignan 260.
17 Iulie Perpignan-Montpellier 168 km.
18 Iulie Montpellier-Marseille 223.
19 Iulie Marseille-Cannes 199.
20 Iulie repaus.
21 Iulie Cannes-Digne 284.
22 Iulie Digne-Briancon 284
23 Iulie Briacon-Aix-l.-Bains 311.
24 Iulie repaus.
25 Iulie Aix-l.-Bains-Besancon 284.
26 Iulie Besancon-Strasbourg 233.
27 Iulie Strasbourg-Metz 186.
28 Iulie Metz-Reims 195.
29 Iulie repaus.
30 Iulie Reims-Lille 199.
31 Iulie Lille-Paris 275.
In total, 3.563 km.

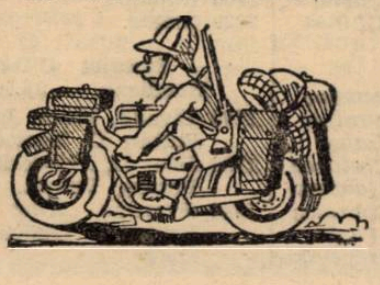

Clasamentul general pe naţiuni este, după etapa a treia, următorul:

1. Franţa 63 ore 58 min. 18 secunde.
2. Elveţia-Luxembourg 64 ore 01 min. 55 secunde.
3. Germania 64 ore 02 minute 31 secunde.
4. Belgia 64 ore 05 minute 05 secunde.
5. „Cadetii" 64 ore 06 min. 31 secunde.
6. Italia 64 ore 12 min. 22 secunde.

MEDII ORARE SLABE

Interesant de amintit, este că anul trecut, după 3 etape, media orară era cu mult deasupra lui 35.

Anul acesta, cifra scoboară mult sub 33.

Faptul se datoreşte în bună măsură ploii şi tacticei prudente pe care o adoptă favoriţii.

Un start anemic la „Marea cursă a munţilor"

O totală lipsă de sportivitate din partea anumitor grupări

Mâine se va alerga pentru prima oară la noi, o cursă de 300 km. într'o zi. E vorba de frumoasa alergare organizată de „F.R.S.C." pe ruta Bucureşti-Predeal-Bucureşti.

SABOTAJ ?

Forul de specialitate a înţeles să organizeze o asemenea alergare în dorinţa de a da posibilitate cicliştilor noştri să se familiarizeze cu alergările de lung kilometraj, în vederea marilor dispute, unele internaţionale, care sunt în proect pentru actuala stagiune.

Dar nu tot astfel au înţeles să răspundă grupările, faţă de acest lăudabil sacrificiu al regizorilor.

Astfel, aseară, la închiderea înscrierilor, s'a constatat totala absenţă a reprezentanţilor „Metropolei" lipsa aşilor „principişti" şi a altora.

Faptul este cât se poate de puţin sportiv, ca să nu-l numim altfel, şi pare să aibe la bază o inexplicabilă şi rușinoasă intenţie de sabotaj, a unei organizaţii frumoase.

Dar faptul fiind foarte... simptomatic ne vom ocupa de el mai pe larg, după cursă când vom divulga numele celor cari au dirijat maşinaţii meschine, dacă se va dovedi că în adevăr a fost o sabotare.

Pentru astăzi însă, subliniem că „marea" grupare „Metropola", împreună cu ce lelalte grupări absente, au înregistrat prin gestul lor, o „performanţă" submediocră şi care nu le face cinste de loc.

IMPORTANT

Startul se va da la ORA 8 dim., iar nu la şase cum fuese anunţat.

Concurenţii deci, vor trebui să fie prezenţi în piaţa Victoriei la orele 7 pentru formalităţile preliminare.

REGULAMENTUL CURSEI

F. R. S. C. organizează în ziua de 10 Iulie a. c., o cursă ciclistă pe distanţa Bucureşti-Predeal-Bucureşti (290 km.).

Proba se aleargă sub formă de handicap, deschis tuturor licenţiaţilor ai F. R. S. C.-ului din clasele amator şi independent cat. I, II şi a III-a.

Handicapul se va da în felul următor :

Cat. 3-a plecarea la ora 8 dim.

Cat. 2-a plecarea la ora 8,14 dim.

Cat. I-a plecarea la ora 8,24 dim.

Parcursul handicapului munţilor este următorul : plecarea din piaţa Victoriei pe şoseaua Kisseleff apoi pe şoseaua naţională, Bucureşti-Predeal, cu sosirea la Predeal în faţa batalionului Vânători de Munte, iar întoarcerea se va face pe aceiaşi rută, cu plecările în ordinea sosirilor la Predeal şi cu sosirea în Bucureşti prin şoseaua Herăstrău, şos. Jianu, bul. Buzdugan, statuia Aviatorilor, unde va fi sosirea.

La Predeal va fi un repaus de 30 minute, în care timp se va face alimentarea.

Adunarea concurenţilor se face în piaţa Victoriei cu începere de la ora 7 dim., iar împărţirea numerelor şi semnarea foilor se va face până la ora 7.50. Plecarea se dă absolut fix la ora 8 dim.

Concurenţii sunt obligaţi a avea rezerve de boiauri şi orice aprovizionare din maşinile însoţitoare coincide cu scoaterea din cursă.

Media impusă va fi de 33 km. la oră.

Dacă nu se realizează această medie, premiile nu se vor da.

Premiile sunt următoarele : 1) 3.000 lei; 2) 2.000 lei; 3) 1.000 lei şi 4) 500 lei.

Al 15-lea „Circuit Principele Nicolae"

Regulamentul probei

Asociatia sportivă „PRINCIELE NICULAE" din Bucureşti, organizează în ziua de Duminică 31 Iulie 1938, o cursă naţională de mare fond denumită „Circuitul Principele Nicolae".

Cursa se aleargă conform regulamentelor F. R. S. C. şi este deschisă alergătorilor din clasele: independenţi, amatori şi începători (toate categoriile).

Parcursul circuitului este următorul: piaţa Victoriei—şos. Kiseleff — spatele hipodromului Băneasa—Mogoşoaia — Buftea— Bilciureşti — Târgovişte — Pucioasa—muntele Păduchiosul —Sinaia— Câmpina— Ploeşti — Tâncăbeşti—Băneasa—la stânga—Bordei—şos. Jianu—Statuia EROII AERULUI (265 km).

Controlul se închide la Bucureşti după 1½ ore dela primul sosit.

Circuitul se aleargă fără nici o oprire, adică într'o singură etapă.

Persoanele cari îndeplinesc funcţiuni oficiale, în nici un caz nu pot îndeplini rolul de manager sau soigneur al vreunui concurent.

Concurenţii sunt obligaţi a semna foaia de control la Sinaia (km. 125) pe şos. naţională Câmpina—Predeal, unde va fi etapă de aprovizionare.

Alergătorii vor fi aprovizionaţi de gruparea respectivă.

Se atrage atenţiunea alergătorilor că este absolut interzis sub sancţiunea descalificării, de a primi orice fel de ajutor sau alimentaţie dela persoane particulare, sau care urmăresc cursa.

Se admite ajutor numai între concurenţi, chiar şi schimbarea bicicletei în caz de deteriorare (ruperea cadrului, roată sau furcă), făcându-se cunoscut aceasta primului comisar al cursei întâlnit pe parcurs, exceptând spargerea de boayeu-ri.

Concurenţii sunt obligaţi a avea montate la bicicletă două frâne în perfectă stare de funcţiune. Comisarii cursei vor putea interzice participarea în cursă a alergătorilor care nu le vor avea.

Nu se admite schimbător de viteză.

Adunarea concurenţilor va avea loc în piaţa Victoriei în dimineaţa zilei de Duminică 31 Iulie între orele 5—5.45, unde se va face apelul concurenţilor semnarea foilor de plecare şi împărţirea numerelor.

Plecarea se va da în grup la ora 6 precis.

Taxa de înscriere pentru fiecare concurent este de lei 100 (una sută). Inscrierile însoţite de taxa respectivă se primesc până Vineri 29 Iulie, ora 20, la magazinul d-lui N. Savu în calea Victoriei No. 23.

Premiile celui de al XV-lea circuit „PRINCIPELE NICULAE'- sunt următoarele:

Premiul I-iu	**lei**	**2.500**
Premiul II-lea	**„**	**1.500**
Premiul III-lea	**„**	**1.000**
remiul IV-lea	**„**	**500**

Palmaresul circuitului „PRINCIPELE NICOLAE" este următorul:

1923: Anton Voiculescu (Pr. N.)
1924: Anton Voiculescu („ „)
1925: Anton Voiculescu („ „)
1926: Petre Dalla Cort („ „)
1927: Anton Voiculescu („ „)
1928: Niculae Ion Ţapu („ „)
1929: Niculae Ion Ţapu („ „)
1930: Niculae Ion Ţapu („ „)
1931: Tănase Ignat (C.F.R.)
1932: Hapcinc Gheorghe (Pr. N.)
1933: Hrenciuc Dumitru („ „)
1934: Hrenciuc Dumitru („ „)
1935: Hrenciuc Dumitru („ „)
1936: Tudose Constant. („ „)

CUPA „AV. DINU DOBRESCU"

1934: As. Sportivă „Pr. Nicolae"
1935: As. Sportivă „Pr. Nicolae"

CUPA „EMIL POPOVICI"

1934: Hrenciuc D-tru „Pr. N-lae"
1935: Hrenciuc D-tru „Pr. N-lae"

POLO PE APA

Echipa de polo pe apă a României a revenit din Cehoslovacia

La Presov şi Kosice reprezentanţii noştri au dobândit frumoase victorii

Eri dimineaţă la ora 9 şi 15 au sosit în Capitală, venind din Cehoslovacia, jucătorii cari au participat la campionatele de polo pe apă ale Micei Înţelegeri.

Cu acest prilej, d. ing. Kiki Dumitrescu, conducătorul echipei, ne-a adus la cunoştinţă că ultimele două matchuri susţinute în Cehoslovacia au însemnat tot atâtea victorii pentru români.

După ce au jucat la Trenciausky-Treplice, cedând reprezentativei Bratislavei în care au jucat însă şi patru jucători ai naţionalei cehe, cu 4—9 (nu cu 4—10 cum au anunţat agenţiile şi ziarele străne) românii s'au oprit.

LA PRESOV

In această localitate, înotătorii români au cunoscut primele succese.

Inainte de a înfrunta în match de polo pe apă, reprezentativa oraşului, pe care au învins-o cu 7—3, prin punctele marcate de Szabo (3), Vancea (2) şi Slăvescu (2), înotătorii noştri au luat parte la mai multe probe, repurtând frumoase victorii.

Püllock a triumfat în proba pe 100 metri liber, străbătând distanţa în 1 min. 05 sec. 3 ; Slăvescu a câştigat în 2 min. 34 sec. proba pe 200 metri liber ; Norman a învins în cursa pe 66 metri piept, realizând timpul de 59 sec. ; ştafeta mixtă pe 3x33 metri a văzut victoria echipei : Püllock, Norman, Vancea (1 min. 06) şi cea pe 4x33 metri liber, s'a sfârşit cu triumful formaţiei - Vancea, Slăvescu, Püllock, Daroczi (1 min. 16 sec.).

LA COSICE

In ziua de 6 Iulie, echipa de polo pe apă a României a jucat la Cosice, cu reprezentativa oraşului, pe care a învins-o cu scorul categoric de 8—0.

Punctele au fost înscrise de ţ Szabo (3), Püllock (2), Vancea (2) şi Barna.

Inainte de disputarea matchului înotătorii noştri au repurtat, în probele de nataţie, trei victorii.

Püllock a câştigat în 1 min. 05 sec., proba pe 100 metri liber; Slăvescu şi-a însuşit victoria pe 200 metri liber, străbătând distanţa în 2 min. 36 sec. şi echipa Püllock, Norman, Vancea, a câştigat în 1 min. 06, ştafeta mixtă pe 3x33 metri.

CATEVA IMPRESII

Schimbând câteva cuvinte cu d. Kiki Dumitrescu, d-sa ne-a spus '

„Cehii sunt atleţi de talie mare, iuţi — majoritatea înoată sute de metri sub 1 min. 05 — şi tehnici.

„Am fost învinşi în competiţiunea principală dar scorurile nu indică exact, fizionomia matchurilor.

Cu excepţia matchului dela Cosice, care a fost condus de un austriac, celelalte au fost arbitrate de cehi, astfel că scorurile sunt, cel puţin în parte, justificate.

„Deşi înscrişi în competiţiunea „Micei Înţelegeri", deplasarea ne-a folosit.

Cred că înotătorii noştri au învăţat multe lucruri utile.

Şi apoi, victoriile dela Presov şi Cosice nu sunt de neglijat".

r. e. d.

Automobilism

„Voiu atinge 530 km. pe oră"

a declarat Eyston la sosirea sa la New-York

Sosit la New-York, după o traversare de 4 zile şi câteva ore — a călătorit cu faimosul vapor Queen Mary — reputatul automobilist englez, G. E. T. Eyston, recordman mondial de viteză absolută, a făcut următoarele interesante declaraţii :

„Dorinţa mea şi mai precis, scopul meu, este de a atinge în cursul viitoarei mele încercări, o viteză de 530 km. pe oră, ceeace corespunde unei iuţeli de 8 km. 800 pe minut. Acesta este planul pe care vreau să-l execut.

Maşina mea a fost astfel preparată încât obţinerea acestei viteze este posibilă.

Recordmanul mondial de viteză absolută dorind să-şi întâlnească prietenii, va rămâne la New-York, opt zile. Apoi va pleca la Boneville Flats, încercările lui urmând să fie făcute, bine înţeles, pe fundul lacului sărat, pe care s'au mai realizat atâtea recorduri.

Incercările de record, se vor efectua la începutul lunei August.

Eyston se va servi, în tentativele de record, de acelaş bolid Thunderbold, *cu care, anul trecut în Noembrie, a realizat 502 km. 100 pe oră.*

Desigur însă, că maşina a suferit importante modificări.

Reamintim că inginerul francez Albert Revol, alergătorul Denly şi trei mecanici însoţesc pe G. E. T. Eyston şi vor colabora la reuşita încercărilor.

„Marele Premiu al Suediei" a fost suprimat

Organizatorii „Marelui Premiu al Suediei", competiţiune care urma să se dispute la 14 August, negăsind alt circuit în locul celui dela Saaforp, reputat ca foarte periculos, au suprimat proba.

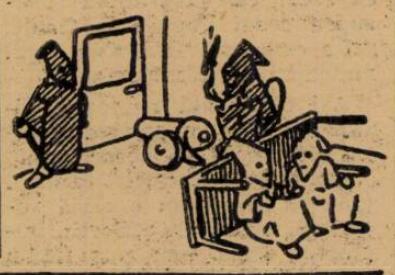

F.R.S.N.-CARAVANA NAUTICA

Buletin de presă No. 5

Astăzi este ultima zi de înscriere în marea caravană nautică organizată de federaţia sporturilor nautice. Du-

pă cum se ştie, conducătorii caravanei au suprimat taxa de înscriere de lei 200 de persoană, fapt care a avut ca urmare o afluenţă frumoasă de înscrieri, atât din capitală cât şi din provincie, care până aseară era reprezentată de grupările timişorene şi cele din Arad.

După cum am reamintit şi mai sus, ultimele înscrieri se mai primesc numai astăzi între orele 9-12 şi 17-19, la sediul F.R.S.M. în strada Eug. Carada nr. 7

VOLLEY-BASKET-BALL

Misiunea F.R.V.B.

Propagandă pe teren,

pentru a se da celor două sporturi extensiunea pe care o merită

Două sporturi care s'au impus în timpul din urmă, luând o mare dezvoltare, sunt volley-ball-ul şi basket-ballul.

Intr'adevăr, numărul cluburilor a crescut, s'au amenajat terenuri prin toate cartierele, iar activitatea în actualul sezon, a fost mai bogată ca oricând.

In afară de grupările afiliate, altele cu activitate neoficializată, au angajat partide amicale, au recrutat membri şi începând din toamnă se vor încadra în federaţia respectivă.

Cluburile, în special de volley-ball, sunt într'o continuă creştere.

Este şi logic să fie aşa, pentrucă volley-ballul este un sport care nu cere efort prea mare, care necesită cheltueli minime şi care se poate practica pe un teren de dimensiuni reduse.

Toată această creştere de grupări nu poate decât să bucure, întrucât făcând sport, tineretul este sustras dela alte preocupări dăunătoare.

Activitatea oficială însă, în volley şi basket-ball, se rezumă numai la liga Muntenia, sau şi mai exact, la Bucureşti.

Numai aci se organizează un campionat pentru toate categoriile; numai în Capitală se dispută jocuri oficiale. Campionii ţării sunt deci cei ai Bucureştilor.

Cum se face însă că cele două sporturi „minore" n'au luat dezvoltare, decât aci, în timp ce în restul ţării nu se desfăşoară nici o activitate oficială?

Oare în provincie nu există grupări care au secţii de volley-ball şi basket-ball?

Răspunsul este uşor de dat.

In timp ce în Capitală, prin munca depusă de conducătorii federaţiei, dar mai ales de cluburi, cele două sporturi au câştigat mereu noui adepţi, în provincie nu s'a ocupat nimeni de oficializarea activităţii.

Pentrucă un lucru este cert.

In toată ţara se joacă, în special volley-ball, fiind amenajate terenuri peste tot.

Corespondenţii noştri ne relatează aproape zilnic, că se dispută jocuri între echipe şcolăreşti, străjereşti, de premilitari sau de cluburi. Nu se ocupă însă nimeni de activitatea lor.

De curând, a luat fiinţă, la Constanţa, liga Dobrogea.

Incepând din toamnă, se va desfăşura un campionat regional, care va desemna pe campionul respectiv.

Primul pas a fost deci făcut.

Meritul revine d-lui farmacist Sorin Beiu, care a putut duce la bun sfârşit, mandatul primit din partea comitetului federal.

Sunt însă şi alte centre, unde ar trebui instituite comitetele regionale.

La Iaşi, există echipe puternice, care ar putea juca cu mult succes în campionatul naţional.

La Ploeşti, la Galaţi, la Chişinău, la Cernăuţi, se desfăşoară deasemenea o frumoasă activitate, însă neoficială.

Comitetul federal are obligaţia de a porni de urgenţă la instituirea de comisii care să supravegheze această activitate.

La Cernăuţi, de exemplu, se găsesc cunoscuţii universitari d. Paul Popescu şi Victor Rusu, care ar putea primi mandatul de a constitui liga de nord.

In celelalte centre, ar fi de dorit să se deplaseze membri comitetului federal, care luând contact cu conducătorii grupărilor locale, să pună bazele districtelor şi ligilor respective.

Pentrucă este păcat, ca o activitate atât de mare, pe care o desfăşoară cluburile din provincie, să se piardă în anonimat.

In momentul în care activitatea dintr'un oraş va fi încadrată într'un campionat oficial, numărul cluburilor va creşte automat şi clasa sportului se va ameliora simţitor.

Ştim că în ultimul comitet federal, s'a luat hotărîrea ca începând din toamnă, două selectionate ale Capitalei să se deplaseze în câteva oraşe importante, unde să dispute jocuri de propagandă.

Măsura este bună, însă ar trebui ca în oraşele respective să se instituie şi comitete regionale care să dirijeze activitatea în viitor. Şi mai ales am dori ca membrii comitetului federal să aducă la îndeplinire aceste proiecte, care să nu rămână numai pe hârtie, cum s'a întâmplat cu „Balcaniada", jocul cu Ungaria şi încă multe altele.

Pentrucă, în caz contrar, volleyul şi basket-ballul nu se vor putea ridica niciodată, la locul pe care-l ocupă în Occident, iar comitetul federal nu-şi va putea asuma cu nimic din meritul de a fi luptat pentru propăşirea celor două sporturi pe care le patronează.

M.

Clasamentul categoriei a III-a

Campionatul regional fiind lichidat în întregime, dăm mai jos clasamentele şi la categoria III-a atât la volley-ball cât şi la basket-ball.

VOLLEY CATEGORIA III-a

Viitorul	20	16	4=16
Radu Vodă	20	14	6=14
A. S. 13	20	14	6=14
Pebe	20	13	7=13
C. F. R.	20	12	8=12
Macabi	20	11	9=11
Bonaparte	20	10	10=10
E. F. A.	20	9	11= 9
Rahova	20	8	12= 8
V. S. C.	20	4	16= 4
V. Dacia	20	0	20= 0

BASKET CATEGORIA III-a

C. F. R.	12	11	0 1=22
Radu Vodă	12	8	0 4=16
A. S. 13	12	8	0 4=16
Viitorul	12	7	0 5=14
Rahova	12	6	0 6=12
V. S. C.	12	2	0 10= 4
V. Dacia	12	1	0 11= 2

Citiţi

UNIVERSUL LITERAR

ATLETISM

Astăzi la ora 17 pe A. N. E. F. încep campionatele regionale

Astăzi pe Stadionul A. N. E. F., începând dela ora 17, se va disputa prima zi a campionatelor regionale de atletism organizate de liga Muntena și rezervate seniorilor.

In afară de seniori, însă, au voie să ia parte și juniori nefiind nici o restricție în ceeace privește participarea lor. De altfel majoritatea concurenților va fi formată de juniori.

IN ATENȚIA CLUBURILOR

Pentru a se evita orice neplăceri cluburile trebuesc să ia cunoștință că un atlet nu are voie să ia parte decât la două probe plus o ștafetă. Pentru aceasta cluburile trebue să prevadă din vreme cele două probe la care atletul va lua parte, neadmițându-se nici o excepție chiar pentru specialiștii de decatlon. Un alt punct ce trebue semnalat e că înscrierile trebuesc făcute cu o jumătate oră înainte, depunându-se tot odată și taxa de 5 lei pentru proba la care atletul ia parte.

PRONOSTICURI
Ziua I-a
100 m. plat

Victoria nu poate scăpa venusistului Anton Cristea urmat de Crăciun (St. Român) și de Hidioșeanu Petre și Ionescu Ștefan (Venus)

Iordache indisponibil și Nemeș care va opta pentru 400 și 800 m. plat sau 200 m. plat nu vor concura deci la această probă.

Disc stil elenic: Havaleț (Metropola) nu poate întâmpina nici o rezistență în această probă. Din rest s'ar mai impune Ciaclany (Venus) care dacă ia parte, se clasează sigur în locul al doilea, alți specialiști ne mai existând.

Săritura în înălțime: campionul național Spaniol (St. Român) are prima șansă. Pentru locul doi se vor lupta Bran (Vif. Dacia), Mathias și Alexandrescu (Venus).

Dintre tineri vor concura Ludu (Venus) și Yost (V. D.).

1.500 m. plat: Ahmed Suliman (St. R.) câștigător sigur; din rest semnalăm cu oarecari șanse pe Twardowsky și Răsnoveanu (Victoria).

400 m. garduri: Lăpușan (Metropola) va câștiga sigur. Din rest nu se mai ridică nimeni pentru a-i periclita șansele.

Vor mai concura M. Simionescu (V. D.), Niță și Ohanian (Venus).

Aruncarea ciocanului: Nu avem nici la această probă elemente de viitor și nici un element de valoare mai ridicată. Vor concura: Cristorian (V. D.), Slobozeanu și Soare (St. R.).

Triplu salt: primele trei locuri vor aparține cu siguranță Viforului Dacia prin Calistrat, Moga și Lupan. Mai au oarecari șanse Spaniol, Boroandă (St. R.), Alexandrescu și Hidioșeanu (Venus).

Stafeta 4 x 400 m. plat: favorită sigură este formația Stadiului Român, locul doi urmând a-i reveni Viforului Dacia, iar al treilea Venus-ului

PROGRAMUL
Ora 17,30: 100 m. plat serii.
Ora 17,35: Disc stil elenic.
Ora 17,45: înălțime.
Ora 18: 1.500 m. plat.
Ora 18,20: 400 m. garduri.
Ora 18,30: ciocan.
Ora 18.30: 10.000 m. plat.
Ora 19: triplu salt.
Ora 19.30: 100 m. plat finala.
Ora 19.50: stafeta 4x400 m.

JURIUL DE ONOARE

Președinte: **Ioan Cămărășescu.**

Membri: **M. Savu, Neagu Boerescu, col. Panaitiu, Ioan Ionescu, Bambulete, arh. Octav Ionescu.**

JURIUL TECHNIC

Președinte: **I. C. Petrescu.**
Cronometrori: **C. Leoveanu, I. Baicu, Al. König, C. Beju, A. Ianculescu, Tr. Hanciu.**

Judecători la sosire: **Ing. N. Mărăscu, prof. V. Orășanu, prof. Dutescu, Titus Ianculescu.**

Comisari la sărituri: **V. Trestioreanu, V. Manolescu, Ion Ionescu, Vasilieff.**

Comisari la aruncări: **Cristache Iordănescu, I. Paraschivescu, Gnat Petre, Mitrofan.**

Starter: **arh. Costin Herjeu.**

Speaker: **prof. Camil Mortun.**

Șeful materialului sportiv: **P. Fesci.**

Comisar de ordine pe teren: **lt. P. Alexandrescu.**

Condițiunile de participare
la campionatele naționale de ștafetă și marathon

Campionatele naționale de ștafetă 4×100 și 4×400, precum și campionatul național de marathon se vor disputa sub Inaltul Patronaj al M. S. Regelui Carol II, Duminică 17 Iulie, pe arena municipiului Cluj.

Programul va fi întregit cu trei concursuri de selecție și anume: 110 m. garduri, săritura în înălțime și săritura cu prăjina la cari vor fi invitați cei mai buni specialiști ai noștri în vederea matchului cu Polonia și câteva concursuri de juniori din localitate.

Pentru a putea să se îndeplinească toate formalitățile necesare și pentru a evita orice rău înțeles, secretariatul general al F.R.A. aduce la cunoștință următoarele:

1) Inscrierile se vor trimite pe adresa F.R.A. București, str. Gogu Cantacuzino nr. 33, cel mai târziu până în ziua de Marți 12 Iulie, orele 19 (șapte seara).

Taxa de înscriere pentru probele pe echipă este de 40 lei, iar pentru marathon de 10 lei și se va plăti în timbre F.R.A. (lipite pe cererile de înscriere.

Cererile de înscriere neînsoțite de taxă nu vor fi luate în considerație. De asemeni înscrierile sosite după expirarea termenului sunt nevalabile.

2) Pentru atleții înscriși legal (adică în termenul arătat la punctul 1), F.R.A. va interveni pentru obținerea de certificate de călătorie cu 75% reducere, pe C.F.R.

Plecarea și înapoerea va fi unică, pentru toți beneficiarii, această plecare fiind stabilită de către liga regională sub auspiciile căreia se va efectua deplasarea.

Ligile regionale sunt obligate a întocmi tablouri nominale în dublu exemplar (pe hârtie cu titulatura oficială a Ligii) și a le înainta F.R.A. „expres", astfel încât aceste tablouri să sosească cel mai târziu până Miercuri 13 Iulie la sediul F.R.A.

Ligile regionale sunt obligate a aduce la cunoștința asociațiilor din cuprinsul lor, că plata transportului privește exclusiv, asociațiile cari fac deplasarea.

3) F.R.A. va acoperi numai cheltuelile cu întreținerea atleților, ce vor participa efectiv (la ștafetă se admite unul ca rezervă) și anume: locuință și masă în zilele de Sâmbătă 16 și Duminică 17 Iulie a.c.

Azi la Brașov

Campionatul regional al ligei „Țara Bârsei"

Brașov 8 (prin telefon). — Mâine după amiază și Duminică de dimineață și după amiază se vor disputa în localitate pe stadionul municipal campionatele de seniori ale ligei Țara Bârsei.

Anul acesta, mai mult decât oricând, se anunță o luptă extrem de înverșunată și este greu de prevăzut ce echipă ar putea câștiga titlul de campioană regională.

Toate grupările s'au pregătit cu minuțiozitate și afară de acest lucru, au avut mai tot timpul concursuri locale în care și-au putut verifica forma atleților.

Pentru aceste campionate, și-au anunțat participarea următoarele grupări:

S. S. G. S. Brașov, Astra Română, Muncitorii și I. A. R.

Cu această ocazie, recordmanul național la săritura în lungime, Ionescu Crum (Astra), va încerca să-și doboare propriul record.

La cursa de marathon redus, Gall va concura împreună cu o serie de elemente noui, bine pregătite — chiar de el — și care promit foarte mult.

Dăm mai jos programul complect al campionatelor regionale:

SAMBATA 9 IULIE
200 m. plat eliminatorii;
aruncarea greutății;
800 m. plat;
săritura în înălțime;
200 m. plat finala;
5000 m. plat;
110 m. garduri;

DUMINICA 10 IULIE
de dimineață
100 m. plat eliminatorii;
aruncarea discului;
400 m. plat eliminatorii;
săritura în lungime;
ștafeta 4×400 m.
după amiază
100 m. plat finala;
10.000 m. plat;
săritura cu prăjina;
Demonstrație de gimnastică la aparate triplu-salt.
400 m. plat finala;
Demonstrațiuni de gimnastică;
Aruncarea suliței;
stafeta 4×100 m. plat.
Marathon redus pe distanță de 30 km.

De pe pistă...

Comisia de marș de pe lângă F.R.A., în ultima ședință a luat importante hotărâri din care remarcăm

Astfel:

In cadrul concursului atletic dela 13-14 August dela Predeal, pentru cupa „Carol". se va organiza un concurs de marș pe distanța de 40 de km.

Acest concurs urmează a fi un criteriu de selecționare în vederea campionatelor europene dela Paris, care se dispută la 4 Septembrie.

Se hotărîște ca pe ziua de 16 Octombrie, la București, să se dispute campionatele naționale pe distanța de 10 km. și 30 km.

Pentru aceasta, se pune în vederea ligilor, ca să-și țină campionatele regionale cel puțin cu o săptămână înaintea campionatelor naționale.

Campionatele naționale de tennis
Ziua II-a

Eri turneul național de tennis a intrat în plină desfășurare.

Din păcate foarte mulți jucători, cari și-au anunțat participarea, nu au venit, astfel că forfaiturile au abundat.

Singura consolare a celor câțiva spectatori, au constituit-o cele câteva matchuri mai interesante.

Astfel la simplu domni, categoria I-a, am asistat la exhibițiile reușite ale lui Costică Tănăsescu și Marin Bădin.

Fostul campion profesionist, a întâlnit pe orădeanul Grünwald.

„Costică" la început a făcut câteva double-fault-uri, dar apoi și-a revenit, arătând lucruri frumoase.

Marin Bădin jucând împotriva lui Rurac, a făcut cea mai bună impresie posibilă.

Calmul lui, puterea și preciziunea loviturilor sale, ne fac să-l socotim cel mai serios pretendent la titlu.

Cea mai mare luptă a zilei, s'a încins între tânărul bistrițean Horst Benedek și C. Petrovici. După trei seturi disputate primul a câștigat pe merit.

La simplu doamne d-na Viciu (fostă d-ra Hossu) a câștigat un set d-nei Berescu. D-na Viciu este în progres continuu și dacă nu ar fi avut ghinionul să întâlnească pe d-ra Berescu, s'ar fi calificat sigur pentru semifinale.

Invingătoarea ei, este fără îndoială, cea mai complectă jucătoare din țară și mai mult ca sigur că va triumfa și asupra d-nei Popper în finală.

La categoria II-a, s'au jucat matchuri fără importanță.

Azi dimineață se joacă „finala de fapt" a categoriei între Grünwald și Rurac.

Intr'adevăr acești jucători sunt cu cel puțin o clasă superiori, celorlalți. „Sorții buclucași" însă i-au pus față'n față încă din al doilea tur, așa că unul dintre ei va fi eliminat, în timp ce alții mai slabi se vor califica mai departe.

Rezultatele tehnice sunt următoarele:

CATEGORIA I-a
SIMPLU DOMNI

Turul I: Erös b. Oviciu w. o;
Coca b. Goldștein w. o.;
Botez b. Popescu w. o.;
Benedek b. Iasinsky w. o.;
Turul II: Botez b. Brânduța 6:0, 6:2;
Tănăsescu b. Grunwald 6:2, 6:3;
H. Benedek b. Petrovici 8:10; 6:2; 7:5;
Poulieff b. T. Teodorescu 6:0; 6:3;
Bădin b. Rurac 6:0; 6:3;
Erös b. Coca 6:4, 6:4.

SIMPLU DOAMNE
Turul II: Berescu b. Viciu—Hossu 5:7, 6:0, 6:0.

CATEGORIA II-A
SIMPLU DOMNI
Turul I: Morgenstern b. Bogdan w. o.;
Halmi b. Simonis 4:6, 6:1, 6:4;
Goldstein b. Gabor c. w. o;
Iacob b. Mateiaș 6:1; 6:1;
L. Vassu b. Nagy w. o.;
Dolha b. Smeureanu w. o.
Călinescu b. Iascinsky w. o.
Filderman b. Costa-Foru 7:5, 6:8; 6:3;
Racoviță b. Fröhlich 6:1, 6:2;
Goldstein b. Socor w. o.;
Reșu b. Trebitsch 6:1, 5:7, 6:1;
Grunwald b. Eugber 6:3, 6:2.
Turul II: Iacob b. Goldstein 6:2. 8:6;
Dolha b. L. Vassu 7:5, 6:3;
Teodorescu b. M. Vassu w. o.
Racoviță b. Popescu 6:2; 6:1;
Reșu b. Goldștein w. o.;
SIMPLU DOAMNE
Turul I.: Mihăilescu b. Comănescu w. o.;
Fritz b. Huszar 2:6, 6:3, 3:0 w. o.
Heitel b. Buch-wald w. o.;
Fritz b. Londas 6:3, 5:7, 6:0.

Campionatele continuă toată ziua.

Primele matchuri vor începe la ora 8,30 dimineața.

Astă seară, la Arenele Romane,

Ilie Petrescu înfruntă pe Moţi Spakow, pentru campionatul României la toate categoriile

Restul programului cuprinde matchuri pasionante

Astă seară, pe ringul Arenelor Romane, se va da marea bătălie a greilor, pentru titlul suprem al României la toate categoriile.

Numai câteva ceasuri ne mai despart de interesantul spectacol, în care Ilie Petrescu va depune în mâinile juriului o centură, pentru care, apoi, va boxa 10 reprize cu Moţi Spakow, ca să o recâştige.

Va fi, fără îndoială, cel mai interesant match al stagiunei. Despre acest match, s'a mai vorbit şi acum un an: neperfectarea lui, a fost justificată atunci pe lipsa de rutină a lui Ilie Petrescu.

Astăzi, acest motiv nu mai poate fi invocat.

Campionul României la toate categoriile a dovedit că, în conştiincioasa lui carieră, a muncit şi şi-a asimilat toate cunoştinţele unui perfect campion.

Astfel că, din acest punct de vedere, lupta este perfect egală.

Cu rutina şi deprinderea ringului, se pare însă, că Moţi Spakow este în avantaj.

Dar ce foloseşte rutina, când un pumn zdravăn te poate trimite în... lumea visurilor!

Exemplul cel mai categoric l-am avut de curând cu matchul Schmeling-Louis.

Ce i-a folosit lui Schmeling rutina, în faţa puternicului pumn al lui Louis?

BOXEURII SUNT IN FORMA PERFECTA

Asupra condiţiei fizice a celor doi adversari, putem repeta ce ni s'a spus din cele două tabere ale boxeurilor, că nici odată nu s'au prezentat mai bine ca astăzi, în ziua matchului.

Tradiţia cere ca în cronica de astăzi să dăm publicului şi părerea noastră cu privire la rezultatul matchului.

Pentru prima oară, vom face abstracţie dela această regulă tradiţională şi vom lăsa liberă discuţia între cititorii noştri.

CINE VA INVINGE?

Cei doi protagonişti sunt arhi-cunoscuţi; rămâne ca cititorul să-l prefere pe cel care crede că este mai virtuos al ringului.

Ca să indicăm un câştigător, însemnează să dezlănţuim patimile şi să îndârjim pe acela care s'ar bucura de o mai puţină bună stimă.

Va învinge cel mai puternic sau dacă ei se vor dovedi de forţe egale, atunci va fi o decizie de egalitate.

Ori cum ar fi, putem spune cu tărie şi fără frica de a fi dezminţiţi că matchul va fi inegalabil ca factură, că va fi presărat de faze emoţionante şi că va entuziasma publicul spectator.

VA PUTEA GH. POPESCU SA INVINGA PE LUCIAN POPESCU?

Un match tot atât de interesant, ca şi principalul, va fi semi-vedeta reuniunii: Lucian Popescu-Gh. Popescu, pentru titlul României la categoria uşoară, deţinut de primul.

CHEO MOREJON

Va fi interesant pentru motivul că amândoi boxeurii ar părea de forţe egale şi că amândoi desfăşoară, în matchuri publice, un box regulat şi spectaculos.

Chestiunea de astă dată, este mai importantă şi de mare interes pentru Lucian Popescu.

El îşi pune titlul în joc, în faţa ploeşteanului Gheorghe Popescu, un boxeur periculos şi ori când gata a oferi spectatorilor, surprize.

Nu trebuie să neglijăm, că acest Popescu ne-a oferit, acum câţiva ani, cea mai mare surpriză, învingând net la puncte pe Toma Aurel, care şi atunci, ca şi acum, era acelaşi formidabil boxeur.

Deci Lucian Popescu are astăzi o soartă ingrată, aceea de a-şi apăra titlul în faţa unui adversar dornic să i-l cucerească.

Totuşi, Lucian Popescu are toate şansele de partea lui, de a-şi păstra mai departe titlul.

Iată cum:

Actualul campion al României la categoria uşoară, a mai boxat în două rânduri cu Gh. Popescu şi de două ori a obţinut un rezultat nedecis.

Dar când aceste matchuri se disputau, Lucian Popescu trecea printr'o criză a formei fizice.

Astăzi, el nu mai este acela din anii trecuţi: ne-a dovedit-o cu prilejul ultimului match cu Iordănescu; a apărut pe ring în actualul sezon în forma lui de odinioară, când a învins pe Kid Oliva, Chalange şi Carlos Flix.

Pentru aceste considerente, credem că Lucian Popescu nu va pierde matchul şi ceva mai mult, stăruim chiar în convingerea că va câştiga, bineînţeles dacă Gh. Popescu nu ne va mai face cadou — ca şi altă dată — o surpriză.

VASILE ŞERBANESCU VA PRIMI REPLICA LUI CHEO MOREJON

Al treilea match în importanţa disputelor, va fi o altă ciocnire între doi grei: Cheo Morejon, cubanul care a captat simpatia publicului bucureştean chiar învins fiind, va boxa de astădată cu Vasile Şerbănescu, fost campion al României la toate categoriile.

Matchul acesta se arată interesant prin dorinţa fermă a combatanţilor de a termina învingători.

Vasile Şerbănescu va face aproape imposibilul să-şi adjudece victoria şi astfel să demonstreze publicului sportiv că nu e mai prejos de ceilalţi colegi ai lui: Moţi Spakow şi Ilie Petrescu, iar Cheo Morejon vrea să părăsească România, ducând în geamantanul lui de plăcute amintiri şi o victorie asupra unui fost campion al ţării.

Orice rezultat ar fi — şi noi credem într'un verdict de egalitate — suntem siguri că matchul va fi impresionant şi el va alcătui o verigă frumoasă în lanţul matchurilor interesante, de astă seară.

DEBUTANTUL ANTON OSCA

Un nou profesionist al ringului va debuta astăseară pe ringul Arenelor Romane. Deocamdată clasat în coada plutonului de profesionişti, Anton Osca, va trece curând către fruntea lui.

Cum şi-a croit drumul în lumea boxeurilor amatori, tot aşa el îşi va curăţa calea plină de spini pe drumul anevoios al profesioniştilor.

Anton Oşca este un boxeur de mare talent, cumpătat şi modest şi aceste calităţi i-au dat putinţa de a reuşi să fie cunoscut nu numai în România, ca un pugilist de mare valoare, ci şi în Ungaria, Polonia, Franţa, Italia şi Austria.

Astă seară, el va boxa cu Vasile Voinescu, un rutinat boxeur dar nu de o valoare excepţională. Greutatea debutului poate fi pentru Oşca, numai durata matchului. Dar sperăm că-l vom vedea în învingător, ca astfel debutul lui să fie şi mai strălucit.

PROGRAMUL MATCHURILOR

Iată cum a fost alcătuit programul matchurilor în ordinea disputării lor:

Anton Oşca-Vasile Voinescu, match în 6 reprize a 3 minute.

Vasile Şerbănescu — Cheo Morejon, match în 10 reprize a 3 minute.

Lucian Popescu-Gheorghe Popescu, match în 10 reprize a 3 minute, **pentru campionatul României la categoria uşoară.**

Ilie Petrescu-Moţi Spacow, match în 10 reprize a 3 minute, **pentru campionatul României la toate categoriile.**

Reuniunea începe la ora 9 seara precis.

In matchurile de campionat, se pot da şi decizii de egalitate: în acest caz, campionii cari şi-au pus în joc titlurile şi le păstrează mai departe.

Oficiali reuniunii de astăseară

Delegat general F. R. Box: d. C. Aureliu.

MATCHUL SPAKOW- ILIE PETRESCU

Judecător arbitru unic, d. C. Aureliu.

MATCHUL LUCIAN POPESCU-GHEORGHE POPESCU

Judecători d-nii: Ilie Stătescu şi Al. Aureliu.

Judecător arbitru, d. Ion Ionescu.

MATCHUL ŞERBANESCU-MOREJON

Judecători, d-nii: Ilie Stătescu, Al. Aureliu şi C. Ionescu.

Director de luptă: d. Eugen Dumitrescu.

MATCHUL OŞCA-VOINESCU

Judecători, d-nii: Ion Ionescu, C. Ionescu şi C. Dragomirescu.

Director de luptă, d. Jean Constantinescu.

Medici oficiali, d-nii: dr. A. Siligeanu şi dr. Popescu-Herasca.

Comisari ai reuniunii, d-nii: Barbu Matak, Ştefan Buzdugan şi H. Marc.

Delegaţi la cântar, d-nii: Ştefan Buzdugan si H. Marc.

Speaker, d. Mihail Focşa.

Cântarul oficial va avea loc la sediul Federaţiei române de box, astăzi 9 Iulie 1938, la orele 12 precis.

Tony Galento,

adversar posibil pentru J. Louis

După americani, Galento este al doilea greu din lume

Naţional Boxing Association, publicând trimestrialul său clasament, situiază în locul al doilea al categoriei grea pe Tony Galento, pe care îl consideră drept viitor adversar al lui Joe Louis.

Pentru aceasta însă, Tony Galento trebue să confirme valoarea arătată până în prezent şi, mai ales, să demonstreze că este un demn adversar al campionului mondial.

Publicăm mai jos clasamentul, rezervându-ne dreptul să revenim.

Iată acest clasament:

Categoria grea. — *1. JOE LOUIS; 2. Tony Galento; 3. Max Baer; 4. Farr; 5. Pastor; 6. Schmelling; 7. Barlund; 8. Toles; 9. Burman; 10. Maccoy; 11. Nathan Mann.*

Categoria semi-grea. — *1. J.-H. LEWIS; 2. Tiger Jack Fox; 3. Al. Gainer; 4. Gus Lesnevich; 5. Len Harvey; 6. Mel Iobettina; 7. Billy Cohn; 8. Jack Mac Avoy; 9. Fred Lenhardt; 10. Ignacio Ara; 11. Terry Warrington.*

Categoria mijlocie. — *1. FREDDIE STEELE; 2. Young Corbett; 3. Fred Apostoli; 4. Al. Hostack; 5. Glen Lee; 6. Solly Krieger; 7. Walter Woods; 8. Ossie Steward; 9. Carmenbarh; 10. Georgie Abrams; 11. Teddy Yarosz.*

Categoria semi-mijlocie. — *1. HENRY ARMSTRONG; 2. Ceferino Garcia; 3. Holman Williams; 4. Saverio Turiello 5. Mil Taron; 6. André Jesserun; 7. Gene Buffalo; 8. Vittorio Venturi; 9. Max Berger 10. Phil Furr; 11. Mickey Maker.*

Categoria uşoară. — *1. LOU AMBERS; 2. Dave Day; 3. Baby Arizmendi; 4. Pedro Montanez; 5. Paul Junior; 6. Johnny Bellus; 7. Sammy Angott; 8. Ramey; 9. Tippy Larkin; 10. Peter Sarron; 11. Yucatan Kid.*

Categoria pană. — *1. HENRY ARMSTRONG; 2. Léo Rodak; 3. Jackie Wilson; 4. Freddie Miller; 5. Tony Chavez; 6. Mike Belloise; 7. Pete Scalzo; 8. Al Reid; 9. Johnny Hutchinson; 10. Tony Dupré; 11. Joe Archibald.*

Categoria cocoş. — *1. SIXTO ESCOBAR; 2. Johnny Morgan; 3. Lepage; 4. Nat Lifkin; 5. Lou Salica; 9. Indian Quintana; 7. Johnny Gaudes; 8. Baby Yack; 9. Pancho Villa; 10. Johnny King; 11. Benny Lynch.*

Categoria muscă. — *1. TITLUL VACANT. 1. Small Montana; 2. Jackie Jurich; 3. Peter Kane; 4. Tiny Bostock 5. Litle Dado; 6. Pierce Ellis; 7. Valentin Angelmann; 8. Tut Whalley; 9. Pat Palmer; 10. Erns Weiss.*

Invingătorul lui Ilie Petrescu

Adolf Heuser

va lupta cu John Henry Lewis pentru campionatul de semi-grea al lumii la 11 Septembrie la Berlin

Berlin, 8. — **Campionul lumii la categoria semi-grea, John Henry Lewis, îşi va pune titlul în joc, în faţa campionului Europei, Adolf Heuser.**

Matchul a fost perfectat, el urmând să aibe loc la „Deutschland-halle" din Berlin, în ziua de 11 Septembrie.

Inainte de acest match, Lewis va mai susţine un match împotriva americanului Al. Gainer şi în cazul că va pierde titlul, contractul a fost făcut în aşa fel, ca învingătorul să întâlnească pe Heuser.

Hudditsch - Eder

Austro-germanul Hudditsch va întâlni la 12 August, la Berlin, pentru titlul semimijlociu al Germaniei, pe Gustav Eder.

Actualmente, Huddisch este în drum spre Paris, unde se va pregăti sub conducerea lui Bob Robert.

AUTOMOBILISTUL PETRE CRISTEA
a plecat în Portugalia
La 24 Iulie el va lua plecarea în „Marele Premiu Villa Real“

Excelentul automobilist Petre Cristea, alergătorul român cu cel mai bogat și semnificativ palmares, a părăsit Capitala de câteva zile.

Însoțit de d. C. Zamfirescu, Petre Cristea s'a îndreptat spre Dresda unde s'a întâlnit cu Ion Zamfirescu, în tovărășia căruia a făurit strălucita victorie românească în „Rallye-ul Monte Carlo“ din 1936.

Dela Dresda, Petre Cristea a plecat pentru o scurtă escală la Berlin și din capitala Germaniei s'a dus

LA MUENCHEN

Acolo, Petre Cristea s'a întâlnit cu ing. Iscu, a cărui mașină urmează să o piloteze într'o cursă pe care o va disputa în ziua de 24 Iulie, în Portugalia.

Trăsura ing. Iscu a fost imediat prezentată fabricei, care o va pune special la punct, în vederea alergărei, la startul căreia Petre Cristea se va prezenta.

IN FRANȚA

Odată această formalitate îndeplinită, Petre Cristea s'a îndreptat spre Franța și, dacă a respectat itinerariul propus, el trebue să se găsească astăzi, la Paris.

In capitala Franței, câștigătorul „Marelui Premiu al Bucureștilor“ și al „Cupei Carpaților“, va studia modalitățile de trecere în Portugalia, întrucât Spania fiind bântuită de război, o călătorie spre statul din marginea peninsulei Iberice, nu este prea ușoară.

„MARELE PREMIU VILLA REAL“

La Paris, după ce va pune la punct deplasarea în Portugalia, Petre Cristea va aștepta pe ing. Iscu și trăsura respectivă, pentruca la 24 Iulie, să se prezinte la startul „Marelui Premiu Villa Real“.

Această alergare se dispută anual pe un circuit în lungime de 7 km. Intregul parcurs al acestui circuit este asfaltat și permite ridicate medii orare.

Recordul probei a fost

PETRE CRISTEA

stabilit anul trecut de un spaniol, care a acoperit întreaga distanță a cursei cu o viteză de peste 103 km. pe oră.

PE „CIRCUITUL ESTORIL“

Nu este exclus ca, după disputarea „Marelui Premiu Vila Real“, Petre Cristea să participe, o săptămână mai târziu, în marea cursă internațională ce se va disputa pe „Circuitul Estorii“.

Atât cursa dela 24, cât și cea dela 31 Iulie, este deschisă numai trăsurilor de sport, astfel că Petre Cristea are toate șansele să repurteze, pe meleaguri atât de îndepărtate, o victorie dintre cele mai frumoase.

LA „MARELE PREMIU AL BRAȘOVULUI“

Participarea lui Petre Cristea în proba de pe „Circuitul Ectoril“, se va produce numai în cazul când timpul va permite excelentului pilot să revină în țară, spre a lua plecarea în „Marele Premiu al orașului Brașov“, competițiune sortită pentru data de 7 August.

Campionatul mondial de Hand-ball

SUEDIA
a învins România cu 6-5 (3-3)
Matchul a fost contestat

Magdeburg, 8 (prin telefon). — Astăzi, în localitate, echipa noastră națională, a susținut cel de al doilea match din cadrul campionatului mondial de handbal, în contra Suediei.

Echipa României, deși a jucat mai bine, totuși a fost învinsă, fiindcă a avut de luptat cu arbitrul, care a favorizat pe suedezi și în afară de aceasta, adversarii noștri au jucat foarte brutal, fără ca arbitrul să-i sancționeze.

Cea mai mare gafă a acestuia, a fost acordarea goalului victorios în ultimul minut al partidei, dintr'o vizibilă poziție de offside.

România a contestat jocul și e probabil că vom avea sorți de isbândă, deoarece arbitrul de goal a observat greșala, iar după terminarea jocului, a declarat formal aceasta.

In caz că va fi respinsă contestația, echipa noastră națională urmează să întâlnească Duminică din nou, reprezentativa Luxemburgului, pentru locul 5—6.

CUM A DECURS JOCUL

Partida s'a jucat pe un teren cu sgură și a fost urmărită de 5.000 de spectatori, cari au încurajat tot timpul echipa României.

Jucătorii noștri atacă din chiar primul minut, arătând un frumos joc technic, care câștigă pe spectatori și le permite să ia avantajul.

Suedezii egalează abia către sfârșit, iar goalul victorios îl „reușesc“ în ultimul minut, dintr'o evidentă poziție de offside.

România a ratat în repriza I o lovitură liberă dela 13 metri prin Kirschner.

In repriza a II-a, jocul s'a desfășurat pe o mare furtună, care a făcut ca jocul să-și piardă spectaculozitatea.

Cei mai buni jucători ai noștri, au fost: Heidi și Höcksmann.

România a aliniat următoarea formație: Niculescu, Haffer, Höcksmann, Halmen, Zacharias, Comănescu, Hennig, Kirschner, Heidi, Konnert.

CELELALTE REZULTATE

Olanda—Luxemburg 7-3 (6-1)

BUDGE ŞI MAKO
învinși la Budapesta

Miercuri, americanii Budge și Mako au făcut o demonstrație de tennis la Budapesta.

Demonstrația a avut mult succes, dar Budge și Mako au fost învinși la dublu, și nici la simplu nu au reușit să câștige.

In primul match, Dallos a pus la grea încercare pe Mako. Până în cele din urmă, setul decisiv a fost întrerupt la 7:7.

In continuare, perechea Szigeti-Gabory, făcând o partidă excepțională, a dispus în două seturi de cuplul Budge-Mako.

Eșecul campionilor dela Wimbledon constitue o mare surpriză.

In ultimul match al zilei, tânăra speranță a Ungariei Asboth a câștigat net primul set în fața lui Budge, și după ce a pierdut la mare luptă pe cel de al doilea, în setul, decisiv conducea cu 3-0! Matchul însă a fost întrerupt la această situație, din cauza întunericului.

Budge și Mako au declarat după match, că nu vor fi surprinși, dacă în viitorul challenge round al Cupei Davis vor întâlni Ungaria.

Rezultatele technice:

Szigeti-Gäbory b. Budge-Mako 6:4, 6:2!!!

Asboth-Budge 6:1. 6:8, 3:0... (întrerupt).

Dr. Dallos-Mako 6:3, 2:6, 7:7... (întrerupt).

S'a schimbat ora plecării în „Handicapul Munților“

Comisiunea sportivă a F.R.S.C., întrunită în seara de 8 Iulie a.c., a decis schimbarea orei de plecare în cursa Handicapul Munților, stabilind-o la ora 8 dim. din Piața Victoriei.

Adunarea concurenților se va face deci, la ora șapte a.m.

Iată orele probabile ce trecere a cursei:

LA DUS: Snagov 8.50-Ploești 9.40; Câmpina 11. Sinaia 12. Predeal 13.

LA INTORS: Predeal 13.30 Sinaia 14. Câmpina 15. Ploești 15.40; Snagov 16. București 16.45. Sosirea va avea loc în fața statuiei aviatorilor.

„DIAMANTUL NEGRU“, ca reclamă de ghete
Leonidas, faimosul înaintaș brazilian, va fi angajat de „BATA“ (ZLIN)?

Un ziar ceh anunță că S. K. Bata (Zlin) echipa de football a marelui concern de încălțăminte din Cehoslovacia, este în tratative cu celebrul centru înaintaș brazilian, Leonidas, care a jucat în recentul Campionat Mondial.

O OFERTA „SUDAMERICANA“

Directorul biroului de propagandă, care conduce și secția de football, are împuternicirea să ofere „Diamantului negru“ — așa este numit în patrie, negrul Leonidas — nu mai puțin de 500.000 de coroane cehe (aproximativ 5 milioane de lei).

LEONIDAS AR FI RAMAS PE CONTINENT

Ziarul cehoslovac pretinde că acest angajament este posibil, de oarece Leonidas, care are într'adevăr serioase desacorduri cu federația și clubul său, a rămas pe continent.

Care este realitate și ce este imaginația în această știre, este greu de spus, dar în orice caz, pentru mentalitatea vedetelor sudamericane, faptul nu este de loc surprinzător.

Purtarea brazilienilor la Paris, a arătat că aceste vedete sunt imposibil de stăpânit și cu atât mai mult Leonidas, acest jucător într'adevăr fantastic, care este un star de prima mărime.

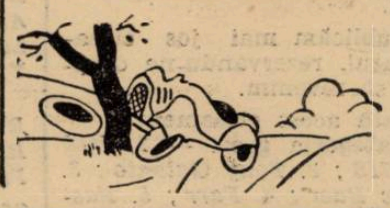

Turul Franței

Vervacke
a câștigat etapa a patra

Paris, 8. — Azi s'a alergat etapa a patra a turului ciclist francez, între Nantes și Royan, pe o distanță de 228 km.

Rezultatele etapei sunt următoarele:

1. Vervacke (Belgia) 7 ora 10 min. 22 secunde.
2. Servadei (Italia) 7 ore, 10 min. 54 secunde.
3. Meulenberg (Belgia).
4. Bini (Italia).
5. Neuville (Belgia).
6. Wengler (Germania).
7. Rossi (Italia).
8. Frechaut (Franța).
9. Bernardoni (Franța).
10. Martano (Italia).

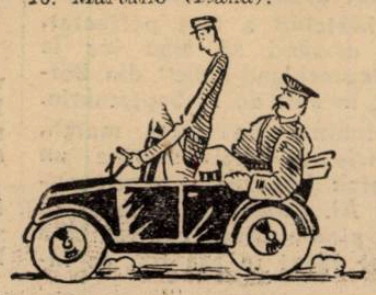

Noui nume în discuție pentru președinția districtului București:
Paul Costescu și dr. Ș. Minciulescu

Nici până astăzi, nu s'a luat o decizie definitivă, în privința persoanei președintelui districtului București.

S'a vorbit la început și noi am consemnat aici la timp, de numirea d-lui maior Gh. Brezeanu, dar oficialitatea n'a ajuns încă la o hotărâre.

Continuă să tatoneze fără ca să ajungă la un rezultat.

Din informațiile pe care le deținem, din sursă sigură, reiese că în discuții au mai intrat două persoane și anume dd. Paul Costescu și dr. Șoimu Minciulescu.

Desigur, asta nu înseamnă că s'a ajuns la o hotărâre, care se va lua abia în comitetul federal viitor. Totuși, este de reținut amănuntul dat de noi mai sus, care arată o situație de fapt.

Editura Societății Anonime „Universul“, București—România

„ASOCIAȚIUNII" CENTRALA SIBIIU

Taxa postală plătită în numerar conform aprobării dir. g-rale p. t. t. nr. 70.346/938.

2 LEI

UNIVERSUL

12 PAGINI

114-1938

Redacția și Administrația: Palatul „UNIVERSUL", str. Brezoianu 23—25. Telefon Centrala: 3.30.10 — Redactor responsabil: EUGEN DUMITRESCU

Proprietar: „Universul" S. A. Adm.-delegat STELIAN POPESCU înscris sub No. 167, Trib. Ilfov | Nr. 114. — Anul I | BUCUREȘTI. — Luni 11 Iulie 1938 | ABONAMENTE: 1 an Lei 500, 6 luni Lei 270, 3 luni Lei 150

Rapid și Ripensia, vrem o victorie!

Cele două matchuri mari de astăzi înseamnă un examen de maturitate pentru foot-ball-ul nostru

Pentru publicul de azi

Footballul românesc e azi din nou în sărbătoare. O sărbătoare mai completă și mai matură decât acelea precedente, pe care i le-au prilejuit performanțele echipelor românești, în Cupa Europei Centrale.

Astăzi, pe arena din splaiu, o echipă românească luptă contra leaderului de anul trecut și rezultatele realizate în etapa dinainte, îi dau dreptul să lupte dela egal la egal.

Iată pentruce considerăm sărbătoarea de azi mai întreagă, decât prăbușirea de entuziasm din celelalte două întâlniri.

Lupta de azi e mai matură pentru noi, dar și misiunea echipei noastre e mai mare, mai grea decât încercările din primul tur.

Și iată, pentru a-i ajuta în mod efectiv efortul acesta mai întins și mai dramatic, noi cei cari din înaltul peluzelor vom fi martori ai sbuciumului românesc, suntem obligați să-i încurajem pe cei „11" cu toată forța și entuziasmul nostru.

A trecut numai o săptămână decând acest entuziasm nestăpânit a împins torent pe F. C. Rapid peste apărarea spartă a Ujpestului și spre cea mai mare victorie a unui club românesc.

Transfertul dintre publicul electrizat de perspectivele imense ale unei victorii nebănuite, și cei 11 jucători feroviari a fost magnific și a dovedit strălucitor puterea masselor de spectatori.

Și azi va fi la fel dacă în entuziasmul nostru va fi aceeași mare sinceritate de Duminica trecută.

P. St.

Pe arena Venus, se joacă azi un nou match în cadrul Cupei Europei Centrale.

Ripensia întâlnește pe Ferencvaros, în sferturile de finală ale competiției.

In ambianța contemporană, pe care foot-ballul românesc o străbate cu o siguranță surprinzătoare, întâlnirea dela Venus își are o semnificație proprie și cu totul nouă.

Matchul de azi, nu mai înseamnă entuziasta tentativă a unui copil, care după sfârșitul fericit rămâne totuși uimit în prezența perspectivelor nebănuite, pe care actul său le-a descoperit dintr'o dată.

El reprezintă o încercare ceiace într'adevăr e nou — perfect proporționată și — recunoscută și de alții ca atare.

Înălțat pe umerii performanțelor precedente, foot-ballul românesc are voe să privească paralel, un orizont, pe care nu-l putea bănui până azi, decât de jos în sus.

Entuziasmul tânăr și total, în fiecare minut al întâlnirilor dinainte, se dă la o parte în fața unei bucurii mai reținute și umbrite de grija unei comportări probabile.

Senzația e cu totul nouă și preferabilă acelui torent uni-

(Continuare în pag. 5-a)

Azi la Genova

Rapid va prezenta echipa de Duminica trecută

Genova, 9 (prin telefon).— Azi după amiază jucătorii și conducătorii F. C. Rapidului au făcut o plimbare în port cu vaporul, care a plăcut foarte mult tuturor. Toți băeții sunt foarte bine dispuși și hotăriți să facă mâine tot posibilul pentru a reuși o performanță cât mai bună.

O RECEPȚIE

Seara, întreaga caravană bucureșteană a fost invitată la o recepție în localul clubului A. C. Genova.

S'a servit o gustare și câte o cupă de șampanie și s'a toastat în cinstea tuturor participanților.

O PRIMIRE EXTREM DE CORDIALA

La această recepție a luat parte pe lângă comitetele și președinții celor două cluburi și d. Tomellini, consulul general al României la Genova.

La șampanie d. Culiolo, președintele clubului genovez a ținut o alocuțiune, în care a arătat plăcerea ce-o are primind prima echipă românească în Genova, cu atât mai mult cu cât această echipă reprezintă și o reală valoare footballistică, îndată ce a reușit să câștige Cupa României și să elimine Ujpest din C. E. C.

Din partea echipei românești a răspuns d. ing. Mișicu, președintele grupării, care a mulțumit pentru excelenta primire făcută sperând că la București echipa românească va reuși să se revanșeze.

(Continuare în pag. 5-a)

ILIE PETRESCU a învins pe SPAKOW

Citiți reportajul în pagina 11

Chestia zilei

In ziua de 27 Iulie voiu face cunoscut numele selecționerului unic!

(Din declarațiile d-lui V. V. Tilea).

— Hocus, pocus...?!

D. dr. V. Stelea a declarat categoric

Nu se modifică formula Diviziei naționale A!

Eri am scris că un grup de cluburi care au fost retrogradate din divizia A se vor întruni pentru a decide o acțiune comună în sensul ca să fie menținute în prima divizie.

Șansele lor sunt nule însă, pentrucă eri, d. dr. Virgil Stelea — președintele campionatului național — a făcut o declarație categorică: formula diviziei A nu se modifică în niciun caz; la toamnă vor juca numai 12 echipe așa cum s'a decis.

Deci, o nouă desmințire a svonurilor care circulă și pentru că vine din partea unei persoane din anturajul d-lui V. V. Tilea, președintele F. R. F. A.-ului, o considerăm drept cea mai autorizată.

SPECTACOLE

CINEMATOGRAFE

CARLTON: Un cântec pentru tine cu Alice Brady și Kenny Baker, Jurnal Fox.
ARO: Inchis în cursul lunilor Iulie și August.
CAPITOL (sală și grădină): Se caută o femee, jurnal și completare.
CARLTON: O femee fără importanță, jurnal O. N. T. și Mowietone.
SCALA: Alibiul d-rului Tindal și jurnal Paramount.
SELECT: Cântărețul tristeții sale.
SAVOY: Nostalgie și Ingerul străzii.
TRIANON: Banda veselă și jurnal Paramount.
FEMINA (plafonul descoperit): Visuri sdrobite și jurnal Fox.
REGAL: O crimă fără importanță și Jurnal Paramount.
CORSO: Domnișoara Mama Mea și Strigătul sălbaticilor.
PALAS BULEVARD: Tainele căsătoriei, jurnal și completare.
ROXY: Se caută o femee, jurnal și completare.
NISSA: L'am întâlnit la Paris și Muzica e viața mea.
FORUM: Victoria Suverana Angliei și O lacrimă ascunsă.
RAHOVA: Prima noapte și Cea mai bogată fată din lume.
GLORIA: Dejun în doi și Alarma în Peking.
DIANA: Granița însângerată și Miss Theodora.
UNIC (Grădina și sala): Victoria Suverana Angliei și Invitația la
ELISEE: Banda veselă și jurnal Paramount.
ILEANA (sala și grădina, strada Avrig): Saratoga și Fortul negru.
TRIUMF: Misiunea locotenentului Perry și Comooara blestemată; dans.
SPLENDID (Moșilor 290): Agenți secreți cu Frații Marx și Spovedanie.
VENUS: Farmecul tinereței și Ogorul.
ORFEU: Groază în Shangai și Aur în Stradă.
ȘIC: Groază în Shangai și Aur în Stradă.
IZBANDA: O aventură în Manhatta, Răzbunarea lui Drumond și Omul mecanic (Robot).
VOLGA-DOROBANȚI: Gentlemen după miezul nopții și Sclavii onoarei.
PARIS (Sala și grădina): Mi-e viața în pericol, Quadrilul și revista Culcă-te în patul meu.
AMERICAN (Sala și grădina): Rosalie și Necunoscuta.
NERO (Grădină): Lumpacius Vagabondus și Istoria se scrie noaptea.
LOLICA: Farmecul Bohemei și Mormântul lui Genghs-Khan.
LUCIFER: Broadway Melody 1938 și Cobra Tango.
MODEL: Avangarda eroilor și Shanghai.
MARCONI: Gasparone și Aristocrat de ocazie.
CITY: Drumul spre glorie și Acuzata.
TOMIS (Grădina și sala): Stella dalas și Paderewsky în Rapsodia II-a.
FLORIDA (Grădina și sala): O nuntă ca 'n povești și Căpitanul Easton.
AIDA (Sala și grădina): Când o spioană iubește și Gondola cu Himere.
MARNA: Misterul d-nei în gri și Ce ți tu ce-i soacră-mea.
ATENEUL TEI: Cavalerul Dreptății și Simfonia Jazzului.
A.R.P.A. Tango nocturn și Stan și Bran scoțieni.
FILANTROPIA (Kiseleff): Troica și Panică prin văzduh.
ODEON: O aventură în Manhattan și Totul pentru tine.
CENTRAL: Drapelul galben și Biroul II.
PACHE: Misteriosul Mr. Wong și Confetti.
EDISON (Sală și grădină): Monumentul Indian și Trupa de reviste Georgescu-Iași.
ASTRA (Grădină): Un sărut la licitație și Curierul de Sud.
LIA: Stigmatizata și Aur și femei.
DACIA (Grădina și sala): Când vrea femeia și Borneo extraordinar.
VOLTA BUZEȘTI: America Melodie și Insula păcatelor.
FRANKLIN: Noaptea Roșie și Mister Flaw.
BARCELONA: Troica și Secretul celor trei.
MILANO (Grădină și sală): Parnel și Mazurca albastră.
REX: Intre două femei și Un băiat timid.
ASTRA: Un sărut la licitație și Curierul de Sud.
LOLICA: Farmecul Bohemei și mormântul lui Genghs-Khan.

Citiți „Trup și Suflet“

Campionatele naționale de tennis

Perechea Popescu-Fildermann a învins cuplul Botez-Rurac

D-na POPPER-ZISSOVITS finalistă la simplu doamne

D-na POPPER

Eri s'a jucat toată ziua la T. C. R. și deci este explicabil că s'a consumat un număr destul de mare de matchuri.

Acest fapt a avut darul să accelereze desfășurarea turneului național de tennis. care înaintează astfel cu pași mari spre lichidare.

La simplu doamne (cat. I), bunăoară, s'a ajuns până în finală, lucru ce nu s'a mai înregistrat niciodată, ca în a III-a zi de campionat vreo probă să ajungă în această fază .

Ar fi cazul să aducem laude organizării, și o facem cu plăcere, dar nu putem trece cu vederea că, misiunea organizatorilor a fost foarte mult ușurată anul acesta prin faptul că au participat mai puțini jucători ca niciodată.

De pildă la simplu doamne cat. II-a, d-ra Heitel s'a calificat în semifinală, fără să joace vreun match și fără să fie măcar la... București !

Nu înregistrăm acest amănunt ca reproș, ci numai spre documentarea celor spuse mai sus.

*

La simplu domni, — categoria I-a — Segall s'a răsboit dimineața cu Benedek (Cluj), cu care avea de terminat încă un set, rămas din ajun. Segall a câștigat cu 9:7 setul și și-a însușit și matchul, dar în turul următor, după amiază, a fost învins de T. Bădin (fratele lui Marin Bădin).

Matchul zilei, în cadrul acestei categorii, a constituit întâlnirea dintre Botez și Erös.

Știința și rutina lui Sandy Botez erau opuse talentului și elanului tineresc al lui Erös.

Campionul național de tennis... de masă, a fost eri într'o zi proastă și astfel, Botez a învins cu un scor categoric.

Acest scor însă nu oglindește fidel fizionomia partidei, căci ea a fost mai disputată, decât s'ar credea din rezultatul de 6:2, 6:1. In urma acestei victorii Sandy Botez este semifinalist.

La dublu domni s'a înregistrat prima surpriză a actualului turneu.

Perechea Popescu (jucător necunoscut până acum) — Fildermann a eliminat cuplul „politehnician“ Botez-Rurac, după un match frumos, al cărui erou a fost dohertystul Gigi Filderman.

Singura scuză a învinșilor este că, ambii au jucat în cursul zilei nenumărate matchuri și erau obosiți.

Tot la această probă înregistrăm cu plăcere frumoasa impresie făcută de perechea H. Benedek — Benedek (Cluj), care a obținut două victorii.

*

Majoritatea matchurilor de eri s'a jucat în cadrul categoriei secunde.

La simplu domni partida zilei, jucată între Rurac și orădeanul Grünwald a revenit bucureșteanului. Grünwald a avut în al treilea set 4:2, dar Rurac a făcut 4 jocuri la rând și a câștigat duelul, care trebuia să aibe loc în finală.

Nonel Racoviță complet refăcut de pe urma călătoriei Iași-București, făcută cu motocicleta, s'a prezentat eri în condițiuni ireproșabile și a dispus de Titinel Teodorescu în trei seturi. In semifinală însă a fost nevoit să cedeze lui Rurac.

La simplu doamne d-ra Szász din Oradea s'a calificat în finală, jucând un singur match. Adversara ei, d-na Mihăilescu, deși a debutat deabia eri într'o competiție mai serioasă, a făcut o partidă curajoasă, punând adesea în dificultate pe finalistă, mai ales la începutul jocului.

Rezultatele tehnice de eri sunt următoarele:

CATEGORIA I-a
SIMPLU DOMNI

TURUL III: *T. Bădin b. Segall 6:1, 5:7, 7:5; Tănăsescu b Grünwald 6:2, 6:3.*

SFERTURI DE FINALA: *Botez b Erös 6:2, 6:1; Tănănescu b. H. Benedek 6:1, 6:2; M. Bădin b. Poulieff 6:2, 6:4.*

SIMPLU DOAMNE

SFERTURI DE FINALA: *Wertheim b Baâtz 6:2, 6:2; Berescu b. Costa-Foru 6:0, 6:0;*

SEMIFINALA: *Popper b. Wertheim 6:3, 6:2.*

DUBLU DOMNI

TURUL II: *Bădin, Bădin b. Grünwald, Halmi 6:2, 6:2; H. Benedek, Benedek b. Petrovici, Teodorescu 6:2, 7:5; Fildermann, Popescu b. Botez, Rurac 6:4, 4:6, 6:1.*

SFERTURI DE FINALA: *Segall, Erös b. Zalik, Fröhlich 6:4, 6:4; H. Benedek, Benedeck b. Poulieff, Racoviță 6:3, 6:4.*

CATEGORIA II
SIMPLU DOMNI

SFERTURI DE FINALA: *Jacob b. Halmi 6:1, 8:6; Filderman b. Dolha 7:5, 7:5; Racoviță b. T. Teodorescu 6:3, 5:7, 6:1; Rurac b. Reșu 6:0, 6:1.*

SEMIFINALA: *Rurac b. Racoviță 6:2, 6:2.*

SIMPLU DOAMNE

SFERTURI DE FINALA: *Heitel b. Buchwald w. o.; Szász b. Mihăilescu 6:4; Fritz b. Londas 6:3, 5:7; 6:0; Hossu-Vidu b. Caton w. o.*

DUBLU DOMNI

SFERTURI DE FINALA: *Costa-Foru, Teodorescu b.*

SANDI BOTEZ

Zalik, Fröhlich 4:6, 6:4, 8:6; Iacob, Călinescu b. Racoviță, Hefter 6:3, 6:2; Fildermann, Goldster b. Engber, Simonis 6:0, 6:3.

*

Campionatele continuă azi, toată ziua.

Pe program — care începe la ora 8,30 dim. — figurează semifinalele tuturor probelor din ambele categorii.

Turneul de tennis dela Praga

Mako învins de Hecht

Praga, 9. — In cadrul campionatului de tennis al Cehoslovaciei, s'a înregistrat următoarele rezultate :

Simplu domni: Hecht (Cehoslovacia)-Mako 6 : 2, 6 : 1, 7 : 5. Menzel-Ambros 8:6, 6:4, 1:6, 6:8, 7:5.

Menzel a abandonat matchul care trebuia să-l dispute cu Hecht în semifinală și astfel în finală au ajuns Budge și Hecht.

Dublu domni: Budge, Mako-Malecek, Benda 6:1, 6:2, 6:2.

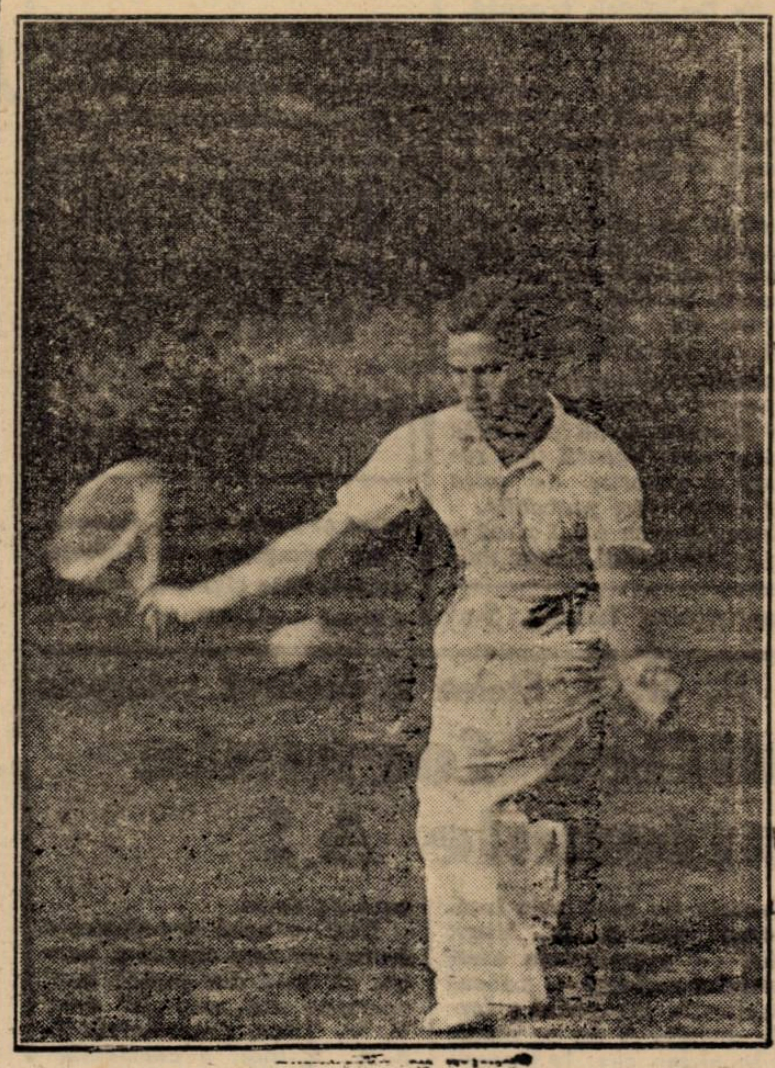

Excursiile de studii ale arbitriior români

Amicala arbitrilor București organizează în luna August o excursie de studii și propagandă sportivă în Italia și Franța.

Se vor vizita următoarele orase : Triest, Veneția, Milano, Lacul Como, Genova, Pisa, Florența, Grotele dela Postumia, Paris, Coasta de Azur, etc.

Plecarea va avea loc în ziua de 7 August, iar înapoierea va fi la 29 August.

S'a redeschis „Sporting Club Român“

„Sporting Club Român“ de sub conducerea priceputului maestru Petre Alexandrescu și-a redeschis porțile.

Antrenamentele se fac zilnic între orele 6-9 dimineața și 18-21, pe gazonul stadionului A.N.E.F.

Inscrierile pentru începători se primesc zilnic, pe stadionul A.N.E.F.

FOOT-BALL

Selecționeurul care ne trebue: Octav Luchide

Contrar aparențelor, nimic nu ni se pare mai ușor de rezolvat ca problema selecționeurului unic la noi.

Presa sportivă, de când problema s'a pus în mod categoric, tocmai din cauza utilității ei, a înregistrat diverse încercări de soluționare, care — în mod firesc pentru noi — n'au avut niciun rezultat, pentrucă persoanele vizate nu întruneau absolut tot ceeace li se cerea.

Sau se opuneau anumite susceptibilități care trebuiau menajate.

Și, deci, să eșueze proectul.

Toate aceste discuțiuni însă, s'au născut din refuzul singurului om care ar putea fi un selecționeur unic : d. Octav Luchide, actualul secretar general al FRFA-ului.

Acum două zile, într'o convorbire cu d. dr. Virgil Stelea, d-sa ne mărturisea că d. V. V. Tilea a ales selecționeurul unic în persoana d-lui O. Luchide și că orice altă discuțiune este inutilă.

Și convingerea noastră fermă este că numai d. Luchide poate ocupa cu succes această funcțiune. Întrunește toate calitățile care se cer în acest caz, este singurul oficial competent 100/100, este omul care trebue footballului românesc, sătul de atâtea experiențe nefaste făcute pe spinarea lui.

Da.

D. Luchide este selecționeurul care ne trebue și nu vom înceta a-l cere și susține, până când d-sa va accepta.

— Petre Gațu —

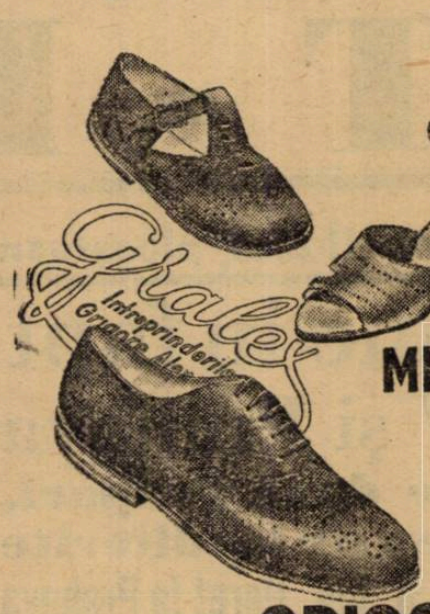

Incălțămintea Grales
Intreprinderile Grigore Alexandrescu

MERS UȘOR — PICIOR SĂNĂTOS

Sandale pentru copii

Sandale și sandalete albe și în culori

Pantofi perforați: negri și maron

INTREPRINDERILE GRIGORE ALEXANDRESCU S. A.

MAGAZINE: București: Strada Oituz 19, Șepcari 18, Calea Moșilor 323 și cartierul Gării de Nord — Calea Griviței 177 (sub Hotel Traian)
Provincie: Constanța, Strada Ștefan cel Mare 27 și Topoloveni

„Răsunătoarea afirmare a echipelor române"

Cum vede „Il calcio illustrato" succesele Ripensiei și Rapidului

Din nou am găsit în presa italiană, aprecieri elogioase la adresa footballului românesc.

După calificarea Ripensiei și Rapidului în turul doi al Cupei Europei Centrale, revista italiană „Il calcio illustrato" a scris următoarele:

„Cu puțin mai mult noroc, Milan ar fi complectat, în mod demn, frumoasa comportare a echipelor italiene.

Lucrurile au eșit însă rău, deoarece Ripensia a reușit ceeace urmărea...

„Ripensia este o echipă sănătoasă, (se observă la ea influența școalei ungare...), care lucrează cu metodă și inteligență, dar care poate fi foarte bine ținută în șah, cu iuțeala jocului în adâncime: arma obicinuită a lui Milan.

„In orice caz, progresele footballului românesc sunt indiscutabile: în timp ce Milan nu reusea să elimine pe Ripensia, cealaltă echipă română, Rapid, era protagonista celei mai răsunătoare surprize a zilei, calificându-se, deasemeni, pentru turul al doilea, în dauna lui Ujpest, a doua echipă ungară.

„România, nenorocos eliminată de Cuba din campionatul mondial, și-a refăcut în CEC tânărul, dar solidul său prestigiu: ambele sale echipe au rămas în luptă, în timp ce țări ca Ungaria și Cehoslovacia, au pierdut respectiv 3 și 2 echipe din 4".

Toate acestea, „Il calcio illustrato" le scrie sub titlul: „Răsunătoarea afirmație a echipelor române".

Deși cam tardiv, totuși am reprodus rândurile de mai sus, pentrucă merită să fie cunoscute și încă într'o zi ca acea de astăzi, când Ripensia și Rapid dau un nou examen.

NU DISPRETUIȚI PRODUSELE ROMÂNEȘTI ÎNAINTE DE A LE ÎNCERCA.
PASTA DE DINȚI SIMBOL ESTE PRODUS ROMÂNESC

LA GENOVA

F. C. Rapid se va apăra în fața Genovei

A doua echipă românească în Cupa Europei Centrale, luptă azi pe teren străin.

In fața publicului italian, dornic de o revanșe asupra footballului românesc, moralul formidabil al bucureștenilor va încerca din nou un tur de forță.

INTRE MILANO ȘI GENOVA

Intre adversarul eliminat de Ripensia și cel pe care îl înfruntă azi Rapid, diferența de valoare stă net de partea genovezilor.

Adversarii feroviarilor sunt o echipă omogenă, în care un centru înaintaș excepțional, Bertoni — rezerva lui Piola — și mijlocașul Perazzolo, sunt vedete, care pot oricând să scoată un rezultat mare.

Rapid are o sarcină ingrată deși în clasamentul italian Genova ocupă numai locul patru.

O victorie sau un match nul, sunt excluse categoric.

Singura posibilitate pentru români rămâne numai aceea a unui rezultat strâns, care să poată fi depășit la București.

Matchul cu Ujpest nu poate să fie un criteriu care să permită feroviarilor să „ia" mai mult de două puncte diferență.

Altfel, turul trei este irremediabil pierdut.

GENOVA : Agostini, Genta, mai poate pierde când are trei puncte avantaj.

FORMAȚIILE ȘI ARBITRUL

D. Vogel (Cehoslovacia) va conduce următoarele formații :

RAPID: P. Rădulescu, Wetzer II, Roșculeț; Vintilă, Rășinaru, Rafinsky; Bogdan, Moldoveanu, Auer, Lengheriu, Cuedan.

GENOVA: Agostini, Geuta, Borelli; Villa, Bigogno, Figliola ; Arcari, Perazzolo, Bertoni, Scarabello, Cattaneo.

CAMPIONII EUROPEI

Din cauza „Cupei Mondiale", campionatul în unele țări a suferit amânare. In Germania finala s'a jucat Duminica trecută, iar la noi soarta titlului încă nici nu a fost decisă.

Iată lista campionilor.

ALBANIA: Tirana S. K.
ANGLIA: Arsenal.
AUSTRIA: Rapid.
BELGIA: Beerschot.
CEHOSLOVACIA: Sparta.
DANEMARCA: Boldklubben 93.
ELVEȚIA: F. C. Lugano.
FRANȚA: Sochaux.
GERMANIA: S. V. Hannover 93.
ITALIA: Ambrosiana.
JUGOSLAVIA: H. A. S. K.
LUXEMBURG: Spora.
OLANDA: Feyenoord.
PORTUGALIA: F. C. Porto.
ROMANIA: Rapid sau Ripensia.
SCOȚIA: Celtic.
SUEDIA: Sleipner (Norköpping).

In țările unde campionatul se joacă primăvara și toamna campioni sunt, echipele cari au câștigat în anul 1937.

Iată-le:

FINLANDA: Helsinskin I.F.R.
POLONIA: Cracovia.
NORVEGIA: Mjoendalen.

Câștigătorii „cupei" în țările respective:

ANGLIA: Preston North End.
AUSTRIA: Schwarz-Rot.
FRANȚA: Olimpique Marseille.
ELVEȚIA: Grasshoppers.
ITALIA: Iuventus.
ROMANIA: F. C. Rapid.
SCOȚIA: East Fife.

La Torino: Juventus-Kladno

Pe teren propriu, câștigătorul Cupei Italiei, Juventus, primește vizita echipei cehe S. K. Kladno.

Juventus în primul tur al Cupei Europei Centrale a eliminat pe Hungaria, manifestând o excepțională revenire de formă.

In special, în matchul de retur, când au câștigat cu categoricul scor de 6:1, „juventiștii" din Torino, au dat dovadă de marile lor posibilități.

Toată presa italiană a subliniat cu mare satisfacție excelenta performanță a echipei, arătând că Juventus și-a regăsit carburația din zilele de glorie, de acum câțiva ani.

Privind rezultatul obținut, nici S. K. Kladno nu este o formație de lepădat.

Când toată lumea era de acord că în fața campionilor iugoslavi a patra clasată a campionatului cehoslovac n'are nici o șansă. d o șansă, S. K. Kladno a răsturnat toate anticipările, eliminând pe H.A.S.K. din C.E.C.

Acest fapt a ridicat în mod explicabil moralul echipei cehoslovace, care va lupta azi cu disperare să scape cu cât mai puține goaluri dela Torino.

Echipele vor alinia următoarele formațiuni :

JUVENTUS: Amoretti-Foni, Rava-De Petrini, Monti, Varglien II-Bellini, De Filippis, Gabetto, Buscaglia, Busidoni.

S. K. KLADNO : Tichy-Smejkal, Kusala-Benes, Svaton, Novy-Hasplicka, Kloc, Seidel, Junek, Skala.

Matchul va fi condus de d. Klein (Ungaria).

Finala campionatului districtual la Timișoara

TIMIȘOARA, 9 (prin telefon). Mâine se dispută ultimul match în cadrul campionatului districtual : între Bohu (Jimbolia) și Rapid (Timișoara).

De ce n'au venit Lazăr și Jakab la București

„Nemzeti Sport" de eri, lămurește cazul jucătorilor Lázár și Jakab, cari nu au făcut deplasarea la București cu echipa Ferencváros.

Lázár este titularul postului de mijlocaș stânga, iar Jakab, urma să joace inter-dreapta.

Tânărului Jakab—care a fost atât de mult apreciat cu ocazia matchului pe care mânjii l-au susținut de Paști în Capitală — i s'a făcut rău în tren, așa că dela Szolnok a fost retrimis la Budapesta.

Lázár, a primit concediu și deaceea n'a mai venit la București.

D. dr. Melly, a explicat astfel : — *„Lázár a jucat în toate cele 26 matchuri de campionat, în toate partidele campionatului mondial și în primele matchuri ale C.E.C., așa că este obosit și merită să se odihnească.* (N. R. Cauza adevărată este că Lazar s'a însurat eri !). *De altfel în persoana lui* Posa, *dispunem de un mijlocaș, care se bucură de toată încrederea conducerii și a coechipierilor săi.*

STOP...

„Nemzeti Sport" *anunță—din sursă timișoreană — că Demetrovici va juca azi în echipa Ripensiei...*

...Probabil că timișorenii, încă n'au aflat că Demetrovici aparține de câteva zile... Venusului!

*

PESSER, — care după cum se știe fusese suspendat de federația germană, pentru jocul brutal prestat în matchul Germania-Elveția, la campionatul mondial, — a fost absolvit de restul pedepsei.

FOOT-BALL

Consolidarea football-ului ploeștean

La Ploeşti, o fuziune in fapt între Tricolor CFPV şi Prahova

Colaborare ideală între cele două grupări, care vor activa în categorii diferite

D. av. Jean Chițu membru la Tricolor CFPV, d. ing. Haret la Prahova

Eri la prânz, zarvă mare la federația de box, ca'n preajma unei adunări.

Dar nu era nici o consfătuire și nici o ședință a F. R. Boxului.

Avea loc, pur și simplu, cântarul boxeurilor de pe programul galei de aseară.

Și cum era și Gh. Popescu, firește că l-am zărit și pe d. Jean Chițu, admirabilul sportiv al „republicei".

N'am putut rezista și am intrat în vorbă cu d-sa despre footbal, însă.

CONSOLIDARE LA PLOEȘTI

— „Ce noutăți la Ploești, d-le Chițu?".

— „Dragă, o consolidare a grupărilor. S'a realizat o unitate de vederi care nu poate duce decât la progresul footballului ploeștean.

O FUZIUNE IN FAPT

Din vorbă'n vorbă, am aflat că — în sfârșit — s'a netezit calea spre acordul ideal dintre grupările Tricolor C. F. P. V. și Prahova.

Mai mult chiar, s'a ajuns într'un fel la mult așteptata fuziune între cele două cluburi.

— „E o fuziune în fapt, dar nu și de drept — ne-a spus d. Jean Chițu. Grupările vor continua să-și păstreze individualitatea.

Fiecare grupare va activa în categoria sa, dar între ele va fi o strânsă colaborare, atât din punct de vedere al jucătorilor, cât și din cel al conducerii".

SCHIMB DE JUCATORI

Intr'adevăr, în prezent s'a făcut un schimb, o „transformare de membri. După cum ne-a spus chiar d-sa, d. Jean Chițu este acum membru în conducerea Tricolorului C.F.P.V., iar d. ing. Haret membru în cea a Prahovei.

Iar în primul match oficial, Tricolor va prezenta în divizia A o echipă cu achiziții și jucători dela Prahova și aceasta în divizia B, cu jucători dela Tricolor.

Repetăm, o colaborare ideală, care va consolida și asigura viitorul soccerului ploeștean.

PLOEȘTIUL VA FI UN MARE CENTRU FOOTBALLISTIC

— „Dar tratativele dintre Prahova și Concordia?" — am continuat noi.

— „Sunt încă în curs.

Sper însă că, în curând, veți auzi și de acest acord și atunci Ploeștii va fi un centru footballistic redutabil și de mari posibilități".

Reamintim că este vorba de un larg sprijin material, pe care vrea să i-l acorde Prahovei, Soc. Concordia.

O EXTREMA DREAPTA... A ECHIPEI NAȚIONALE ȘI UN... CAMPION

Intre timp, Lucian Popescu urcase pe cântar și d. Jean Chițu s'a și grăbit să se apropie.

Ne-am grăbit și noi:

— „Incă ceva, d-le Chițu: cum se numește marele talent al Prahovei, care a marcat 9 goaluri într'un match?".

— „Are un nume foarte scurt, numai 4 litere".

— „?...

— „Dick! La anu', îl vezi în echipa națională pe extrema dreaptă.

Până atunci, să vii diseară să-l vezi pe Gheorghe, campion național.

La Baia Mare și Sibiu

Ultimii patru întârziați vor încerca să treacă victorioşi startul diviziei A

Azi după amiază, se va juca la Sibiu și Baia Mare, ultimele două partide din turul de calificare.

Phoenix după ce a fost învins cu 3—1 la Oradea de C. A. O. va încerca azi să se reabiliteze și să remonteze handicapul de două puncte cu care au fost învinși.

Se pare însă că C. A. O. care s'a deșteptat în ultimul moment din letargia în care se cufundase, nu este de loc de acord să părăsească divizia A și e probabil că-și va vinde cât mai scump pielea.

Dumineca trecută, C. A. O. a dovedit că pe lângă technica ce posedă jucătorii, nu în mai puțină voință, le este suficentă pentru a dispune de adversari, cât de redutabili. Maniera în care a învins pe Phoenix, a dovedit cu prisosință superioritatea oradenilor.

De data aceasta, matchul se dispună la Baia Mare.

In caz că C. A. O. va juca cu voință — cu aceeași cu care a jucat la Oradea — are șanse să-și conserve avantajul inițial.

Phoenixul este totuși o echipă bună, care a obținut rezultate excelente în campionat. Numai că jucătorii băimărenii sunt infinit mai puțin rutinați decât cei ai C. A. O.-ului.

In privința pronosticului noi credem că Phoenixul va învinge. Dar numai la un punct diferență și nu va reuși să scoată pe C. A. O.

U. D. R.—UNIREA TRICOLOR

La Sibiu se va disputa al treilea match dintre Unirea Tricolor și U. D. R.

Aceste două echipe au făcut la București un match memorabil, care s'a prelungit apoi și pe culoarele federației unde Unirea a cerut Craiova iar U. D. R. n'a primit. Comisiile până la urmă au ales Sibiul și au decis ca matchul să se dispute cu porțile închise.

Ulterior s'a revenit asupra acestei decizii și s'a hotărât ca matchul să se dispute cu public.

Azi după amiază, echipele vor lupta din nou.

Suntem siguri, că matchul va fi la fel de îndârjit și palpitant.

Cine va învinge până la urmă, este greu de spus.

Unirea Tricolor obor se pare că va fi lipsită de serviciile cătorva jucători de mare utilitate.

Cu toate acestea noi credem că bucureștenii vor reuși să învingă pentru că sunt cunoscuți prin vigoarea și energia cu care luptă.

Bine înțeles, că, nu este deloc exclusă și o victorie a U. D. R.-ului, cari după cum a jucat, în Capitală a dovedit că nu e de loc o echipă slabă.

Rapid (Viena) a câştigat pentru a 12-a oară campionatul Austriei

Incă una din „încheierile" Anschlussului, s'a săvârșit.

Viena a văzut ultimul campionat național.

Și cel din urmă campion al Austriei, e Rapid, care câștigă proba națională, pentru a 12-a oară.

Deacum încolo „Gau XVII", nu va da decât un simplu „Ligameister", care va juca în cadrul eliminatoriu al campionatului celor 17 ligi.

Leonida-Socec Lafayette şi A.S. Distribuția-Vergu se vor întâlni azi pe arena Venus

Matchul Ripensia-Ferencvaros care se dispută astăzi după amiază pe arena Venus se va bucura de două deschideri extrem de importante.

LEONIDA-SOCEC LAFAYETTE

Incepând dela ora 14,30, Leonida și Socec Lafayette își vor disputa întâietatea. Leonida, echipa care joacă un important rol în campionatul districtual, are în Socec un adversar demn.

Ținând seamă că echipele sunt de forțe apropiate, matchul se anunță strâns.

La fluerul d-lui Doja Ștefan echipele vor alinia următoarele formații:

LEONIDA: Ionescu, Zamfir, Rotărescu; Costea, Bujoreanu, Belțic; Rotilă, Florea, Cezar, Brâncoveanu, Curti.

SOCEC LAFAYETTE: Parashivescu; Alexandrescu; Sitaru; Antonescu, Artur, Schemberg, Emanoil, Barbu, Bărbulescu, Pokorny, Stănescu.

A. S. DISTRIBUȚIA-VERGU

La ora 14,30 se întâlnesc A. S. Distribuția cu Vergu.

Echipa cartierului Călărași, deși a trecut în vacanță, nu a neglijat antrenamentul și astfel, se va prezenta în cea mai bună condiție.

D-lui Petre Greculescu, care va conduce jocul i se vor alinia echipele:

A. S. DISTRIBUȚIA: Boghiu; Ionescu, Kizer, Papaianopol; Oprescu, Busuioc, Minciu, Constantinovici, Nelu, Sachelarie, Grecu.

VERGU aliniază echipa obișnuită.

Au mai demisionat:

Demetrovici (Chinezul) Csipai (Vulturii) Bulgakoff (I. A. R)

Deşi până la expirarea termenului mai sunt doar 5 zile, totuşi la F. R. F. A. sosesc puține demisii de jucători.

Eri s'au înregistrat următoarele:

Demetrovici (Chinezul).
Csipai (Vulturii).
Bulgakof (I. A. R.).
Erban (Dragoş Vodă).
Oseţki (Dragoş Vodă).
C. Chendi (Victoria-Cluj).

JUVENTUS și-a propus să-l achiziționeze pe Prassler

Arădeanul are însă contract cu A.M.E.F.A. până în 1939

In ultima ședință a comitetului clubului Juventus, s'a propus — după cum suntem informați — ca să fie achiziționat jucătorul Prassler de la A.M.E.F.A.

Nu știm dacă juventiștii au început tratativele, dar putem preciza că Prassler și-a prelungit contractul cu A. M. E. F. A. până în 1939, așa că nu se poate vorbi de o transferare la Juventus.

Mai ales că arădenii au declarat că nu renunță la Prassler.

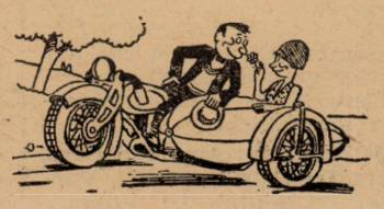

Comisia Superioară de Apel a redus suspendarea lui Florea şi a respins apelul U. D. R.-ului

După cum am anunțat, Comisia Superioară de Apel a ținut eri de dimineață o ședință excepțională, pentru a soluționa apelurile introduse de grupările Unirea Tricolor și U. D. R.

Ședința a fost prezidată de domnul Păduraru și s'a judecat în completul domnilor Macarovici, Schileru și Vintilă Ionescu.

FLOREA POATE JUCA AZI

Considerând că jucătorul Florea nu este recidivist, comisia a redus suspendarea de 15 zile dictată de C. C. N. la opt zile, astfel că Florea poate juca în matchul dela Sibiu.

APELUL U. D. R.-ULUI RESPINS

Apelul introdus de gruparea U. D. R. pentru majorarea pedepselor lui Iordache și Crețeanu, cari au fost avertizați de C. C. N., pentru insultarea publicului și amenințări aduse jucătorilor reșițeni, a fost respins ca nefondat.

DIN NOU UNIREA TRICOLOR

In sfârșit, comisia a respins apelul introdus de Unirea Tricolor contra unei suspendări pentru suma de 11.512 lei, provenind din taxe federale vechi.

Apelul acesta introdus acum o lună de zile nici nu a fost susținut de oboreni.

SFERTURI DE FINALA IN C. E. C.

RIPENSIA întâlneşte azi pe FERENCVAROS

Un match mare, în care se va ciocni technica pestană cu elanul românesc

– URMARE DIN PAGINA I-a –

form năvalnic pe care îl angrenau matchuri în care nu aveam nimic de pierdut.

Intr'o competiţie de elită, forţa românească s'a desemnat puternică.

In psichologia matchului de azi, intră un element nou, riscul.

Intâlnirea dintre Ripensia şi Ferencvaros nu mai este un simplu asalt pentru cucerirea unei recunoaşteri, care odată ratat să nu aducă după sine decât regretul unei încercări neisbutite şi al unui viitor mai frumos îndepărtat cu câţiva ani.

Avem în mâna noastră orizonturi largi pentrucă am dovedit în luptă însuşiri egale cu ale celor mai bune echipe.

In asemenea condiţiuni, prăbuşirea ar fi încă odată mai dureroasă, pentrucă am cunoaşte perfect ce puteam dobândi.

INTRE UJPEST ŞI FERENCVAROS

Paralela îşi are totuşi rostul ei, deşi acesta nu apare imediat şi cu destulă forţă.

Intre lupta cu Ferencvaros şi matchul cu Ujpest, dificultăţile polarizează mai abundent în jurul celei dintâi şi nu pentrucă echipa adversară e campioana incontestabilă a foot-ballului maghiar.

Deşi Ferencvaros este cea dintâi echipă a Ungariei şi cea mai recentă câştigătoare a Cupei, echipa de bază în C.E.C., rămânea totuşi Ujpest.

Echipa fabricelor Tungsram are posibilităţi mai fericite de adaptare la jocul de Cupă şi o uşurinţă naturală în faţa jocurilor eliminatorii.

Şi totuşi, un match cu Ferencvaros e mult mai greu, riscul unei asemenea întâlniri, mult mai mare, pentru că echipa are o însuşire mare, ce lipseşte lui Ujpest.

Recentul adversar al lui Rapid poate fi, la un moment dat, un perfect angrenaj tehnic, superior de departe, oricărui adversar.

Ferencvaros e însă întotdeauna o echipă cu legături sufleteşti, ce nu suferă fluctuaţii de formă.

Ujpest este o echipă de angajamente, care a schimbat numai atâţi centri înaintaşi, în cât ai face o echipă de valoare numai cu ei.

Ferencvaros este un club, ce-şi creiază jucătorii din copii unui cartier inedit, dar cu extraordinară vitalitate.

Această superioritate sufletească, existentă întotdeauna, este arma puternică a echipei ungare şi primejdia cea mare pentru şansele echipei româneşti.

UN MATCH CARE VA FI CU SIGURANŢA, FRUMOS

Matchul de azi, va fi în mod sigur, un spectacol de valoare, pentrucă se întâlnesc două echipe cu acelaşi stil, deschis, ofensiv şi accentuând la fel de puternic, activitatea liniilor de atac.

Ferencvaros este reprezentantul cel mai competent al jocului unguresc cu treceri simetrice, înfloriturl uneori inutile, dar întotdeauna frumoase, cu forţele echipei concentrate exclusiv în atac.

Ripensia joacă la fel, nu desigur ca desăvârşire tehnică, dar în orice caz, ca alură generală a modului de joc.

Această exclusivitate a atacului, care a dat şi maxima celebră că cea mai bună apărare e atacul, şi o fatală neglijare a apărării, vor aduce goaluri multe şi spectacolul va câştiga încăodată.

Iată pentruce, matchul de azi este matchul celor două înaintări şi rezultatul lui depinde exclusiv de ziua celor zece atacanţi.

Dacă cei cinci înaintaşi români, vor avea o zi mai bună decât adversarii lor direcţi, Ripensia poate câştiga, căci acesta este singurul compartiment în care poate întrece pe Ferencvaros.

Dacă această condiţie nu e îndeplinită, matchul este iremediabil pierdut, pentrucă linia de mijloc şi apărarea imediată a oaspeţilor, sunt net superioare celor româneşti.

DOCTORUL SAROSSI

Jocul acesta de posibilităţi ale celor două linii ofensive, mai are însă un aspect, care nu trebue ocolit cu nici un preţ.

Este forma doctorului Sarossi, omul care poate câştiga singur un match.

A dovedit-o cu prisosinţă în faţa unei apărări formate din Planica, Bürger şi Ctyroky, când a marcat numai puţin de şeapte goaluri şi mai recent în matchul cu Viena, când a marcat cele cinci puncte ale ungurilor, unui compartiment alcătuit din Platzer, Sesta şi Schmauss.

Dacă Sarossi este în formă, matchul nu mai poate fi câştigat, pentru motivul că el va izbuti să marcheze cel puţin un punct, mai mult de cât înaintarea timişoreană. In cazul acesta Cotormani va trebui să renunţe să-l mai ţină căci va fi în orice caz de prisos.

Firește, forma centrului maghiar este o posibilitate, dar nu e obligatoriu ca ea să se realizeze în proporţiile amintite, oricum însă Sarossi rămâne jucătorul, care poate câştiga singur un match de foot-ball.

TEHNICA ŞI DURITATEA LUI FERENCVAROS

S'au scris coloane întregi şi în repetate rânduri, despre aceste însuşiri pe care echipa pestană pare să le aibă desvoltate pe alocuri, în valoare maximă.

Desigur că pentru Sarossi, Magda, Tänzer jocul de foot-ball prezintă foarte puţine secrete tehnice după cum pentru Toldi, Koranyi şi Polgar, jocul atletic este un lucru obişnuit.

Nu trebuesc însă exagerate lucruri cari pot falsifica modul de vizionare a unui match ce poate fi frumos.

Cei trei jucători de mai sus pot juca dur şi masivul interstânga poate fi un campion incontestabil al avertismentelor, dar această duritate obişnuită pentru spectatorii din străinătate, este acceptabilă.

Aşa cum pentru noi va fi cu siguranţă, cea a lui Chiroiu, Bürger, Cotormani şi Bindea.

ŞANSELE ADVERSARILOR

In analizarea acestor şanse şi în eventuala formulare a unui pronostic, mărturisim

DOBAI

dela început că nu punem preţ mare pe cele două victorii realizate de Ripensia, asupra unui Ferencvaros, venit în turneu de plăcere.

Nu considerăm ca elemente de orientare, decât performanţe recente şi fapte, cari reprezintă altceva decât calcule de probabilităţi, îndepărtate şi fără rost.

Ripensia a eliminat pe Milano şi Ferencvaros pe Zidenice, într'un mod identic, ceia ce pe hârtie ar indica un rezultat egal.

Deci o victorie a Ripensiei îndreptăţită de avantajul necontestat al terenului.

Matchul dela Zidenice a arătat însă că Ferencvaros e în formă slabă, dar punctul acesta de reper, cade în faţa accentuatei reveniri arătate în matchul dela Budapesta.

Credem însă că aceste fapte, pot fi lăsate foarte bine la o parte, pentrucă nu pot interveni în deslușirea chestiunii şi că trebue să bazăm totul pe valorile în sine reprezentate de cele două echipe în prezenţă.

Şi aici, avantajul este de partea ungurilor, care reprezintă tehnică mai înaintată, ansamblu şi jucători mai buni dar mai ales rutina matchurilor pentru Cupa Europei Centrale, cari par a avea o psichologie proprie.

Avantajul terenului şi al publicului joacă firește un rol însemnat în această competiţie, dar totuşi noi credem că Ripensia va pierde la un punct diferenţă şi ca scor indicăm, fără nici un angajament, 3—2 pentru oaspeţi.

ARBITRUL

Va conduce matchul d. Barlassina, cunoscutul arbitru italian, care a mai arbitrat la Bucureşti matchul România-Cehoslovacia.

D-sa va fi ajutat la tuşe de d-nii: Jean Petrescu şi Tică Iliescu.

Firește, că pentru matchul de azi, delegarea arbitrului italian înseamnă în primul rând o recunoaştere a importanţei lui.

Ea este însă justificată mai mult de perspectiva unui match tare, excesiv de dur şi se ştie că d. Barlassina este cunoscut prin sancţionarea imediată a oricărei încercări de duritate excesivă.

FORMAŢIILE CELOR DOUA ECHIPE

„Never change the viner team", pare a fi maxima după care conducătorii celor două echipe, au alcătuit formaţiile de azi.

Intr'adevăr, „să nu schimbi niciodată echipa, care a câştigat", este punctul conducător al celor doi antrenori Pojar şi Hlaway.

Se vorbea la un moment dat de introducerea lui Schwartz în linia de atac a timişorenilor pentru a crea din nou aripa Schwartz-Dobay, superioară se credea, celei actuale Ciolac-Dobay.

Posibilitatea nu este cu totul exclusă dar în prezent cei doi antrenori au anunţat formaţiile, cari au câştigat în primul tur. Astfel că dacă nu a survenit nimic neaşteptat, cele două echipe vor juca în modul următor:

FERENCVAROS: Hada, Tatrai, Koranyi; Magda, Polgar, Posà; Tänzer, Kiss, Sarossi, Toldi, Kemeny.

RIPENSIA: Pavlovici, Bürger, Chiroiu; Lazăr, Cotormani, Deheleanu; Bindea, Beke, Marcu, Ciolac, Dobay.

Rapid va prezenta echipa

de Duminica trecută

(Continuare din pag. I-a)

O GRUPARE BINE ORGANIZATA

A. C. Genova este desigur o grupare din cele mai bogate şi bine organizate. Sediul la care am fost primiţi azi, este o clădire modernă compusă din 10 camere mari, frumoase şi mobilate cu cel mai bun gust.

Mărturisim că am fost plăcut impresionaţi de ordinea exemplară ce există acolo cât şi de raporturile excelente dintre conducătorii şi jucători.

PROGRAMUL ZILEI DE MAINE

Mâine, înainte de amiază jucătorii nu au impus vre-un program special. Singurul lucru ce au fost rugaţi este să nu părăsească hotelul.

După dejun băeţii se vor odihni până la începutul matchului. Echiparea se va face la hotel şi de aci se va porni direct la arenă.

LA CE ORA INCEPE MATCHUL

Matchul va începe la ora 18 după ora italiană (după ora noastră 19 n. r.).

TIMP FAVORABIL

In mod normal, la această oră este încă foarte cald pe aci. Dar dela venirea noastră se pare că timpul vrea să ne favorizeze, căci au fost încontinuu nori, dar fără să plouă. Dacă se va menţine şi mâine astfel, vom avea un timp admirabil pentru joc.

CE ECHIPE VOR JUCA

După declaraţiile preşedintelui „Genovei", italienii vor alinia următoarea echipă:

Agostini-Pinta, Borelli-Margi, Silla, Figliola - Bigogno, Perazollo, Arcari, Bertoni, Scarabella.

Rapidul va alinia aceeaşi echipă cu care a eliminat Ujpestul adică:

Rădulescu-Wetzer, Roşculeţ-Vintilă, Răşinaru, Rafinsky - Bogdan, Moldoveanu, Auer, Lengheriu, Cuedan.

TACTICA BUCUREŞTENILOR

Auer care este şi antrenorul feroviarilor va impune probabil echipei o tactică specială, care să îi asigure o puternică apărare. Dar bine înţeles că nici atacul nu va fi neglijat complect...

Amănunte de organizare pentru matchul Ferencvaros-Ripensia

Casele de bilete vor fi deschise la teren, la ora 10,30, deoarece în oraş nu se vor mai vinde bilete.

Porţile stadionului vor fi deschise la ora 13,30.

Primul match de deschidere Leonida-Socec începe la ora 14 şi 30.

Al doilea match de deschidere începe la ora 16,30.

Ferencvaros-Ripensia începe la ora 18,15.

Intrarea spectatorilor cari au carnete de federaţie, U.F.S.R. şi Straja Ţării, biletele nenumerotate, va fi pe strada Ştirbey-Vodă.

Federaţia ungară

a confirmat matchurile cu România B şi A dela 15 şi 16 Octombrie

Intr'unul din numerile trecute am scris că federaţia ungară a acceptat matchul cu România care se va disputa la 16 Octombrie la Bucureşti.

Eri a sosit confirmarea ungurilor. Forul maghiar înştiinţează federaţia noastră că a acceptat jocul cu România A din 16 Octombrie şi cel cu România B din 15 Octombrie.

Incât, ambele matchuri sunt definitiv perfectate.

AZI SE ALEARGĂ DERBY-UL CAILOR DE TRAP

Derby-ul... de totdeauna

Din totdeauna, Derby-ul a exercitat un adevărat miraj asupra tuturor oamenilor de curse.

DERBY!!... DERBY!!... DERBY!!....

Proprietari, antrenori, driveri trăesc, cu multe luni înainte de disputare, vrăjiți de acest țel.

Zi de zi, cu cât data Derby-ului se apropie, emoția se accentuiază, speranțele cresc la fel cu îngrijorarea. Amalgam de iluzii, Derby-ul creiază în lumea turfului o veritabilă psichoză, de care încetul cu încetul se contagiază și publicul și în așa fel se ajunge ca în ultima zi să nu se mai vorbească de altceva.

Aceasta a fost atmosfera din trecut, tot asta este și astăzi și cu certitudine că aceiași va fi și în viitor.

DERBY-UL DIN TRECUT

Originile Derby-ului de trap, le găsim la noi în țară, în anul 1924, când Bătăuș al d-lui Col. Georgescu se înscria ca prim nume în palmaresul probei.

De atunci, an de an, clasica probă s'a alergat făcând loc în palmares la nume, unele de mai mare rezonanță, altele de mai mică.

Un singur lucru a fost constant: progresul ca record.

Indiferent de diferențele de valoare intrinsecă a diverșilor câștigători, recordul s'a îmbunătățit, ajungându-se ca, dela recordurile de 1.38.9 și 1.42.5 stabilite de Bătăuș și In, să se meargă în ultimii ani în recorduri în jurul lui 1.30.

Citind numele câștigătorilor de Derby, găsim între ele și pe cele a celor două celebrități ale crescătoriei naționale, DOMNIȘORU și HARON.

DOUA AUTENTICE VEDETE

In ordine cronologică, Domnișoru se situează prima valoare autentică a crescătoriei naționale.

Câștigătorul Derby-ului, a manifestat o netă superioritate asupra colegilor de grajd, superioritate extinsă mai târziu și asupra tuturor alergătorilor timpului.

Și lucrul n'a fost prea ușor având în vedere că în acel timp activau Jeles, Bandi, Wapiti, Amarylis și încă mulți alții de clasă apropiată.

Supremația lui Domnișoru, drept cel mai bun produs al crescătoriei naționale, a durat până la apariția lui Haron.

Minunatul fiu al lui H. P. cu Hanerl și-a dovedit cu prisosință calitatea, încă dela vârsta de 3 ani când a stabilit recordul de 1.26.2.

La patru ani a câștigat Derby-ul, iar acum doi ani a reușit excelenta isprăvă de a merge în cursă regulată în recordul de factură internațională de 1.22.8.

Haron și Domnișoru au marcat două importante etape în mersul ascendent al crescătoriei naționale.

DERBY-UL DE ASTAZI

In acest an, clasica probă a patru-anilor români se prezintă la un potențial maxim de interes.

Faptul că numeroși concurenți sunt de clasă bună și de apropiate forțe, dă acestei de a XV-a ediții un farmec în plus.

A anticipa asupra câștigătorului, o facem în altă parte.

Un singur lucru consemnăm aci: oricine își va înscrie numele în acest an în palmaresul acestei probe, va fi un merituos câștigător și care desigur că va avea de spus un cuvânt greu în disputa din viitor pentru întocmirea ierarhiei trăpașilor ce activează la noi.

Niki Mihail Burilleanu

PALMARESUL DERBYULUI TRAPAȘILOR

Anul	CALUL	Dist.	Conducătorul	Recor.	PROPRIETARUL
1924	Bătăuș	1700	P. Borisiac	1.38⁰	Col. I. Georgescu
1925	In	1700	I. Matak	1.42⁰	C-sa Benckendorff
1926	Domnișoru	1700	Iv. Corsac	1.36	S. Schwartz
1927	Alfred	1700	M. A-sky	1.37⁰	B. și J. Marcu
1928	Gornist	2100	D. Viznovici	1.35⁰	D-na L. Iarca
1929	Vulcan	2100	I. Matak	1.34	A. și E. Rieber
1930	Răzvan	2100	S. Corol	1.33⁴	G. Mărzescu
1931	Petriș	2300	C. Slobozenco	1.31¹	G. Galchin
1932	Tulpina	2300	I. Hauser	1.31⁷	Herg. Rodica
1933	Iaz	2300	C. Slobozenco	1.33⁴	N. Stănciulescu
1934	Magnat	2300	M. A-sky	1.29⁸	I. Tulcianov
1935	Haron	2300	M. A-sky	1.31⁸	Grajdul Cemi
1936	Viziru	2300	Costandache	1.30⁸	Gr. Slobozia
1937	Cupidon	2300	Costandache	1.30	I. Pantelimon
1938	?	2300	?	?	?

La galop se aleargă Pr. Midnight

PRONOSTICURI

Reuniunea de astăzi dela Floreasca inseamnă punctul culminant al meetingului de vară organizat de S.N.I.C.

Dacă cele trei reuniuni anterioare au prezentat ori galopul predominând ori trapul, cea de care ne ocupăm astăzi este perfect echilibrată.

Reprezentat numeric în minoritate (doar 3 probe), calitativ, prin disputarea celui de-al XV-lea Derby, trapul prezintă o oarecare prioritate.

„Criterium al doi-anilor" contrabalansează superioritatea trapului.

Singură disputarea acestor două probe și reuniunea ar fi sortită unui veritabil triumf.

Dacă însă la aceste două puternice puncte de atracție, mai adăugăm și restul de șapte probe, ne găsim în fața unei reuniuni impecabile.

Galopul, programează șase probe, una mai pasionantă decât alta.

Ca semi-vedetă va figura Pr. NUERENBERG, la startul căruia vom găsi câțiva trei-ani de bună calitate dar nenorocoși în probele clasice.

Pr. Midnight va fi sortit să ne indice cine este cel de-al doilea clasificat în generația cea mai recent venită pe hipodrom.

Lupta dintre Răzvrătit, Bock, Pricina și Smaranda promite a furniza un spectacol de zile mari.

Trapul aduce cea mai disputată ediție a Derby-ului de la înființarea clasicei probe și până astăzi.

Faptul că Ben Hur, Pandur, Centaur, Currier, Champion jr., Ciclop și Duda sunt tot atâția concurenți cu șansă, promite să se transforme intr'un veritabil campionat și dacă alergarea (am dori-o în cel mai înalt grad) va fi lipsită de incidente, desigur că oricare va fi câștigătorul, va fi un veritabil campion al generației și virtuală vedetă a turfului românesc.

Programul trapului va fi completat cu disputarea Premiului Someș, deschis vedetelor turfului și Pr. Samum deschis cailor de categoria doua.

*

1. PR. FAISANE, rep. 1-a: Saturnus dacă ar fi bine, n'ar urma să facă eforturi prea mari spre a-și adjudeca acest premiu. Cum însă ultimele lui alergări nu sunt prea bune, îl vom neglija. Din rest, dacă va fi prezentată la plecare Carmen, ar fi cea mai îndreptățită să câștige. In lipsa ei, Stefania și Cin' te ține sunt cele mai calificate să-și dispute victoria.

Indicăm: CARMEN, Stefania, Cin' te ține.

2. PR. FAISANE, rep. 2-a: Amaranthe dacă ar fi numai umbra calului din toamna trecută, ar fi o quasi-certitudine. Prima capabilă să profite de un nou eșec al ei este Elada. Titirez — în progres de formă — n'ar fi exclus să câștige.

Indicăm : AMARANTHE, Elada, Titirez.

3. PR. MYRTIS: Baba Novak, n'a mai fugit de mai mult de un an. Ne mulțumim să-i menționăm șansa, dar nu-l putem indica în pronostic.

Intre Tuluța și Goldan, oricât de decăzută prima și în oricât progres s'ar afla armăsarul, la diferența de peste 10 kg. la care vor concura, se impune iapa.

Indicăm: TULUȚA, Goldan.

4. PR. NÜRENBERG: Getta care are la activ o serie de excelente performanțe în acest an, va putea dispune — dacă se va acomoda cu pista de nisip, de Frunză, care în baza unei linii directe bareză pe Obor.

Indicăm: GETTA, Frunza.

5. PR. LE BARARD: Bookko, oricât de bine ar fi, apare barat în acest handicap, de Ghiauroaica și Costinel. Dacă cel de-al doilea n'ar avea o ultimă performanță mediocră la activ, n'am ezita nici un moment să-l instalăm favorit. Chiar și așa, făcând reticențele de rigoare, o vom face.

Indicăm: COSTINEL, Ghiauroaica, Boskko.

Pr. MIDNIGHT. Răzvrătit stă pe două victorii recoltate în loturi foarte bune. Smaranda, regulat a contat în cele mai selecte loturi ale generației. Un punct slab pentru ea, îl constitue faptul că nu credem să se impace prea bine cu distanța de 1200 m. ce comportă această cursă. Bock deși are la activ câteva performanțe onorabile, nu credem să fie încă de talia celor de mai sus. Rămâne: Pricina, care a impresionat în mod deosebit cu ocazia ultimei ieșiri publice.

Cum este susceptibilă de mari progrese, credem că va putea dispune de Răzvrătit.

Indicăm: PRICINA, RAZVRATIT.

7. Derby-ul de trap. Ben Hur, Pandur, Centaur și Curier sunt concurenții cari au stabilit cele mai bune performanțe până acum. In baza recordurilor stabilite, Pandur ar apare barat de toți cei de mai sus. Cum însă fiul lui Wapiti de abia acum va atinge maximum de formă, credem că va fi un serios concurent. Ba mai mult, cine il va învinge, acela va fi câștigător al probei.

Această ispravă, noi o vedem realiată de Ben Hur, care până acum a făcut tot ceiace i-s'a cerut. In plus, ultimele valori arătate la antrenament il îndreptățesc să capete titlul de campion al patru-anilor.

Centaur din rest, dacă alergarea va fi lipsită de trenă, va putea procura o surpriză.

Indicăm: BEN HUR, PANDUR, CENTAUR.

8. PR. SOMEȘ: Dacă Josedale Margot ar deține forma din ziua când a trotat kilometrul pe 1.28.6 ar fi cea mai îndrituită să-și adjudece acest premiu. Cei mai periculoși adversari ai pensionarei lui Grünwald apar Voraus și Kanada.

Primul, deși deține cea mai bună formă, dovadă recenta victorie recoltată asupra Opankăi, prezintă seriosul inconvenient că nu se împacă prea bine cu distanța probei.

Deși Kanada ne-a servit ieri o veritabilă revelație, nu credem că totuși să poată dispune la egal de Voraus.

In ultimă instanță rămân deci Josedale Margot și Voraus. Primind 100 metri avanțaj, iapa americană credem că va putea dispune de Voraus.

Indicăm: JOSEDALE MARGOT, Voraus.

9. PR. SAMUM : Ghimp, Ducesa și Eggy apar ca mai bine situați în această alergare.

Dacă primul va beneficia de un start acceptabil, credem că primind 60 m. dela Ducesa — în maximum de formă — o va putea bate.

Eggy dacă nu va comite greșeli prea mari este prima în măsură să dispună de cei mai de sus dacă vor comite greșeli.

Indicăm: GHIMP, Ducesa, Eggy.

Programul alergărilor

I. PREMIUL FAISANE — Welter-Handicap — 1400 metri
18.000, 2800, 1400, 750 lei
(Repriza I-a)

D-na Zoe I. Lungu	Weekend	63	*Vincent*
Herghi. Cislău	Bairam	61	*Enescu Gh.*
D-na A. Gill	Cin'te ține	59½	*Gill J.*
G-ral Constanțiu și Magdalino	Avanti	58	*0*
R. Polizu-Micșunești	Saturnus	57	*0*
Al. Ionescu	Peldas	56½	*Ilinca*
Herghi. Cislău	Korvin	56½	*0*
A. Hananel	Carmen	55	*0*
A. Hananel	Neta	54½	*0*
A. și E. Rieber	Sukore	54	*0*
Lt. Răureanu	Răscoala	52	*Direr*
Colonel G. Săvoiu	Bolea II	51½	*Mullot*
M. Antonescu	Ștefania	48½	*Huțuleac*
A. Dumitraș	Rastel	48	*0*

II. PREMIUL FAISANE — Welter-Handicap — 1400 metri
18000, 2800, 1400, 750 lei
(Repriza II-a)

Herghi. Cislău	Mayar	62	*Urdăreanu*
Leon Grigorescu	Nelson	60½	*0*
Colonel Polizu-Micșunești	Elada	60½	*Enescu G.*
Herghelia Scroviște	Bondar	60	*Ilinca*
Căpitan O. Georgescu-Saidac	Răzor	58½	*Vincent*
T. Cămpeanu	Marmara	57½	*0*
Locot.col. Tr. Romano	Băbuca	57	*0*
Grajdul Renee	Moft	53½	*0*
D-na F. Boga	Amaranthe	52½	*Gosztonyi*
D-na T. Marinescu	Hotoaica	52½	*0*
D-na A. Gheorghe	Natașa	52	*Cucu*
Col. Dumitriu M.	Titirez	50½	*Logofătu*
Ch. Nirescher	Lăpușneanca	50½	*Huțuleac*
Grajd. Mircea	Acacia	50	*0*

III. PREMIUL MYRTIS — 1600 metri
20000, 3000, 1500, 800 lei

D-na Olga Georgescu	Geza	62	*0*
Hergh. Cislău	Tuluța	57½	*Urdăreanu*
P. Logadi	Baba Novak	59	*Gill J.*
G. Negropontes	Loti	55½	*0*
Ch. Nirecher	Pok	61	*0*
Ch. Nirescher	Lăpușneanca	50½	*0*
Em. Em. Săvoiu	Nolcică	60½	*Huțuleac*
S. Schwartz	Goldan	64	*Vincent*
I. Vlădăianu	Frunză	55½	*0*

IV. PREMIUL NURENBERG — Alergare mixtă — 1500 metri
30000, 4500, 2500, 1200 lei

Herghelia Cărăpciu	Getta	53	*Huțuleac*
G. Negropontes	Obor	54½	*Cucu*
G. Negropontes	Loti	55½	*Vincent*
I. Vlădăianu	Frunză	55½	*Gill J.*

V. PREMIUL LE BAVARD — Handicap — 1600 metri
20000, 2000, 1500, 800 lei

Leon Grigorescu	Boshko	64	*Enescu G.*
I. Vidrighin	Kasandra	63	*0*
A. Hananel	Carmen	61½	*Cucu*
A. și E. Rieber	Sukoro	61	*Ilinca*
G. Negropontes	Loti	60	*0*
Lt. Răureanu	Răscoala	59	*0*
G. Negropontes	Obor	59	*0*
Căpitan A. Constantinescu	Ghiauroaica	57½	*Logofătu*
Grajd. Brașov	Goblin	57½	*Mullot*
R. Polizu-Micșunești	Li	57½	*0*
Em. Em. Săvoiu.	Costinel	48½	*Huțuleac*

VI. PREMIUL MIDNIGHT — Criterium al 2-anilor) — 1200 m.
50000, 8000, 4000, 2000 lei

Căp. O. Georgescu	Răzvrătit	56	*Enescu G.*
D. Grigorescu și Popescu-Letea	Smaranda	54½	*Huțuleac*
Herghelia Scroviște	Doinița	54½	*Mullot*
Herghelia Scroviște	Pricina	54½	*Ilinca*
G. Negropontes	Bock	56	*Vincent*
G. Negropontes	Cocotte	54½	*Cucu*
S. Schwartz	Cornița II	54½	*0*

VII. DERBYUL ROMAN DE TRAP — Grupă—2300 m.—192.000 lei
120.000, 38.400, 19.200, 9.600, 4.800 lei

D-na E. Ionescu.	Curier	2300	*G. Ghinea*
Maior P. Petrovici	Pandur	2300	*I. Crotenco*
N. Stănciulescu	Legionar	2300	*Andreyevski*
Gh. Iordănescu	Eftin	2300	*G. Crainic*
T. Tassopol	Ben Hur	2300	*T. Tassopol*
N. Stănciulescu	Ciclop	2300	*Slobozenco*
P. Lazăr	Sonora	2300	*I. Zabelin*
Herghelia Rodica	Duda	2300	*I. Szabo*
D-na Ec. Ionescu	Champion jr.	2300	*E. Fischer*
A. Iordănescu	Centaur	2300	*M. Pavlic*
A. Niculescu	Voința	2300	*Gaidaev*

VIII. PREMIUL SOMEȘ — Condiție — 2000 metri — 19.500 lei
13000, 3600, 2000, 900 lei

C. Müller	Josed. Margot	2040	*Grünwald*
D-na M. Ionescu-Bordei	Fama	2100	*S. I. Bordei*
Grajdul Sterea	Kanada	2140	*E. Fischer*
D-na A. Ionescu	Voraus	2120	*D. Dobrescu*

IX. PREMIUL SAMUM — Cursă după record—1600 m.—15.000 lei
10000, 2800, 1500, 700 lei

N. Stănciulescu	Ghimp	1600	*Slobozenco*
I. Franc	General Worth	1620	*S. Corol*
Florea Constantinescu	Zalud	1620	*D. Dobrescu*
G. Adem.	Eggy	1620	*M. Pavlic*
D-ra M. Demetriade	Peter Worthy	1620	*Cr-dorescu*
Grajd. Petru-Sebastian	Fruntaș	1640	*P. Borisiac*
C. Păcureanu și E. Hermelind	Igor	1640	*G. Gram*
Dr. I. Pantelimon.	Guardian Girl	1660	*Costandachi*
D. Bărbănța	Pacahantos	1660	*Crotenco*
C-sa E. Benckendorff	Naverno	1660	*Terehov*
T. Tassopol	Ducesa	1660	*Tasopol*
Al. G. Fotescu	Catinca	1680	*G. Ghinea*

Indicațiile noastre:

1. **Carmen, Ștefania, Cin'te ține**
2. **Amaranthe, Elada, Titirez**
3. **Tuluța, Goldan**
4. **Getta, Frunză.**
5. **Costinel, Ghiauroaica, Boshko**
6. **Pricina, Răzvrătit.**
7. **Ben Hur, Pandur, Centaur**
8. **Josedale Margot, Voraus**
9. **Ghimp, Ducesa, Eggy.**

Eri la Floreasca

Reuniunea outsiderilor

Deși disputată pe o căldură toridă, reuniunea de eri de la Floreasca a recoltat un frumos succes.

Public numeros a umplut tribunele hipodromului și nimeni dintre cei ce au înfruntat rigorile soarelui n'a avut ce regreta, căci sportul la care a asistat a fost de impecabilă calitate.

Lucru era ușor de bănuit căci programul se prezenta impecabil din toate punctele de vedere.

Atât cele 4 alergări de galop cât și cele cinci alergări de trap au furnizat tot atâtea alergări pasionante.

ATAT LA GALOP CAT ȘI LA TRAP, SOSIRI STRANSE

Dacă una dintre condițiile ca o reuniune să fi renunțat ca loturile să fie bogat alcătuite, cea esențială cere ca luptele să fie strânse și sosirile cât mai compacte.

Ei bine, cea mai pregnantă caracteristică a reuniunei de eri a constituit-o luptele acerbe date în majoritatea probelor și mai ales a unor sosiri cari au procurat numeroase emoții.

La galop, premiile RAN HENEK și HOMOROD au avut drept intervale la sosire modicele cap ½ lungime, iar la trap premiile Suceava, Slobozia și Ramona au prezentat sosiri cum rar se pot întâlni în decursul unui an, necum al unei singure reuniuni.

ECHILIBRU INTRE FAVORIȚI ȘI OUT-SIDERI

O altă caracteristică a acestei reuniuni, a constituit-o faptul că atât amatorii de favoriți cât și cei de out-siderі au găsit prilej de a fi satisfăcuți.

Interesant este, că și marii favoriți de calibrul Naplopo și tot ce-au oferit este satisfăcătoaore, deci peste egalitate.

In domeniul out-siderilor, Ticu și Aventurier au oferit frumoase cote de peste 10/1.

In acest mod, toată lumea a fost mulțumită.

PRINTRE CAȘTIGATORI

La galop, câștigătorul care a produs o mai puternică impresie, a fost Geza.

Complet refăcut, pensionarul d-nei O. GEORGESCU a procurat o frumoasă satisfacție nouei sale proprietare.

Victoria a fost binevenită, deoarece desigur că va da un bun impuls sportivei sale proprietare care și deacum înainte va consimți la noui sacrificii.

Consolatoare a fost victoria lui Nelson venită după un întreg șir de onorabile performanțe.

Totodată această victorie a adus pe tabela antrenorilor — pentru prima oară în acest an — numele lui MAK INTYRE.

Îi urăm acestui destoinic profesionist noui succese și cea mai categorică afirmare pe care meritele lui îi-o îndreptățesc.

TICU, câștigând premiul Ranhenek, a făcut dovada revenirei la buna valoare. Un cuvânt de bine și pentru GOSZTONYI care de data aceasta a încălecat o cursă foarte frumoasă.

NAPLOPO A CAȘTIGAT PREMIUL RIVIERA

La trap, proba principală a zilei, a revenit lui Naplopo.

Repus pe picioare, pensionarul d-lui Căpitan Ionescu va procura din nou multe satisfacții sportivului său proprietar. Desigur că această victorie, îl va decide pe d-nul Căpitan Ionescu să mai aducă un suflu nou formației sale, așa cum ne obișnuise în trecut.

TUTUN PROMOVEAZA IN RANDUL VEDETELOR GENERAȚIILOR

Dispunând de Ghid, dela care primea doar 40 m., Tutun a arătat o excelentă valoare care îl promovează definitiv în rândurile celor mai valoroase exemplare ale generației trei anilor.

Stilul victoriei dovedește pe Tutun drept un viitor adversar redutabil pe distanțele potorivite fondiștilor și nu ne-ar mira ca pe aceste parcursuri să searate cel mai bun.

Citiți în pag. 8-a

Rezultatul technic

HIPISM

Informaţii

● **Alergările de astăzi dela Floreasca încep la ora 15 precis.**

● *Antrenorul herghe liei Cislău, d. căpitan Guliano, ne roagă să arătăm că socoteşte complet inexactă performanţa pensionarei sale TULUŢA, din PREMIUL CARAMEL.*

● Eri la Floreasca şi-au ameliorat recordul carierii :

TUTUN cu 8 zecimi de secundă; noul record 1.32.5.

POENIŢA cu 4 zecimi de secundă ; noul record 1.32.5.

AVENTURIER cu 6 zecimi de secundă ; noul record 1.36.1.

MAKVELE cu 6 zecimi de secundă ; noul record 1.35.

● **Pariul Austriac, început ieri la Floreasca cu suma de 40.680 lei, ajuns cu cota de 50% din sumele jucate la 52030 lei.**

Numeroasele victorii de out sideri înregistrate pe ziua de eri, a condus la închiderea austriacului.

● Eri la Floreasca, au fost amendaţi:

I. CROTENCO cu 1000 lei pentrucă în parcursul Premiului Suceava, n'a reţinut pe iapa Isabela când a început să meargă neregulat.

I. COSTANDACHE cu 200 lei pentrucă a rupt banda la plecare în Premiul Riviera.

CAP. C. IONESCU cu 200 lei pentrucă Naplopo a fost prezentat cu harnaşamentul în neregulă în Premiul Riviera.

GH. HORVATH cu 500 lei pentru rea voinţă la start.

G. ENESCU cu 500 lei pentru rea voinţă la start.

● La event sau plătit ieri cotele:

Peldas-Nelson, trib. 154, pel. 180.

Nelson-Ticu, trib. 600, pel. 347.

Ticu-Geza, trib. 1350, pel. 218.

Ideal-Naplopo, trib. 157, pel. 142.

Naplopo-Tutun, trib. 208, pel. 160.

Tutun - Aventurier, trib. 1357, pel. 214 câmp.

Aventurier-Havana, trib. 262, pel. 685.

● **Pariul austriac ce se organizează astăzi pe hipodromul Floreasca, va avea drept miză iniţială suma de 52030 lei.**

Cum jocul va fi extrem de susţinut, este foarte probabil ca austriacul să depăşească suma de 100.000 lei.

La acest austriac vor conta cele 6 alergări de galop şi prima de trap.

● **Derby-ul Trăpaşilor Români va fi radiodifuzat de posturile noastre Bucureşti şi România, între orele 18.15 — 18.45.**

Oficiul de speaker a fost încredinţat confratelui nostru d. Toto Murgăşanu, secretarul general al S.N.I.C.-ului.

● **Având în vedere importanţa reuniunei de astăzi când se dispută Derby-ul Român de Trap, S.N.I.C.-ul pune în vedere conducătorilor să se prezinte cu :**

sulkiurile vopsite ;

harnaşamentul în bună stare ;

cazace şi pantaloni curaţi.

REZULTATUL TECHNIC

— Ziua III-a, Sâmbătă 9 Iulie 1938 —

I. Premiul Curcubeu — Vânzare — 1500 metri
15.000, 2500, 1000, 500 lei.

1	Peldas	58½	*Cucu*	38	23	Câştigat
2	Elvira	49½	*Iosza*	99	120	2½-½-2½
3	Balsors	56	*Ilinca*	16	18	lung.
4	Zori de Zi II	36½	*Oprescu*	135	180	Durata
	Invers	46½	*Crişan*	74	108	1'38³/₄
	Poiana	36	*Huţuleac I.*	902	360	
	Domnesc	41½	*Tănase*	143	360	

PELDAS (Light Hand şi Parodia) aparţine d-lui Aă M. Ionescu.
Pariu Mutual: Tribuna, 38, 21, 45. Peluza, 23, 63, 53.

II. Premiul Fântânele — Handicap — 1600 metri
18.000, 2800, 1400, 750 lei.

1	Nelson	55	*Enescu G.*	39	36	Câştigat
2	Accacia	45	*Crişan*	43	39	½-1½-½
3	Spătar	51	*Cucu*	86	90	lung.
4	Jessica	50	*Logofătu*	184	116	Durata
	Moft	48½	*Huţuleac*	37	35	1'44³/₄
	Gluma	54	*Isza*	46	40	
	Credinţa	57½	*Garner*	218	233	
	Puişor	51	*Mullot*	114	189	

NELSON (Leander şi Neva) aparţine d-lui Leon Grigorescu.
Pariu Mutual: Tribuna, 39, 16, 15, 22. Peluza, 36, 16, 17, 21.

III. Premiul Rauhenek — Handicap — 1200 metri
20.000, 3000, 1500, 800 lei.

1	Ticu	56	*Gosstony*	103	123	Câştigat
2	Cremene	46½	*Crişan*	83	157	cap—½—1
3	Balihoo	60	*Gill J.*	64	73	lung.
4	Etiquette	55	*Garner*	49	57	Durata 1'21
	Vigo	55½	*Cucu*	19	17	
	Micşunea	56	*Vincent*	54	33	
	Bucurescioara	52½	*Mullot*	54	33	

TICU (Blanc şi Tally-hó) aparţine d-lui T. Câmpeanu.
Pariu Mutual: Tribuna, 103, 42, 31. Peluza, 123, 40, 54.

IV. Premiul Homorod — Handicap — 1800 metri
20.000, 3000, 1500, 800 lei.

1	Geza	59½	*Mullot*	32	39	Câştigat
2	Luţa	60½	*Horvath*	122	78	gât—½—1
3	Pock	53³/₄	*Garner*	24	33	lung.
4	Kassandra	56½	*Enescu G.*	74	72	Durata 1'58
	Cărăbuş	48½	*Logofătu*	122	93	
	Foulaubin	58½	*Vincent*	37	36	
	Duce	41½	*Oprescu*	550	282	

GEZA (Leander şi Chloe) aparţine d-nei O. Georgescu.
Pariu Mutual: Tribuna, 32, 19, 42. Peluza, 39, 18, 31.

V. Premiul Suceava — Handicap — 2200 metri
11.000, 3000, 1700, 800 lei.

1	Ideal	2240	3.20¹	1 29³	*N. Gaidaew*	71	97
2	Bruma II	2200	20⁵	31¹	*Komarniţki*	142	113
3	Ieroşca II	2240	20⁹	29⁷	*Slobozenco*	103	117
4	Katy Caid	2260	21²	29	*S. Corol*	24	23
	Cupidon	2260	22²	29⁵	*Drăgotescu*	39	49
	Talaz	2240	24	31¹	*C. Dumitr.*	206	160
	Colina	2240	26²	32¹	*I. Szabo*	138	94
	Pleava	2240	26²	32²	*D. Dobrescu*	828	704
	King Worthy	2200	26⁸	34	*G. Ghinea*	173	176
	Rugina	2220	31⁵	35³	*Costand.*	39	49
	Oswalda	2220	32⁴	35⁷	*M. Pavlic*	414	391
	Isabela	2200	20	30⁹	*I. Crotenco*	118	

IDEAL (Elector şi Igen ö) aparţine d-lui I. Bugulescu.
Pariu Mutual: Tribuna, 71, 21, 29, 45. Peluza, 97, 28, 42, 36.

VI. Premiul Riviera — Record — 2000 metri
18.000, 5000, 2700, 1300 lei.

1	Naplopo	2020	2.56²	1.27²	*D. Dobrescı*	20	17
2	Kanada	2040	56⁷	26⁶	*E. Fischer*	61	78
3	Champion	2060	57²	26	*G. Ghinea*	54	62
4	Blondella	2000	58	29	*T. Marcu*	42	77
	Roland D.	2100	59²	25³	*L. Grünw.*	45	38
	Rosalinde	2020	dep.	—	*Costandache*	532	552

NAPLOPO (Wolfpassing şi Pavia) aparţine d-lui Căp. C. Ionescu
Pariu Mutual: Tribuna, 20, 17, 38. Peluza, 17, 16, 21.

VII. Premiul Slobozia — Condiţie — 2000 metri
13.000, 3600, 2000, 900 lei.

1	Tutun	2040	3.08⁶	1.32⁵	*Slobozenco*	44	50
2	Ghid	2080	08⁶	30⁷	*A-dreyeskı*	15	14
3	Poeniţa	2040	08⁸	32⁵	*I. Szabo*	33	42
4	Strengar	2020	dep.	—	*Podoleacov*	164	38
	Cavaler	2020	op.	—	*N. Ionescu*	843	322

TUTUN (Bandi şi Turma) aparţine d-lui N. Stănciulescu.
Pariu Mutual: Tribuna, 44, 13, 11. Peluza, 50, 13, 11.

VIII. Premiul Suter — Condiţie — 2100 metri
10.000, 2800, 1500, 700 lei.

1	Aventurier	2140	3.25⁶	1.36¹	*T. Popa*	1358	129
2	Makrele	2180	27	35	*L. G-wald*	360	210
3	Spic	2160	28²	36⁴	*Gram*	45	51
4	Eggy	2220	31⁵	35³	*M. Pavlic*	30	27
	General Worth	2200	32⁶	36⁶	*S. Corol*	60	56
	Busuioc	2220	33⁷	36³	*G. Ghinea*	86	78
	Mister	2120	39²	43⁴	*Costandache*	89	82
	Luna II	2100	40⁸	45¹	*I. Crotenco*	327	337
	Sultana	2180	47⁵	44⁴	*I. Zabelin*	157	224
	Handicap	2120	33	40⁵	*P. Borisiac*	156	421

AVENTURIER (Ayanti II şi Turtucaia) aparţine d-lui B. Marcu
Pariu Mutual: Tribuna, 130, 58, 62, 25. Peluza, 129, 30, 39, 21.

IX. Premiul Ramona — Grupa F. — 1600 metri
12.000, 3.500, 1800, 900 lei.

1	Havana	1600	2.19²	1.27	*A-dreyevsky*	39	37
2	Edith	1600	19⁸	27⁴	*I. Crotenco*	—	—
3	Amsel	1600	19⁸	27⁴	*M. Pavlic*	—	—
4	Stuf	1600	20²	27⁶	*I. Szabo*	—	—
	Valenţio	1600	21⁷	28⁸	*G. Crainic*	—	—
	Jade	1600	21⁸	28⁶	*N. Gaidaev*	—	—
	Peceora	1600	27¹	31⁹	*D. Dobrescu*	—	—
	Wodka	1600	32³	35²	*N. Terehov*	—	—

HAVANA (Texas şi Hanerl) aparţine d-lui I. Tulcianov.
Pariu Mutual: Tribuna, 39, 17, 25, 19. Peluza, 37, 19, 21, 27.

NATAŢIE

La strandul Kiselef, s'a desfăşurat eri prima reuniune a sezonului

Viforul Dacia a surclasat Metropola la polo pe apă

Comisiunea regională a federaţiei de nataţie, a făcut să se desfăşoare eri după amiază, în bazinul strandului Kiselef, prima reuniune nautică a sezonului.

Probele întrunirei nu au strălucit nici prin numărul participanţilor nici prin rezultate.

S'au realizat performanţe slabe, inerente unui început de sezon.

Matchul de polo pe apă, disputat de echipele grupărilor Viforul Dacia şi Metropola, nu a avut nici el darul să satisfacă, din cauza marei diferenţe de valoare.

Viforul Dacia a câştigat cu scorul astronomic de 14—0, punctele fiind marcate de: Fischet (7), Slăveanu (4) şi Levita (3).

D. Fischer a condus următoarele formaţii:

Viforul Dacia: **Teo Krantz, Papazolu, Barna, Levita, Puşcaşu, Fischer, Slăvescu.**

Metropola: **Apatty, Ballo, Stroescu, Anca, Manoliu, Nelu Iosif, Freund.**

REZUTATE TECHNICE

200 metri piept domni

1. O. Lahner (Tir), 3 min. 31 sec. 3;

2. Vasiliu II (C. F. R.), 3 min. 35 sec. 3;

3. Apatty (Metr.), 3 min. 50 sec.

100 metri liber domni

1. Slăvescu (V. D.), 1 min. 08 sec. 3;

2. Levita (Metr.), 1 min. 14 sec.

3. Papazolu (V. D.), 1 min. 16 sec.

100 metri liber doamne

1. D-na Ballo (V. D.), 1 min. 28 sec. 2;

2. D-ra B. Bexler (C. N. R.), 1 min. 40 sec;

3. D-ra Desy Cohn, 2 min. 04 sec.

100 metri spate domni

1. Rusu (Tir), 1 min. 28 sec. 2;

2. Bratan, 1 min. 38 sec.

100 metri piept doamne

1. D-ra Simany (V. D.), 2 min. 00 sec. 3;

2. D-ra B. Wexler (C. N. R.), 2 min. 00 sec. 4;

3. D-ra Igner, 2 min. 20.

50 metri liber domni

1. Nelson (V. D.), 33 sec. 3;

800 metri liber domni

1. R. Popescu (Metr.), 14 min. 10 sec. 1;

2. Tott (C. F. R.).

Polo pe apă

Viforul Dacia-Metropola 14—0 (6—0).

Clubul nautic B. N. R.

îşi inaugurează azi sediul

Miercuri 13 Iulie la ora 17, clubul nautic a Băncii Naţionautice, Comitetul federal a ţi-sediul pe malul lacului Floreasca, lângă strandul U. C. B.-ului.

Infiinţat anul acesta, clubul nautic B.N.R. este aţ doilea club din Bucureşti ca cel mai bine echipat, după „Metropola" a Uzinelor Comunale.

De altfel echipierii lui şi-au început activitatea în primăvara aceasta, luând parte cu succes la campionatele regionale ale Bucureştilor.

Din îndemnul d-lui ministru M. Constantinescu, guvernatorul B.N.R., clubul are menirea să se organizeze şi să se pregătească pentru a putea înfrunta echipele de prima clasă în canotaj.

D. arhitect Radu Dudescu conductorul clubului este destul de bine cunoscut în lumea sportivă pentru a-i arăta în plus meritele şi osteneala ce le depune pentru promovarea sportului nautic.

Inaugurarea se va face cu fastul obişnuit, sub patronajul d-lui ministru Mitiţă Constantinescu, fiind invitaţi toţi preşedinţii de cluburi nautice şi membrii federaţiei şi ai regiunii Bucureşti.

Dela federaţia de sporturi nautice

In seara zilei de 7 Iulie a. c. la sediul Federaţiei de Sporturi aNutice Comitetul Federal a ţinut o şedinţă specială pentru pregătirea Caravanei Nautice şi a Camiponatelor Naţionale dela Mamaia, cari vor avea loc la 15 August.

După cum s'a anunţat, caravana nautică va porni dela T.-Severin în ziua de 15 Iulie, sub conducerea d-lui lt. col. Pavlid parcurgând tot traseul Dunării şi eşind la mare până la Constanţa, distanţa întreagă fiind de 1.120 km.

Caravana Nautică se va disputa pe baza unui regulament întocmit de F.R.S.N., două remorchere vor însoţi tot timpul caravana.

F.R.S.N. a invitat toate cluburile nautice din ţară să trimeată cât mai mulţi participanţi şi pentru a le uşura sarcinile, a hotărît ca cheltuelile de întreţinere şi taxele de înscriere să fie suprimate, acestea suportându-le Federaţia.

Este regretabil că, faţă de dragostea şi sacrificiile ce se depun, cluburile nautice nu-şi trimit mai mulţi participanţi. In schimb cluburile militare înţelegând rolul acestei manifestaţiuni sportive, au ţinut să se înscrie în număr cât mai mare.

Durata de 30 zile, mediul sănătos al apei unde se face cât şi viaţa camaraderească a caravanei, condiţiunile financiare atât de reduse, constitue elementele cele mai ideale pentru petrecerea timpului de concediu.

In ceeace priveşte concursurile naţionale dela Mamaia, comitetul a desemnat persoanele cari se vor ocupa cu organizarea lor.

Noui recorduri mondiale nautice

La concursurile internaţionale de înot ce s'au desfăşurat la Helsingoer, campioana olimpică Ragnhild Hveger a bătut două noui recorduri mondiale.

Ragnhild Hveger are 18 ani şi în concursurile feminine de înnot liber, pe mila engleză şi la 1500 metri, a realizat, respectiv, timpurile de 23'11"5 şi 21'47"7.

Recordul trecut, al americanei Madison, era de 24' 34"6 pentru mila engleză, iar recordul de 1500 metri era deţinut de daneza Greta Frederiksen, cu 22'36"7.

Işi va măsura azi forţele cu

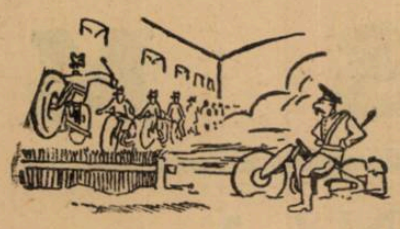

CICLISM

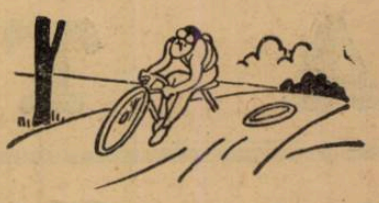

Astăzi se aleargă cea mai frumoasă şi mai lungă cursă de o zi: Handicapul Munţilor

O cursă dură şi un pronostic anevoios

Am scris indignaţi în numărul de eri, despre startul anemic al cursei de azi, fapt care acum 12-15 ore, întristase serios forul de specialitate şi mai ales pe conducătorul lui.

Veţi fi, desigur, surprinşi citind 35 de participanţi, în lista de mai jos.

Şi veţi fi şi mai miraţi, amintindu-vă că eri, vorbeam aspru de lipsa unor elemente din care, două, trei, figurează în actuala listă.

Insă să explicăm faptele.

START ANEMIC

Vineri seara, în preajma orei 8, ora de închidere a înscrierilor, am trecut pe la forul de specialitate, unde am întâlnit mina posomorâtă a d-lui Canarache, — vexat de faptul că până la acea oră, înscrierile nu depăşiseră cifra 10 — lipsind în mod cu totul surprinzător oamenii din rândul cărora urmează să se selecţioneze lotul pentru Bulgaria.

Situaţia era cât se poate de neplăcută, şeful „F.R.S.C".-ului exprimându-şi părerea de rău. că se vede forţat, în faţa unui astfel de fapt, să reflecteze la renunţarea în viitor a organizărilor de mare anvergură.

UN OBICEIU URAT

Faptul prezenta perspective din cele mai neplăcute şi gestul celor care se abţineau lăsa să se întrevadă intenţii de sabotare.

Dar iată că târziu, seara, au început să sosească adeziuni, cu mult după ora de închidere.

E în toată această chestiune, un obiceiu urât, foarte urât de a nu găsi timpul necesar să te înscrii în timp reglementar.

Totuşi, revenirea de ultimă oră asupra deciziei de a nu participa a lui Tudose, Hrenciuc şi a celorlalţi, nu le scuză cu nimic din culpa de a fi depăşit ora de închidere a înscrierilor, ceeace a făcut ca forul de specialitate să ne trimeată către ora 11 noaptea, lista participanţilor care, din lipsa de spaţiu n'a mai putut fi publicată.

Credem că odată cu acest capitol, care a prilejuit din parte-ne rânduri severe, se va sfârşi povestea întârzierei înscrierilor, un obiceiu urât, înrădăcinat în rândurile vedetelor.

Şi totuşi, inexplicabilă rămâne absenţa „metropoliştilor" Ţapu şi Pantazescu, a căror participare o aşteptam. Mai ales a secundului, care a făcut o cursă lamentabilă la 3 Iulie. Trebuia să se reabiliteze.

Ceilalţi „metropolişti" : D. Niculici, e militar, iar Safanov are o infecţie la picior, în urma unei căzături.

Aceşti doi au scuze.

PARTICIPANŢII

1. Petricioiu Dum. (ind)

C. TUDOSE

2. Vintilescu Corneliu (ind.)
3. Elefteria C. (ind.)
4. Sacâzlian (A.C.S.A.)
5. Lumitru Nicolae A.C.S.A
6. Schwartz Victor A.C.S.A.
7. Banay Carol (V. C. R.)
8. Beer Carol (V.C.R.)
9. Craighero Eug. (A.S.P.I.)
10. Mazilu Nic. (A.SP.I.)
11. Guzan Ion (A.S.P.I.)
12. Tudoroiu Ilie (A.S.P.I.)
13. Matei Const. (A.S.P.I.)
14. Radu Gheorghe A.S.P.I.
15. Ciorobea Const. A.S.P.I.
16. Fufa Alex. Pr. Nic.
17. Niculici Ion Pr. Nic.
18. Silivestru Ion Pr. Nic.
19. Mihaila Ion Pr. Nic.
20. Şerban Gheorghe Pr. Nic.
21. Ionescu Alex. (ind.)
22. Borş Ion (V.D.)
23. Mairian Zaharia (ind.)
24. Cristea Ioon (V.C.R.)
25. Encek Emil (ind.)
26. Theodorescu Cr. Pr. Nic.
27. Norhadian E. (Pr. Nic.)
28. Feordeanu Bucur A. S. P. I. M.
29. Vasiac Gh. (A.S.P.I.M.)
30. Hapciuc Gheorghe C. F. R.
31. Sandu Gheorghe V. D.
32. Hrenciuc Dum. Pr. Nic.
33. Tudose Const. Pr. Nic.
34. Dinu Ştefan Pr. Nic.
35. Nicolozzo V. (V.C.R.)

OFICIALII

In funcţiile oficiale ale probei vor oficia următorii d-ni:

Comisar general : Aurel Lascu.

Comisari de parcurs : C. Ţurcaş şi V. Munteanu.

Cronometror : N. Chircu.

Judecător de sosire : Mişu Antonescu.

PRONOSTICUL NOSTRU

Intr'o cursă atât de dură şi cu handicap, un pronostic apare tot ce poate fi mai dificil.

Şi totuşi, să trecem în revistă elementele şi să vedem care vor fi în baza calculelor hârtiei, alergătorii justificaţi, să aspire la victorie şi deci să furnizeze învingătorul zilei.

In categoria III se detaşează următorul mănunchiu: Mazilu, Guzan, Niculici, Silvestru şi Fufă.

La a doua, Ionescu Cristea şi Feordeanu.

La aşi, Tudose, Hrenciuc şi Hapciuc, secondaţi de Sandu şi Nicolozo, vor conduce ostilităţile.

In faţa acestei scheme, apar două ipoteze ; sau se contopesc toate categoriile, sau nu.

Prima este cea mai posibilă.

In acest caz, victoria nu poate scăpa unor Tudose, Hrenciuc, Nicolozo sau Hapciuc.

Care din ei ?

Astta rămâne de văzut pe teren.

Un lucru însă e cert.

In primele 5 locuri, se va găsi unul sau doi din celelalte categorii.

DE REŢINUT

Plecarea l aoda 8 dim., din piaţa Victoriei.

Sosirea după ora 5 la statuia aviaţiei (Şos. Jianu).

La Royaunne,

prima zi de repaus în „TURUL FRANŢEI"

Ilustrate, autografe şi preumblări; Italienii îşi vor schimba tactica

In etapa a patra, belgienii şi-au schimbat tactica de espectativă şi au eşit la atac.

Rezultatul s'a văzut : Vervaecke, „bătrânul" Felicien Vervaecke (33 ani) a câştigat etapa, urmat, în primele 5 locuri, de alţi doi belgieni : „locomotiva" Meulemberg (al 3-lea) şi Neuville (al 5-lea).

„CAND DOI SE CEARTA"

In primele trei etape, italienii şi belgienii s'au... „marcat" încontinuu, fapt depe urma căruia au căutat să profite ceilalţi, mai puţini favoriţi ai marei probe.

Etapa a IV-a însă, a lăsat să se întrevadă că marea bătălie nu este departe de a începe.

ZI DE REPAUS LA RAYAUNNE

Sâmbătă, 9 Iulie (eri) a avut loc prima zi de repaus.

După 4 zile de ploaie, vânt şi pe alocuri frig, — Iulie nejustificându-şi de fel denumirea de lună a lui Cuptor, — timp în care au fost parcurşi 968 km., cicliştii au „gustat" prima zi de repaus.

Băeţii s'au sculat târziu de tot.

Au lenevit în pat, apoi s'au dedat la obişnuita preocupare a zilelor de repaus: ilustratele.

Câţiva mai tineri, Naisse, Cosson, Mallet şi alţii, au plecat să viziteze oraşul, pe ale cărui străzi au fost obiectul de admiraţie al localnicilor.

Majoritatea, au fost asaltaţi să dea autografe.

„Bătrânii" versaţi în această cursă au preferat să stea lungiţi în pat toată ziua.

Astfel au făcut Dedé (Leducq), Magne şi Speicher, care printre şuete şi „bancuri", au discutat serios tactica pe care o vor adopta de aci încolo şi mai ales în Pirinei.

ES'a insistat deasemenea asupra greşelii de a-l fi lăsat pe Gallien, singur, în vânt, fără ajutor, ceeace a determinat handicaparea lui cu 8 minute.

Belgienii, deasemenea, s'au odihnit şi împreună cu managerul lor, în timpul unei excursii de o oră, cu automobilul, au discutat atitudinea pe care o vor lua de aci înainte.

Şi se pare că din etapa 5-a, vor trece serios la lucru.

In rândurile italienilor, domneşte o uşoară indispoziţie. Bartali nu se simte bine încă şi pare a fi departe de „Gino" din 1937.

Vicini de care se sperie mult belgienii încă nu şi-a făcut apariţia.

O CURSA VIU DISPUTATA

După aceste patru zile, un fapt s'a impus : „Turul Franţei" 1938 se anunţă viu disputat, iar lupta hotărîtoare, va începe Marţi când alergătorii vor ataca primele serpentine ale Pirineilor.

CAT MAI AU DE PARCURS

10 Iulie Royan-Bordeaux 193 km.
11 Iulie, Bordeaux-Bayonne 223.
12 Bayonne-Pau 115.
13 Iulie repaus.
14 Iulie Pau-Luchon 193.
15 Iulie repaus.
16 Iulie Luchon-Perpignan 260.
17 Iulie Perpignan-Montpellier 168 km.
18 Iulie Montpellier-Marseille 223.
19 Iulie Marseille-Cannes 199.
20 Iulie, repaus.
21 Iulie, Cannes-Digne 284.
22 Iulie Digne-Briancon, 284.
23 Iulie Briancon-Aix-l.-Bains 311.
24 Iulie repaus.
25 Iulie: Aix les Bains-Besancon 187 km.
26 Iulie : Besancon-Strasbourg 312 km.
27 Iulie: Strasbourg - Metz 170 km.
28 Iulie: Metz-Reims 181 km.
29 Iulie: repaus.
30 Iulie: Reims-Lille 200 km.
31 Iulie: Lille-Paris 270 km.
In total : 3.563 km.

Surâzători, înainte

de începerea marei probe

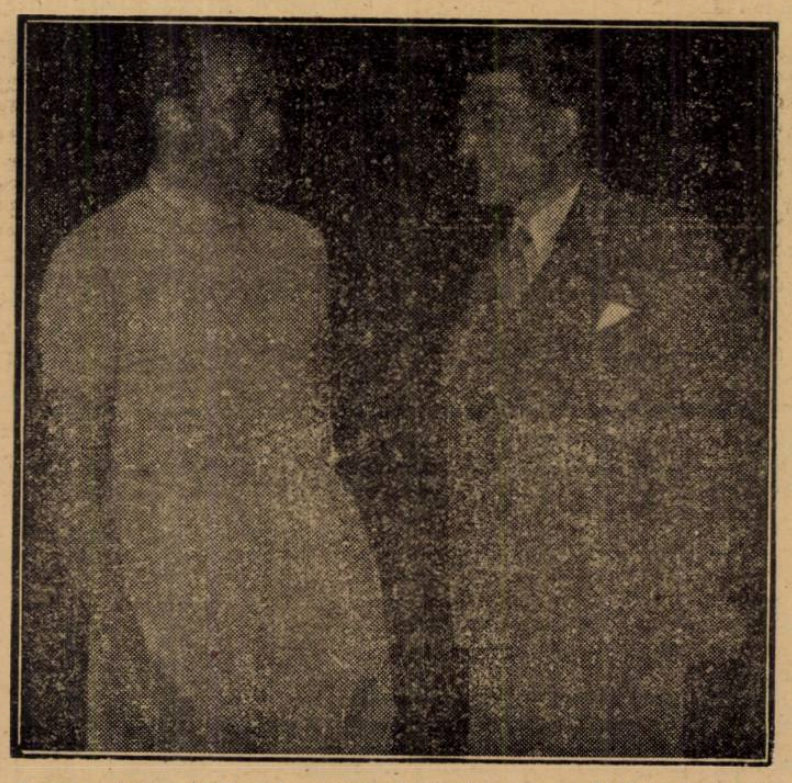

„Speranţele" culorilor franceze şi marile semne de întrebare: „bătrânii" Speicher (costum alb) şi Antoniu Magne

Citiţi

UNIVERSUL LITERAR

ATLETISM

Artimon Ghițescu s'a întors în Capitală

Campionul balcanic este entuziasmat de mișcarea sportivă italiană

Pe neașteptate, Artimon Ghițescu a sosit în Capitală și cum era și natural prima sa vizită a fost la A.N.E.F., unde eri s'au desfășurat campionatele regionale.

Nimerit prilej, pentru a sta câteva minute de vorbă cu atletul care ne-a adus anul trecut acea strălucită victorie la jocurile balcanice.

ENTUZIASMAT DE SPORTUL ITALIAN

„Mă reîntorc în țară, unde voi petrece vacanța, pentru a fi la sfârșitul lunei Septembrie din nou în Italia, ca să continue studiile".

Discuția noastră alunecă după cum este și natural, asupra problemelor sportive.

„Mă întorc pur și simplu entuziasmat de tot ceeace am văzut în Italia, realizările înfăptuite de regimul fascist, în domeniul sportului, sunt formidabile și o comparație cu ce se face pentru sport în țara noastră, o găsesc de prisos.

Ceeace m'a impresionat, este: sistemul metodic în care se lucrează, entuziasmul publicului pentru atletism și viața pe care o duc atleții în Italia.

Personal, am avut enorm de profitat, în special după antrenamentul pe care l-am făcut sub supravegherea antrenorului american Cow-

Am avut prilejul să constat cât de mult am de învățat și cât de înapoiat este sistemul de antrenament al atleților români.

In Italia, se fac sacrificii imense pentru antrenamentul atleților; filme documentare stagii de antrenament, maseuri, dușuri și bine înțe-

Reporterul nostru de vorbă cu atletul Ghițescu

les antrenori.

In acest domeniu, noi românii suntem mult înapoiați".

Asupra activității din timpul lunilor de vară, Ghițescu păstrează o rezervă semnificativă.

„Nu știu la ce concursuri voi lua parte, tot ce pot să declar, este că țin să mă odihnesc.

La concursuri nu voi lua parte în nici un caz neantrenat; este posibil să particip la meetingul dela Predeal și eventual la campionatele naționale.

Dar despre participarea și activitatea mea în domeniul atletismului, vom mai vorbi cu altă ocazie".

Ne despărțim de Ghițescu care răspunzând invitației juriului își face debutul în atletism, ca oficial.

GERMANIA

luptă astăzi pe patru fronturi

Atletismul german dă astăzi un nou examen, după strălucitul succes realizat la Paris, cu ocazia matchului Germania-Franța, când atleții germani au câștigat atât de categoric. Reprezentanții Germaniei luptă azi pe patru fronturi.

La Konigsberg, Germania va înfrunta echipa Poloniei; va fi desigur cel mai greu match pe care-l vor susține astăzi germanii; la Hamburg atleții Germaniei se vor întâlni cu cei din Danemarca; la Frankfurt, reprezentanții Reichului vor lupta contra Elveției, iar la Rotterdam se va desfășura matchul internațional femenin Olanda-Germania.

Cele patru întâlniri de astăzi, vor avea darul să dovedească imensele posibilități ale atletismului german.

Toate aceste matchuri vor servi ca o pregătire a atleților germani, în vederea marelui match: Statele Unite-Germania.

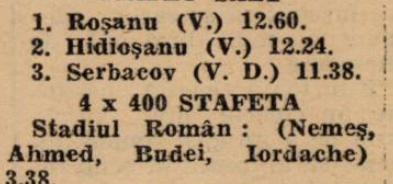

Prima zi a campionatelor regionale a dat rezultate satisfăcătoare

Organizare ireproșabilă. Dinu Cristea, Lăpușan și Cristea, eroii concursului

Campionatele de atletism ale ligii Muntenia s'au început sub cele mai frumoase auspicii; o organizare demnă de un campionat, un public destul de numeros și rezultate în general mulțumitoare.

Iată cum s'a soldat prima zi a regionalelor.

Vom menționa în special, modul occidental în care s'a desfășurat organizarea materială a campionatelor și munca depusă în acest scop de d. I. C. Petrescu, președintele ligii Muntenia, pentru care merită toate felicitările.

CUM S'AU DESFAȘURAT PROBELE

Prima probă a însemnat o netă victorie a tânărului Cristea care se pare că în București nu mai are rivali pe 100 metri.

In urma lui stadistul Crăciun și tânărul Ionescu, dela Venus, s'au impus.

Havaleț, fără să se întrebuințeze a câștigat aruncarea discului stil elenic.

O victorie promițătoare a realizat-o Ahmea pe 1500 m. Trebue să menționăm și cursa curajoasă a tânărului Twardowski, un element pe care se poate realmente conta. Fără adversari, Lăpușan a câștigat într'un stil impresionant cursa de 400 m. garduri.

La săritura în înălțime, rezultatele au fost mai puțin impresionante.

Ciaclan a câștigat net cu 1 m. 64 dar ceilalți concurenți nu au putut trece de 1 m. 50!

Dinu Cristea, într'o formă excelentă, care ne dă mari speranțe, a câștigat cu peste trei tururi în fața lui Gociu, Topală, etc.

Rezultate modeste la ciocan; excelentul debut al lui Roșianu la triplu salt și o victorie impresionantă, a Stadiului Român la 4x400 m. au complectat prima zi a regionalelor.

100 M. PLAT FINALA
1. Cristea (Venus) 11.4.
2. Crăciun (St. R.) 11.8.
3. Șt. Ionescu (V.) 11.9.
4. Hidioșanu (V.).
5. Haritiadi (V. D.).
6. Bandy (St. R.).

DISC ELENIC
1. Havaleț (Metr.) 33.36.
2. Ciaclani (V.) 29.10.
3. Gușacov (V. D.) 27.02.
4. Soare (St. R.) 26.36.
5. Stavri (V. D.) 26.21.

1.500 M. PLAT
1. Ahmed (St. R.) 4.21.5.
2. Tvardorvky (Vict.) 4.27.2.
3. Râșnoveanu (Victoria) 4.39.4.
4. Tr. Pop (V.) 4.50.
5. Burcescu (V.) 4.59.

400 M. GARDURI
1. Lăpușan (M.) 59.6.
2. Serbacov (V. D.) 1.04.2.
3. Vămanu (St. R.) 1.07.8.
4. Niță (V.).

INALȚIME
1. Ciaciani (V.) 1.64.
2. S. Nicolau (V. D.) 1.50.
3. Ludu (V.) 1.40.

10.000 M. PLAT
1. Dinu Cristea (St. R.) 34.11.
2. Gociu (St. R.) 36.34.
3. Topală (St. R.) 36.43.3.
4. Tudor D. (Pebe) 38.00.2.
5. Stancu (St. R.) 38.05.
6. Dinescu (V. D.) 39.39.

CIOCAN
1. Gușacov (V. D.) 27.19.
2. Slobozeanu (St. R.) 25.86.
3. Igna (St. R.) 23.25.
4. Stavri (V. D.) 17.25.

TRIPLU SALT
1. Roșanu (V.) 12.60.
2. Hidioșanu (V.) 12.24.
3. Serbacov (V. D.) 11.38.

4 x 400 STAFETA

Stadiul Român: (Nemeș, Ahmed, Budei, Iordache) 3.38.

Venus: (Manolache, Simu, Ohanian, Măruntu) 3.49.9.

V. Dacia: (Manova, Nartunian, Sucitu, Sebacov) 3.52.

CLASAMENTUL PE CLUBURI

Stadiu Român: 3 campionate.

Venus: 3 campionate.

Metropola: 2 campionate.

Viforul Dacia: 1 campionat.

A doua zi a campionatelor regionale

A doua zi a campionatelor se va desfășura astăzi, pe stadionul A. N. E. F., începând dela ora 8 jumătate.

5000 M. PLAT

La cursa de 5000 m. plat favorit indiscutabil este Dinu Cristea, urmat fiind de Manea; pentru locul trei, vor lupta: Gociu, Topală și Tudor (Pebe)

ARUNCAREA GREUTAȚII

La aruncarea greuhtății, lupta pentru primul loc va fi între Havaletz și Ciaclan, însă primul fiind în condiție fizică mai bună, pare favorit, locul trei urmând a fi ocupat de Slobozeanu.

110 M. GARDURI

Favorit este Dionisie Negru, care nu are contracandidat; pentru locul următor, lupta se va da între Samson și Serbacov (V. D.). Dacă Nemeș (St. R.) și Mazilu (Venus) vor concura, pot încurca orice calcul.

PRAJINA

La săritura cu prăjina va fi o luptă aprigă între Negru și Beațu (St. Român) și va câștiga acela care va fi în condiție mai bună.

Sibianu (Venus) și Block (V.D.) își vor disputa locurile următoare.

200 M PLAT

La această probă, un favorit este greu de indicat, Anton Cristea (Venus), Iordache și Nemeș (St. R.), sunt cei trei protagoniști ai probei și cari au toți șanse de a-și adjudeca proba.

800 M. PLAT

Campion va fi Lăpușan (Metropola), deoarece se află în bună condiție, însă are în Nemeș un adversar periculos.

Pentru locul următor se vor lupta Ahmed (St. R.), Twardochlib (Victoria) și Iordan (C. F. R.), Hidioșanu și Roșianu (Vefi cea mai spectaculoasă.

SARITURA IN LUNGIME

Lupta pentru locul întâi, se va da între Ciaclan și tânărul piteștean Ionescu Ștefan, iar pentru locul trei, între Boroandă (St. R.), Hidioșanu și Rosianu (Venus).

ARUNCAREA SULIȚEI

Aruncarea suliței va fi o bună ocazie de reabilitare pentru Vămanu și Ciaclan.

Slobozeanu va căuta să fie la înălțimea lor.

400 M. PLAT

Iordache, ca și Nemeș, va lupta cu mari sorți de isbândă.

Ștafeta de 4×100 m va însemna un duel între tânăra echipă a Venusului și Stadiul Român.

PROGRAMUL

Ora 8.30: 5000 m. plat.
Ora 8.30: greutate.
Ora 9: 110 m. garduri.
Ora 9.15: prăjină.
Ora 9 20: 200 m. serii
Ora 9.45: 800 m. plat.
Ora 10: disc stil liber.
Ora 10.15: 400 m. plat serii.
Ora 10.15: lungime.
Ora 10 40: 200 m. plat finală.
Ora 11: suliță.
11.30: 400 m. plat finală
Ora 11.45: stafeta 4×100 m. plat.

Matchul atletic Finlanda – Estonia

REVAL, 9. — Ieri a avut loc aci matchul atletic între echipele naționale ale Finlandei și Estoniei.

Echipa finlandeză a dispus de Estonia cu 112 puncte contra 80.

Rezultatele mai însemnate sunt:

Aruncarea greutății: 1. Kreck (Estonia) 15.81 m.

Săritura în lungime: 1. Tomsalu (Estonia) 7.32 m.

Aruncarea ciocanului: 1. Ekinen (Finlanda) 52.75 m.

Aruncarea suliței: 1. Isaak (Estonia) 70.70 m.

Săritura cu prăjina: 1. Abagna și Kiirsaam (Estonia) 4.02 m. record.

Triplu salt: 1. Raska (Estonia) 14.48 m. record estonian.

La Brașov s'a desfășurat eri prima zi a regionalelor

BRAȘOV, 9 (prin telefon). — **In prezența unui public numeros și a notabilităților sportului brașovean, în frunte cu d. col. Tocineanu, prefectul județului, col. V. Nanu, primarul orașului, maior V. Cristescu, V. Scarueciu, prof. Moldovanu, V. Căpățînă, s'a desfășurat prima zi a campionatelor regionale de atletism.**

Iată rezultatele tehnice înregistrate:

800 m.: Kiss (Sf. Gheorghe) 2 m. 3 s. 9, Fischer (K.T.V.) 2 m. 5 s. 8.

Înălțime: Jekel (S.S.G.B.) 1 m. 65; Kreisel (S.S.G.B.) 1 m. 6565; Krank (S.S.G.B.) 1 m. 60; Preisler (Sf. Gh.) 1 m. 60.

200 m.: Liess (S.S.G.B.) 23 s. 9; Binder (S.S.G.B.) 24 s. 8; Andreac 25 s.

5000 m.: R. Ioniță 16 m. 29 s. Lahny 16 m. 36 s. Chicomban 17 m. 05.

Greutate: Coman 12 m. 56; Semoski 11 m. 45. Schuller 11 m. 25.

Au lăsat o frumoasă impresie performanțele realizate de: Kiss la 800 m.; tânărul Coman la greutate și reintrarea lui Liess.

ILIE PETRESCU A FOST DECLARAT INVINGATOR ASUPRA LUI MOŢI SPAKOW

Vasile Şerbănescu a luptat nedecis cu Morejon şi L. Popescu cu Gh. Popescu

Reuniunea pugilistică desfăşurată aseară la Arenele Romane, în regia municipiului Capitalei, nu a cunoscut un suficient succes de public, deşi programului nu i se putea reproşa nimic.

Din punct de vedere sportiv, cu excepţia unor decizii cari nu corespund fizionomiei matchurilor respective, spectacolul a fost de excelentă calitate.

Matchul Spacov-Petrescu a

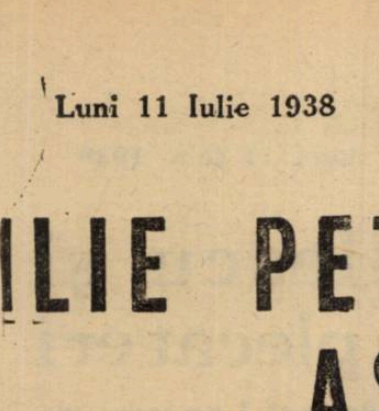

LUCIAN POPESCU

însemnat punctul culminant. Primul a arătat că a rămas acelaş boxeur din trecut. A luptat extrem de corect şi a împărţit onorurile cu campionul României, care de asemenea s'a comportat peste aşteptări. A fost un match frumos în care combatanţii şi-au plătit prompt „poliţele". Nu se poate spune că unul a rămas dator celuialt. Totuşi, Ilie Petrescu a fost declarat învingător.

Inainte de a trece la descrierea matchurilor se impune să relevăm excelenta formă în care s'a prezentat Lucian Popescu. Fostul campion european are din nou dreptul să se gândească la un titlu continental.

CONST. TUDOSE (TURDA) A INVINS DETAŞAT LA PUNCTE PE ILIE IMPARATU (TIR)

Matchul între amatorii Ilie Impăratu (Tirul) şi Const. Tudose (Turda) a fost plăcut la vedere. Ir repriza I-a, Tudose s'a arătat mai activ, totuşi Ilie Impăratu reuşeşte câteva uppercuturi şi directe de stânga eficace. In repriza I-a Tudose are un mic avantaj, boxând mereu în ofensivă. In repriza 3-a Impăratu, slăbeşte şi împinge. In repriza 4-a, elevul lui Panaitescu este groggy şi complet obosit nu mai poate face nimic: avantaj mare pentru Tudose. Ultima repriză a fost la discreţia lui Tudose, care a acţionat tot timpul cu lovituri de dreapta puternice.

A condus maestrul Ion Firu.

PETRE IONESCU (TURDA) A INVINS LA PUNCTE PE GH. GLOMNICU (TIR)

Repriza 1-a deşi într'un match de 3 reprize a 3 minute a fost de studiu; schimb rar de lovituri în care Petre Ionescu a avut mai multă iniţiativă. Repriza 2-a începe pe o acţiune ofensivă a lui Petre Ionescu, care prin serii repetate deconcentrează adversarul.

In ultima repriză Glomnicu îşi revine, contra-atacă şi reuşeşte prin directe de dreapta să refacă din terenul pierdut, totuşi prea puţin ca să scoată un rezultat de egalitate.

A condus maestrul Cristache Negoiţă.

ANTON OSCA (53 KGR. 800) A INVINS LA PUNCTE PE VASILE VOINESCU (51 KGR. 900)

Osca porneşte dela început la atac şi chiar în prima repriză prin directe şi upercuturi îşi trânteşte pentru câte o secundă, adversarul, la pământ.

In repriza 2-a matchul are aceiaşi fizionomie, de şi Voinescu a avut o licărire de acţiune ofensivă. Avantaj pentru Oşca.

Rezistenţa lui Voinescu este fenomenală; în repriza 3-a pe ring n'a existat decât Oşca care a lovit cum a vrut şi cât a vrut!

In repriza 4-a, lupta a fost mai interesantă; cei doi adversari bătându-se în parte.

Revenirea lui Voinescu a fost mult aplaudată de spectatori; în ultima secundă Voinescu groggy, îngenunchează.

Repriza 5-a îl găseşte pe Oşca deslănţuit, loveşte puternic şi acumulează un mare avantaj.

Ultima repriză a fost mai lentă ambii boxeuri fiind obosiţi.

Victoria lui Oşca nu este revelatorie, clasa lui, indicându-i ca acest match să-l termine înainte de limită.

A condus maestrul Jean Constantinescu.

VASILE ŞERBANESCU (78 KGR. 800) A FACUT MATCH NUL CU CHEO MOREJON (75 KGR. 350)

Repriza I-a a fost o cursă de aşteptare pentru cei doi combatanţi. Câteva slabe atacuri ale lui Şerbănescu au fost contrate de Morejon.

Repriza 2-a: Vasile Şerbănescu este mai eficace, loveşte precis şi negrul acuză loviturile. Morejon atacă însă foarte slab şi loveşte neregulat la ceafă.

Repriza 3-a: Nestabil pe picioare Vasile Şerbănescu alunecă regulat fără însă să fie lovit serios.

Repriza 4-a: Morejon atacă cu directe la faţă; Vasile Şerbănescu intră în clinch şi împinge. Matchul devine urât la vedere din cauza boxului rudimentar practicat de combatanţi.

Repriza 5-a: Un pumn în plină faţă dat de Vasile Şerbănescu, este acuzat de Morejon. Şerbănescu este mai ofensiv şi boxează mai calm; Morejon uzează de un box neregulat.

Până în repriza aceasta nu se poate vorbi de vr'un avantaj vizibil pentru unul din combatanţi.

Repriza 6-a: Matchul este anost din cauza boxului încâlcit practicat atât de Şerbănescu cât şi de Morejon. Totuşi Şerbănescu are iniţiativă şi marchează un uşor avantaj.

Repriza 7-a: Repriza aceasta nu a avut nimic deosebit, lupta având aceiaşi facutră de slabă comportare a combatanţilor.

Juriul a sancţionat printr'un avertisment de lipsă de combativitate pe cei doi boxeuri.

Repriza 8-a: Un simulacru de luptă obligă pe arbitru să oprească matchul şi juriul dă un al doilea avertisment pentru lipsă de combativitate.

Repriza 9-a: Avertismentele date şi frica de oprirea bursei a avut rezultatul dorit mai ales pentru Morejon, care deşteptat dintr'o somnolenţă inxeplicabilă este foarte activ şi martelează faţa adversarului. Către sfârşitul reprizei lupta intră în normal, adică... cei doi boxeuri nu se mai bat!

De un avantaj nu poate fi vorba.

Repriza 10-a: Vasile Şerbănescu are o eşire splendidă şi pune în dificultate pe cuban.

Totuşi obosit — după efortul depus — restul reprizei intra în clinch, împinge şi boxează urât.

A fost un match urât ca spectacol, iar Şerbănescu a dovedit că este un boxeur eşit din formă. Spectatorii au

ILIE PETRESCU

huiduit la terminarea luptei. Match nul din toate punctele de vedere.

A condus d. Jeni Dumitres-

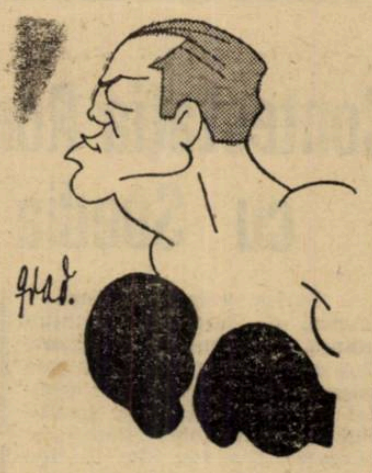

ANTON OSCA

cu, singurul care a făcut sport pe ring!

ILIE PETRESCU (81 kgr. 450) A INVINS LA PUNCTE PE MOŢI SPOCOV (87 kgr. 750) ŞI ŞI-A MENŢINUT TITLUL DE CAMPION

Repriza 1-a: **După un minut de aşteptare, boxeurii se lovesc puternic. Spacov încearcă să desfacă gardă lui Ilie Petrescu, dar campionul reuşeşte o directă la bărbie mult aplaudată de public.**

Joc egal.

Repriza 2-a: **Ilie Petrescu are acţiuni frumoase; atacă loveşte pe Spacov în faţă şi are un avantaj pe care însă nu reuşeşte să şi-l menţină**

Matchul este foarte frumos.

Repriza 3-a: **Schimb de lovituri splendide. Ilie Petrescu loveşte precis la faţă, iar Spacov este mai eficace în lupta corp la corp.**

Avantaj Spacov.

Repriza 4-a: **Repriza este mai lentă, ambii boxeuri dând semne de oboseală. Totuşi lovituri tari se schimbă între adversari. Ilie Petrescu loveşte faţa lui Moţi Spacov. Spacov reuşeşte un uppercut, iar Petrescu contra atacă eficace.**

Avantaj Spacov.

Repriza 5-a: **Ilie Petrescu este deslănţuit şi martelează faţa lui Spacov care însă nu se prea resimte şi contraatacă cu largi swinguri. Repriza se termină cu avantaj pentru Petrescu, care în ultimul minut a trimis câteva bune directe de stânga.**

Repriza 6-a: **Loviturile eficace la faţă şi jab-uri scurte administrate de campion îşi face efectul şi în această repriză. Spacov luptă în defensivă şi face obstrucţie. Petrescu este jenat în lupta de cochilia lui care pare că nu e bine legată.**

Joc egal.

Repriza 7-a: **Spacov face obstrucţie şi ţine. Lumea huiduie şi cere avertisment. Spacov acţionează eficace, loveşte la corp şi Petrescu acuză loviturile. Ilie Petrescu pare puţin obosit şi luptă în defensivă.**

Avantaj Spacov.

Repriza 8-a: **Moţi Spacov obosit, loveşte nereglementar. Ilie Petrescu are o splendidă serie la faţă şi Spacov sângerează.**

Avantaj pentru Ilie Petrescu.

Repriza 9-a: **Matchul are aceiaşi alură interesantă care pasionează publicul până la delir. Repriza este punctată de o contră formidabilă a lui Spacov.**

Joc egal.

Repriza 10: **Ilie Petrescu porneşte la atac cu intenţia vizibilă de a reuşi o lovitură hotărîtoare. Spacov este însă prompt în riposte şi răspunde cu uppercut-uri cari găsesc regulat ţinta.**

Avantaj Spacov.

A condus d. Const. Aureliu.

MATCH NUL?

Pentru titlul României la categoria uşoară, deţinătorul Lucian Popescu (59 kg. 600) a înfruntat pe Gheorghe Popescu (59 kg. 250), campionul României la categoria pană.

Hotărît pentru 10 reprize a 3 minute şi condus de d. Ambrus (Timişoara), matchul începe în alură vie, ambii combatanţi excelând în joc de picioare.

După câteva schimburi fără importanţă, Gheorghe loveşte cu dreapta la maxilar pentru ca Lucian să răspundă cu un „undoi" pe care Gheorghe îl acuză.

Lucian este în defensivă în repriza doua, dar îşi îndispune adversarul cu destule stângi. Gheorghe merge înainte, cu intenţia vizibilă de a plasa o dreaptă. Nu reuşeşte însă şi gongul intervine.

Schimburile sunt mai dese în repriza treia, dar tot stânga lui Lucian se face remarcată. Gheorghe loveşte odată cu dreapta, recepţionează un „undoi" şi termină repriza cu două drepte.

Repriza patra este mai înteţită. Combatanţii schimbă, cu dărnicie, loviturile şi ostilităţile se scurg la egalitate.

In repriza cincea, Lucian recepţionează un uppercut şi după

GH. POPESCU

un corp-la-corp, sângerează abundent din partea stângă a frunţii. Incurajat, Gheorghe atacă mai insistent şi reuşeşte câteva lovituri cari îi aduc un mic avantaj.

Ostilităţile se înteţesc în repriza şasea. Boxând clar şi precis, Lucian reuşeşte o întreagă gamă de lovituri cari îi aduc un bun avantaj. Gheorghe îşi creiază apoi o situaţie bună pe care nu o speculează însă şi Lucian îşi conservă avantajul.

In repriza şaptea, Gheorghe Popescu se face remarcat printr'un magistral crochet de dreapta la bărbie. Lucian, în schimb, este variat şi nu se lasă întrecut.

Câteva eschive frumos executate de Lucian, fac deliciile primului minut al reprizei a opta. Apoi, Gheorghe devine mai insistent, lupta se înteţeşte şi combatanţii nu-şi rămân datori unul, altuia.

Gheorghe începe curajos repriza noua dar, după un corp-la-corp, sângerează din arcada stângă. Lucian este tot timpul în acţiune, loveşte din toate poziţiile şi câştigă detaşat repriza.

Ultima repriză se caracterizează printr'o luptă deslănţuită. Ambii combatanţi sângerează abundent, dar sunt încă plini de viaţă.

Gongul pune capăt unei lupte în care Lucian Popescu a fost superior, dar juriul a văzut egalitate şi s'a pronunţat în consecinţă.

Pancho Villar învingător în America

Greul spaniol Panch Villar, pensionarul lui Georges Leclerc, a repurtat la Detroit o semnificativă victorie, învingând prin k. o. în repriza 3-a pe Klaiber.

Cu ocazia aceleiaşi reuniuni, Ginger Foran şi Johnny Cat-Ginger Foran şi Johnny Castello au făcut match nul.

Citiţi „VESELIA"

F. R. F. A. are patru soluţii pentru a rezolva problema preşedintelui districtului Bucureşti

Singura cu şanse mari: numirea d-lui NAE LUCESCU

In numărul nostru de eri, am arătat un nou aspect al problemei preşedintelui districtului Bucureşti.

Scriam eri, că pe lângă d-nii maior Gh. Brezeanu şi N. Lucescu, au intrat în discuţie încă două nume: d-nii Paul Costescu şi dr. Şoimu Minciulescu.

Situaţia, însă, prezintă mai multe aspecte, după câte soluţii sunt în prezent, pentru desemnarea persoanei care să ocupe locul rămas vacant, în urma demisiei d-lui Const. Chirriceanu.

După cum suntem informaţi, sunt 4 soluţii şi anume:

INTRE D. MAIOR BREZEANU ŞI D. NAE LUCESCU

1. — Numirea d-lui maior Brezeanu sau a d-lui Nae Lucescu, după cum se ştie.

Ultimul însă, are mai multe şanse, cu atât mai mult cu cât FRFA vrea să-i dea satisfacţie, pentru munca şi sufletul depus la propăşirea federaţiei.

Este, dealtfel, soluţia principală.

Celelalte 3, pe care le vom da mai jos, sunt date în secundar.

UN INTERIMAT CU D. PAUL COSTESCU

2. — Desemnarea d-lui Paul Costescu, care să conducă în interimat districtul până la toamnă, când în adunarea generală a F. R. F. A.-ului, se va face numirea definitivă.

3. — Preşedinte să fie d. dr. Şoimu Minciulescu, actual membru al ligii de sud.

ŞI D. JEAN LUCESCU

4. — In fine, ultima soluţie — secundară — este pentru rezolvare prin numirea d-lui Jean Lucescu, membru în Comitetul federal.

O NOUA COMISIE DISTRICTUALA ?

Pe de altă parte, suntem informaţi că — odată cu preşedintele — se va numi şi o altă comisie districtuală.

Lucrul nu credem că se va întâmpla, pentrucă mandatul actualei comisii va expira abia peste un an şi jumătate.

LIGA DE SUD ARE CUVANTUL

Problema însă, cum lăsam mai sus să se înţeleagă, se va rezolva prin numirea d-lui Nae Lucescu.

In orice caz, totul se va clarifica după ce se va pronunţa liga de Sud, bineînţeles şi după avizul d-lui V. V. Tilea.

Iată cum se prezintă în momentul de faţă situaţia şi care sunt soluţiile.

O reuniune de lupte greco-romane la Timişoara

Timişoara, 9. (Prin telefon). — **Mâine se va desfăşura în localitate, în sala Şcoalei Comerciale, matchul de lupte greco-romane între luptătorii grupărei Hercules din Arad şi C. A. M. T. din Timişoara.**

Reuniunea va începe la ora 10 dimineaţa.

La 11 Septembrie la Berlin

John Henry Lewis îşi va pune titlul în joc în faţa lui Heuser

După cum am anunţat eri matchul pentru campionatul lumei de categorie semigrea, s'a perfectat şi el se va desfăşura la 11 Septembrie crt., la Deutschlandhalle din Berlin.

John Henry Lewis îşi va pune titlul în joc, în faţa lui Heuser, campionul Europei.

Cum Lewis trebuie să boxeze cu Al. Gainer, în luna August la Philadelphia, organizatorii germani sunt asiguraţi şi de participarea ultimului, în caz când el va cuceri titlul de campion al lumei.

Interesul pentru acest match este foarte mare la Berlin, de oarece este pentru prima oară în istoria boxului german, când un american îşi pune titlul în joc în Germania.

Pe de altă parte, suntem informaţi că învingătorul matchului Neusel-Lazek, care urmează să se desfăşoare la 16 Iulie la Stuttgart, va fi opus la Londra, englezului Philipps.

Universitatea a făcut apel în cazul jucătorului Glaser

Se ştie că Universitatea contestase matchul cu Tricolor C. F. P. V. din 26 Iunie, pe motiv că legitimarea jucătorului Glaser este viciată şi că C. C. N. a respins contestaţia în urma avizului comisiei de transferări.

Eri, Universitatea a făcut telegrafic apel contra acestei decizii, urmând a veni spre judecare la comisia superioară de apel.

Insă, apelul, ca şi contestaţia, n'are şanse.

Gheorghe Popescu va boxa cu Cattaneo în toamnă la Bucureşti

După cum am mai scris, matchul între Gino Cattaneo şi Gheorghe Popescu, a fost perfectat, tratativele fiind duse la bun sfârşit de către d. av. Jean Chitu, din Ploeşti.

Toată discuţia a rămas să fie dusă acum, asupra datei când se va desfăşura matchul.

Astfel. Gino Cattaneo pretinde ca reuniunea să se dispute chiar în vara aceasta, lucru ce nu convine organizatorilor bucureşteni, pentru motivul că toată lumea este plecată în concediu, astfel că organizatia nu se va putea bucura de un succes desăvârşit.

In acest sens, d. Chiţu a scris lui Cattaneo insistând ca matchul să se desfăşoare în toamnă la Bucureşti.

Se aşteaptă acum răspunsul italianului.

Sony Niculescu şi Creţeanu au plecat eri

Aşa cum am anunţat unii-ştii au plecat la Sibiu în două rate.

Sâmbătă dimineaţa au plecat conducătorii şi cea mai mare parte dintre jucători, iar la prânz au plecat Creţeanu şi Soni Niculescu.

Pentrucă i s'a redus suspendarea lui Florea Steinbach nu a făcut deplasarea.

Este interesant de remarcat că cei doi oboreni au plecat cu... clasa I-a pentru că nu au găsit bilete de clasa II-a şi a III-a.

O reuniune internaţională la Galaţi

Panaitescu-Zigoto va boxa cu un francez

Interesul pe care publicul sportiv din Galaţi îl poartă învingătorului lui Valentin Angelman, este foarte mare.

Conducerea grupării Gloria C.F.R. se gândeşte la organizarea unei reuniuni internaţionale, în care capul afişului să fie ţinut de un match între Panaitescu-Zigoto şi un boxeur francez de categoria muscă.

E sigur, că această reuniune va fi foarte bine primită de sportivii gălăţeni.

După o amânare

Cupa Mircea Cantacuzino se va disputa azi

Azi se va disputa cursa aviatică dotată cu trofeul „Mircea Cantacuzino".

După cum se ştie această competiţie fusese iniţial fixată pentru ziua de 25 Mai.

La această dată, competiţiunea neputându-se disputa din cauza condiţiilor atmosferice complect nefavorabile, a fost amânată, iar noua dată fixată pentru azi.

CONCURENŢI INSCRIŞI

S'au înscris următorii concurenţi :

Florescu,
Frim.
Matei Ghica Cantacuzino,
Irina Burnaia,
Balş,
Ursu.
Nadia Russo.
Sidery.

ŞI RETRAŞI

D-nii Kerciu şi Const. Gh. Soutzo s'au retras din competiţie.

ŞANSELE

După timpul declarat de fiecare concurent, după părerea noastră, cele mai mari şanse le au următorii :

1. ex aequo Florescu şi
2. Matei Ghica.
3. Irina Burnaia.
4. Balş.
5. Sidery.

Bine înţeles că pronosticul nostru nu ar fi valabil decât în cazul când competiţia se va desfăşura normal.

Deşi avem dreptate

Contestaţia României în matchul de hand-ball cu Suedia va fi probabil respinsă

Berlin, 9 (prin telefon).

Astăzi s'a ţinut în localitate şedinţa reprezentanţilor federaţiilor de handball din ţările participante la campionatul mondial pentru constituirea comitetului federaţiei internaţionale.

Preşedinte a fost ales d. Herman, preşedintele federaţiei germane de hand-ball.

CONTESTAŢIA NOASTRA VA FI RESPINSA

Contestaţia federaţiei române privitoare la matchul cu Suedia introdusă pe motiv că ultimul goal al suedezilor a fost marcat din offside, nu s'a judecat astăzi, amânându-se pentru mâine.

Deşi avem de partea noastră pe cehoslovaci şi chiar pe suedezi, care recunosc acest drept al nostru federalii români cred că protestul va fi respins deoarece nu mai este timp de rejucare şi ar întârzia şi celelalte matchuri.

In orice caz, dacă contestaţia va fi respinsă, „pe nedrept", suedezii au dat dovadă de un spirit de sportivitate şi cavalerism puţin obişnuit.

Astăzi nu s'a jucat niciun match, deoarece s'a ţinut şedinţa comitetului federaţiei internaţionale.

CE SE JOACA AZI

Echipa noastră naţională, va juca la ora 10 pentru locul 5 în clasamentul general cu echipa Luxemburgului. Favoritul întâlnirei este România, deoarece acum 3 zile la Magdeburg şi-a învins adversarul de mâine cu scorul de 12-6 având astfel toate şansele să câştigăm locul 5.

REZULTATUL ULTIMELOR MATCHURI

Germania—Ungaria 19-3
Elveţia—Suedia 5-3.
Cehoslovacia—Danemarca 6-5.

Acest ultim match s'a jucat pentru locurile 6 şi 7. Astfel Cehoslovacia s'a clasat în locul 6.

*

Echipa naţională părăsind Magdeburgul cu majoritatea jucătorilor răniţi, după câteva ore de mers cu trenul, a ajuns la Berlin unde nu mică le-a fost mirarea, când au văzut că în gară nu-i aşteaptă nimeni. Din această cauză au fost nevoiţi să-şi ducă bagajele în spinare până la Reichsportfeld. Când organizatorii au auzit modul în care a fost primită echipa noastră şi-au cerut scuze, dar cari însă n'au folosit la nimic.

SEMIFINALELE

BERLIN, 9. — Azi s'a disputat aici semifinalele campionatului mondial de hand-ball cu următoarele rezultate :

Germania-Ungaria 14:3 (5:3).
Elveţia-Suedia 5:2 (2:1).

La aceste două matchuri au asistat 3000 de spectatori.

In premiul de consolare, Polonia a dispus de Olanda cu 12:5 (5:1), iar Cehoslovacia a învins Danemarca cu 6:5 (2:2).

Editura Societăţii Anonime „Universul", Bucureşti—România

Taxa postală plătită în numerar conform aprobării dir. g-rale p. t. t. nr. 70.346/938.

2 LEI

UNIVERSUL

12 PAGINI

115-1938

Redacția și Administrația: Palatul „UNIVERSUL", str. Brezoianu 23—25. Telefon Centrala: 3.30.10 — Redactor responsabil: EUGEN DUMITRESCU

Proprietar: „Universul" S. A. Adm.-delegat STELIAN POPESCU Inscris sub No. 167, Trib. Ilfov | Nr. 115. — Anul I | BUCUREȘTI. — Marți 12 Iulie 1938 | ABONAMENTE: 1 an Lei 500, 6 luni Lei 270, 3 luni Lei 150

FERENCVAROS A INVINS RIPENSIA

cu 5—4 (3—3)

Ripensia a pierdut la limită, dar victoria lui Ferencvaros este discutabilă.

Nu desigur maniera, în care pestanii au câștigat, poate fi pusă în discuție.

Victoria maghiară privită ca rezultat al unei eventuale superiorități pestane, nu poate fi contestată.

Echipa docturului Sarosi a meritat să câștige, pentrucă a fost mai bună.

Individual și în ansamblu, pestanii au întrecut pe timișoreni.

Și totuși scorul realizat eri nu e real.

Nu pentrucă ar falsifica raportul de forțe existente pe arenă, ci pentrucă — independent de valorile eri în prezență — el trebuia să fie egal.

D. Barlassina a refuzat să acorde un goal valabil, a cărui recunoaștere ar fi împiedicat ultima tresărire pestană.

Afirmația nu are rostul sa stabilească ca moment psihologic minutul în care Dobay a marcat punctul ne acordat de arbitru.

Ea fixează însă mentalitatea d-lui Barlassina, care a putut concepe că un sistem de compensație poate constitui o politică universală.

Echipa noastră a pierdut, dar nu trebue să ne punem cenușe în cap și într'un cor de lamentații inutile să refuzăm anumite recunoașteri, a unei realități cu aspecte supărătoare.

Ripensia a avut eri o zi slabă și trebue să recunoaștem că nu putea câștiga.

Orgoliul maghiar a cimentat voința jucătorilor, cari au luptat într'adevăr pentru a menține, într'o competiție tradițională, prezența unei echipe ungurești.

In fața unei voinți rigide, care a rezistat tot timpul, în aceeași întindere, încercarea Ripensiei s'a sfărîmat.

Firește, pestanii au avut de partea lor și norocul, care a ținut ca tradiția maghiară în C. E. C. să nu moară modest, sfărâmată de niște debutnți.

Nu ținem — cu constatarea asta — să întunecăm o victorie care, oricum, rămâne valabilă, meritată și inevitabilă, chiar din primele minute de joc, deși Bindea a deschis scorul în minutul 11.

UN INCEPUT „MAX SCHMELING—JOE LOUIS"

Matchul a început fulgerător și mașina pestană dovedește o zi mare.

Au trecut numai cinci minute și Toldi a ratat o ocazie mare.

Compartimentele apar sudate, iar jocul pe jos, trecerile rapide „încue" complet pe Cotormani și înfrângerea se conturează ca inevitabilă.

Revenirea dela Budapesta, s'a arătat reală și continuă.

Eri pe Venus a apărut un Ferencvaros, care a jucat în veritabil leader al competiției.

Nervozitatea amenință să treacă toate hotarele.

In tribună și peluze, pe teren ea stăpânește amenințător și crește pe măsură ce victoria românească se îndepărtează de probabil.

ȘI TOTUȘI BINDEA DESCHIDE SCORUL

In minutul 11, goalul românesc a căzut din senin în plină dominare maghiară.

O mingie răzleață, s'a rătăcit la Bindea, care se îndreaptă, torpilă, spre poartă.

Intâi Posá și apoi Koranyi rămân pe drum uimiți de viteza minusculului pachet de nervi și Bindea marchează puternic pe lângă Hada.

Goalul lui Bindea a redre-

(Continuare în pag. 6-7)

Toma Aurel a sosit la Paris

Paris, 10 (Prin telefon). — Astăzi la amiază a sosit la Paris venind din București, campionul Europei la categoria cocoș, Toma Aurel.

El a fost așteptat la Gare de Lyon de logodnica lui, d-ra Alyce, și de camarazii săi de sală, boxeurii Gh. Covaci și Gh. Gherase.

Inginer Florescu, probabilul câștigător al „Cupei Cantacuzino"

Eri s'a disputat competiția aviatică, pentru „Cupa M. Cantacuzino".

După primele calcule — neoficiale, — clasamentul pare să fie următorul:

1) Ing. Florescu; 2) ing. Frim, d. M. Ghica Cantacuzino și d-ra Irina Burnaia.

Astăzi, avioanele vor fi trecute pe bază, la escadrila de experiență Pipera, pentru stabilirea vitezelor maxime, în vederea facerei calculelor definitive.

Pavlovici a plonjat dar nu a putut prinde mingia. Totuși Sarossy nu marchează și rezultatul e încă 0—0

SPECTACOLE

CINEMATOGRAFE

CARLTON: Un cântec pentru tine cu Alice Brady și Kenny Baker, Jurnal Fox.

ARO: Inchis în cursul lunilor Iulie și August.

CAPITOL (sală și grădină): Se caută o femee, jurnal și completare.

CARLTON: O femee fără importanță, jurnal O. N. T. și Movietone.

SCALA: Alibiul d-rului Tindal și jurnal Paramount.

SELECT: Cântărețul tristeții sale.

SAVOY: Dormitorul fetelor și Prin foc și sabie.

TRIANON: Banda veselă și jurnal Paramount.

A.R.P.A.: Ce știi tu ce-l soacră-mea și Ogorul.

FEMINA (plafonul descoperit): Visuri sdrobite și jurnal Fox.

REGAL: O crimă fără importanță și Jurnal Paramount.

CORSO: Moscova-Shanghai și Drumond detectiv amator.

PALAS-BULEVARD: Scandal în lumea bună și Taina ocnașului.

ROXY: Se caută o femee, jurnal și completare.

NISSA: Soție contra secretară și Rendes-vous la Viena.

FORUM: Stella Dallas și Clubul sinucigașilor.

RAHOVA: Tamara și Ruleta morții.

GLORIA: Visuri zdrobite și Cel mai bun prieten.

DIANA: Drapelul galben și Knock-out.

UNIC (sala și grădina): Veninul și Sclavii onoarei.

ELISEE: Banda veselă și jurnal Paramount.

ILEANA (sală și grădină): Alaska și Parnell.

TRIUMF: Misiunea locotenentului Perry și Comoara blestemată, dans.

SPLENDID: Noaptea roșie și Legiunea africană.

VENUS: Pat și Patachon în Paradis și Femeia în foc.

ORFEU: Romanul unui Spahiu și Omul cu două fețe.

ȘIC (grădina): Domnișoara Mozart și Omul cu două fețe.

LZBANDA (grădina și sala): Cântărețul tristeții sale și Aur negru.

VOLGA-DOROBANȚI: Ciclonul și Căpitanul Easter.

PARIS (sală și grădină): Inchisoare fără gratii și revistă.

AMERICAN (sală și grădină): Căsnicia d-rului Allan și Tinerețea cere drepturi.

NERO (grădină): A doua tinerețe și Noaptea fericirii.

LOLICA: Chemarea cea mare și Troika.

LUCIFER: Broadway Melody 1938 și Cobra Tango

MODEL: Mâinile lui Orlac și Stan și Bran la Hollywood.

MARCONI: Lorenzino de Medici și Farmecul Bohemei.

CITY: Stigmatizata și Ora fatală.

TOMIS (grădina și sala): Calea spre ispășire și Orizontul pierdut.

FLORIDA (grădină și sală): Maman Colibri și Mi-e viața în pericol

AIDA (sala și grădina): Floare de ghiață și Stan și Bran și Testamenntul.

MARNA: Tainele căsătoriei și Păpușa blondă.

ATENEUL TEI (sală și grădină): Mazurca albastră și Colierul blestemat.

FILANTROPIA (Kiseleff): Troica și Panică prin văzduh.

ODEON: Dragoste cu năbădăi și Charlie Chan la Olimpiadă.

CENTRAL: Insula păcatelor și Comoara blestemată.

PACHE: D-na Holimes și d-nu Sherlok și De-aș fi director.

EDISON (sala și grădina): Fata din Saleun, America melody și trupa de reviste Georgescu-Iași.

ASTRA (grădină:: Căpitanii curagioși și Gondola cu himere.

LIA: Un carnet de bal și Ultimul sărut al d-nei Cheney.

DACIA (sală și grădină): Necunoscuta și Ochii care ucid.

VOLTA-BUZEȘTI: Aventura din Paris și Suflete impietrite.

FRANKLIN: Inchis pe timpul verii

BARCELONA: Aurul negru și Miraj.

MILANO: Tragedia unei generații și O crimă pe Broadway.

REX: Contesa Alexandra și Divorțul d-nei X.

BENO (Șerban-Vodă): A doua tinerețe și Roaptea fericirei.

CITIȚI
„TRUP și SUFLET“

Campionatele naționale de tennis

D-na Popper-Zissovits a câștigat campionatul de simplu doamne

Proba de simplu doamne, a fost prima care s'a lichidat, în cadrul campionatului național de tennis.

In finala de eri după amiază, ex-campioana națională, d-na Popper-Zissovits și-a recâștigat titlul, pierdut acum doi ani, în fața d-rei Somogyi.

Matchul decisiv de eri, la început nu părea că se va termina în favoarea câștigătoarei, întrucât adversara ei, d-ra Berescu, impresionând prin jocul său decis, câștigase primul set ușor și conducea și în al doilea cu 2:0 și 40:0.

Din acest moment însă d-na Popper și-a revenit și a câștigat 6 jocuri la rând, însușindu-și setul al doilea.

In setul decisiv, d-ra Berescu, descurajată, n'a mai contat. In câteva minute d-na Popper a ajuns să conducă cu 5-1, fiind prea sigură de victorie, a slăbit jocul, permițând adversarei să se apropie la 5:4, dar apoi, a câștigat cum a vrut.

La simplu domni, Schmidt a învins pe Teodor Bădiu, calificându-se astfel pentru semifinală, unde va întâlni pe Botez.

In cealaltă semifinală vor juca Tănăsescu și Marin Bădin.

Semifinalele de dublu domni s'au consumat eri cu victoriile cuplurilor Schmidt, Tănăsescu și Réti Caralulis, cari se vor întâlni în finală azi după amiază.

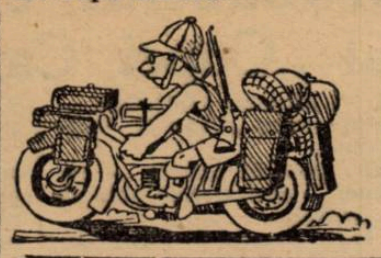

La categoria II-a s'au lichidat cele două probe de dublu.

Dublul domni a revenit perechei dohertyste Filderman-Goldstein, iar dublul mixt cuplului „universitar“ d-na Mihăilescu-Titinel Teodorescu.

Jucătorii „Sportului Studențesc“ după ce au dispus în semi-finale de echipa d-ra Costa-Foru—Alexandroff, au câștigat finala, prin neprezentarea adversarilor.

Semifinala de simplu doamne a acestei categorii, jucată între d-nele Fritz și Hossu-Viciu, s'a terminat cu victoria surprinzătoare a primei.

In urma acestei victorii, d-na Fritz va juca astăzi dimineață, finala în compania d-rei Szasz (Oradea).

REZULTATELE TEHNICE

CATEGORIA I

Simplu domni

Sferturi de finală: Schmidt b. T. Bădin 6:0, 8:6.

Simplu doamne

Semifinală: Berescu b. Barabassy 6:0, w. o.

Finala: Popper b. Berescu 1:6, 6:2, 6:4.

Dublu domni

Semifinale: Schmidt, Tănăsescu b. Segall, Erös 6:0, 6:1,6:4; Réti Caralulis b. H. Benedek, Benedek 6:3, 6:1, 9:11, 6:2.

Dublu mixt

Sferturi de finală: Berescu, Schmidt, b. Unanian, Brânduşa 6:1, 6:1; Wertheim, Caralulis b. Hossu, Erös w. o.

CATEGORIA II

Dublu domni

Semifinale: Jacob, Călinescu b. Teodorescu, Costa-Foru 6:4, 12:10.

Filderman, Goldstein b. Gruenwald-Hahni 9:7, 6:2.

Finala: Filderman-Goldstein b. Iacob Călinescu 6:2 6:2.

Simplu doamne

Semifinală: Fritz b. Hossu 6:4, 8:6.

Dublu mixt

Semifinală: Mihăilescu, Teodorescu b. Costa-Foru, Alexandroff 6:2, 6:0.

Finală: Mihăilescu, Teodorescu b. Hossu, Dolha w. o.

Campionatele continuă azi, începând dela ora 9 dim.

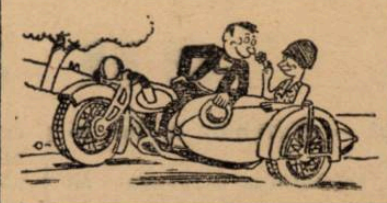

Bursa biletelor

Cu începere de astăzi, se pot reține bilete cu preț redus pentru matchul Rapid—Genova 93, sfert de finală al Cupei Europei Centrale. Biletele se pot reține la magazinul Victoria Sport.

Rapid sosește mâine seară, Marți, la ora 22, în Capitală.

Conducătorii lui Rapid, au comunicat comitetului clubului și-au cerut să se ia dispoziții pentru a se face Genovei 93 cea mai frumoasă primire posibilă, deoarece, dela înființarea clubului Rapid, n'a fost încă oaspeți primiți ca la Genova.

Comitetul clubului F. C. Rapid se întrunește mâine seară și va lua ultimele dispoziții în vederea matchului.

*

D. Ugo Sola, ministrul Italiei, care trebuia să plece în concediu, și-a amânat plecarea, urmând să fie unul dintre patronii matchului de Duminică și să participe la toate festivitățile precum și la o mare recepție.

D. TEOFIL SIDOROVICI, comandantul „Străjii Țării“, va da noui directive în sportul românesc

Cu ocazia congresului mondial „Muncă și Recreație“, desfășurat recent la Roma, la care a participat în calitate de șef de delegație și d. Teofil Sidorovici, comandantul „Străjii Țării“, s'au discutat și cercetat, anumite chestiuni sportive, de ordin internațional.

D. Teofil Sidorovici a căutat să se documenteze asupra felului cum a fost oficializată această latură de recreațiune a tineretului, în alte țări ale continentului.

O deosebită importanță se atribue însă întrevederii pe care d-sa a avut-o cu d. Tschammer von Osten, organizatorul Olimpiadei dela Berlin și conducătorul sportului în Germania.

Cum prin noua legiuire sportul românesc va fi călăuzit astăzi de „Straja Țării“, documentarea pe care d. Teofil Sidorovici a înțeles să și-o apropie, discutând cu diversele personalități sportive de seamă din Europa, va fi de un real folos, pentru drumul nou pe care pornește astăzi tineretul nostru sportiv.

D. TEOFIL SIDOROVICI, comandantul „Străjii Țării“, se întreține cu d. TSCHAMMER VON OSTEN, conducătorul sportului german

Ciclism

O căldură îngrozitoare,

un vânt puternic în față, atât la ducere cât și la înapoere, s'au împotrivit realizării mediei propuse în Cursa Munților, care a revenit lui Ion Cristea, urmat de Feordeanu, animatorul probei

Deși „Cursa munților“ care s'a alergat eri, pe ruta București-Predeal și retur, 290 km., a constituit un bun prilej de propagandă ciclistă pe valea Prahovei, totuși, din punct de vedere tehnic, alergarea nu și-a ajuns scopul.

O căldură tropicală, un vânt puternic, în față, la dus și apoi iar în față la înapoere, s'au împotrivit cu înverșunare acestei curse frumoase.

Totuși, se cuvine subliniată figura admirabilă realizată de Cristea, Feordeanu, Gh. Radu precum și a colorlalți care au terminat cursa.

REZULTATUL TEHNIC

1) Ion Cristea (V.C.R.), a purcurs 290 km. în 9 ore 42 min. 50 sec. cu o medie orară de 29 km. 880 m.

2) Bucur Feordeanu (ASPIM), 9 ore 43', 40".

3) Gh. Hapciuc (C.F.R.), 10, 01', 25".

4) N. Mazilu (ASPIM), 10, 25'.

5) Gh. Radu (ASPIM) 10, 33'..

36 înscriși.

28 participanți.

5 clasați.

In numărul de mâine vom reveni asupra acestei curse.

FOOT-BALL

Azi la Praga

Ambrosiana - Slavia

în cadrul sferturilor de finală ale C. E. C.

Pe terenul Slaviei din Praga, gazdele primesc replica Ambrosianei.

Campionii Italiei, cu cinci internaționali în formație, nu au făcut o impresie prea mare în primul tur.

In schimb Slavia a făcut unica ispravă, de a dispune de adversarul său atât în deplasare cât și pe teren propriu.

In matchul de azi, Slavia, conștientă de importanța misiunei sale, va face tot posibilul să câștige. Cu atât mai mult, cu cât este singura echipă cehă, cu șanse de a se califica pentru semifinale.

D. HERTZKA (Ungaria), arbitrul „matchurilor tari", va conduce următoarele formațiuni:

AMBROSIANA: Peruchetti — Buonocore, Setti, — Locatelli, Olmi (Menigello), Antona — Ferrara, Meazza, Ferraris, Ferrari, Candiani.

SLAVIA: Boksay — Daucik, Cerny — Bouska, Nojir, Kopecky — Horak, Simunek, Bican, Bradac, Vytlacil.

Pronosticul nostru indică o victorie a gazdelor la două puncte diferență.

Juventus a oferit un salariu de 20.000 lei antrenorului Hlaway

Dar acesta nu vrea să părăsească Budapesta

Se știe că actualul antrenor al lui Ferencvaros, Hlaway, a fost pe vremuri antrenorul Juventusului.

Cu prilejul matchului Ripensia — Ferencvaros — după cum suntem informați — Hlaway a primit o ofertă din partea roș-albaștrilor, care i-au oferit un salariu lunar de 20.000 lei.

Se pare că Hlaway a cerut să i se depună la o bancă, pe numele lui, salariul pe 6 luni înainte.

Insă, tot Hlaway ne-a mărturisit că nu vrea să părăsească Budapesta.

Cu alte cuvinte, oferta Juventusului n'are nici o șansă.

Wetzer I a fost definitiv angajat de Tricolor CFPV

La matchul de eri, dintre Ferencvaros și Ripensia, a asistat și „Rudy" Wetzer, fostul internațional român.

Cu acest prilej, am aflat că „Rudy" a încheiat tratativele cu Tricolor C.F.P.V., cu care a semnat în condițiuni excelente un contract pe un an ca antrenor.

Wetzer își va începe activitatea la 28 Iulie. Jucătorii vor veni din concediu la 25 Iulie.

La Torino

Juventus a învins S. K. Kladno cu 4-2 (2-2)

Torino, 10. — In fața a 25.000 (!) de spectatori s'a jucat azi, în cadrul sferturilor de finala ale Cupei Europei Centrale, matchul dintre Juventus și S. K. Kladno.

In prima repriză oaspeții făcând o impresie excelentă, au reușit să marcheze două goaluri prin Kloz și Iunek, în timp ce italienii au fost nevoiți să se mulțumească tot cu două goaluri.

După pauză însă, cehii obosiți, au fost întrecuți de elanul gazdelor cari au înscris din nou două goaluri prin Gabetto și Buscaglia.

D. Klein (Ungaria) a condus următoarele formațiuni.

JUVENTUS: Amoretti-Foni, Rava-De Petoini, Monti, Varglien II-Bellini, De Filippis, Gabetto, Buscaglia, Busidoni.

S. K. KLADNO: Tichy-Smejkal, Kusala-Benes, Svaton, Novy-Hasplicka, Kloc, Seidel, Iunek, Skala.

Rapid (Timișoara) campion al Ligii de Vest

Victoria a revenit Rapidului la scorul de 4—1 (1—0) prin punctele marcate de Mathis (3) si Hess.

Combinata Germaniei a învins Islanda cu 3-1 (1-1)

Reijawik, 10. — Combinata Germaniei a susținut azi ultimul său match în cadrul turneului întreprins în Islanda.

Germanii au câștigat din nou, învingând de data aceasta echipa Islandei cu 3:1 (1:1).

Metropola (jun) - Vârtejul 4-1 (3-1)

Gruparea Metropola, în dorința de a da posibilitate echipei de juniori de a se releva, a angajat un match cu echipa Vârtejul din comuna cu același nume.

Matchul a avut loc eri și a revenit echipei de juniori a Metropolei.

Goalurile au fost marcate de Nicolici, Constantinescu, Lazăr și Tomescu, pentru Metropola, și Titel, pentru Vârtejul.

ULEIUL DVS. NU MIROASE A BENZINĂ?

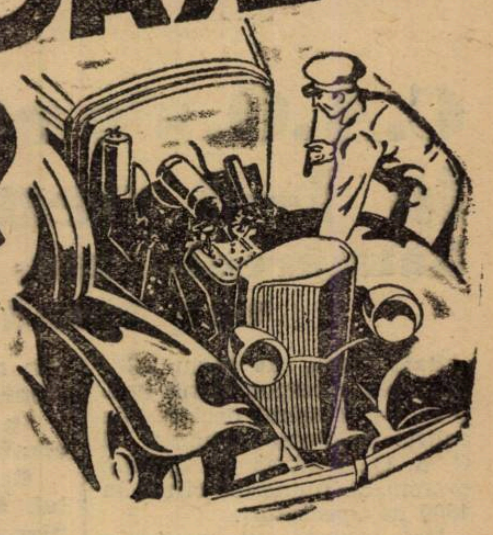

Dacă da, e timpul să-l schimbați, chiar dacă aspectul e încă frumos și culoarea neschimbată.

NU SE POATE EVITA,

chiar de cel mai bun șofer: PĂTRUNDEREA BENZINEI în ulei la AMBALAREA MOTORULUI, MERSUL IN GOL, PRIMELE TURAȚII INAINTE DE PORNIRE.

In afară de benzină, mai pătrunde în ulei, PRAFUL de pe șosele și APA, datorită condensării vaporilor din atmosferă când motorul este rece. — Efect similar cu aburirea geamurilor.

Prin adaus de ulei la nivel, ACESTE MATERII STRĂINE NU POT FI ELIMINATE. ELE STRICĂ ȘI ULEIUL PROASPĂT.

Deaceea fabricile americane constructoare de automobile recomandă SCHIMBAREA ULEIULUI după cum urmează:

BUICK LA 1200-1500 Km. ★ LINCOLN LA 1500 Km. ★ FORD LA 1500 Km.
CHRYSLER LA 1200-1500 Km. ★ PACKARD LA 1500 Km. ★ DODGE LA 1500 Km.

Intrebuințați cu încredere uleiurile românești de calitate superioară

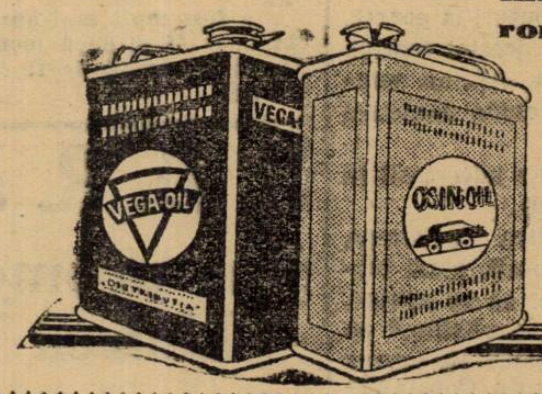

OSIN-OIL
VEGA-OIL

Programul de Duminică al matchurilor Cupei Europei Centrale

Duminica viitoare se vor disputa matchurile decisive ale sferturilor de finale din Cupa Europei Centrale.

Iată programul complect:

BUCUREȘTI: Genova 93 — F. C. Rapid. arbitru: d. Vogel (Cehoslovacia).

BUDAPESTA: Ripensia — Ferencváros, arbitru: d. Dattilo (Italia).

KLADNO: Iuventus — S. K. Kladno.

MILANO: Slavia — Ambrosiana, arbitru d. Iváncsics (Ungaria).

La Riga

S. K. Plzen a învins Letonia cu 4-1 (3-1)

Riga, 10. — Azi s'a disputat în localitate, în fața a 10.000 de spectatori, matchul dintre echipa cehoslovacă S. K. Plzen și selecționata Letoniei.

Oaspeții, superiori din punct de vedere tehnic, au recoltat o victorie sigură, cu scorul d 4:1 (3:1).

FOOT-BALL

După 19 minute de joc

C.A.O.s'a retras de pe teren la 1–0 pentru Phoenix

Băimărenii însă, vor câștiga cu 3-0 și astfel vor rămâne în Divizia Națională A

Baia Mare, 10 (prin telefon dela corespondentul nostru). — Matchul decisiv de calificare dintre Phönix și C. A. O., a atras un public extrem de numeros, cifrat la 4500 de spectatori.

Deși înainte de match a plouat foarte mult, totuși, terenul a fost destul de bun.

Intâlnirea însă, a avut o întorsătură senzațională.

După numai 19 minute de joc, în care timp Phönix a marcat un goal, C. A. O. s'a retras de pe teren pe motiv că portarul David a fost lovit și a leșinat.

Arbitrul, d. Braida, a așteptat 10 minute ca să revină C. A. O., dar aceasta neproducându-se, a fluerat sfârșitul jocului.

In raportul său, a precizat acest fapt.

Conform regulamentului, C. A. O. urmează să piardă matchul cu 3—0.

FORMAȚIILE

PHÖNIX: Hevessi-Ardos, Holtzman - Hertz, Ghidali, Damian-Serenyi IV, Telecky, Serenyi III, Serenyi II, Stețiu.

C. A. N.: David - Borgea, Sarkady - Krausz, Spielman, Borbil-Geczö, Covaci, Orza, Popa, Halaty.

PHÖNIX ATACA IN TROMBA

...dela început, dar fundașii orădeni resping cu brio orice acțiune.

DAVID LEȘINA!

In min. 7, Serenyi II centrează și David prinde.

Stețiu însă îl atacă și din ciocnire, David cade leșinat.

Jocul se întrerupe puțin timp și orădeanul reintră.

JOC DUR

Matchul reincepe în nota de superioritate a Phönixului.

Jocul este foarte dur, ambele echipe jucând cu multă ardoare.

UN GOAL ȘI UN NOU LEȘIN

In min. 18 se pecetluește soarta matchului. La o învălmășeală în fața porții lui David, acesta iese și plonjează, dar în acelaș timp este lovit și leșină din nou.

Peste balonul scăpat de David sar trei atacanți ai Phönix-ului și Telecty, mai norocos, marchează în colț.

C. A. O. SE RETRAGE

Orădenii protestează și apoi părăsesc terenul.

După scurgerea celor 10 minute de așteptare, arbitrul fluieră sfârșitul.

PHÖNIX...

... a fost mult mai bun decât C. A. O. și dacă jocul nu s'ar fi întrerupt ar fi câștigat net.

Rădăuți a învins Cernăuți

în cadrul Cupei „V. V. Tillea"

Rădăuți, 10 (prin telefon). — **In cadrul Cupei „V. V. Tilea", selecționata orașului a dispus de cea a Cernăuților, cu 4—2 (1—0).**

Punctele au fost marcate de Cristan (min. 34), Iligel (min. 50 și 87), Moft (min. 51) pentru gazde și Lăzărescu (min. 55) din penalty și Neudek (min. 89) pentru Cernăuți.

A arbitrat d. Boduc (Iași).

Tricolor - Venus a dispus de Vifor - Dristor cu 9-4 (6-1)

Călărași, 10 (prin telefon). — Matchul amical dintre Tricolor-Venus din localitate și Viforul Dristor (Silistra) s'a soldat cu victoria gazdelor la scorul de 9 : 4 (6 : 1).

Au marcat: Negulescu (3), Criciotoiu (2), Bărbulescu (2), Nelu Gh. și Emil Pop (Tric.-Venus), Betcu, Ioca, Costică și Negrescu (Tric.-Venus) pentru oaspeți.

A arbitrat slab d. Săvulescu.

Leonida-Socec Lafayette 2-2

Eri, începând dela ora 14,30 Leonida și Socec Lafayette s'au întâlnit în match amical pe arena Venus.

Ambii combatanți au practicat un joc frumos prilejuind o luptă spectaculoasă.

Leonida, care s'a impus în decursul campionatului distrectual drept o echipă destul de valoroasă, a arătat, eri, un joc destul de frumos.

A jucat frumos în câmp, shoutând la poartă regulat.

Socec, care activează într'o categorie superioară primilor, nu a fost la înălțime. A fost dominat în ambele reprize.

Leonida atacă din primele minute și Rotilă ratează câteva ocazii sigure.

Atacurile se succed de ambele părți. Totuși Leonida reușește două puncte prin Brâncoveanu și Curti.

Socec a marcat prin Barbu și Pokorni.

A condus excelent d. Doja Ștefan, echipele:

LEONIDA: Ionescu, Zamfir, Rotărescu, Uță, Bujoreanu, Beltig, Rotilă, Brâncoveanu, Cezar, Florea, Curti.

SOCEC: Paraschivescu; Alexandrescu, Sember, Antonescu, Dobeș, Pop (Buza), Emanoil, Barbu, Bărbulescu, Pokorny, Stănescu.

A. S. Distribuția Vergu 5-0 (0-0)

Merituoasele formații A. S. Distribuția și Vergu, s'au întâlnit în match deschidere, la partida Ripensia-Ferencvaroș.

Cele două echipe cari joacă un important rol în campionatul districtual, au furnizat eri un spectacol de toată frumusețea.

A. S. Distribuția, campioana categoriei a III-a, a confirmat realele sale calități.

O echipă alcătuită din jucători valoroși cari știu să lupte cu un elan de nedescris.

Adversarul de eri, a fost Vergu, care a cedat la un scor destul de sever.

Pentru Distribuția este o performanță excelentă, reușind să învingă un adversar de talia Vergului.

Totuși, echipa d-lui Covaci, nu a jucat atât de slab după cum arată rezultatul.

In prima repriză, au jucat frumos și cu un elan de nedescris.

Repriza secundă Vergu nu a mai avut condiție fizică, astfel că au fost nevoiți să cedeze cu acest scor.

Este și explicabil, ca jucătorii Vergului să nu mai aibă condiția din cursul campionatului, deoarece au întrerupt de mult activitatea.

JOCUL

A. S. Distribuția începe viguros.

Vergu reacționează închegând câteva atacuri periculoase, cari se soldează cu puternice schouturi la poartă.

In decursul acestei reprize, jocul a decurs într'un tempo rapid, în ciuda caniculei care domnea.

Pauza găsește adversarii la egalitate (0—0).

In al doilea mi-temps, Vergu pare obosit, dând prilej Distribuției să se afirme.

Atacurile „petroliștilor" se succed și reușesc să înscrie cinci goaluri prin Constantinovici (2), Minciu (2) și Vasiliu.

A condus excelent d. Petre Greculescu, echipele:

A. S. DISTRIBUȚIA: *Boghiu; Ionescu, Zamfir; Vasilescu, Oprescu, Busuioc; Sachelarie, Grecu, Nelu, Constantinovici, Minciu.*

VERGU: *Constantinescu; Ancău, Tănase; Iliescu, Dudaș, Marinescu; Zaharia, Călinescu, Ștefănescu, Mușolan, Marinescu II.*

U. D. R. a câștigat eri cu 2–0 (2–0)

și a promovat în Divizia Națională A — Unirea Tricolor n'a avut înaintare —

Sibiu, 10 (prin telefon).— **In fața a 2000 de spectatori, astăzi s'a disputat în localitate matchul de calificare U. D. R.—Unirea Tricolor.**

Intâlnirea s'a soldat cu un joc foarte dur și cu victoria echipei din Reșița, la scorul de 2-0 (2-0).

DEGENERARE DIN CAUZA ARBITRULUI

Dacă jocul a degenerat, aceasta se datorește și arbitrului Stanciu (Cluj), care, în zi slabă, a scăpat matchul din mână.

Mai cu seamă că luptau două echipe hotărîte și dure.

SCORUL S'A STABILIT IN PRIMA REPRIZA

Jocul a fost început de U. D. R., care a pornit imediat la atac.

Și chiar în primul minut Crețeanu face greșeala să iasă inoportun din poartă, iar Pataky, marchează ușor cu capul.

Jocul continuă să fie disputat și presărat cu multe și inutile duritățî, consecința arătându-se imediat: 5 răniți, 3 uniriști și 2 dela U. D. R.

2-0 !

In min. 37, Chiroiu — care a fost cel mai bun de pe teren — pasează ideal lui Neagrău, care marchează imparabil.

Matchul se îndârjește, dar U.D.R. domină prin condiție.

Și în min. 44, Chiroiu execută excelent o lovitură de pedeapsă dela 40 m.

Mingea, puternic trimisă. intră în goal.

Dar arbitrul nu acordă, pe motiv de of-side.

REPRIZA DOUA

După pauză, jocul — tot dur — devine monoton. Unirea Tricolor atacă, dar linia ofensivă funcționează slab și nu reușește nimic, spre nemulțumirea asistenței, care a ținut tot timpul cu bucureștenii.

U. D. R. A MERITAT VICTORIA

Reșițanii au meritat victoria, fiind mai buni, nu numai prin condiție fizică, dar și prin tehnică.

Unirea Tricolor a avut apărare, dar atacul a fost slab.

Mai ales Sonny Niculescu, care nu s'a văzut.

CINE S'AU REMARCAT

Cel mai bun de pe teren a fost Chiroiu Tudor, dela U. D. R.

De altfel, aproape toată echipa reșițanilor a jucat bine.

De la Unirea Tricolor s'au remarcat: Petrescu, Iliescu, Florea, Covaci și Lulu Mihăilescu.

CINCI RANIȚI

In cursul matchului, cum am mai spus, au fost răniți următorii jucători: Florea, Sonny și Lulu (Unirea Tricolor), Fodor și König (U. D. R.)

FORMAȚIILE

U. D. R.: Bugariu — Fodor, Alașu — Walner, Chiroiu, Popa—Micu, Lacatos, Pataky, Neagrău, König.

Unirea Tricolor: Crețeanu — Petrescu, Iliescu — Florea, Covaci, Boteanu — Lulu Mihăilescu, Alexandrescu, Sonny Niculescu, Cârjan, Iordache.

Arbitrajul d-lui Stanciu, slab.

Dragoș Vodă a câștigat cupa Crucea Roșie învingând

pe Muncitorul cu 4-0 (3-0)

Cernăuți 10 (prin telefon Dragoș-Vodă și Muncitorul, *de la corespondentul nostru).* Azi s'a disputat în localitate matchul de foot-ball dintre finala cupei Crucea Roșie.

Matchul foarte disputat, s'a jucat pe arena Dragos Vodă, în fața a peste 1000 spectatori.

Dragoș Vodă, după un joc foarte frumos și în care a fost tot timpul superior, și-a învins adversarul cu 4:0 (3:0).

Au marcat: Ionescu (minutul 5), Suc (minutul 15) și Stutinsky (min. 33 și 80).

Cei mai buni de la Dragoș Vodă au fost Suc, Ionescu și Gazda, iar de la Muncitorul Gorsky și Lesciuc.

A condus foarte bine d. Lahmund.

FOOT-BALL

După matchul de eri

Dezolare și scuze în lagărul ripensist

Bürger a jucat bolnav
Ce declară jucătorii maghiari

După partida de eri, când Ferencvaros a învins Ripensia cu 5:4, după un match foarte disputat, am căutat să stăm de vorbă cu ambele tabere.

Oaspeții cari au jucat foarte bine sunt mulțumiți de rezultat dar nu și de arbitraj și de public.

In special, arbitrajul face obiectul a numeroase critici din partea jucătorilor maghiari cari toți se vaită de duritățile a căror vină o poartă — după părerea lor — exclusiv arbitrul.

Ripensiștii sunt toți și ei, nemulțumiți de duritățile cari au abundat în cursul jocului și recunosc superioritatea adversarilor.

Iată ce declară conducătorii și jucătorii Ferencvarosului:

Vitez Kemenessy conducătorul echipei: **Am fi meritat o victorie mai categorică.**

Dacă nu am reușit-o, nu suntem noi vinovați ci d. Barlassina, arbitrul matchului.

Ripensia a luptat corect și leal.

Inaintarea noastră a trăit mai ales prin cei doi interi cari au jucat minunat.

Dr. Melly, unul din conducătorii expediției maghiare: **A fost o luptă grea și mare.**

Echipa noastră a mers foarte bine dar nici Ripensia nu a fost un adversar comod.

Mi-au plăcut în special Pavlovici și Chiroiu — cu toate duritățile lui — și Bindea.

Din echipa noastră mi-au plăcut în mod deosebit Kiss, Posa și Toldi.

Dr. Sarosi a fost prea sever marcat și nu și-a putut arăta marile lui calități decât în mitanul doi.

Tănzer — extrem dreapta al Ferencvarosului: **Nu știu cum să încep și ce să declar ca să nu supăr pe nimeni.**

Victoria noastră a fost reală. Am jucat mai bine decât Ripensia. Păcat că matchul a fost pe alocuri prea dur.

Dr. Sarosi — căpitanul echipei —: **Imi pare rău că matchul a fost prea brutal.**

Pot spune fără teamă, că victoria noastră este meritată.

Echipa noastră a jucat foarte bine și nu am avut nici un punct slab prin care să putem fi atacați.

Regret foarte mult incidentele cari s'au petrecut pe teren, dar nu suntem noi vinovați de ele.

TOLDI — inter stânga și unul din cei mai buni jucători de pe teren —: **Iți dau o declarație dar numai cu condiția să o publici într'adevăr: dacă echipele și publicul românesc, vor avea și mai departe în Cupa Europei Centrale, aceiași comportare, ca în matchul de azi, vor fi în curând la înălțimea competiției.**

Koranyi: **D. Barlassina — arbitrul matchului nostru — ne-a confirmat cu această ocazie, părerea proastă ce-o aveam despre arbitrii italieni.**

(— La aceste cuvinte ale lui Korany, a intervenit d. dr. Melly, care i-a atras atenția jucătorului că datoria lui este să joace, iar nu să judece arbitrii. In urma acestei intervenții, Koranyi nu a mai voit să ne spună nimic).

HADA — portarul echipei —: **Nici odată nu am avut ocazia, în matchuri pentru Cupa Europei Centrale, să văd un public mai ostil decât cel de azi.**

La un moment dat mi-a fost teamă că voi fi și eu lovit. Pe Ripensia am văzut-o jucând altădată mult mai bine.

Posa: **Ripensia a jucat extrem de dur.**

Cât despre public, să nu mai vorbim.

Mi-a fost teamă să mă retrag în apărare, din cauza lui.

La Budapesta, ne vom revanșa.

Ii omorâm în bătae pe ripensiști și... te rog să nu înțelegi greșit.

Am vrut să spun că vom bate numai în ceiace privește scorul.

Dăm acum declarațiile timișorenilor:

D. dr. Lazăr președintele Ripensiei: **Matchul de azi ne-a dovedit din nou că în jocul de football îți trebue și noroc, ca în oricare alt joc.**

Ferencvaros este un club vechi, cu mare faimă și nu este rușine să fii învins de o asemenea echipă.

Totuși, rezultatul ar fi putut să fie 4 : 4.

D. Barlassina nu ne-a acordat un goal perfect valabil.

Sper că la Budapesta ne vom comporta mai bine.

Pojar — antrenorul Ripensiei —: **Echipa este obosită mai ales din cauza voiajurilor.**

Pentru că noi, chiar când jucăm la București, nu jucăm acasă, ci trebue să mai facem o deplasare dela Timișoara.

M'am mirat că echipa mai poate alerga și juca.

Echipa cu o condiție mai bună a câștigat pe merit.

Este un lucru drept și pe care trebue să-l recunoaștem.

După părerea mea, cel mai bun din „22", a fost Kiss, un jucător cu o tehnică foarte avansată și un simț tactic extrem de desvoltat.

De mult nu am avut ocazia să văd un astfel de jucător.

Bindea (foarte sportiv): **Ferencvaros a jucat excelent și a câștigat pe merit. Noi am jucat toată repriza doua în zece inși.**

Bürger a jucat bolnav: suferă de reumatism și azi dimineață a avut o criză foarte puternică.

Beke: **voiajurile prea numeroase ne-au obosit.**

Marcu: **Au avut noroc.**

Nu trebuia să primim ultimul goal dacă apărarea ar fi fost mai atentă.

Kotormany: **Sunt foarte amărât. Țin în primul rând să-ți declar, că echipa a jucat ca una care ar vrea să se apere.**

Eu personal am făcut o figură slabă și cred că aceasta se datorește mijlocașilor de margine, cari au rămas în permanență în urmă.

Rămânem astfel singur și complet neajutat în centrul terenului.

Toată lumea trebue să recunoască un lucru: nici eu nu sunt mașină, să pot merge cronometric totdeauna...

Bürger: **Fiind suferind, nu am putut juca mai bine.**

Mă simt foarte rău.

Altceva ce să mai spun?

Schwartz: **Echipa mai norocoasă a câștigat.**

Ferencvaros a jucat puțin cam dur.

Arbitrul corect.

Dobay: **Nu pricep de ce arbitrul n'a acordat un goal perfect valabil.**

In felul cum a jucat apărarea, puteam pierde la un scor mai mare.

Ciolac — care azi nu a jucat —: **Duritățile au stricat jocul, care promitea să fie un regal sportiv.**

Echipa noastră a avut azi o zi slabă.

Și la copii!

GARDAN ...
medicamentul suveran al tuturor durerilor, al gripei și reumatismului, este inofensiv, putându-se da și copiilor, în doze potrivite.

50 DE ANI »Bayer«

BAYER

GARDAN suprimă durerile!

E UN PRODUS »Bayer«

PASTA de DINȚI SIMBOL SANATOL 28 LEI 16 LEI

SE GĂSEȘTE DE VÂNZARE NUMAI LA MAGAZINE ROMÂNEȘTI

CURĂȚĂ ALBEȘTE DESINFECTEAZĂ ȘI DISTRUGE PIATRA

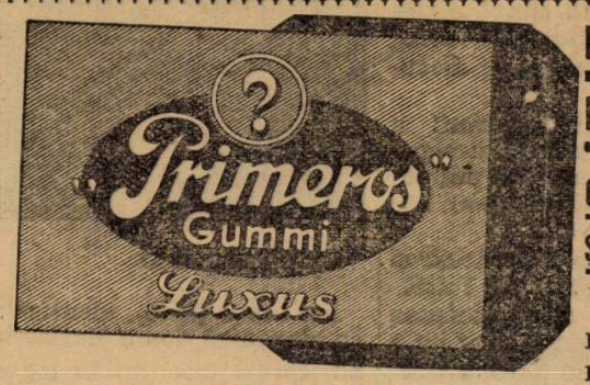

NU UITAȚI NICIODATA CEL MAI BUN ȘI CEL MAI FIN

Refuzați orice alt produs inferior!

Shooturi și bare

SERÉNYI, extrema stângă a Kispestului, a fost pus pe lista de transferări de echipa sa.

Serényi va pleca după toate probabilitățile în Franța.

*

„Sporthirlap" *pronosticase, pentru matchul de eri dintre Ferencváros și Ripensia, victoria timișorenilor la un punct diferență.*

Acelaș ziar crede că finala din anul acesta se va disputa între Ferencváros și Genova.

In campionatul Regiunei XVII. (Ostmark), vor lua parte 10 echipe: Rapid, W. S. C., Ostmark, Wacker, Vienna, Admira și probabil Austro-Fiat (fuzionat cu Floridsdorfer), Sturm din Graz, Wacker — Wiener — Neustadt și Amateure din Steyr.

*

S. K. Pilsen a învins la Riga echipa F. C. Riga cu 6:1.

Ripensia părăsește Capitala azi dimineață

Formația Ripensiei va părăsi Capitala, azi dimineața, cu acceleratul de 10,30, îndreptându-se spre Timișoara.

Ripensia va rămâne, după toate probabilitățile, până Vineri în capitala Banatului, când va pleca la Budapesta.

Baratky va juca Duminică

Excelentul atacant a fost chemat telefonic la Herculane, unde vor fi cantonați și ceilalți jucători

Arătăm în altă parte în corpul ziarului, că jucătorii Rapidului vor fi cantonați la înapoerea din Italia la Băile Herculane.

Din sursă oficială, deținem informația că Baratky, excelentul atacant feroviar, care a lipsit din echipă în ultimele două matchuri, își va face reintrarea Duminică.

Gussy complect refăcut în urma loviturii primită la Toulouse, a fost convocat telefonic să vie la Herculane, unde va fi cantonat împreună cu ceilalți jucători.

Rezultate din țară

REȘIȚA

Muncitorii — C. F. R. (Simeria) 3—3 (2—0).

TG.-MUREȘ

Muncitorul — Muncitorul (Sibiu) 3—1 (2—1).

Finala campionatului Ligii de Vest.

UIOARA

Solvay — Comb. Victoria (Cluj) 1—0 (1—0).

Sibiu, 10 (prin telefon). — In match de deschidere s'a disputat partida amicală S. G. S. — S. S. S. Prima echipă a câștigat cu 3—2 (2—1).

Un joc extraordinar de nervos și o victorie discutabilă

Ferencvaros a învins Ripensia cu 5-4 (3-3)
Bindea a marcat 4 goaluri. Toldi (3), Sarosi și Tänzer au înscris pentru pestani
D. Barlassina a refuzat un goal al lui Dobay

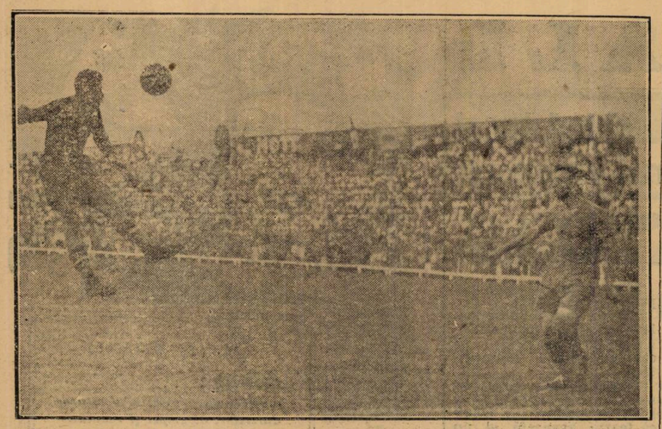

Buerger admiră o săritură splendidă a lui Sarosi. Intr'ade văr mișcarea pestanului e de școală inaltă

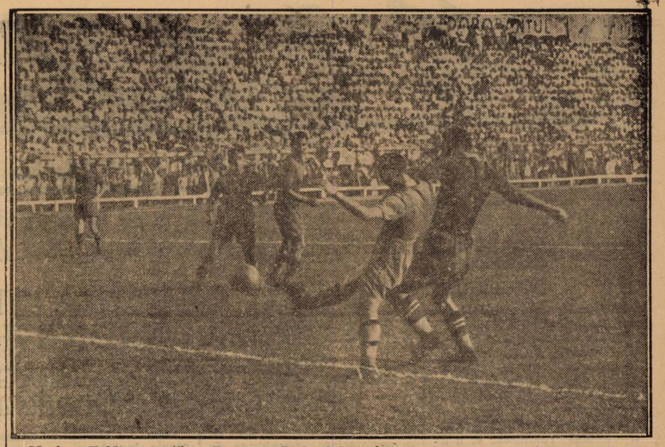

Masivul Toldi în luptă cu Buerger. Cu brațul și piciorul „tancul din pustă" încearcă să ia mingia dar nu isbutește.

Apărarea cea mai bună, e cea organizată, nu atacul.

DOCTOR SAROSI, NU E SINGUR

Internaționalul maghiar este desigur o forță considerabilă, în footballul european.

Dar nu este singura în echipa campioană a Ungariei.

Sarosi este conducătorul echipei, creerul, dela care pornesc ideile și marcându-l sever, timișorenii au crezut că vor anula posibilitățile întregei linii de atac.

S'au înșelat, dar lucrul trist nu e acesta, ci faptul că nu au observat că tactica nu rezolvă integral ecuația matchului de eri.

Intr'adevăr, realizatorul a fost Toldi, aflat mereu nemarcat, iar regisorul matchului neglijatul Kiss, care alături de Kemeny au constituit surpriza formației maghiare.

Sarosi, sesizat de ziua celor doi parteneri imediați, s'a mișcat incontinu și a dus după el intreaga apărare ripensistă.

„BULEVARDUL" LAZAR ȘI „ALEEA" NAGY

Ripensia a avut eri o zi slabă, un accident poate, o-

BINDEA

boseala unei călătorii prea lungi, sau urmarea firească a unei activități prelungite în miezul unei veri toride.

Dar această lipsă de formă și condiție a echipei, putea fi ocolită, dacă echipa avea doi mijlocași de margine cari să joace complet.

Firește, nic adversarii lor, Posa și Magca, n'au jucat complet, atât înainte cât și în apărare, car aceștia au isbutit să scoată mingii și să dea pasuri foarte precise.

In special tânărul Posa are un extraordinar instinct de interceptare a pasel adverse.

Eri însă, mijlocașii timișoreni au jucat absolut greșit și nu au adus niciun serviciu echipei.

Pentrucă au jucat între inter și extremă și n'au făcut altceva decât să constitue două coridoare libere în care Kis și Toldi au activat în voe.

Intr'adevăr, ne marcând nici extrema, nici interul mijlocașii ripensiști n'au putut scoate nici o mingie din înaintarea pestană.

Iar ca osmeni de serviciu pentru înaintarea proprie, au fost cu totul insuficienți.

UN REZULTAT REAL

Inainte de a trece la jocul individual al celor douăzeci și doi de jucători, se cuvine să mărturisim încă odată că matchul a fost câștigat de echipa cea mai bună.

PAVLOVICI

Ferencvaros a întrecut pe Ripensia în technică individuală, în spirit și comportare de ansamblu dar mai ales în voință de a învinge.

Dacă Toldi nu făcea unele gesturi inutile și obraznice, cari în nervozitatea de eri au luat proporții mari, Ferencvaros ar fi dat o adevărată lecție de football.

Aceste manifestări, însă, au întunecat un spectacol ce putea să fie magnific.

Publicul nostru a reacționat vehement pentrucă le-a interpretat într'o semnificație iritantă, dar uneori a fost perfect indreptățit.

APARAREA PESTANA E CU TOTUL NESIGURA

Pentru o echipă de valoarea lui Ferencvaros, compartimentele defensive sunt disproporționate față de înaintare.

In special apărarea imediată e cu totul insuficientă.

HADA este un portar „care a fost"; eri afară de un shoot al lui Marcu nu a arătat nimic, dacă nu o complectă resemnare la fiecare punct marcat.

Fundașii, un compartiment slab. KORANYI, dur merge pentrucă are rutina marilor matchuri. In schimb tânărul TATRAI nu poate rezista într'o echipă mare.

Are un defect mare de tot: acela că nu poate degaja deloc cu piciorul stâng.

Linia de mijlocași are un centru activ și complet, POLGAR și doi de margine, cari eri au jucat mulțumitor.

Tânărul POSA este un jucător de viitor și deși Bindea a marcat patru goaluri el nu e vinovat cu nimic.

INAINTAREA, FORȚA ECHIPEI

Compartimentul ofensiv e cheia unsprezecelui pestan, de altfel ca în toate echipele ungurești.

Surpriza a procurat-o eri Kemeny, care a driblat, a fugit și a centrat precis și Kiss, interul dreapta care a fost cu adevărat creerul echipei.

Toldi, masiv, cu shoot puternic nu mai este însă jucătorul de altă dată, care încerca să spargă singur apărarea adversă.

A muncit eri însă extraordinar de mult și are pe deasupra meritul a trei goaluri, dintre cari unul, al 3-lea, marcat într'o manieră splendidă.

De Sarosi este inutil să te ocupi în patru rânduri.

Centrul înaintaș al lui Ferencvaros este o personalitate, care nu poate fi precizată atât de sumar.

Iar Tänzer e o extremă de modă veche, care știe să fugă, să dribleze, să centreze frumos și să bată cornere splendide.

Îi lipsește însă pătrunderea, insușirea cea mare a extremelor moderne.

RIPENSIA A JUCAT CU BURGER BOLNAV

In apărarea imediată, singurul compartiment timișorean care a jucat eri bine, cel mai bun om a fost Pavlovici.

A inceput nesigur și a primit un goal gratuit, dar a continuat să joace apoi foarte bine.

Chiroiu mai slab decât în matchul cu Milano iar BUERGER a jucat bolnav — iată explicația comportării lui.

Kotormani a fost depășit de jocul pe jos al celor doi interi.

A muncit mult dar nu a putut face nimic în fața unei triplete excepționale, cei doi mijlocași de margine jucând, cum am spus, complet greșit.

INAINTAREA A FOST BINDEA

Eri atacul ripensist n'a existat decât prin Bindea.

Extrema dreaptă a echipei naționale a făcut o partidă splendidă de extremă continentală.

Animator și realizator, Bindea a jucat complet și strălucit.

Alături de el **Beke** a mișcat puțin, iar Marcu a jucat desordonat venind inutil înapoi și incurcând toate acțiunile de goal.

SCHWARTZ

Extrem de slab a jucat Schwartz, care a arătat că aripa „Schwartz-Dobay" nu mai poate fi realizată.

Insuficient, **Dobay** care ar fi putut face mai mult cu Tatraï în față.

N. SUCITULESCU

11.000 de plătitori
1.100.000 de lei incasări

Matchul de eri dintre Ferencvaros și Ripensia, deși se credea că se va bucura de asistența unui număr record de spectatori, a fost văzut numai de 20.000 de spectatori dintre cari numai 11.000 și-au plătit biletul.

Acești 11.000 de spectatori au plătit în total 1.100.000 de lei, adică în medie lei 100.

Din această sumă, Ferencvaros a luat 500.000 lei, iar cheltuelile de organizare (taxe, etc.) s'au ridicat la suma de lei 250.000.

Jucătorii Ripensiei, cu toate că echipa a fost învinsă, au primit o primă de incurajare de 5000 de lei.

Cei doi căpitani ai Ripensiei și Ferencvarosului, Buerger și dr. Sarosi, își strâng mâinile, înaintea matchului. In mijloc arbitrul italian, Barlassina.

sat imediat moralul ripensist, care... aterizase forțat, în aceste 10 minute de demonstrație pestană.

IN MINUTUL 15, 1—1.
IN MINUTUL 16, 2—1.

Patru minute de bucurie reținută și întunecată de forma doctorului Sarosi și silueta de artilerie a lui Toldi, au trecut repede.

D. Barlassina, în alură de tenor la Scala din Milano, discută cu Toldi pentru a-i da un avertisment de paradă.

In timpul acesta, pe aripa lui Tänzer, Lazăr a făcut un plonjon inutil, fostul chinezist a centrat precis, iar masivul inter stânga a întors spatele vorbărețului fascist și a marcat cu capul, spre surprinderea lui Pavlovici, care fusese atent la discuție.

De altfel, timișoreanul a început intimidat, nesigur pe mingie și această nesiguranță e fatală în chiar minutul următor.

Kiss l-a driblat pe Lazăr și a trecut „aintre" lui Toldi.

Pavlovici, care sesizase intenția, a plonjat, dar nu a putut prinde și Toldi a marcat puternic.

3—1 PENTRU FERENCVAROS

In minutul 30, Pavlovici apără extraordinar un shoat puternic tras de dr. Sarosi.

Dar cinci minute mai târziu „doctorul" driblează elegant pe Bürger și Chiroiu și marchează de aproape.

La 3—1, victoria maghiară era atât de sigură, incât Polgăr la o greșală inadmisibilă a făcut un gest cu mâna, destul de edificator, pentru mentalitatea maghiară în minutul 35.

Increderea aceasta, justificată, desigur, dar cu totul exagerată s'a arătat însă fatală.

DIN NOU BINDEA ȘI 4 MINUTE CA IN MATCHUL CU MILANO

Mai sunt patru minute, și ca în matchul cu Milano revirimentul ripensist se produce identic de puternic.

Dobay aleargă pe tușe, trece de Magda și trage puternic pe jos.

Bindea sare cântre doi pestani și marchează de aproape pe lângă Hada, care a rămas imobil în toată faza.

Jocul, care se desfășurase într'o exagerată notă de dunitate, atinge în aceste trei minute un paroxism uluitor, în care teatrala prezență a d-lui Barlassina e numai „pae peste foc".

„Egalarea nu plutea deloc în aer", dar s'a produs totuși în minutul 44, la o învălmășeală, în care nimeni nu se mai uita la mingie.

In acest match de box, Bindea are un moment de neatenție și lovește mingia, care intră fericită în poarta lui Hada.

In tribune e delir.

In pauză... între Toldi și d. Barlassina

In cele două tabere, nervozitatea nu mai poate fi stăpânită.

DOBAI

Ea are o țintă identică: pe elegantul domn Barlassina, care e discutat în toate variațiile de pustă și câmpie românească.

Iar Toldi, omul faptelor, vrea să treacă la acțiunea simetrică vorbelor, dar e împiedicat de Hlaway.

4—3 TOT OPERA LUI TOLDI

In minutul 55 Tänzer aleargă pe margine, îl păcălește pe Lazăr și centrează la Toldi, care, nemarcat, înscrie cu capul.

Se pare că arbitrul stăpânește acum jocul, căci are câteva acte de surprinzătoare autoritate.

Dar acest „intermezzo", nu durează prea mult și d. Barlassina „își revine", matchul imprumutând din nou aspectul din prima repriză.

Iar în minutul 75, refuză să acorde un goal valabil marcat de Dobay pentru un motiv, care trebue căutat între „of side și hands".

A DOUA EGALARE

In minutul 82 însă, Bindea egalează din nou.

Dobay a centrat și Posa a ezitat să regajeze, iar Bindea marchează al patrulea goal

Se pare că matchul se termină cu acest rezultat egal și toată lumea e mulțumită, inclusiv d. Barlassina.

Goalul lui Dobay e argumentul hotărîtor al unei „victorii morale" a Ripensiei și „faute de mieux" poporul e satisfăcut.

In plus, a văzut și opt goaluri.

Bătrânul Tänzer e... ingrat

Fostul timișorean nu știe probabil ce e nostalgia.

Și nici emoția că joacă împotriva unor concetățeni, nu e atât de puternică, pentru a-l face să se declare mulțumit.

In minutul 45, o centrare a lui Kemeny se plimbă paralel cu bara „lui" Pavlovici și Tänzer pune capul.

Goalul e făcut și victoria pestană definitivă.

Footballul unguresc a respirat adânc, tradiția și orgoliul au rezistat.

Apărarea are aceeaș valoare ca și atacul

Eri s'a jucat ca în Europa Centrală.

Intâlnirea dintre Ferencvaros și Ripensia, a dat publicului românesc o lecție de football „bătrân" made in pe jos, joc exclusiv bazat pe înaintare, au dat posibilitatea celor două linii de atac să marcheze nouă goaluri.

Intr'adevăr ,întâlnirea de eri a fost o luptă a înaintărilor și toate eforturile echipelor s'au concentrat în slujba liniilor de atac.

Scorul a arătat însă, că în jocul de football apărarea, marcarea severă a adversarului în propriul tău careu, e tot atât de importantă.

Nu este permis intr'adevăr ca o echipă de talia lui Ferencvaros să fie obligată să dea cinci goaluri pentru a câștiga cu un punct diferență.

Este tocmai păcatul de moarte al footballului maghiar, această neglijare a apărării.

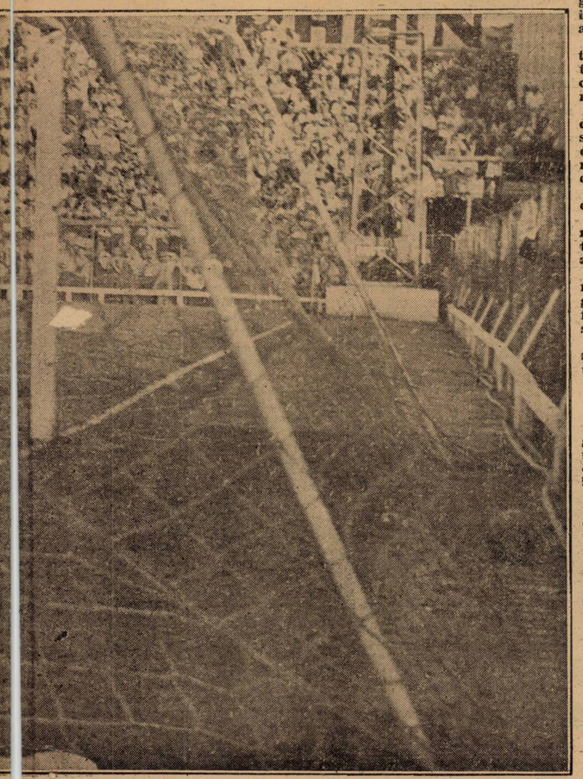

In minutul 9, Bindea a deschis scorul, intrând cu mingea în plasă

Hipism

Eri la Floreasca

DERBY-UL ROMAN de TRAP

A FOST CÂŞTIGAT DE PANDUR, IAR Premiul MIDNIGHT de BOCK

DUBLA VICTORIE A HERGHELIEI CISLĂU ŞI A GRAJDULUI NEGROPONTES

Prezentând puternicele puncte de atracție ale Derby-ului Român de trap și a premiului Midnight la galop, reuniunea de eri, dela Floreasca, a recoltat un mare succes. Este mult timp de când incintele hipodromului Floreasca n'au fost mai bine populate.

Importanța probei capitale a trapului românesc și a atracției pe care Premiul Midnight o prezenta, au condus la marea afluență de eri.

De asemenea, fără drept de replică, faptul că atunci când o reuniune prezintă o mare atracție, publicul trece peste riscurile unui soare mai fierbinte ca oricând și vine în număr considerabil, chiar dacă celelalte ramuri de activitate sportivă fac o concurență similară celei exercitate pe ziua de eri de matchul de foot-ball dintre Ripensia și Ferencvaros.

Toți cei prezenți n'au avut însă nici un regret, decât poate acela că reuniunea se termina.

Un sport de superlativă calitate și un public mai entusiast decât totdeauna, iată ce a caracterizat reuniunea de eri.

PANDUR A CAŞTIGAT DERBY-UL ROMAN DE TRAP

Clasica probă a patru-anilor trăpași, cursa care consacră pe câștigător drept campion al generației sale, a adus victoria — excelent primită de public — a lui PANDUR.

Excelent prezentat, fiul lui Wapiti și Jan Ptița, a câștigat cu evidentă autoritate clasica probă.

Singurul lucru pe care îl regretăm, este faptul că Ben-Hur, principalul concurent al lui Pandur, a avut o cursă nefericită.

Totuși stilul biruinței cât și recordul de 1.29.8 pe care Pandur l-a stabilit cu această ocazie, instalează pe învingător în vârful piramidei generației patru-anilor români.

Excelent fondist — dotat și cu o frumoasă pointă de viteză (pe care numai ieri am cunoscut-o) — Pandur face parte din categoria celor mai buni câștigători ai Derby-ului.

Susceptibil de noui și mari progrese, pensionarul d-lui maior Petrovici, desigur că nu se va opri la valoarea arătată ieri.

Ceiace ne îndrituește să credem acest lucru este progresul pe care l-a marcat cu fiecare alergare efectuată în această primăvară.

După începuturi modeste și când numai puțini se mai așteptau să-și revină, Pandur a progresat în condiție, treptat-treptat și astfel am văzut ieri pe cel mai bun Pandur.

UN COLABORATOR VALOROS DAR FOARTE MODEST LA VICTORIA DE ERI

Un considerabil merit la victoria de eri a lui Pandur, îl are N. Cerkasoff.

Vă amintiți de Pandur, calul care acum două luni și ceva a intrat în antrenament la el? Mergea slab, părea că nu-și mai poate veni în condiție și numai puțini mai vedeau în el pe viitorul câștigător de Derby.

Cu răbdare și mult sârg, N. Cerkasoff a pregătit, zi de zi, victoria de eri.

N'a forțat de loc această pregătire, a așteptat ca timpul să-i completeze opera și iată că eri am avut plăcuta surpriză de a vedea pe cel mai bun Pandur.

Nu credem să fie cineva să-i conteste meritele. Noi le consemnăm și ne facem o datorie de conștiință în a le pune la justă valoare.

D. G. U. NEGROPONTES proprietarul lui BOCK și OBOR

Avem însă regretul, că o îmbolnăvire neașteptată l-a privat pe Cerkosoff de a recolta cea mai frumoasă victorie din carieră.

UN SPORTIV DE RASA, D. MAIOR PETROVICI

Victoria lui Pandur din Derby, a venit să răsplătească meritele d-lui maior Petrovici, proprietarul și crescătorul lui.

Sportiv din vechea gardă, d. maior Petrovici este unul dintre cei mai vechi și pasionați crescători și proprietari ai noștri.

Om care a făcut unanim recunoscute sacrificii pentru cauza trapului românesc, d. maior P. Petrovici a primit ieri, o binemeritată răsplată a sacrificiilor făcute. Atât ca proprietar cât și crescător, d. maior Petrovici n'a fost până acuma prea răsfățat de zeița Fortuna.

Dar acea justiție, care pe turf aproape întotdeauna răsplătește la justă valoare meritele fiecăruia, și-a făcut și de această dată datoria.

Ovațiile publicului, la care în mod sincer ne asociem, au venit să completeze bucuria victoriei de ieri, pe care i-o dorim d-lui maior Petrovici să se mai repete.

UN AUXILIAR PREȚIOS

Un prețios auxiliar la victorisului Pandur l-a constituit conducătorul lui: ILARION CROTENCO.

Crotenco a luat o plecare bună, și-a creiat un loc bun în cursă și a atacat în cel mai fericit moment al cursei.

Crotenco a sesizat momentul cel mai propice de a da atacul hotărâtor. Surprinși, adversarii au avut un moment de derută care a însemnat foarte mult. Cu această ocazie, Crotenco a condus cea mai frumoasă cursă din cariera.

BEN HUR, UN INVINS MERITUOS

Dintre învinșii de ieri ai lui Pandur, cel care merită largi circumstanțe atenuante este Ben-Hur.

Mai rar o cursă nefericită ca cea de eri a lui Ben Hur. A avut o plecare nefericită, iar în restul cursei, toate incidentele de parcurs n'au a-

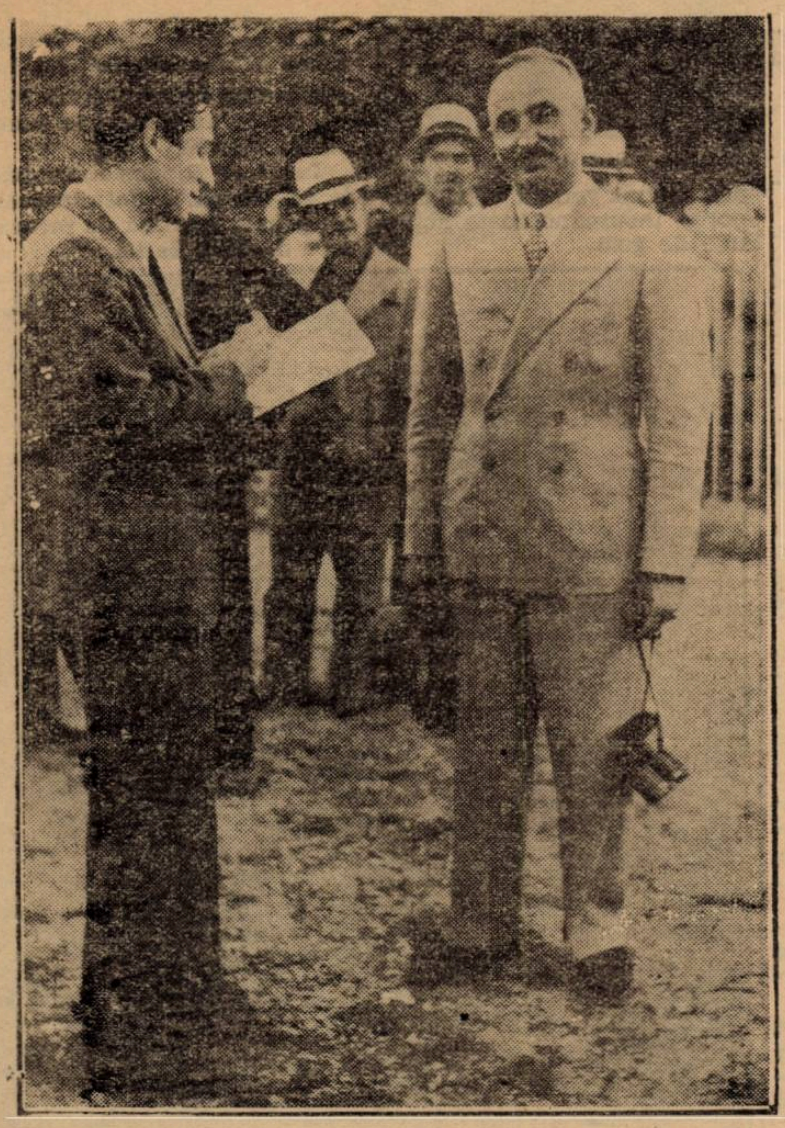

D-nul Maior PETROVICI ne declară: „Sunt fericit... Pot spune mai mult decât atât, după cea mai frumoasă victorie din câte am cunoscut?

Pandur mi-a adus astăzi cea mai mare satisfacție. Unde mai pui că această victorie este pentru mine dublă: îi sunt proprietar și tot eu l-am crescut.

De când activez în materie de curse, ziua de astăzi este cea mai frumoasă.

Să mai repet că sunt fericit?..."

SOSIREA DIN DERBY

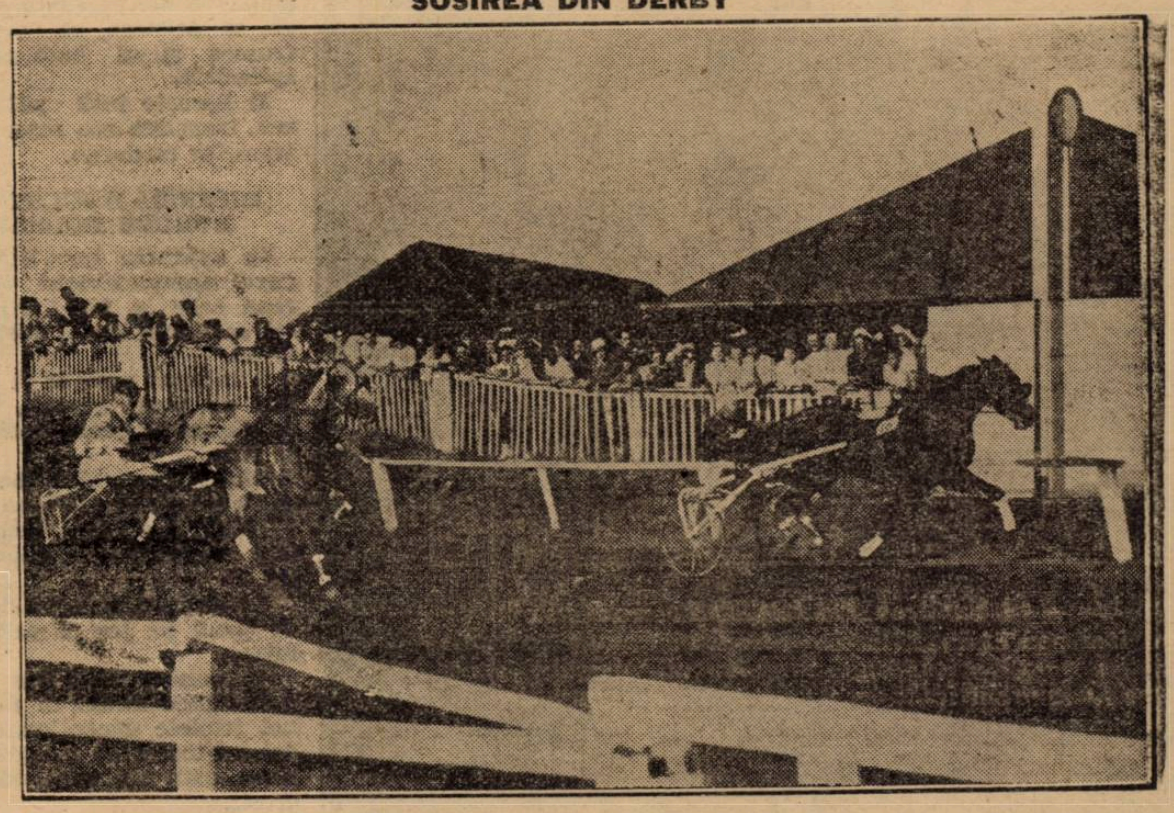

PANDUR — condus de Crotenco — câștigă de 2 lungimi asupra lui Ben-Hur (T. Tassopol)

Hipism

vut alt rol decât a-i îngreuna sarcina.

Jenat în ocolul de nisip, Ben Hur nu s'a putut descurca decât pe partea opusă tribunei. Aci, puțin înainte de intrarea în ultimul turnant, a fost silit să se angajeze pe roata treia și să piardă mult teren fiind scos pe dinafară de Centaur.

A atacat puternic, dar în momentul când se apropia impetuos, a galopat.

In asemenea împrejurări, alergarea efectuată de Ben Hur rămâne extrem de onorabilă și-i lasă deschisă calea apelului. Din restul concurenților, Centaur s'a lovit de inconvenientul distanței prea lungi pentru posibilitățile lui.

A mers frumos pe primele două sute de metri și în manifestă dificultate pe ultimele tre sute de metri.

Pe parcursuri scurte, va fi un periculos adversar pentru cei ce l-au precedat la sosire în Derby.

BOCK A CAȘTIGAT PREMIUL MIDNIGHT

Proba principală a galopului, Premiul Mdnight — criterium al doui-anilor — a adus o categorică victorie grajdului d-lui G. U. Negropontes.

Cei doi purtători ai populare cazace alb cu negru au reușit să câștige clasica probă în ordinea preferințelor.

Pentru d-nul G. U. Negropontes, decan al crescătorilor noștri, victoria de eri a fost reconfortantă.

Urmărit de un crunt ghinion, d-nul Negropontes a căpătat ieri o palidă răsplată a marilor sacrificii făcute în dubla-i calitate de crescător și proprietar. Dorim repetarea cât mai frecventă a satisfacției de ieri.

Bock, laureatul criteriumului doui-anilor, se afirmă în urma acestei victorii drept unul dintre cei mai buni în generația lui.

Impecabil construit, fiul lui Ghiaur a impresionat prin finishul avut. Cea mai bună dovadă că este un perfect fondist și că adevărata măsură a posibilităților lui o va putea da abia pe parcursurile pe care își va putea valorifica esențiala calitate, fondul.

Mai este util să elogiem meritele lui Ghiaur ca reproducător? Repetatele succese recoltate de descendenții lui sunt prea elocvente spre a mai adăoga și noi altceva decât regretul de a nu fi apreciat la justă valoare de crescătorii noștri.

La acest succes, o importantă parte de contribuție au avut VINCENT, jockeul său și VL. KRISTOFF, antrenor.

VINCENT a încălecat în stilul său personal: a atacat la timp și a desfășurat aceiași energie debordantă la luptă.

VL. KRISTOFF se afirmă pe zi ce trece, un profesionist de mai mare valoare. Cinstit și modest, suntem siguri că nu va trece prea mult timp până când să se afirme drept unul dintre cei mai valoroși profesioniști.

Tot în comptul cazacei alb cu negru, a mai câștigat pe ziua de eri și Obor.

Fratele lui Bock, readus în bună formă, desigur că nu se va opri la victoria de eri.

DUBLA VICTORIE A HERGHELIEI CISLAU

O zi bună a avut și herghelia Cislău, în comptul căreia Korvin și Tuluța au recoltat câte o victorie. Surprinzătoare a fost victoria primului. Elementul modest de până acuma, a câștigat cu extremă ușurință asupra iepei Weekend specialistă a distanței de 1400 m. și a lui Bairam dela care primea respectiv 6½ și 4½ kgr. Pentru modestele lui mijloace, fiul lui Ideal și Kolompos a efectuat cea mai valoroasă performanță din modesta lui carieră.

Tuluța, a marcat o bruscă revenire la buna valoare. Faptul că primea însemnate descărcări nu poate scuza prea brusca revenire în formă dela ultimele două eșecuri dintre care ultimul a fost înregistrat acum o săptămână cu ocazia disputării Premiului Caramel.

Conexând comportarea de ieri a Tuluței și declarația pe care antrenorul ei a făcut-o după disputarea Premiului Caramel, credem că ar fi trebuit să decidă pe d-nii comisari ai alergărilor să deschidă o anchetă.

Era o necesitate imperioasă pe care regretăm că d-nii comisari n'au găsit-o oportună, întrucât sunt fapte care conduc la discreditarea curselor.

UN ELEMENT CARE SE AFIRMA

URDAREANU, care a încălecat cu mult brio pe cei doi câștigători ai Herghelei Cislău, promite să facă o excelentă carieră.

Dotat cu simțul trenei și având și suficientă energie, Urdăreanu vine să soluționeze — parțial — marea criză a călăreților utili de greutate mică.

Indrumat bine, desigur că speranța de astăzi pe care o reprezintă Urdăreanu, va deveni un excelent jockeu, mâine, poimâine.

URMARIND CURSELE

PR. FAISANE REP. 1-a. După parcurgerea primilor zeci de metri Korvin a luat conducerea plutonului urmat de Weekend, Ștefania, Belea și Bairam. Pe linia dreaptă Weekend a trecut la atac, dar n'a putut pune la nici un moment în discuție victoria lui Korvin.

2. PR. FAISANE REP. 2-a. Amaranthe a luat conducerea din plecare, urmată de Răzor și Lăpușneanca la câteva lungimi.

3. PR. MYATIS. Nolcică a luat conducerea din plecare urmat de Goldan și Tuluța. In turnant, Tuluța a trecut în poziția doua, situație ce n'a durat decât până la intrarea în linia dreaptă unde au atacat Baba Novak și Goldan La jumătatea liniei drepte, Tuluța s'a desprins cu autoritate câștigând ușor asupra lui Goldan și Baba Novak.

4. PR. NIRENBERG. Getta a condus din plecare, urmată de Loti, Frunză și Obor. Pe linia dreaptă Huțuleag, socotind partida încheiată, a oprit din acțiune pe Getta, fapt de care a profitat Cucu cu Obor care l-a surprins bătându-l de puțin. Frunză a fost a treia.

5. PR. LE BAVARD. Ghiauroaica a condus ostilitățile până în turnant, unde Sukoro care o urma, a demarat cucerind un avantaj de câteva lungimi. Pe linia dreaptă, Goblin a dat un atac timid, care n'a avut alt efect decât să-i aducă locul al doilea înaintea lui Costinel.

6. PR. MIDNIGHT. Din plecare, Pricina a luat conducerea urmată pentru puțin timp de Smaranda, iar după aceia de Răzor. Pe linia dreaptă Răzor a cedat iar Pricina a fost atacată de Cocotte și Bock. După o luptă prelungită până în ultimele fuleuri Bock a câștigat de puțin asupra colegei de grajd Cocotte care preceda de un gât pe Pricina.

7. DERBYUL ROMAN DE TRAP. La căderea steagului alb, Curier s'a lansat în frunte urmat de Pandur. După parcurgerea primei sute de metri, Ciclop solicitat a trecut în fruntea plutonului talonat de aproape de Curier iar la câteva lungimi urmau la intervale variabile Centaur cu câteva lungimi, iar Hur. Pe partea opusă tribunei, Curier a ajuns la înălțimea leaderului, iar Ben Hur a schimbat locul cu Sonora. La intrarea în ultimul ocol, Ciclop este depășit de Centaur, iar Pandur atacă prin surprindere depășind pe Centaura cu câteva lungimi, iar Ben Hur a eșit pe roata treia. Pe linia dreaptă Ben Hur a atacat puternic, dar n'a mai putut impieta asupra victoriei lui Pandur. Centaur a rămas al treilea urmat de Curier și Voința.

8. PR. SOMEȘ. Datorită avantajului inițial, Josedale Margot a condus detașată pe întreg parcursul

9. PR. SAMUM. Ghimp a condus pe întreg parcursul urmat de Zalud și Peter Worthy.

Niki Mihail Burillianu

Informații

● *La secretariatul Soc. S. N. I. C., se fac înscrieri în alergările de galop de Sâmbătă și Duminică 17 Iulie crt.*

● Eri, la Floreasca, s'au plătit la event cotele:

Korvin-Amaranthe tribună 1208, peluză 850. Amaranthe-Tuluța trib. 85, peluză 86. Tuluța-Obor trib. 135 peluză 186. Obor-Sukoro trib. 114, peluză 192. Sukoro-Bock trib. 156 peluză 141. Pandur-Josedale Margot trib. 95, peluză 77. Josedale Margot-Ghimp trib. 68, peluză 122.

● **Pariul austriac, început ieri la Floreasca cu suma de 52.030 lei, a ajuns, adăogându-se cota de 50% din sumele jucate, la 74.360 lei.**

Inseamnă că, pe ziua de eri, s'a rulat suma de 44.660 lei.

Cum victoriile outsiderilor Korvin, Obor **și** Bock **au efectuat serioase trieri, pariul austriac s'a închis. Va continua cu ocazia reuniunei de Sâmbătă 16 Iulie.**

REZULTATUL TECHNIC

FLOREASCA: ZIUA IV-a, Duminică 10 Iulie

I. PREMIUL FAISANE — Welter-Handicap — 1400 metri
18.000, 2800, 1400, 750 lei
(Repriza I-a)

1	Korvin	56 3/4	*Urdăreanu*	25	26	Câștigat	
2	Weekend	63	*Vincent*	35	42	2—1—1½	
3	Bairam	61	*Gill J.*	25	26	lung.	
4	Ștefania	48½	*Logofătu*	25	19	Durata	
	Răscoala	52	*Direr*	138	68	1'32	
	Belea II	51½	*Mullot*	158	105		

KORVIN (Ideal și Kolompos) aparține **Herghelei Cislău.**
Pariu mutual: Tribuna: 25, 54, 26. Peluza: 26, 42, 26.

II. PREMIUL FAISANE — Welter-Handicap — 1400 metri
18000, 2800, 1400, 750 lei
(Repriza II-a)

1	Amaranthe	52½	*Toth*	23	19	
2	Elada	60½	*Enescu G.*	49	59	Câștigat
3	Mayar	62	*Toth*	112	125	2—cap—1
4	Natașa	52	*Cucu*	54	56	lungime
	Băbuca	57	*I. Gill*	196	259	Durata
	Răzor	58 3/4	*Vincent*	93	127	1'32½
	Lăpușneanca	50½	*Huțuleac*	69	92	
	Titirez	50½	*Logofătu*	125	88	

AMARANTHE (Mutatos și Ararat) aparține d-nei **F. Boga.**
Pariu mutual: Tribuna: 23, 13, 14, 26. Peluza: 19, 13, 16, 24

III. PREMIUL MYRTIS — 1600 metri
20000, 3000, 1500, 800 lei

1	Tuluța	57½	*Urdăreanu*	22	20	Câștigat
2	Goldan	64	*Vincent*	33	30	1—2—1
3	Baba Novak	59	*Gill J.*	28	22	lungime
4	Nolcică	60½	*Tănase*	55	56	Dur. 1'45¼

TULUȚA (Kenyes și La Tyndaride) aparține **Herghelei Cislău.**
Pariu mutual: Tribuna: 22, 13, 14. Peluza: 25, 14, 12.

IV. PREMIUL NURENBERG — Alergare mixtă — 1500 metri
30000, 4500, 2500, 1200 lei

1	Obor	54½	*Cucu*	26	24	Câștigat
2	Getta	53	*Huțuleac*	17	17	cap—1—3
3	Frunză	55½	*Gill J.*	34	35	lungime
4	Loti	55½	*Vincent*	26	24	Durata 1'39

OBOR (Ghiaur și Obârșia) aparține d-lui **G. U. Negropontes.**
Pariu mutual: Tribuna: 26, 10, 10. Peluza: 24, 15, 12.

V. PREMIUL LE BAVARD — Handicap — 1600 metri
20000, 2000, 1500, 800 lei

1	Sukoro	61	*Ilinca*	23	26	Câștigat
2	Goblin	57½	*Horvath*	34	—	2—5—2
3	Costinel	48½	*Huțuleac*	27	—	lungime
4	Ghiauroaica	57½	*Logofătu*	53	—	Dur. 1'45¼

SUKORO (Santos și Suria Kumari) aparține d-lor **A. și E. Rieber.**
Pariu mutual: Tribuna: 23, 18, 22. Peluza: 26, 14, 17.

VI. PREMIUL MIDNIGHT (Criterium al 2-anilor) — 1200 m.
50000, 8000, 4000, 2000 lei

1	Bock	56	*Vincent*	35	27	Câștigat
2	Cocotte	54½	*Cucu*	35	27	½-1-1½
3	Pricina	54½	*Ilinca*	30	35	lungime
4	Smaranda	54½	*Huțuleac*	88	91	Durata
	Răzvrătit	56	*Enescu G.*	19	22	1'19¼

BOCK (Ghiaur și Obârșia) aparține d-lui **G. U. Negropontes.**
Pariu mutual: Tribuna: 35, 53, 80. Peluza: 27, 24, 27.

VII. DERBYUL ROMAN DE TRAP — Grupă—2300 m.—191.400 lei
120.000, 38.400, 19.200, 9.000, 4.800 lei

1	Pandur	2300	3.26⁶	1.29⁶	*I. Crotenco*	43	34
2	Ben Hur	2300	27	30	*T. Tassopol*	131	19
3	Centaur	2300	29³	31	*M. Pavlic*	153	101
4	Curier	2300	31	31⁷	*G. Ghinea*	31	40
	Voința	2300	31⁶	32	*Gaidaev*	384	204
	Ciclop	2300	32⁸	32⁵	*Slobozenco*	231	195
	Champion jr.	2300	33⁴	32⁸	*E. Fischer*	31	40
	Sonora	2300	34	33	*I. Zabelin*	2010	2346
	Duda	2300	35¹	33⁵	*I. Szabo*	1730	2346
	Eftin	2300	35⁵	33⁷	*G. Crainic*	153	101
	Legionar	2300	37¹	34⁴	*Andreyevski*	231	193

PANDUR (Wapiti și Jar Ptița) aparține d-lui **maior P. Petrovici.**
Pariu mutual: Tribuna: 43, 14, 13, 19. Peluza: 34, 16, 12, 18.

VIII. PREMIUL SOMEȘ — Condiție — 2000 metri — 19.500 lei
13000, 3600, 2000, 900 lei

1	Josed. Margot	2040	3.00⁵	1.28⁵	*Grünwald*	22	21
2	Voraus	2140	04⁸	26⁴	*D. Dobrescu*	17	17
3	Fama	2100	07⁸	29⁴	*S. I. Bordei*	180	70
4	Kanada	2120	08⁸	28³	*E. Fischer*	50	157

JOSEDALE MARGOT (Main Mc. Elwyn și Tootsie Elliot) aparține d-lui C. Müller.
Pariu mutual: Tribuna: 22 12, 11. Peluza: 21, 17, 13.

IX. PREMIUL SAMUM — Cursă după record—1600 m.—15.000 lei
10000, 2800, 1500, 700 lei

1	Ghimp	1600	2.30	1.33⁵	*Slobozenco*	45	71
2	Naverno	1660	30⁴	30⁶	*Terehov*	24	26
3	Peter Worthy	1620	30⁴	32⁸	*Cr-dorescu*	238	240
4	Zalud	1620	31¹	33⁸	*D. Dobrescu*	843	850
	Fruntaș	1640	32⁶	33¹	*P. Borisiac*	77	80
	Eggy	1620	34¹	35¹	*M. Pavlic*	112	120
	Guardian Girl	1660	34¹	32⁸	*Costandache*	52	60
	Catinca	1680	41⁶	36⁸	*G. Ghinea*	114	150
	General Worth	1620	37²	37	*S. Corol*	142	134
	Igor	1640	43⁶	39⁸	*G. Gram*	843	900
	Pacahantos	1660	5 2⁸	43⁸	*Crotenco*	314	290

GHIMP (Gordon Peter și Duduia) aparț. d-lui **N. Stănciulescu.**
Pariu mutual: Tribuna: 45, 20, 16, 45. Peluza: 71, 27, 20, 43.

ATLETISM

CAMPIONATELE REGIONALE S'AU TERMINAT IN PLIN SUCCES

Stadiul Român a cucerit opt campionate, iar juniorii Venusului au doborât două recorduri naționale

Campionatele ligii Muntenia s'au încheiat eri și au însemnat un frumos succes pentru sportul atletic din Capitală.

Câtă diferență între prezentarea și rezultatele frumoase de Duminică și lipsa completă și rezultatele slabe ce caracterizau campionatele din trecut.

Liga Muntenia, condusă de o mână de entuziaști având concursul marilor cluburi, a ținut să ridice prestigiul atletismului bucureștean și modul cum s'au organizat recentele campionate dovedește că forul național a reușit pe deplin.

Dacă organizarea a fost la înălțime, nu mai prejos au fost și rezultatele.

Pe căldura caniculară de eri, în lipsa a o bună parte din așii plecați în vacanță, performanțele realizate în ansamblu trebue să ne mulțumească iar unele chiar să ne încânte.

CELE TREI ISPRAVI ALE ZILEI

au fost indiscutabile: lupta de 800 m. între Nemeș și Lăpușan, săritura de aproape 7 metri la lungime și isprava ștafetei de juniori a Venusului.

Dacă la aceste performanțe care eri au reușit să se detașeze din toate punctele de vedere, vom mai adăuga cursa lui Dinu Cristea pe 5000 m., cei aproape 58 metri realizați de Vămanu la suliță, aruncarea lui Havaleț la disc și reintrarea victorioasă a lui Iordache, ajungem la concluzia că cea de a doua zi a regionalelor a însemnat din punct de vedere pur sportiv un adevărat succes.

VICTORIILE STADIULUI ȘI MINUNATELE ISPRAVI ALE TINERILOR DELA VENUS

In recentele campionate regionale câteva isprăvi au reușit să impresioneze. Le vom menționa pentru că ele reprezintă etape glorioase în viața cluburilor noastre atletice.

Stadiul Român a cucerit opt campionate, atleții roșalbaștri nu și-au desmințit faima, iar ing. Mărăscu merită toate felicitările pentru tot ce face în atletism.

O altă performanță tot atât de frumoasă, dar mai ales promițătoare pentru sportul atletic, o constitue rezultatele obținute de tânăra secțiune de atletism a clubului Venus, care, de un an înființată, a reușit să cucerească șase campionate și să stabilească cu tinerii ei atleți două recorduri naționale.

Spațiul nu ne permite să insistăm; ne mărginim în a sublinia isprăvile acestor două cluburi al căror aport pentru atletismul bucurestean a fost Sâmbătă și Duminică considerabil.

CUM S'AU DESFAȘURAT PROBELE

Prima probă a zilei a fost alergarea pe 5000 m. care a însemnat un nou succes pentru Dinu Cristea. Merită să fie subliniată alergarea lui Manea care își revine.

Negru, fără adversari, a reușit să câștige cursa de 110 m. garduri; timpul realizat însă, nu reprezintă toate posibilitățile acestui atlet.

La aruncarea greutății, rezultate modeste.

Ciaclani a câștigat cu o aruncare de 12 m. 45.

La 200 metri duelul între Iordache și tânărul Cristea a fost de toată frumusețea, dovedind pe deoparte că Iordache își revine încetul cu încetul în formă și că tânărul Cristea are mari posibilități pe această distanță.

Lupta cea mai frumoasă a fost la 800 metri. Duelul între Nemeș și Lăpușan a fost de toată splendoarea.

După o trenă falsă dusă de un metropolist, Lăpușan trece în frunte și parcurge 400 m. în 57 s. Nemeș îl urmează la un metru; în linia dreaptă cei doi alergători se luptă cot la cot și Nemeș trece linia cu un piept înaintea lui Lăpușan.

La aruncarea discului, Havaleț, lipsit complet de orice concurență și stânjenit de căldură, n'a putut atinge 43 metri.

Negru și Beațu s'au luptat la modesta înălțime de 3 m.

Cursa de 400 metri nu a arătat nimica deosebit, finala s'a câștigat de Iordache și Lăpușan în modestul timp de 55 s. 8 și 55 s. 9. Un tânăr care a făcut o bună impresie în serie, a fost Ohanian care se impune ca un element cu posibilități.

La aruncarea suliței Vămanu, cu un nou stil, a aruncat peste 57 metri. Este o performanță care merită să fie subliniată.

Un rezultat excepțional a fost obținut de tânărul elev Ionescu Ștefan, care la lungime a reușit să sară 6 m. 78, cu cinci centimetri peste vechiul record al lui Kreisel (1932).

Dacă ținem seama de lipsa oricărei posibilități de antrenament, Ionescu Ștefan se prezintă ca un element cu adevărat excepțional de care federația trebue să se îngrijească. In sfârșit, ca încheere, concursul s'a sfârșit în apoteoză: ștafeta de juniori a Venusului în progres dela o zi la alta ,a reușit eri excelentul timp de 44 s. 8, stabilind un nou record național de juniori și apropiinduce cu patru zecimi de recordul la seniori.

Schihmbul și-a spus cuvântul: tânăra echipă a Venusului își pusese la punct trecerea ștafetei; în schimb Stadiul Român a pierdut tocmai din cauza schimbului.

REZULTATELE TEHNICE :

5000 m. PLAT

1. Dinu Cristea, St. R.	16.39
2. Manea, St. R.	16.44.7
3. Topală, St. R.	17.33
4. Tr. Pop, Venus	17.35
5. Todiriu, Vict.	17.52
6. Râșnoveanu, Vict.	18.05

110 m. GARDURI

1. Negru, V. D.	17.2
2. Serbacov, V. D.	19.4
3. Hidioșanu, Venus	20.3
4. Blok, V. D.	—

GREUTATE

1. Ciaclani, Venus	12.45
2. Havaleț, Metrop.	11.42
3. Matihas, Venus	10.62
4. Tomescu, V. D.	9.67
5. Gușacov, V. D.	9.49

200 M. PLAT

1. Iordache, St. R.	23.2
2. Cristea, Venus	23.3
3. Crăciun, St. R.	...
4. Ludu, Venus	—
5. Budei, St. R.	—
6. Fermo, V. D.	—

800 m. PLAT

1. Nemeș, St. R.	2.01.2
2. Lăpușan, Metrop.	2.01.2
3. Ahmed, St. R.	2.06
4. Tvardosky, Vict.	—
5. Teodosiu, Venus	—
6. Sucitu, V. D.	—

DISC

1. Havaleț, Metrop.	42.10
2. Sibianu, Venus	32.70
3. Soare, St. R.	30.17
4. Gușacov, V. D.	29.57
5. Stavri, V. D.	28.72

PRĂJINA

1. Negru, V. D.	3
2. Beațu, St. R.	3
3. Sibianu, Venus	2.80
4. Blok, V. D.	2.40
5. Georgescu, Venus	2.40

400 m. SERIA I

1. Iordache, St. R.	56.6
2. Ohanian, Venus	56.7
3. Popescu C., V. D.	57.7

400 m. SERIA II

1. Budei, St. R.	56.4
2. Măruntu, Venus	56.6
3. Lăpușanu, Metrop	57.5

400 m. FINALĂ

1. Iordache, St. R.	55.8
2. Lăpușan, Metrop.	55.9
3. Ohanian, Venus	57.4
4. Măruntu, Venus	—

SULIȚĂ

1. Vămanu, St. R.	57.10
2. Slobozeanu, St. R.	50.93
3. Havaleț E., Metrop.	42.70
4. Sibianu, Venus	41.03

LUNGIME

1. St. Ionescu, Venus rec. naț. junior	6.78
2. Ciaclani, Venus	6.51
3. Roșianu, Venus	6.28
4. Crăciun, St. R.	6.10
5. R. Silvescu, Venus	5.96

4×100 ȘTAFETĂ

1. VENUS (St. Ionescu-Hidioșanu-Ludu-Cristea) rec. naț. junior.	44.8
2. STADIUL ROMÂN (Iordache - Budei - Nemeș-Crăciun)	45
3. VIFORUL DACIA (Fermo-Nicolau-Haritiade-Popescu)	49

CAMOR

In plin elan

Campionatele Brașovului

Liess, Kiss și Lahny au realizat cele mai bune performanțe

Brașov, 10 (prin telefon). — A doua zi a campionatelor regionale a dat în ansamblu rezultate modeste, cu excepția performanței realizate de Liess la 100 m., care pare că își revine în formă, a victoriei lui Kiss la 1500 m. și a lui Lahny la 10.000 m.

Iată rezultatele tehnice obținute :

ARUNCAREA DISCULUI

Kreisel (SS.G.B.) 33 m. 99
Usaghy (Kolping) 33 m. 60.
Jekel (S.S.G.B.) 33 m. 49.

1.500 METRI

Kiss (U.D.R.) 4 m. 15 s.
Fischer (S.S.G.B) 4 m .18 s.
R. Ioniță (Munic.) 4 m. 28 s.

LUNGIME

Kreisel (S.S.G.B.) 6 m. 33.
Schuller (S.S.G.B.) 5 m. 99.
Jekel (S.S.G.B.) 5 m. 85.

4×400 METRI

S.S.G.B. I 54 s.
I.A.R 3 m 58 s
S.S.G.B. 4 m. 7 s.

100 METRI

Liess (S.S.G.B.) 11 s. 2.
Binder (S.S.G.B.) 11 s. 4.
Manea (Municip.) 11 s. 8.

PRAJINA

Jekel (S.S.G.B.) 3 m. 40.
Stavros (Municip.) 3 m. 10.

10.000 METRI

Lahny (S.S.G.B.) 34 m. 25 s.
Chicomban (S.S.G.B.) 34 m. 31 s.
Gall (Municip.) 34 m. 59 s.

SULIȚA

Kreisel (S.S.G.B.) 45 m. 20.
Mircan (Municip.) 43 m.

Organizarea tehnică a fost la înălțime, fapt pentru care liga Brașov și Serviciul educației fizice din Municipiul Brașov merită toate felicitările

Câteva observațiuni pe marginea reuniunii dela Arenele Romane

După reuniunea profesionistă de Sâmbătă seara, desfășurată la Arenele Romane, suntem obligați să facem câteva observațiuni de ordin technic și profesional.

Incepem întâiu cu susținătorii sportului pugilistic.

PUBLICUL

Cu toate că reuniunea s'a bucurat de un succes moral desăvârșit, sportul fiind de bună calitate — excepție făcând numai întâlnirea Morejon-Șerbănescu — publicul a strălucit prin absență.

Aceasta însă nu însemnează că boxul a pierdut din entuziaștii lui; nu!

Cauza este alta.

Matchul de box a coincis cu o importantă manifestare footbalistică, sfertul de finală între Ripensia și Ferencvaros pentru Cupa Europei Centrale și publicul român care este... apolisportiv și-a păstrat banii pentru football!

Credem însă, că este și o greșeală a organizatorilor cari au pus prețuri neacceptabile oricărui buzunar la această reuniune indigenă, într'adevăr însă, cu o regie de organizare mult prea scumpă.

A fost un tragic concurs de împrejurări, care sperăm că în viitor nu se va mai întâmpla.

O altă cauză a lipsei spectatorilor, credem că este și sezonul prea înaintat, multă lume fiind plecată din București.

„ACTORII"

Cât despre boxeuri, putem spune că ei s'au prezintat în excelente condițiuni de formă; excepție a făcut numai Morejon căruia șederea în București pare că i-a priit prea mult în dauna formei lui sportive.

Morejon nu a arătat nici pe departe boxul desfășurat în matchurile cu Spakow și Ilie Petrescu.

Sau n'a vrut, sau n'a putut!

Rămâne de văzut; important este că, publicul a avut la un moment impresia că Morejon intenționat nu lovește.

Părerea noastră este că n'avea suflu și nici antrenamentul necesar pentru ca să susțină un match public.

Cât despre Șerbănescu nu putem spune altceva decât că-i lipsește antrenamentul și că nici acum nu s'a vindecat de primejdiosul joc de picioare care de multe ori l-a trântit la podea.

Ceilalți „actori" ai reuniunii, amatori sau profesioniști, s'au prezintat în excelente condiții, practicând un box frumos și interesant, pentru publicul spectator

PENTRU F. R. BOX

Ținem însă să atragem atenția F. R. Box-ului, asupra felului cum s'a prezintat amatorul Gheorghe Glomnîcu în matchul cu Petre Ionescu.

In match, elevul lui Toma Panaitescu a purtat chiloți cu nasturi (de aceia de rugby).

Or, regulamentul e precis: un amator nu poate purta un chilot care are nasturi sau alte lucruri tari pe el.

Credem însă că nici Glomnicu nu și-a dat seama că este îmbrăcat nereglementar.

Nu știm însă cum maestrul Toma Panaitescu n'a observat costumul elevului, înainte de match.

ORGANIZAREA

Ultimul cuvânt îl avem pentru organizare.

A fost mai presus de oricare așteptări.

Municipiul prin oamenii lui a dat dovadă că poate ori când organiza, și în acest domeniu, o reuniune de aspecte occidentale.

O disciplină riguroasă a permis ca toți spectatorii să-și găsească, în câteva secunde, locurile lor.

De altfel intrarea boxeurilor pe ring a fost făcută cu promptitudine așa că nu s'au înregistrat întârzieri de acest fel.

Atât organizarea cât și oficialitatea F. R. Box, merită felicitări pentru felul cum s'a desfășurat reuniunea.

I. S.

„Vreau cinci ani de domnie" a spus Joe Louis

După o pauză de trei săptămâni, campionul lumei Joe Louis va relua antrenamentul.

El a declarat că în timpul repausului se va duce la casa părintească în sătucul lui natal, unde va rămâne până la sfârșitul lui Septembrie când va trebui să vină la New-York ca să boxeze cu un adversar încă nedesemnat.

Intrebat, Joe Louis a declarat că e ferm hotărît să-și păstreze titlul timp de 5 ani.

Se și arată la orizont destui adversari pentru Joe Louis.

Unul dintre aceștia, va fi fără îndoială și Max Schmeling, care va ataca iar titlul suprem.

Primul match, pentru campionatul lumei, va fi organizat cu siguranță, în primăvara anului 1939 și se dă ca sigur numele lui Braddock, drept singurul adversar probabil.

„Adversarul meu a fost loial, dar... a făcut gesturi reprobabile"

... ne-a declarat Moți Spacov

Aseară ne-a vizitat la redacție, boxeurul Moți Spakow și ne-a făcut următoarele declarații, în legătură cu matchul disputat de el cu Ilie Petrescu :

„Cred că verdictul dat de judecătorul neutru, prin care am fost declarat învins la puncte, este nedrept.

Nu știu cum trebuia să boxez mai corect și mai bine, ca să pot să-mi însușesc decizia.

Accentuez, mai mult, niciodată nu am boxat mai corect și mai cavaleresc.

Mi se atribue că am fost inferior în prima parte a matchului: complect greșit în aprecieri, deoarece, văzând că adversarul urmărește să mă debordeze cu viteza, l-am lăsat să se uzeze, eu nefăcând alceva decât să caut să-l contrez.

Un match se judecă în ansamblul lui și cred că interesează și sfârșitul lui, nu numai începutul !

Cât despre adversar pot spune că a fost unul dintre cei mai loiali pe care i-am întâlnit.

A boxat corect și cavaleresc.

Totuși nu pot să-i iert faptul că a făcut anume gesturi și grimase pentru a influența iș întărâta publicul împotriva mea.

Nam lovit nici un moment la ceafă și dacă a alunecat vr'un pumn, el nu a putut fi dureros, deși Petrescu căuta să arate că eu intenționat loveam.

In concluzie însă, adversarul meu de Sâmbătă seara este un boxeur cu multă rutină și a fost bine antrenat.

Și pentrucă a venit vorba de antrenament, țin să declar că n'am avut cu cine să fac la mănuși...

— Dar nici Petrescu n'a un boxeur cu mult mai ușor avut cu cine se antrena, afară de profesionistul Pană Vasile, decât el !

Petrescu, tot l-a avut pe Pană Vasile, dar eu drept adversar, am avut... un sac de nisip.

Termin aceste declarații cu regretul că nu s'a dat în matchul meu, o decizie justă.

Și ca să dovedesc acest lucru, chiar adversarul meu a fost surprins de decizie, deoarece, după match, în cabină unde mă îmbrăcam mi-a spus următoarele :

Moți, nu fii supărat de decizie : eu nu sunt vinovat cu nimic.

Cred că vorbele loialului meu adversar, sunt destul de convingătoare despre felul injust, cum am fost punctat în luptă

La 16 Iulie la Timișoara

Se va desfășura matchul amator Banat — Muntenia

Federația română de box intenționează să organizeze pentru Sâmbătă 16 Iulie o reuniune amatoare inter regiuni la Timișoara.

Matchul va fi organizat anual, turul la București și returul la Timișoara.

ALCATUIREA REPREZENTATIVEI BANATULUI

Regionala F. R. Box, Banat și-a alcătuit echipa care va fi opusă formației bucureștene.

Iată cari sunt reprezentanții cari vor fi opuși amatorilor regiunei Muntenia :

Categoria muscă : *Romulus Indru (U. D. R.).*

Categoria cocoș : *Burducea Ștefan (C. F. R.).*

Categoria pană : *Ludovic Ghilicze (C. A. M. T.).*

Categoria ușoară : *Iosif Savici (C. A. M. T.).*

Categoria semi - mijlocie : *Krauser II (C. A. M. T.).*

Categoria mijlocie : *Istrati (C. F. R.) sau Aranyos (Ilsa).*

Categoria semi grea : *Nisu (C. F. R.) sau P. Tofan.*

Categoria grea : *Gh. Lungu (C. F. R.).*

Gino Cattaneo învingător la Torino

Gino Cattaneo, învinsul lui Toma Aurel, a boxat la Torino pe arena Velodrom, cu Serpi Beniamino.

Matchul s'a desfășurat în 8 reprize și Cattaneo s'a prezentat la 54 kgr. 900 — cu 2,500 kgr. mai greu decât adversarul său.

Rezultatul matchului a fost o victorie la puncte a fostului challenger la titlul Europei de categorie cocoș.

D. Al. Ambruș conduce secția pugilistică a grupării ILSA

D. Alexandru Ambrus, cunoscutul oficial și arbitru al regionalei F. R. Box Banat, a preluat conducerea secției pugilistice a grupărei timișorene „Ilsa".

Gruparea are elemente de valoare și trebuie să menționăm pe boxeurii Aranyos, Petchowski, Quittner și Brucher, ca să ne dăm seama că, în curând, sub noua conducere vom auzi vorbindu-se de această secție pugilistică ce a adus un mare aport boxului bănățean.

Merlo Preciso a învins pe Weber, campionul Estoniei

Boxând la Turino, Merlo Preciso a învins la puncte pe campionul Estoniei de categorie grea Harry Weber.

Matchul s'a desfășurat în 10 reprize.

F. C. Rapid a fost învins la Genova cu 3-0 1-0

Petrică Rădulescu a fost cel mai bun jucător de pe teren

GENOVA, 10 (prin telefon). Azi după amiază, începând dela orele 6 —după ora italiană — s'a disputat matchul dintre gruparea bucureșteană F. C. Rapid și A. C. Genova.

Intâlnirea, contând în cadrul Cupei Europei centrale, s'a disputat pe arena clubului Genova și s'a bucurat de asistența a 10.000 spectatori.

Timpul a fost foarte frumos și — deși soare — temperatura n'a fost prea ridicată, ne impietând cu nimic asupra jocului.

FILMUL PARTIDEI

Genova alege terenul și Rapid începe jocul cu soarele în față.

Lucrul nu pare însă să-l incomodeze, căci prima acțiune le aparține. Dar Bogdan centrează afară...

Genovezii observă că adversarul nu este de loc slab și se pun serios pe lucru.

Consecințele se observă imediat: italienii domină, dar fără să poată concretiza nimic din cauza lui Petrică Rădulescu, care e în formă mare.

AUER RATEAZA

De această dominare a italienilor, vrea să profite Auer.

Interceptând o degajare lungă a apărării feroviare, pătrunde printre ambii fundași, dar dă mingea prea înainte și portarul are posibilitatea să prindă.

DOMINARI ALTERNATIVE

Aripa dreaptă, Arcari, se face remarcat prin mai multe pătrunderi și centrări, din cari restul atacului nu poate obține însă nimic.

Rapid reacționează prin deschideri pe aripă, dar atât Cuedan cât și Bogdan, nu corespund.

Jocul se menține mai mult în jumătatea de teren a bucureștenilor.

De altfel și atacurile Rapidului tot sporadice sunt și linia de atac nu pare să pună nici o convingere în joc.

UN MOMENT PALPITANT

Arcari — ca de altfel și până acum — pornește în trombă, trece peste Rafinsky și centrează impecabil.

Scarabello cu capul, trimite o lovitură puternică, dar în bară și Rădulescu are ocazia să răsufle ușurat.

O OCAZIE UNICA

A ratat Auer, numai câteva minute mai târziu.

Scăpând printre fundași, complet liber și numai la 6 metri de poartă, Auer trage puternic dar chiar în vecinătatea goal-keeperului, care are timpul necesar să respingă cu pumnul în corner.

MINUTUL 45

In ultimul minut al primei reprize Arcari are din nou o ieșire pe aripă și din nou centrează impecabil.

De data aceasta Scarabello nu mai greșește și tot cu capul plasează imparabil în colțul de sus din stânga.

Este 1:0 pentru Genova.

DUPA PAUZA

Rapid pare mai refăcut și debutează prin atacuri mai susținute, mai consistente.

Dar Arcari — care a jucat admirabil — are o nouă scăpare, fără însă a reuși să transforme.

Numai un minut mai târziu, Morselli pătrunde și el pe cont propriu, dar Petrică Rădulescu îi plonjează în picioare, împiedecând un punct aproape făcut.

DIN NOU SCARABELLO

Suntem în minutul 70 de joc. Wetzer comite un foult la circa 20 metri de goal.

Lovitura de pedeapsă este executată de Figliola.

Schootul, foarte puternic, este respins de Roșculeț în picioarele lui Scarabello, care înscrie imparabil tot în colțul stâng.

DOMINARE CATEGORICA

După ce au primit acest al doilea goal, bucureștenii par complet dezorientați.

De acest fapt profită Genova, care domină din ce în ce mai categoric.

Aproape toți jucătorii Rapidului sunt massați în careu.

Invălmășeli peste invălmășeli se produc în fața porții lui Petrică Rădulescu și se pare că mărirea scorului nu va mai întârzia.

3 : 0

In minutul 88, Arcari are din nou o cursă formidabilă.

Centrarea lui ajunge la Morselli, care trage nelăsând nici o speranță lui Rădulescu.

DESPRE JOC

Cu toate că au fost învinși cu 3:0, bucureștenii nu au fost inferiori adversarilor lor, în ceeace privește tehnica și concepția de joc.

Au fost însă întrecuți mereu, în viteză, de italieni.

ATACUL N'A CONTAT

Linia de atac a feroviarilor a jucat cum nu se poate mai slab.

Un singur om a muncit cu adevărat: Auer

Dar și acesta a fost urmărit de neșansă la shoot.

Ceilalți patru înaintași au fost într'o zi slabă și au jucat și oarecum fără convingere.

RAȘINARU ȘI RAFINSKY

Au fost de asemenea cu mult sub nivelul lor obicinuit.

Rafinski are oarecum seuza că a trebuit să țină pe cel mai bun om al atacului italian.

In schimb nu știm cum să ne explicăm figura foarte slabă făcută de Rășinaru.

Nu există decât o explicație — platonică —: a prins o zi proastă.

APARAREA TREBUIA SA CEDEZE PANA LA URMA

Din cauză că atacul nu a fost capabil să rețină nici o mingie, apărarea a fost continuu hărțuită, muncită.

Și această muncă neîntreruptă, trebuia să-i obosească până la sfârșit și să-i facă să cedeze. Ceeace, de altfel, s'a și întâmplat.

CEI MAI BUNI

Dela bucureșteni, cel mai bun a fost Petrică Rădulescu — totodată și cel mai bun jucător de pe teren.

Au urmat în ordine Vintilă și Wetzer, iar dela învingători: Borelli, Agostini, Scarabello și Arcari au fost cei mai buni.

ARBITRAJUL

d-lui Ulcek a fost foarte bun și a reușit să mulțumească pe deplin ambele tabere.

ECHIPELE

au jucat în următoarea alcătuire:

F. C. RAPID: Rădulescu-Wetzer, Roșculeț-Vintilă, Rășinaru, Rafinsky - Bogdan, Moldoveanu, Auer, Lengheriu, Cuedan.

A. C. GENOVA: Agostini-Pinta, Borelli-Perazzolo, Bigogt, Figliola-Arcari, Morselli Berroni, Scarabello, Cataneo.

DECLARAȚII

D. Culiolo, președintele Genovei: Sunt fericit, că echipa mea a reușit o victorie atât de frumoasă,

Sperăm că și la București vom demonstra valoarea foot ballului italian.

D. C. Bauer: Echipa noastră nu a mai jucat niciodată, contra unei echipe italiene și băeții s'au lăsat surprinși de viteza în care s'a jucat.

Totuși noi nu am fost un adversar comod și sper că experiența făcută azi a arătat băeților cum trebue să joace la București.

Sper ca la București să ne revanșăm.

RAPID A PARASIT AZI NOAPTE GENOVA

Genova, 10 (prin telef.).— **Echipa bucureșteană F. C. Rapid, care a jucat azi după amiază cu A. C. Genova, a părăsit la ora 1 localitatea, îndreptându-se spre țară.**

Echipele de atletism ale Germaniei învingătoare la Frankfurt și Koenigsberg

Berlin, 10. — La Frankfurt am Main a avut loc azi matchul atletic între echipele naționale ale Elveției și Germaniei.

Echipa germană a învins cu 108 puncte contra 51.

*

Berlin, 10. — In matchul atletic germano-polon, disputat ieri și astăzi la Koenigsberg, Germania a învins cu 105 puncte contra 73.

Germania a câștigat campionatul mondial de hand-ball

Berlin, 10. — **Pe stadionul olimpic, în fața a 50.000 de spectatori, s'au disputat azi după amiază ultimele două matchuri în cadrul campionatului mondial de hand-ball.**

In deschidere, s'a jucat matchul dintre Ungaria și Suedia, care a decis soarta locului 3.

UNGARIA-SUEDIA 10:2 (4:2)

Ungurii, net superiori, au câștigat ușor împotriva suedezilor, cari păreau obosiți.

GERMANIA-ELVEȚIA 23:0 (12:0)

Finala campionatului mondial a revenit gazdelor cu un scor astronomic.

Germanii s'au dovedit din nou cu două clase superiori tuturor națiunilor participante.

ROMANIA LA LOCUL 5

Cu aceste două partide, campionatul mondial de hand-ball s'a terminat.

Clasamentul definitiv este următorul:

1. Germania.
2. Elveția.
3. Ungaria.
4. Suedia.
5. ROMANIA.
6. Cehoslovacia.
7. Polonia.
8. Danemarca.
9. Olanda.
10. Luxemburg.

Budge și Mako învingători la Praga

Praga, 10. — *In finala campionatului de tennis al Cehoslovaciei, americanul Budge a dispus de Hecht (Cehoslovacia) cu 6 :1, 6 : 4, 6 : 4.*

In proba de dublu domni, perechea Budge-Mako a învins pe Hecht, Drobny cu 6 : 3, 6 : 1, 5 : 7, 9 : 7, câștigând și acest titlu.

Turul Franței Meulenberg a câștigat etapa a cincea

Paris, 10 (Rador). — **Azi s'a disputat etapa a V-a a turului ciclist francez, între orașele Royan și Bordeaux, pe distanța de 198 Km.**

Rezultatul etapei este următorul:

1. Meulenberg (Belgia) 5 ore 12 min. 42 secunde,
2. Servadei (Italia),
3. Bini (Italia),
4. Frechaud (Franța),
5. Un lot de 60 de concurenți.

Clasamentul general după a cincea etapă, este:

1. Majerus (Luxembourg) 33 ore 41 min. 55 secunde,
2. Leducq (Franța) 33 ore 42 min. 48 secunde,
3. Magne și Clemens 33 ore 42 min 56 secunde,
4. Wengler (Germania), Speicher (Franța) și Lowie (Belgia).

Un match de box internațional Ilsa—Praga

Gruparea „Ilsa", în a cărei conducere se află și d. prof. Gaberden, a tratat cu Asoc. sportivă „Praga", din capitala Cehoslovaciei, amănuntele organizării unui match tur-retur, între amatorii pugiliști ai celor două grupări.

Se pare că aceste matchuri au fost perfectate și primul se va desfășura în toamna acestui an la Timișoara, A. S. Praga făcând prima deplasare.

F. I. L. T. (Federația Internațională de Lawn Tennis) a suspendat pe d-ra Somogyi!

Budapesta, 10. — Federația ungară de tennis, a primit astăzi o notă a federației internaționale, prin care este înștiințată că dreptul de joc al d-rei Somogyi a fost suspendat, în urma reclamației federației române.

D. Ion Herzum, secretarul forului ungar, a declarat că suspendarea d-rei Somogyi se datorește numai faptului că F. I. L. T. nu a primit încă protestul d-sale, în care a arătat că d-ra Somogyi, fiind legitimată de un club unguresc, nu putea fi suspendată de federația română și ca atare nici de federația internațională.

(N. R. Se pare că suspendarea dictată de F. I. L. T. nu a fost luată în serios nici de d-ra Somogyi, întrucât eri a jucat la turneul internațional de tennis dela Hamburg, unde a fost învinsă de campioana Germaniei, d-ra Horn cu 6:3, 6:2!).

Editura Societății Anonime „Universul", București—România

ASOCIAȚIUNII SIBIIU

Taxa postală plătită în numerar conform aprobării dir. g-rale p. t. t. nr. 70.346/938.

2 LEI

UNIVERSUL

12 PAGINI

116-1938

Redacția și Administrația: Palatul „UNIVERSUL", str. Brezoianu 23—25. Telefon Centrala: 3.30.10 — Redactor responsabil: EUGEN DUMITRESCU

Proprietar: „Universul" S. A. Adm.-delegat STELIAN POPESCU Inscris sub No. 167, Trib. Ilfov | Nr. 116. — Anul I | BUCUREȘTI. — Miercuri 13 Iulie 1938 | ABONAMENTE: 1 an Lei 500, 6 luni Lei 270, 3 luni Lei 150

DUPĂ MATCHUL PHÖNIX–C.A.O.

F. R. F. A. A INTERVENIT PENTRU ELIBERAREA JUCĂTORULUI SERENYI III...

...care se află arestat la Satu Mare

Partida de calificare Phönix — C. A. O. s'a terminat — cum am scris — într'un mod cu totul neprevăzut. Orădenii s'au retras de pe teren în minutul 19 în semn de protest față de modul cum a marcat Phönix.

In legătură cu cele petrecute la Baia Mare, în cursul zilei de eri am aflat noui amănunte, după cum se va vedea mai jos.

ORADENII SE PLANG

Delegatul C. A. O.-ului la București a avut o convorbire telefonică cu Oradea, cu care prilej i s'au comunicat următoarele fapte: portarul David și fundașul Sarkadi au fost bătuți la Baia Mare de indivizi care au rămas necunoscuți. După amiază, în cursul jocului, jucătorii băimăreni au jucat foarte dur lovind de două ori pe David și rupând cartilagiile nasului lui Pop. Goalul marcat de Phönix s'a produs numai după ce David a fost lovit.

Iar retragerea de pe teren — după cum ne-a spus acelaș delegat — a fost dictată de comandantul legiunii de jandarmi.

SERENYI III ARESTAT

Phönix susține contrariul. Nu s'a întâmplat nimic și nu s'a petrecut ceva neregiementar de pe urma căruia să sufere orădenii.

Din contră, după retragerea C. A. O.-ului, jucătorul Serenyi III (Phönix) a fost arestat și dus la Satu Mare, unde se află și acum.

O INTERVENȚIE A F. R. F. A.-ULUI

Sesizându-se de acest fapt, federația de fotball a făcut o intervenție pe lângă autoritățile militare pentru a obține eliberarea jucătorului băimărean.

CE SUSȚIN:

PHOENIX: Nu s'a întâmplat nimic C.A.O.: David și Sarkadi au fost bătuți înainte de match, iar Pop și David loviți în timpul jocului DELEGATUL FEDERAL: Totul a decurs în liniște

DECLARAȚIA DELEGATULUI FEDERAL

Pe de altă parte, întrebând pe d. Costel Rădulescu — delegatul federal la acest match — despre cele întâmplate la Baia Mare, d-sa ne-a spus următoarele:

„Nu s'a întâmplat nimic deosebit. Publicul a fost liniștit, jucătorii n'au provocat niciun incident și jocul a decurs în mod normal până în min. 19 când Phönix a atacat puternic. David a plonjat în picioarele unui atacant băimărean, dar a fost lovit și a scăpat balonul; Telecky a profitat și a marcat unicul goal.

„După aceasta, C. A. O. s'a retras, arbitrul a așteptat 5 minute să revină și apoi a fluerat sfârșitul jocului".

Iată câteva amănunte pe care dacă le înregistrăm o facem pentru a da toate aspectele întâmplărilor dela Baia Mare: ce spun orădenii, ce susțin băimărenii și ce declară arbitrul.

Cazul însă, va fi judecat astă seară de comisia campionatului național.

Contestația matchului Toma Aurel-Cattaneo va fi rezolvată Vineri seara

Se pare că I. B. U.-ul o va respinge

Contestația depusă de italieni, contra deciziei matchului de campionat european dintre Toma Aurel și Gino Cattaneo va fi rezolvată Vineri, la Paris, cu prilejul unei ședințe a I. B. U.-ului.

Reamintim că matchul Toma Aurel - Gino Cattaneo, disputat în București, la 4 Iunie, în joc fiind titlul european al categoriei cocoș, s'a sfârșit cu descalificarea boxeurului italian, care se făcuse vinovat de box neregulat.

D. Anselmo Villa, judecătorul italian al matchului, s'a crezut îndreptățit să conteste această decizie, considerând că singurul verdict corespunzător situației era cel pronunțat de d-sa și anume: Toma Aurel învins prin abandonare.

In consecință, d. Villa a adresat I. B. U.-ului un raport, cerând modificarea deciziei în sensul preconizat de d-sa.

RAPORTUL D-LOR PIPOW, AURELIU SI CONSTANTINESCU

Primind raportul d-lui Villa, secretariatul general al I. B. U.-ului a cerut referințe și celorlalți oficiali ai matchului și anume: d. Pipow (Germania), arbitrul și judecătorul neutru al partidei; d. C. Aureliu, judecătorul român, și d. Constantinescu, cronometrorul disputei.

Oficialii s'au conformat cererii I. B. U.-ului și dosarul chestiunii a luat ființă.

CONTESTAȚIA SE VA JUDECA VINERI

I. B. U.-ul este acum în așteptarea ultimului raport, cel al d-lui Al. Cantuniari, președintele F. R. Boxului, care l-a întocmit eri și îl va expedia astăzi cu avionul spre a ajunge la destinație cel mai târziu până Vineri la ora 18, întrucât ședința a fost convocată pentru aceeași zi la ora 21.

CONTESTAȚIA VA FI RESPINSA?

Dat fiind că raportul d-lui Anselmo Villa este foarte slab, iar d-nii Pipow, Aureliu și Constantinescu punând, prin rapoartele lor în adevărată lumină, cazul dela 4 Iunie, decizia pronunțată atunci are toate șansele să rămână definitivă și contestația italienilor să fie respinsă.

S'a renunțat la organizarea matchului România-Turcia

S'a sfârșit, se pare, și povestea matchului România-Turcia.

Federația română de atletism, printr'o adresă trimisă forului din Ankara, îi face cunoscut că din cauza programului prea încărcat (!!) renunță la deplasarea ce urma s'o facă la 13—14 August în Turcia.

Intr'un cuvânt, F. R. A. a abandonat pentru acest an, matchul Turcia-România, în schimb, a anunțat forul de specialitate turc, că România va organiza matchul Turcia-România, la București, în primăvara anului 1939!

„Genova"

pleacă mâine dimineață spre București

Genova, 11 (telegramă). — **Miercuri dimineață, echipa Genova 93 și conducătorii săi, pleacă spre București.**

„Grifonii" — cu mli se spune jucătorilor, care privesc cu multă grije matchul dela 17 Iulie — vor călători cu un vagon-lits special, care va fi atașat la „Orient-Express".

Expediția va sosi la București Joi seara, la orele 10.

Chestia zilei

Icoana stelei ce-a murit
Incet pe cer se suie
Era pe când nu s'a zărit
Azi o vedem și nu e !!!...

SPECTACOLE

CINEMATOGRAFE

CARLTON: Un cântec pentru tine cu Alice Brady și Kenny Baker, Jurnal Fox.

ARO: Inchis în cursul lunilor Iulie și August.

CAPITOL (sală și grădină): Se caută o femee, jurnal și completare.

CARLTON: O femee fără importanță, jurnal O. N. T. și Mowietone.

SCALA: Nebuniile tinereții și jurnal Paramount.

SELECT: Cântărețul tristeții sale.

SAVOY: Dormitorul fetelor și Prin foc și sabie.

TRIANON: Banda veselă și jurnal Paramount.

A.R.P.A.: Ce știi tu ce-i soacră-mea și Ogorul.

FEMINA (plafonul descoperit): Monumentul indian.

REGAL: O crimă fără importanță și Jurnal Paramount.

CORSO: Moscova-Shanghai și Drumond detectiv amator.

PALAS-BULEVARD: Scandal în lumea bună și Taina ocnașului.

ROXY: Se caută o femee, jurnal și completare.

NISSA: Soție contra secretară și Rendes-vous la Viena.

FORUM: Stella Dallas și Clubul sinucigașilor.

RAHOVA: Tamara și Ruleta morții.

GLORIA: Visuri zdrobite și Cel mai bun prieten.

DIANA: Drapelul galben și Knock-out.

UNIC (sala și grădina): Veninul și Sclavii onoarei.

ELISEE: Banda veselă și jurnal Paramount.

ILEANA (sală și grădină): Alaska și Parnell.

TRIUMF (Griviței 335): Extravaganta d-ră Benett și Diavolii mării.

SPLENDID: Noaptea roșie și Legiunea africană.

VENUS: Pat și Patachon în Paradis și Femeia în foc.

ORFEU: Romanul unui Spahiu și Omul cu două fețe.

ȘIC (grădina): Domnișoara Mozart și Omul cu două fețe.

LZBANDA (grădina și sala): Cântărețul tristeții sale și Aur negru.

VOLGA-DOROBANȚI: Ciclonul și Căpitanul Easter.

PARIS (sală și grădină): Inchisoare fără gratii și revistă.

AMERICAN (sală și grădină): Căsnicia d-rului Allan și Tinerețea cere drepturi.

NERO (grădină): A doua tinerețe și Noaptea fericirii.

LOLICA: Chemarea cea mare și Troika.

LUCIFER: Broadway Melody 1938 și Cobra Tango.

MODEL: Mâinile lui Orlac și Stan și Bran la Hollywood.

MARCONI: Lorenzino de Medici și Farmecul Bohemei.

CITY: Stigmatizata și Ora fatală.

TOMIS (grădina și sala): Calea spre ispășire și Orizontul pierdut.

FLORIDA (grădină și sală): Maman Colibri și Mi-e viața în pericol

AIDA (sala și grădina): Floare de ghiață și Stan și Bran și Testamenntul.

MARNA: Tainele căsătoriei și Păpușa blondă.

ATENEUL TEI (sală și grădină): Mazurca albastră și Colierul blestemat.

FILANTROPIA (Kiseleff): Frica și Simfonia —azzului.

ODEON: Dragoste cu năbădăi și Charlie Chan la Olimpiadă.

CENTRAL: Insula păcatelor și Comoara blestemată.

PACHE: D-na Hollmes și d-nu Sherlok și De-aș fi director.

EDISON: S'a născut un imperiu, Fata din Salem și Trupa de reviste.

ASTRA (grădină:: Căpitanii curagioși și Gondola cu himere.

LIA: Un carnet de bal și Ultimul sărut al d-nei Cheney.

DACIA (sală și grădină): Necunoscuta și Ochii care ucid.

VOLTA-BUZEȘTI: Aventura din Paris și Suflete impietrite.

FRANKLIN: Inchis pe timpul verii

BARCELONA: Aurul negru și Miraj.

MILANO: Tragedia unei generații și O crimă pe Broadway.

REX: Contesa Alexandra și Divorțul d-nei X.

RENO (Șerban-Vodă): A doua tinerețe și Roaptea fericirei.

CITIȚI
„TRUP și SUFLET“

Aspecte dela matchul Ripensia-Ferencvaros

Suntem nevoiți să ne repetăm. Căci în fiecare „aspecte“ trebue să menționăm soarele, căldura, frigul, ploaia, nourii, aplauze, huiduieli,—alaltăieri au fost mai multe ca oricând — și tot decorul unor grandioase matchuri.

Acestea se repetă cu o necruțătoare regularitate.

Incă odată, deci: vom spune ceeace spunem mai întotdeauna.

Ca și Dumnica trecută, soarele a scos tone întregi de năduşeală din niște bieți oameni, aduși aproape fără voia lor, să transpire, să aplaude și să fluere.

Se pare însă, că soarele de data asta și-a bătut pur și simplu joc de cei adunați pe arena Venus, *un adevărat cazan clocotind de pasiune, căldură, tristețe și bucurie.*

In adevăr, a fost nemilos, A silit pe unii bieți spectatori să se desbrace și de cămăși, transformând astfel o parte a peluzelor într'un imens solarium.

Cu două-trei ore înainte de marele match care trebuia să însemne o nedreaptă înfrângere românească, peluza era un colosal bazar turcesc.

Miile de culori, miile de nuanțe, miile de forme, de imprimeuri bizar îmbinate, se amestecau într'o veselă și fremătătoare simfonie.

Dacă nu ai fi auzit zumzăiala cea ca de albine — stupul era gigantic — și dacă nu i-ai fi văzut mișcându-se ai fi crezut că peluzele și tribunele dintr'un palat al vreluate dintr'un palat al vreunui maharadjah și aduse acolo, pe splai.

O atmosferă de Dakar... O atmosferă care fierbea în adevăratul înțeles al cuvântului.

Mai lipsea aureola aceea de raze jucăușe care stărue în jurul cazanelor de topit asfaltul.

Dar lumea se încăpățâna să rămâie.

Și nu numai atât.

Soseau pe fiece clipă alte contingente de oameni în cămăși, de oameni fără cravate.

Apoi duduile.

Doamne! Cine ar putea descrie varietatea ușoarelor lor rochițe. Ce pictor, ce peisagist, ce portretist, sau ce artist al verbului ar fi putut picta, în culori și vorbe, paleta aceasta mișcătoare și fantezist colorată!... Cine, Doamne, cine?

Priveliștea era așa de inedită, încât — cu oarecare indulgență — cineva s'ar fi putut lipsi de marele match.

Specialiștii în industria coloranților spun, cu glasul lor autorizat și de nimeni contestat, că există sute, mii și milioane de nuanțe.

Ba — gândul duce așa departe! — ajung să creadă că infinitul este prea mic, să încapă toate nuanțele.

Un Leonardo da Vinci, un Tizian, ar fi compus din culorile acestei palete gigantice, cea mai măeastră operă.

Și dacă ar fi luat numai una din o sută!

Dacă arena Giulești a fost Duminică un Vesuviu, apoi cea de alaltăieri a fost un Krakatoa în plină erupțiune. Atunci s'a trăit, e adevărat, cu intensitate.

Alaltăieri această trăire s'a dublat, s'a triplat chiar.

N'au fost urletele dela Rapid. Tristețea a micșorat exteriorizarea. A amuțit oarecum entuziasmele.

Le-a acoperit — dați-mi voie — cu o pulbere fină. Când aceasta s'a spart, a izbucnit lava fierbinte a huiduelilor, a fluerăturilor sau a aplauzelor.

Galeria românească a dovedit din nou extraordinara și impetuoasa ei vitalitate.

Poate uneori s'a întrecut cu firea, cum zice românul.

Dar întotdeauna a fost la înălțime.

Duminica trecută Rapidul a declanșat cascade de aplauze. Aproape că n'au existat huiduieli. Era prea mare victoria... Era chiar copleșitoare...

Alaltăieri, însă, galeria a fost îndârjită. Așa cum știu românii să se îndârjească. Țineau la un rezultat bun.

Știau că Ripensia îi poate satisface. Când echipa lor favorită a fost împiedicată de adversari cu apucături de gladiatori, ei bine! atunci acestora le-a fost servită o porție maare *de huiduieli, de desaprobări.*

Am fost furați, câteva rânduri doar, de considerente asupra galeriei românești. Pe care, într'un viitor foarte apropiat, le vom aduna așa frumos într'un articol...

Revenim deci.

La tribună de data aceasta. La cea numerotată și la cea... în picioare, care a fost mai populată. S'au întâmplat aci, acolo unde scândurile destul de murdare poartă numere, mici și fără urmări incidente. Schimbări de numere, obrăzniciri de plasatori — sărmanii! — și altele.

Toate s'au terminat la începutul matchului. Căci în definitiv, oamenii pentru aceasta veniseră.

Cineva dădu o idee și spera să fie auzită de d. General Gabriel Marinescu, sportivă figură care ocupase un loc în baldachinul „Venusului“.

Și anume spunea acel cineva că ar fi bine — oho! încă ce bine — să se întindă o pânză uriașă între cei patru piloni cu reflectoare, care străjuesc cu ochi de argus stadionul.

Ideea — recunoașteți și d-voastră — e cam utopică. In orice caz lumea se distra pe seama căldurii.

Matchurile de deschidere trezesc câteodată galeria amorțită de căldură și zadarnic înviorată cu „Orange Crush“ („cinsprezece lei dom'le, ce speculă“ se revoltă unul care băuse vreo 7—8 sticluțe cu inevitabilul paiu!)...

Sfârșitul ultimului match de deschidere și începutul celui mare îi găsesc pe toți fierți.

Intră ungurii pe teren. Imbrăcați în verde de sus până jos. (Speranță...). Aplauze modeste.

Ripensia. Și galeria se ridică odată cu uriașe urale. Se schimbă inevitabilele buchete de flori.

Se fotografiază. Se aplaudă. Unul din jucători miroase buchetul...

D. arbitru Barlassina, un adevărat june-prim al fluerului, suflă și matchul începe.

Toți remarcă statura herculană a lui Toldi și „piticimea“—termenul l-a inventat un domn, cu ourtă, chelie și... evantai, de lângă mine — a lui Bindea. Acest motoraș al Ripensiei căruia, când fuge, nu i se mai văd picioarele, merită mult dela echipa sa.

Incidentele, foult-urile și lovirile încep, căci importanța matchului face ca să se recurgă la mijloace extreme.

Barlassina, un om cu ochi de vultur, vede toate. Și în consecință, fluieră.

Se dau avertismente, dar arbitrul nu acordă nicio excepție. Scuzele mai mult mimice nu sunt admise.

Publicul le ascultă și la întoarcere manifestează zgomotos pentru activul președinte al „Venus“-ului.

Soarele s'a ascuns acum, mulțumit parcă și râzând acolo, în culcușul lui de dincolo de orizont, de farsa făcută spectatorilor.

5—4.

De fapt 5—5.

Dar dacă soarta și d. Barlassina așa au vrut, ar fi supraomenesc să te împotrivești.

Mulțimea iese din arenă. Cu sgomot și praf. Și cu tristețe mai ales...

EUGEN VERZEA

Un timp excepțional

Aviatorul american

H. Hughes a străbătut distanța New-York-Paris in 14 ore și 35 minute

Americanul Howard Hughes a pornit într'un raid în jurul lumii, sburând dela New-York la Paris, de aci spre Moscova, Siberia, Alaska și punct terminus, Canada.

Americanul speră să doboare recordul lumii.

Howard Hughes pilotează un aparat „Lockheed“ botezat „New-York World Fair“, prevăzut cu două motoare a 1100 cai putere fiecare.

Eri dimineață, la ora 2,20, echipajul american a decolat de pe aerodromul Flayd Bennet.

La ora 3,20 avionul sbura pe deasupra insulei Kap Breton, situată la 700 mile de New-York, îndreptându-se spre largul oceanului.

SOSIREA LA PARIS

Datorită excelentelor condițiuni atmosferice, prima etapă a raidului a fost străbătută în timp excepțional, Howard Hughes aterisând pe aerodromul Le Bourget la ora 16 și 55.

Deci, 14 ore și 25 de minute.

Pe la ora 16,50, avionul și-a făcut însă apariția deasupra aerodromului, aterizând după 5 minute.

Indrăznețul sburător a fost călduros felicitat de cei prezenți.

Un aspect al tribunei în timpul disputării finalei campionatului german de football

FOOT-BALL

OBSERVAŢIUNI technice în jurul matchului
Ripensia – Ferencvaros
Nu explicaţia unei înfrângeri ci unele consideraţii utile

de PETRE STEINBACH

Ripensia a pierdut la Bucureşti dar rezultatul matchului de Duminică nu trebue considerat ca un dezastru.

Inainte de toate trebue să admită toţi că adversarul Ripensiei este una din marile forţe ale footballului din Europa centrală.

In faţa acestui argument scorul de alaltăeri nu mai poate fi trist pentru footballul românesc, care oricum a avut din nou o comportare frumoasă.

Matchul acesta însă, a fost prea bogat în învăţăminte technice, pentru a nu renunţa la alt gen de consideraţii, cari oricum nu-şi mai au locul într'o revenire, care nu tinteşte decât acest gen de observaţie.

Pentrucă întâlnirea de Duminică poate fi o şcoală totală, atât prin lipsurile pe care le-a evidenţiat, ea trebue analizată cu cea mai mare obiectivitate.

Firesţe, noi nu analizăm de obiceiu un match decât atunci când echipa românească pierde, pentrucă atunci când ea câştigă nu voim să stricăm sărbătoarea, care este şi a noastră.

O ECHIPA JOACA AŞA CUM O LASA ADVERSARUL

Consideraţiile technice înfăţişate mai departe nu au scopul să explice integral, de ce echipa românească a pierdut, sau pentru ce anume Ferencvaros a câştigat.

Ele nu sunt spuse însă nici de florile mărului pentru a îndeplini o obligaţie mai mult sau mai puţin profesională.

Lucrurile constatate aici sunt reale şi repetarea lor are o influenţă nefericită asupra nivelului atins de echipele româneşti.

In tribunele triste, am auzit Duminică de atâtea ori că Ripensia joacă slab şi că între partida făcută contra lui Milano şi cea din tovărăşia lui Ferencvaros, există o diferenţă extraordinară.

Desigur, timişorenii n'au jucat bine, dar nu se poate afirma că au jucat prea slab.

Şi totuşi în afirmaţiile spectatorilor întristaţi de superioritatea pestană este o doză de adevăr apreciabilă.

Ripensia nu a jucat Duminică tot atât de bine ca în partida cu A. S. Milano pentru motivul simplu că a jucat de data asta contra lui Ferencvaros.

Ştiinţa jocului, pe care cei unsprezece timişoreni o au şi au putut-o arăta în primul joc de cupă, n'a mai fost suficientă pentru a face şi în al doilea aceeaşi impresie.

In jocul de football e un principiu valabil oricând că o echipă joacă aşa după cum o lasă să joace adversarul.

Şi de data aceasta, adversarul a fost Ferencvaros, campioana Ungariei, nu a treia clasată în campionatul italian.

TECHNICA ŞI PLASAMENT

In matchul disputat pe „Venus" ambele echipe au făcut un joc „deschis", în care Ferencvaros a jucat şi mai bine şi mai spectaculos.

Şi deşi diferenţa limită arată egalitate apropiată, campioana ungară e echipa, care a avut cele mai multe ocazii de goal.

In privinţa însuşirilor technice ale jucătorilor pestani, nu putem decât să ne mărturisim fără rezerve entuziasmul.

Pestanii controlează mingia perfect şi execută acţiunile cu o precizie cum numai la foarte puţine echipe am văzut.

Egal de desvoltat în ansamblul echipei pestane este jocul de poziţii al celor 11 jucători.

Au un plasament extraordinar — din nefericire numai în ofensivă pentru că apărarea nu deţine aceeaşi desăvârşire — cei cinci atacanţi sunt în continuă mişcare şi gata în fiecare moment să primească mingia dela un partener, care la rândul său, poate s'o trimită fără ezitare celui mai liber om.

PREGATIRE TECHNICA EGALĂ

Ferencvaros a arătat că echipele ungureşti au renunţat să se sprijine numai pe instinctul footballistic al jucătorilor săi.

Duminică s'a văzut că nici pregătirea tactică a jucătorilor nu lasă de dorit, deşi ea este destul de simplă ca desfăşurare.

Intr'adevăr „scheletul" ei e următorul:

După un joc „mic" în triunghiu, urma întotdeauna o pasă lungă în partea opusă unde mingia găsea întotdeauna un partener demarcat.

Şi explicaţia nu trebue căutată, mai ales în jocul defectuos al apărării timişorene, ci în admirabilul plasament al înaintării pestane.

Firesţe că această libertate aproape permanentă, nu e rezultatul exclusiv al jocului de poziţii practicat de înaintaşii pestani.

Ea este urmarea unui aspect dublu, dacă este permis să se spună astfel.

Şi a doua parte a lui este tocmai apărarea greşită a Ripensiei, în special jocul celor doi mijlocaşi de margine, cari nu s'au plasat niciodată în tot cursul matchului, aşa cum trebue.

Intr'adevăr, la un moment dat, l-am văzut pe Cotormani, dând instrucţiuni lui Lazăr pentru a-l marca pe Kemény.

Şi lucrul acesta într'o echipă de valoarea Ripensiei nu e permis pentrucă, dacă în atac fantezia jucătorului are o libertate neîngrădită, în apărare, ori ce jucător are rol precis şi stabilit înainte de match.

GREŞALA LUI NAGY ŞI LAZAR

Cei doi mijlocaşi de margine ai Ripensiei au jucat complet greşit, pentrucă s'au plasat tot timpul între inter şi extremă.

In cazul acesta, problema era la fel de simplă atât pentru Kiss, cât şi pentru Toldi.

Cei doi interi, ori de câte ori aveau mingia, atrăgeau la ei pe unul din halfi şi treceau mingia extremei, pe deasupra sau pe lângă el.

Dar acest plasament greşit, care a făcut ca Nagy şi Lazăr să nu poată scoate nici o mingie dela adversari, nu a constituit singura greşală.

Cei doi halfi timişoreni au jucat la fel de fals şi când echipa era în ofensivă, în sensul că atunci când Ripensia domina, ei au rămas în urmă să marcheze inutil, extremele, lăsând pe Kotormani singur în mijlocul terenului în imposibilitate de a opri contraatacurile pestane.

INSUFICIENŢA INTERILOR TIMIŞORENI

Aceste notiţe critice, deşi

(Continuare în pag. 5-a)

Eşuând tratativele cu Ferencvaros
Victoria din Cluj va angaja pe Sparta sau Slavia

Tratativele pe care Victoria din Cluj le-a dus cu Ferencvaros, pentru un match la Cluj, în luna August, cu prilejul jubileului de 25 ani, au eşuat.

Invingând pe Ripensia la Bucureşti, Ferencvaros şi-a asigurat participarea în turul trei al Cupei Europei Centrale şi deci, va fi ocupată.

In consecinţă, a declinat oferta.

In această situaţie, Victoria va începe tratative cu o echipă cehoslovacă, cu Sparta sau Slavia dacă va fi eliminată din Cupă.

Tot cazul Zauber
Grupările româneşti susţin magazinele străine?

Am mai scris în coloanele ziarului nostru un articol în care ne-am manifestat surprinderea că atât federaţia de foot-ball cât şi marile grupări româneşti, au acordat şi acordă concesiunea vânzării biletelor matchurilor internaţionale unui singur magazin proprietatea străinului Zauber.

Nu ne-a surprins acest lucru din partea federaţiei române de foot-ball — citiţi bine, am scris române — al cărei delegat financiar este d. Stoicaru-Silbermann, şi nici din partea cluburilor „româneşti" organizatoare de matchuri internaţionale.

Dar mărturisim că nu ne aşteptam ca şi F. C. Rapid, gruparea Căilor ferate române, să-şi vândă biletele, tot la acest Zauber.

Cum se poate oare una ca asta?

Gruparea noastră bucureşteană, grupare subvenţionată de stat, să dispreţuiască negustorii români în favoarea unui străin!

Nu ştim cum să ne explicăm acest fapt.

Ne întrebăm numai: comitetul grupării bucureştene cunoaşte această stare de lucruri?

Noi credem că nu.

După câte ni se pare, afacerea ar fi aranjată numai între „şeful" de publicitate al grupării — personaj bine cunoscut în foot-ball şi tot atâta de hulit — şi gheşeftarul Zauber.

De aceea — cunoscând munca depusă pe tărâm sportiv şi cultural de d. ing. Mişicu, actualul preşedinte al grupării feroviare — ne permitem să-i adresăm direct o întrebare:

Cunoaşte d-sa acest fapt, şi dacă-l cunoaşte, este de acord ca prin intermediul grupării ce d-sa conduce, străinul Zauber să câştige la fiecare match o sumă frumoasă care ar fi o mană pentru oricare negustor de specialitate român?

Rugăm pe această cale pe d. preşedinte al Rapidului, să ne răspundă.

Ştim că d-sa este destul de ocupat cu slujba. Dar dacă şi-a luat obligaţia să conducă şi clubul sportiv, înţelegem să ştie tot ce se petrece în el.

T. Androniu

Auer, optimist, crede în victoria Rapidului, în revanşa cu Genova 93

Genova, 11. — Presa sportivă subliniază cu mare satisfacţie sportivitatea jucătorilor echipei Rapid.

La plecare, d. C. Bauer a declarat ziariştilor italieni următoarele:

„Nu ştim cum să mulţumim publicului şi sportivilor genovezi.

Vom căuta să fim la înălţimea primirii pe care ne-aţi făcut-o.

In ce priveşte matchul de la Bucureşti; nu avem nimic de adăugat la opinia lui Auer, care — optimist — crede în victoria echipei noastre".

Genova 93 nu uită
că tot la Bucureşti şi cu acelaş avantaj de 3 puncte
UJPEST a capotat în faţa Rapidului

Cu tot avantajul net luat în matchul de Duminică, genovezii nu se socotesc încă trecuţi în turul trei.

Intr'adevăr, iată ce scrie ziarul „Il Lavoro":

„Nu suntem încă în semifinalele Cupei Europei Centrale. Pe lângă faptul că mai avem de făcut o deplasare lungă, la Bucureşti ne aşteaptă un match foarte greu.

Am văzut aici ce înseamnă F. C. Rapid şi ne închipuim ce poate realiza pe teren propriu, susţinut de un public însufleţit. Apoi nu uităm nici păţania lui Ujpest.

„Echipa noastră trebue să angajeze lupta cu cea mai mare seriozitate, 3—0 nefiind un avantaj suficient în împrejurările actuale".

U.D.R. contestase şi el matchul cu Unirea Tricolor

Inainte de matchul dela Sibiu, gruparea U. D. R. a contestat dreptul de joc al oborenilor pe motivul că ar fi fost suspendaţi pentru neplata unor taxe federale restante.

Intr'adevăr bucureştenii introduseseră apel contra deciziei comisiei campionatului naţional, dar Comisia superioară de apel l-a respins Sâmbătă ca nefondat.

Firesţe că reşiţenii nu vor susţine contestaţia care de altfel nu avea nicio şansă, întrucât bucureştenii au plătit Sâmbătă după masă suma de 11.512 lei.

FOOT-BALL

Cupa Europei Centrale

Campionii campionilor sdrobiți la Praga!

Slavia-Ambrosiana 9-0 (2-0)!

Praga, 11. — Pe stadionul Masaryk, pe ploaie, în fața a 15.000 de spectatori, s'a jucat azi matchul dintre echipele Slavia și Ambrosiana, contând pentru sferturile de finală ale Cupei Europei Centrale.

Gazdele, într'o formă extraordinară, au sdrobit campioana Italiei cu astronomicul scor de 9:0 (2:0).

Punctele învingătorilor au fost marcate de Bican (4), Horak (3), Bradac (din 11 metri) și Vytlacil.

In urma acestui rezultat Slavia este semifinalistă sigură, întrucât în matchul de retur, care se va juca Duminică la Milano, este aproape imposibil ca Ambrosiana să câștige la... 10 puncte diferență.

Dealtfel rezultatul acesta constitue un scor record în competiția Cupei Europei Centrale.

D. Hertzka a condus următoarele formațiuni:

SLAVIA: Boksay — Daucik, Cerny — Bouska, Nojir, Kopecky — Horak, Simunek, Bican, Bradac, Vytlacil.

AMBROSIANA: Peruchetti — Bounocore, Setti, — Locatelli, Olmi, Antona, — Ferrara, Meaza, Ferraris, Ferrari, Candiani.

Noui demisii de jucători

Printre ultimile demisii sosite în cursul zilei de eri la FRFA, sunt și cele ale următorilor jucători:

Nistor (Victoria-Cluj).
Zaborski (Crișana).
Hecht (ACFR).
Mitty Angelescu (Universitatea).

Fulgerul (Titu)-A.S.B. 4-1 (0-0)

In prezența a 2.500 spectatori s'a disputat matchul de foot-ball între echipele „Fulger" din gara Titu și A.S.B.

Rezultatul a fost 4:1 (0:0) în favoarea primei echipe.

La fluerul d-lui Fănică Năstase, echipele s'au aliniat în următoarele formații:

„FULGER": Gică, Ghenea, Ilie; Pandele, Alexandru, Stănescu; Ionică, Ion, Sandi, Gică C., C. Atanasescu.

„A.S.B.": Mirică, Bică, Noescu, Mitică, Fănică, Olteanu, Horia, Androne, Matei, Coteț, Țăranu.

Punctele au fost înscrise de: Ionică în minutul 48 și 52, C. Atanasescu în minutul 68 și în minutul 89 de Stănescu.

Stanley Rous și-a terminat opera

Federația engleză a redactat din nou regulamentul footballului

Secretarul federației engleze de foot-ball, d. Stanley Rous, a fost însărcinat — după cum se știe — să redacteze din nou „codexul" foot-ball-ului englez dând prelucrând din temelie toate regulele de până acum. Dar bine înțeles că numai în ceeace privește forma și mai ales distribuția logică a materiei. De altfel în această direcție ultima ediție a acestui regulament are o înfățișare care înseamnă un real progres față de trecut.

Noua ediție a regulamentului de foot-ball nu mai are formatul acela tradițional ci este un caețel normal de 16 pagini. Și nici nu mai conține capitole ca acelea „instrucțiuni pentru arbitru", „pentru conducătorii de club", „pentru jucători", ci se ocupă de regulile jocului ca atare.

Textul regulamentului este redactat din nou și fără nici un fel de greșeală gramaticală nici juridică, în cea mai corectă engleză ce se poate alcătui.

Făcând abstracție de aceste schimbări de formă trebue să remarcăm că sunt și numeroase și importante schimbări și complectări în ceeace privește fondul. Mai importante sunt cele privitoare la împărțirea materiei în care a dominat mai mult tendința de sistematizare logică.

Noul codex începe cu „terenul" continuă cu „balonul" și cu „numărul jucătorilor". Capitolul nr. 4 se ocupă cu „jucătorii pe teren". Cu acest capitol în vechiul regulament se ocupa paragraful 12. In continuare capitolul 5 se ocupă cu „arbitrul" și în total este compus din 8 mici paragrafe care conțin tot ce se poate spune în această direcție. Urmează nr. 6 cu „arbitrii de linie", „durata jocului" în care ni se arată și preliminările și apoi capitolul 8 care se ocupă cu „începutul jocului".

Aci avem în mic un exemplu de noua construcție-logică a acestui regulament căci găsim sub: a) „La începerea jocului", b) „După ce a fost înscris un goal", c) „După pauză" apoi d) „După o întrerupere oarecare". Cu acestea au fost epuizate toate posibilitățile „începutului de joc".

Astfel de „concentrat" lucrează noii redactori ai regulamentului de foot-ball.

Capitolul 9 se ocupă cu „mingia în joc și afară din joc", 10 „cum este înscris un punct", 11 este regula de offside care este lămurită în patru clase și scurte paragrafe. Capitolul 12 se ocupă cu „Pedepse" pentru cari nu este nevoe de mai mult decât 14 rânduri pentru a fi lămurite. Și cu toate acestea trei reguli fundamentale mult schimbate și se stabilește *că jucătorul care nu a luat parte la o acțiune nu poate fi pedepsit.* Capitolul 13 este „lovitura liberă", 14 cu „lovitura de pedeapsă" (11 metri), 15 „aruncarea de tușe"; 16 „lovitura de la poartă" și 17 „lovitura de colț". Și cu asta se termină cu regulile de foot-ball și toate sunt spuse clar și precis.

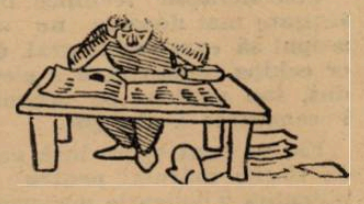

Poveste cu personagii străine

La matchul de Duminică, s'au aruncat pe teren cu sticle de limonadă și de bere.

E drept, întâlnirea dintre Ripensia și Ferencvaros s'a disputat într'o atmosferă de nervozitate extraordinară, dar nu în această încordare maximă, trebue căutată explicația faptului.

Și nici în gesturile de obrăznicie inutilă, a unora dintre maghiari, nu se află provocarea sau justificarea unor acte cari rămân oricum reprobabile.

Vedete, cu mentalitatea teatrală a Europei Centrale, unii din jucătorii Ferencvarosului n'au fost ținta proectilelor improvizate pentru această vină mare și cu atât mai puțin, pentrucă realizau o victorie, cum s'a insinuat interesat.

Deasupra prestigiului sportiv, pe care noi nu-l angajem decât în acte de sportivitate, a stat întotdeauna bunăcrești rea românească, de tradiție îndelungă.

S'a aruncat într'adevăr cu sticle pe teren, dar aceasta nu reprezintă o manifestare instinctivă, ci un pretext studiat.

Sborul sticlelor nu e urmarea unei tensiuni neobicinuite și nici rezultatul unei mentalități răzbunătoare.

Pentrucă ele n'au fost aruncate de spectatorii români, revoltați, de o comportare sportivă lipsită de cei șeapte ani de acasă.

Așa cum bine s'a remarcat în liniștea completă a unui stadion atent, aruncarea sticlelor de limonadă putea fi un minunat motiv de contestație pentru gruparea pestană.

Și el era cunoscut dinainte de toți acei, cari prin legături ce nu pot să dispară, erau interesați în victoria străină și sabotarea unor încercări de afirmare românească.

Pe stadioanele românești echipele maghiare au câștigat de multe ori la scor dar spectatorii n'au manifestat niciodată ostil.

O sportivitate recunoscută pretutindeni nu putea să se desmintă exact în ziua în care footballul maghiar își juca soarta.

Coincidența nu poate fi admisă, dar poate fi explicată.

Există un șovinism, care a fost în stare să transforme în agenți provocatori, sufletele prielnice pentru cari, sportul încetează uneori să fie numai sărbătoare a prieteniei.

Publicul românesc are un nume care îl apără eficace de orice insinuări sau svonuri false.

Și nu a arătat niciodată că sportul, mijloc și scop național, poate îmbrăca aspect șovin în mintea lui.

Povestea sticlelor de limonadă risipite pe verdele terenului din splaiu, poate să ajungă departe și transformându-se în cap de acuzare să saboteze efortul unei meritate apropieri de vârf.

Oricum, ea nu ne privește pentrucă în paginile ei apar personagii străine.

Străine de tot ce poate să însemne mentalitate sportivă românească.

— n. g. s. - -

„Bindea și-ar găsi loc în orice reprezentativă depe continent"

„Nemzeti Sport" despre matchul dela București

Budapesta, 11. — Ziarul „Nemzeti Sport" apărut azi, se ocupă pe larg de matchul Ferencvaros - Ripensia. Iată ce scrie ziarul pestan despre echipa timișoreană:

—„Ripensia ne-a amintit echipa care a eliminat pe Milan A. C. din C. E. C., numai la sfârșitul primei reprize.

Cauza principală a eșecului ripensist însă, a fost tactica greșită, de a-l pune pe Burger să supravegheze pe Sarosi. Or, Burger, ca fundaș, nu putea să-l urmărească pe centrul alb-verde, până la centrul terenului.

Din această cauză Sarosi a fost neutralizat aproape în tot timpul matchului.

Cei mai buni jucători ai Ripensiei au fost cele două extreme.

Cu Bindea și Dobay, Ferencvaros ar fi câștigat matchul încă din prima repriză cu 5—6 goaluri.

In poartă, Pavlovici s'a dovedit un goal-keeper de clasă, care apără cu aceeași dexteritate mingiile înalte ca și cele joase.

Fundașii buni, dar cam prea duri.

Cel mai slab compartiment al învinșilor a fost linia de mijloc.

Kotormany n'a putut face nici un moment pe intermediarul între apărare și atac.

Dintre halfii de margine, Nagy a fost mai bun ca Lazăr.

CEL MAI BUN DE PE TEREN

Bindea, a fost cel mai bun jucător al timișorenilor și cel mai bun om de pe teren, după Toldi.

Extrema și-ar găsi loc în orice reprezentativă de pe continent.

Dintre ceilalți atacanți, Beke a fost bun spre sfârșit iar Marcu la începutul matchului. Schwartz s'a văzut pe teren numai mulțumită rutinei sale.

Arbitrul Barlassina a condus slab înainte de pauză, dar la reluare a devenit mai energic și mai obiectiv".

Locațiunea biletelor pentru matchul RAPID-GENOVA 93

La „Victoria-Sport", s'au pus în vânzare biletele cu preț redus pentru matchul Rapid-Genova 93, revanșa întâlnirei pierdute în condițiunile cunoscute de echipa bucureșteană, la Genova.

FOOT-BALL

Oborenii susțin că...

S'a încercat cumpărarea lui Sony Niculescu

Matchul Unirea Tricolor-U. D. R. continuă totuși...

pentrucă bucureștenii au contestat matchul dela Sibiu

Intâlnirea, pentru calificarea în divizia națională, dintre Unirea Tricolor și U. D. R., pare să rediteze celebrele matchuri de baraj dintre România (Cluj) și C. A. T.

Intr'adevăr, matchul acesta disputat pe terenurile dela Reșița, București și Sibiu și prin toate forurile federale, continuă încă, deoarece oborenii au contestat rezultatul matchului de Duminică.

O CONTESTAȚIE „DE COMITETUL FEDERAL"

Contestația introdusă de Unirea Tricolor nu este o chestiune pe poate fi rezolvată de Comisiunea compionatului național, sau forul superior de apel.

Motivele aduse de gruparea bucureșteană va duce în mod sigur contestația la comitetul federal.

TERENUL DIN SIBIU N'A FOST NEUTRU

Mai întâi, bucureștenii au contestat neutralitatea terenului dela Sibiu.

Intr'adevăr, în adresa trimisă de F.R.F.A. con-

SONY NICULESCU

ducătorii bucureștenilor arată că hotelierii au refuzat să dea camere pentru jucători, deși pe urmă s'a dovedit că motivul invocat — acela că nu mai sunt — nu era adevărat.

Astfel, jucătorii au fost încartiruiți în două hoteluri și nu au putut dormi din pricina orchestrelor, cari au cântat toată noaptea.

Ca și la Brăila, sub ferestrele jucătorilor oborени, au fost executate adevărate „serenade".

PRIMIRE OSTILA

Mai departe, susține contestația Unirii Tricolor, oficialitatea sibiană, care după asigurările C. C. N-ului trebuia să fie complet neutră, a făcut propagandă ostilă echipei, afirmând că bucureștenii au cerut să se joace cu porțile închise.

Chiar domnul Bărbat, președintele ligii de Centru, spun oborenii, a făcut o întinsă propagandă în sensul acesta și lucrul poate fi dovedit cu declarațiile ofițerilor locali.

GALERIE PLATITA

Intr'adevăr, lucrul pare să fie perfect adevărat, întrucât contestația citează cazul jucătorului juventist Oană, care a pălmuit pe cineva, care a încercat să-i dea bani, pentru a „ține" cu U. D. R.

ȘI O ACUZAȚIE MAI GRAVĂ

Acuzația aceasta va face desigur vâlvă și va impune sigur intervenția Comitetului federal.

Cineva din conducerea reșițeană, se susține că domnul inginer Bărbat, a încercat să cumpere pe Soni Niculescu, oferindu-i suma de 25.000 de lei.

Pentru verificare, oborenii cer ca să se facă o confruntare între jucător și domnul Bărbat.

BARELE PORȚILOR NU AU FOST REGULAMENTARE

In sfârșit, se contestă matchul și pentru motivul că dimensiunile porților nu au fost acelea indicate de regulament.

Mai mult, ele au variat dela o poartă la alta.

Motivul acesta însă se pare că nu va fi luat în considerație, întrucât contestația a fost făcută după match și nu a fost trecută pe raportul arbitrului.

In orice caz însă, matchul U. D. R. — Unirea Tricolor nu s'a terminat încă.

El va fi continuat cu aceeași îndârjire, dar... la masa verde.

Observațiuni technice în jurul matchului Ripensia-Ferencvaros

(Continuare din pag. 3-a)

nu remarcă decât lipsuri și greșeli, nu trebuesc considerate concepute in sensul vulgar al funcțiunii critice.

Pentru noi însă, ceia ce trebue accentuat, cu orice preț, sunt tocmai lipsurile și defectele, de aceea insistăm atât de mult și aproape în exclusivitate asupra lor.

Greșala cea mare a jocului făcut de Schwartz și Beke este aceea că nu au isbutit să constitue o legătură între compartimentele de apărare și atac.

Ei nu s'au mișcat suficient și n'au fost motorul echipei, pentrucă n'au avut destulă condiție fizică, pentru asta și niciunul din ei nu are joc de cap.

Ei nu au atacat niciodată halfii adverși pentru a-i împiedica să servească precis și au pierdut toate duelurile „la cap".

Introducerea în echipă a lui Schwartz a constituit o inspirație nefericită.

Interul stânga nu a mai jucat nici un match greu de aproape o jumătate de an și era fatal ca matchul de Duminică să-l depășească.

JOCUL ȘABLON AL RIPENSIEI

Intr'adevăr echipa românească a jucat prea șablon.

O acțiune începută pe una din aripi era dusă la capăt pe aceeași parte, indiferent dacă jucătorii din cealaltă extremă erau mai bine plasați sau aveau o situație de goal mai favorabilă.

Inaintarea a jucat oarecum rigid și datorită acestei imobilități rarele mingii ale liniei de halfi au greșit ținta.

Dar nu trebue să înțelegem că numai echipa românească a jucat defectuos.

APARAREA PESTANA „IDEM"

Compartimentele defensive ale echipei ungare au jucat la fel de greșit ca și acelea ale Ripensiei.

Timișorenii au marcat patru goaluri și dacă aveau o linie de halfi mai bună, puteau câștiga matchul de eri.

Pestanii au o apărare șubredă, care nu e deloc proporționată cu înaintarea.

Nu desigur ca pregătire technică a celor cinci jucători ci ca concepție tactică.

Marcarea jucătorilor la cornere sau în alte ocazii, concepția tactică într'un cuvânt rămâne mult în urma echipelor italiene, sau engleze.

Ca dovadă e faptul că Bindea a marcat cel patru goaluri din neglijeri de genul acesta.

Posà, care împreună cu Polgàr, a jucat mai înainte a neglijat pe Bindea dar Korànyi trebuia să-l dubleze și atunci când Posà se aventura înainte să marcheze pe periculosul nostru extrem dreapta.

Această neglijare a apărării este păcatul esențial al jocului unguresc și până când el nu va fi acoperit va constitui permanenta inferioritate a lui față de rivalul modern footballul latin.

Comisia districtuală ține astăseară ședință

Comisiunea districtuală, deși a intrat în vacanță, va ține astă seară o ședință specială, pentru a judeca contestația introdusă de gruparea Șoimii, la matchul de campionat cu Dacia Traiană.

In acest sens, sunt convocați astă seară la ora 20 delegații grupărilor Dacia Traiană și Șoimii.

Tot în ședința de astă seară se va lua în discuție și situația financiară a grupărilor.

Astfel, grupările cari nu au achitat taxele către district vori fi suspendate.

Două victorii și un match nul, este bilanțul turneului german în Islanda

Turneul întreprins de selecționata Germaniei în Islanda, s'a terminat cu un rezultat modest pentru nemți, deoarece echipa trimisă, nu reprezenta decât o valoare mijlocie.

In prima întâlnire, nemții au fost victorioși cu 2-1 și la match au asistat 5.000 de spectatori.

Numărul acesta, este un adevărat record, deoarece Reijawik, capitala insulei are o populație de 30.000 de locuitori.

UN MATCH NUL ȘI INCA O VICTORIE

Al doilea match, s'a terminat la egalitate iar adversarul germanilor, a fost echipa campioană a Islandei.

Rezultatul întâlnirii a produs cel mai mare entusiasm sportiv, care a existat până acum în insulă.

Ultima partidă susținută de selecționata germană, a fost câștigată cu 4-1 contra unei a doua selecționate a Islandei.

Pentru membrii clubului Venus

Domnii membri ai clubului Venus, pentru a putea avea bilete reduse la matchul de football ce se joacă Duminică 17 Iulie, pe arena Giulești, între Rapid și Genova, vor trebui să achite cotizația pe semestrul II 1938, până Sâmbătă 16 Iulie, ora 9 seara, la sediul clubului din str. Sfinții Voevozi 3.

Biletele în baza carnetelor, se vor elibera Vineri seara, între orele 7—9 și Sâmbătă între orele 10½ dimineața și 9 seara.

Presa italiană și ungară dau pe Genova 93 drept favorit al Cupei Europei Centrale

Nu numai pentru italieni, dar chiar și pentru presa ungară, Genova este unul din favoriții Cupei Europei Centrale.

Intr'adevăr, ziarul „Sporthirlap" într'un articol în care se ocupă de șansele echipelor — scrie că finala o vor disputa Ferencvaros și Genova 93.

Pe de altă parte, „Gazetta dello Sport" arată într'un articol similar că din cele patru echipe italiene, Genova poate avea pretenții mai mari în C. E. C., având jucătorii odihniți și neutilizați în diferite competiții internaționale.

Va fi Genova un nou Ujpest?

Feroviarii vor primi câte 20.000 lei, în cazul când se califică pentru semi-finale

Va reuși Rapid să rediteze isprava din matchul cu Ujpest și să învingă pe „Genova 93" la patru puncte diferență?

Iată întrebarea pe care și-o pun majoritatea sportivilor și suporteurilor feroviari.

Dealtfel, jucătorii Rapidului — după cum am arătat eri — sunt optimiști în ce privește partida de Duminică.

Iar conducătorii, pentru a-i stimula, au fixat prima de câte 20.000 lei, în cazul când Rapid se va califica pentru semi-finalele C. E. C-ului.

UNIVERSUL SPORT

Dela start la potou...

● *KORVIN a realizat o performanță senzațională. Având în vedere antecedentele, era greu de bănuit că va putea dispune — și încă foarte ușor — de Weekend dela care primea numai 6½ kilograme. Unde mai pui, că acest Korvin se spunea că nu merge pe teren tare și alte asemenea...*

● *WEEKEND a mers cât se poate de bine. Poate dacă Vincent ar fi lăsat-o să-și facă alergarea în voe, în fruntea plutonului, ar fi încurcat socotelile lui Korvin.*

● *BAIRAM a avut și o cursă puțin nefericită și nici jockeul lui n'a mai insistat când a văzut pe colegul de grajd scăpat în câștigător.*

Forma fiului lui Drac este cât se poate de bună.

● *ȘTEFANIA ar fi putut să se găsească mai aproape dacă n'ar fi avut o ezitare la start, ezitare care a costat-o câteva lungimi.*

● *BELEA II nu se împacă cu pista de nisip. Nici iapa nu mai este cea din trecut, dar în orice caz nici ultima nu trebuia să fie.*

● *AMARANTHE și-a găsit, însfârșit, cursa. Readusă la o valoare acceptabilă nu se va opri la această victorie.*

● *ELADA a găsit din nou cine s'o bată. Am fi curioși ce s'ar întâmpla dacă într'o zi ar fugi singură.*

● *MAYER și-a adus aminte de performanța din ziua când a bătut pe Vișina și Răzor. Performanța lui, sub apăsarea celor 62 kg. pe care le-a purtat, este extrem de bună.*

● *RAZOR a figurat până la intrarea în linia dreaptă și deaci a dispărut în fundul plutonului. Forma lui este departe de a fi prea bună.*

● *LAPUȘNEANCA ar fi fost periculoasă dacă nu ar fi trebuit să fie reținută din acțiune desfăcându-i-se chinga. Este de urmărit în viitoarele ei curse.*

● *TITIREZ după alergarea anterioară se cuvenea să termine în alt loc decât ultimul.*

● *TULUȚA a câștigat cu cea mai mare ușurință. Cu ocazia acestei victorii a arătat un progres de cel puțin 4 kg. față de valoarea arătată în Premiul Caramel.*

● *GOLDAN a marcat un nou progres. Sarcina de a da aproximativ 10 kg. Tuluței îi excedea posibilitățile. De reținut progresul în care se găsește.*

● *BABA NOVAK a efectuat o reintrare onorabilă. Ar fi putut termina mai aproape dar Gill n'a mai insistat când a văzut partida pierdută. Susceptibil de mari progrese, n'ar fi de mirat dacă viitoarea lui eșire publică va coincide cu o victorie.*

● *NOLCICA n'a găsit în micul Tănase monta energică de care are nevoe. O acțiune avută îl arată în condiție bună.*

● *OBOR a fugit cea mai bună valoare din acest an. Faptul că a putut da Gettei 1½ kg. atestă extrem de favorabil asupra actualelor ei posibilități.*

● *GETTA mai puțin și Huțuleag în mai mare măsură, a pierdut o alergare pe care nu trebuia s'o piardă. Dacă Huțuleag își vedea de drum pe linia dreaptă n'ar fi trebuit să piardă.*

● *FRUNZA a marcat o valoare excelentă găsindu-se la numai o lungime de Obor și Getta deși le dădea descărcări.*

● *SUKORO a marcat o valoare excelentă. Deși calitatea învinșilor nu spune prea mult, totuși stilul victoriei, atestă un cert progres.*

● *GOBLIN nu mai deține forma de acum o lună. Poate puțină odihnă l-ar aduce în plenitudinea mijloacelor.*

● *COSTINEL este cu câteva kilograme sub valoarea maximă. Ar putea ca acest lucru să provină datorită faptului că nu se împacă prea bine cu pista dela Floreasca.*

● *BOCK a marcat cea mai bună valoare de până acuma. Dotat cu frumoase calități de fond, deabia pe parcursuri lungi va putea arăta adevărata valoare. Nu ne-ar mira, dacă va progresa în aceiași măsură ca până acuma, să devină în toamnă cel mai bun din generație.*

● *COCOTTE a fugit o valoare pe cari puțin o scomptau. Cu origina ei, ar fi trebuit să fie în dificultate cu cât distanțele se lungesc. Această valoare o saltă cu mult în ierarhia doui-anilor.*

● *PRICINA n'a pierdut pe adevărata ei valoare. Poate dacă ar fi fost dusă cu oarecare menajamente pe prima parte a parcursului, ar fi putut avea resurse și pentru finish. In orice caz, fica iepei Pauline promite să facă o carieră foarte frumoasă.*

● *SMARANDA fuge din ce în ce mai slab. Valorile arătate la începutul sezonului se poate să se fi datorit unei pregătiri mult mai avansate decât a adversarilor ei. Tot atât de bine ar putea să fie și un element precoce.*

● *RĂSVRĂTIT cu valoarea marcată în ziua când la ridiculizat pe Nae ar fi trebuit să joace alt rol în această alergare. Avem impresia că valoarea lui este mai curând aceia arătată Duminică, decât aceia din ziua victoriei asupra lui Nae. Interesant este, că o serie întreagă de rezultate înregistrate în acea zi au fost infirmate de rezultatele posterioare.*

● **PANDUR a fost prezentat fit. A fost o diferență considerabilă între calul care a câștigat Derbyul și cel din anterioarele alergări.**

Cerkasoff a dovedit din nou ce bine știe să pregătească un cal în vederea unei anumite victorii. In victoria de Duminică, meritele lui sunt incontestabile.

In ceiace îl privește pe Pandur, a corespuns integral nădejdilor puse în el, Element tardiv și perfect stayer, de acum înainte va da dovada clasei de care dispune.

● **BEN HUR a fost victima unor împrejurări extrem de favorabile.**

Având un loc prost la start a fost silit să se descurce cu greu din numerosul pluton. In plus s'a mai lovit de un inconvenient: acela de a fi fost potcovit în ajunul capitalei încercări.

Ce a însemnat acest lucru, s'a văzut în acțiunea lui care a fost departe de cea din trecut. Calea apelului îi rămâne larg deschisă.

● **CENTAUR după cum era și de așteptat, s'a găsit în dificultate pe a doua parte a parcursului. Pe distanța sub 2000 m. va fi redutabil pentru cei cari Duminică l-au precedat.**

● **CURIER se găsește în situație analoagă cu Centaur.**

● **VOINȚA este un element extrem de conștiincios. Datorită corectitudinei s'a găsit înaintea unor adversari cari îi sunt superiori.**

● **CICLOP a mers frumos pe prima parte a parcursului. Cu cât însă distanța s'a lungit a început să fie în dificultate.**

● **CHAMPION JUNIOR ar fi putut să se găsească mai aproape de leaderi.**

Faptul că din plecare a fost handicapat cu aproximativ 50 m., i-au scăzut mult din șanse.

● *JOSEDALE MARGOT a fugit cea mai bună valoare de până acuma. Interesant este, că această performanță a realizat-o pe o distanță pe care antecedentele o arătau excesivă. Stilul victoriei o arată cam cu o secundă mai bună decât recordul stabilit.*

● *VORAUS deși aborda o distanță mai lungă decât posibilitățile lui îi dau dreptul, foptul că a mers 126 pe această distanță îl arată ca posedând cea mai bună formă.*

● *FAMA figurând mult timp alături de Voraus a stabilit o performanță remarcabilă. Este de urmărit căci avem impresia că se găsește în preajma victoriei.*

● *GHIMP a câștigat mult mai ușor decât a părut. Slobozenco îi menajează rezerva de secunde pe care o are.*

● *NAVERNO ar fi putut să-l silească pe Ghimp să meargă mult mai bine dacă n'ar fi fost încurcat pe prima parte a parcursului. Găsindu-se în formă bună, este de urmărit.*

● *PETER WORTHY a fugit excelent. In plus pare a se împăca cu noua lui conducătoare. In loturi mai puțin bune este de urmărit.*

● *ZALUD fără galopul dat pe partea opusă tribunei, ar fi putut termina mai aproape. In clasa lui va câștiga cât de curând.*

● *FRUNTAȘ a reintrat onorabil. Cum această alergare i-a folosit, n'ar fi exclus să meargă data viitoare cu 2 secunde mai bine.*

● *CATINCA a mers frumos pe prima parte a parcursului. Când Ghinea s'a convins că nu poate face nimic, n'a mai insistat.*

Hipism

Derby-ul de trap, disputat Duminică după amiază pe hipodromul Floreasca, comportă anumite comentarii cari în cadrul restrâns al cronicei nu s'au putut face.

In primul rând se cuvine remarcat recordul de 1.29.8 pe care Pandur, câștigătorul clasicei probe, l-a stabilit.

O scurtă privire asupra palmaresului probei ne arată că recordul stabilit Duminică este numai de 2 zecimi de secundă mai slab decât cel mai bun stabilit în cele 14 ediții anterioare.

Singurul care a reușit să troteze într'un kilometraj mai bun, este Magnat, care în Derby-ul câștigat a marcat cronometrajul de 1.29.6.

Interesant este, că deși în acest palmares găsim numele unor cai de necontestată clasă precum HARON și DOMNIȘORU, totuși recordurile sunt cu mult mai slabe decât s'ar fi cuvenit.

In pofida cronometrajelor nu tocmai strălucite, pe care trăpașii noștri le realizează în

După disputarea Derby-ului de Trap

Derby, o constatare se impune făcută: Clasa trăpașilor români se găsește într'un accentuat progres.

Și dacă nu se pot stabili cronometraje mai bune decât acele modeste variind în jurul lui 1.30, aceasta se datorește mai puțin clasei concurenților cât mai mult faptului că distanța de 2.300 m. ce comportă Derby-ul este prea puțin abordată de trăpașii noștri.

O GREȘITA INTOCMIRE A PROGRAMULUI

Natural că în actuala conformare a programelor noastre este imposibilă stabilirea de recorduri acceptabile pe distanța de peste 2.000 m. întrucât aceste distanțe sunt foarte puțin obișnuite la noi.

Apare ciudată predilecția celor ce întocmesc programele de curse pentru distanțele sub 2.000 m., întrucât știut este că prima menire a alergărilor de trap este de a ajunge la realizarea unor cai de efort și rezistență.

Credem că ar trebui renunțat la poiltica de până acuma și să se introducă în program cât mai multe alergări pe distanțe de peste 2.000 m. și ajungând chiar până la neobișnuita distanță pentru noi de 3.000 m.

In acest mod — și mai ales dacă programele vor fi întocmite și publicate cu câteva luni înainte — antrenorii și-ar lucra pensionarii și pe aceste distanțe și atunci s'ar putea ajunge și la noi la realizarea unor timpuri mai bune pe distanțe mari.

Menținându-ne pe poziția de acuma, se va merge în contra destinației alergărilor de trap și în plus ne vom menține la meschinele recorduri care se stabilesc actualmente pe distanțe mai lungi.

PANDUR UN CAȘTIGATOR VALOROS DAR ȘI NOROCOS

Victoria lui Pandur din Derby este cea mai frumoasă penformanță a acestui alergător, de până acuma.

Recordul — care după cum am spus este al douilea din cele stabilite până acuma — dovedesc pe fiul lui Wapiti un element de bună clasă.

Judecând după performanțele lui din anul trecut, această victorie este perfect valabilă, întrucât în toamnă, era mai bun decât adversarii întâlniți acuma și numai Domnica îi era concurentă.

Insă dacă ne ghidăm după comportările din acest an, victoria lui Pandur asupra lui Ben Hur este inexplicabilă.

Intr'adevăr, pe când Pandur nu a reușit până Duminică să coboare sub 1.30, Ben Hur a mers din progres în progres, reușind să înscrie și un record sub 1.29.

Insă, pe când Duminică Pandur a fost prezentat în cea mai bună formă, reușind să-și amelioreze recordul carierii, Ben Hur a mers cu mult sub valoarea lui.

Mai puțin recordul — care ar putea fi pus pe seama inaptitudinei pentru distanță, cât mai ales acțiunea avută au arătat până la evidență că pensionarul d-lui T. Tassopol nu deținea cea mai bună formă.

Dacă ceiace se spune că Ben Hur a fost potcovit în preziua clasicei încercări, este adevărat, atunci vina înfrângerei aparține numai antrenorului său, care nu trebuia să facă greșala de neiertat de a-l potcovi în ajunul celei mai importante alergări din cariera unui cal.

Acțiunea avută, ar confirma afirmația de mai sus.

Un al doilea factor care a influențat— s'ar putea spune în mod hotărîtor soarta partidei — au fost incidentele din parcurs.

Pe când Pandur a fost tot timpul în poziție bună — și meritul lui Crotenco este incontestabil — Ben Hur a avut în contra lui absolut toate incidentele de parcurs.

Plecat prost, a fost obligat să efectueze toate turnantele pe roata treia, iar în două rânduri a și galopat.

Dacă cel de-al doilea galop — luat pe linia dreaptă — s'a produs în momentul când partida era lichidată, primul galop a fost făcut pe partea opusă tribunei și în care galopul surul a pierdut aproximativ 5—6 metri. Dacă nu ne înșelăm, la sosire Pandur n'a avut nici 4 metri.

Aceste spuse, nu căutăm să scădem intru nimic meriteie lui Pandur, ci vrem numai să relevăm factorii cari au condus la victoria lui.

O GENERAȚIE BUNA

Derby-ul din acest an, a venit însă — prin desfășurare cât și prin intervalele dela sosire — să confirme faptul că ne aflăm în fața unei generații bune și mai ales omogene.

Majoritatea celor ce au conlucrat în Derby sunt susceptibili de mari progrese și n'ar fi exclus să-i vedem coborînd, chiar în acest an, la recorduri sub 1.29.

Faptul este îmbucurător și nu putem decât s'o dorim.

NIKI MIH. BURILLIANU

Pedigreul lui Pandur

PANDUR															
JAR PTIȚA 1'24,5								WAPITI 1'23.6							
Jucăria				Trescucii				Tutti 1'29,1				Wau Wau 1'24,1			
Jenevane		Dempsey		Lediamnaia		Kasatik III		Nellie		Prince Warwich		Wanita		Prince Warwick	
Edith B.	Jeneva	Annie W.	Patron	Viuga II	Bovalăi	Kasatka	Kosmaci	E. din O. Wilkes	Mikado	Warwick Maid	Alcona	Wyoming Belle	Aberdeen	Warwick Maid	Alcona

De peste hota[...]...

Italia

Reuniunea din 7 Iunie de la ROMA a inaugurat sezonul curselor nocturne de trap.

Vedeta acestei reuniuni a fost „PREMIO SAN SIRO" disputat pe 1700 m. și alocat cu 10.000 lire adică aproximativ 100.000 lei.

Cu asemenea premii, victoria a fost aleasă de grajdul GAMBI al cărui pensionar JOY LINCOLN condus de G. Gambi a recoltat o victorie ușoară. De remarcat că la start a fost prezentat și Ciclopico, care plecat dela distanța de 1720 m. a trotat kilometrul pe 1.22.8.

Rezultatul tehnic :

1) Joy Lincoln, 1720, G. Gambi.

2. Zenone Peter, 1720, R. Concioni.

3. Lucy Follin, 1720, R. Bottoni.

4. Lord Quinto Romano, 1700, U. D. Errico.

Nepl. Farnesina, 1720, U. Buttoni.

Ciclopico, 1740, A. Rossi.

Cota : 15—15—14 pentru 10.

Semi-vedeta acestei reuniuni a fost constituită de „PREMIO CISTERNA" comportând distanța de 2000 metri și având drept alocație suma de 6000 lire, adică aproximativ 60.000 lei.

Victoria a revenit lui BLASCO aparținând d-lui C. Orilio și fiind condus de Molesini.

Invingătorul a trotat kilometrul în 1.26.4.

Germania

In ziua de 5 Iulie, s'a fugit la MARIENDORF — ca vedetă a reuniunei de trap din acea zi, PRESIDENTEN-PREIS deschis cailor de 2 ani.

Această însemnată alergare s'a fugit pe distanța de 1400 m. și a fost alocat cu 10.000 mărci ceiace revine în lei aproximativ 400.000.

Victoria a fost recoltată de LAUTREC care condus fiind de CH. MILLS a trotat kilometrul pe 1.29.

Fiul lui CHALLANGER și LULLAWAT a dispus ușor de DOBRAJA dela care primea 20 m. și care a mers pe 1.28.4.

Aceste kilometraje sunt excelente având în vedere perioada în care sunt stabilite.

Lautrec a plecat favorit într'un lot de 11 cai.

Rezultatul tehnic :

1. Lantrec, 1400, Ch. Mills.

2. Dobraja, 1420, J. Fömming.

3. Kampfgesell, 1400, Besitzer.

4. Mara[...]aufer, 1400, J. Mills.

5. Rautent, 1400, H. Schröder.

6. Dido, 1400, M. Roth.

7. Dachs, 1400, O. Dieffenbacher.

8. Blitzlicht, 1400, F. Perk.

9. Bäuerin, 1400, H. Schüssmann.

10. Efen, 1400, G. Janss, sen.

11. Le Bohéme, 1400, G. Jans Jr., descalif. dela loc. IV.

DURATA : 204.6—05.6—07.8—09.4—10.3—11.2—11.5—14.3—17.1—19.9.

RECORD : 1.29—20.4—31.3—32.4—33.1—33.7—33.9.

COTA : 16—11 — 17 — 17 pentru 10.

Franța

Proba principală a reuniunei din 8 Iulie dela LE TREMBLOY a fost „PRIX GLADIATOR" deschis cailor de 3 ani și mai sus.

Alergarea s'a disputat pe distanța de 1400 m. și a fost alocată cu 25.000 franci.

In această probă a alergat și pensionarul d-lui J. KARMITZ, și iapa de patru-ani KOLUBRA care purtând 51½ kg. și fiind încălecată de G. DUFOREZ a fost a doua, bătută de 3 lungimi de iapa de 3 ani CUTIE căreia îi dădea 3 kg.

*

La Enghien, în ziua de 7 Iulie crt. a concurat un alt pensionar al d-lui KARMITZ, iapa DJAMA în „COURSE DE HAIES JUILLET" fugită pe 3300 m. și alocată cu 25.000 franci.

Purtând 6[...] kg. și fiind încălecată de [...] A. Chauffour, Djama a[...] ultima în 5 concuren[...]d extremă out-side[...]az de victorie ar fi rapor[...]70 pentru 10.

Floreasca

INSCRIERI

Ziua V-a Sâmbătă 16 Iulie 1938

Pr. PIPERA, 1200 metri, vânzare 17.000 lei

Etiquette, 60.000	56½
Fioreta, 50.000	54
Aida, 60.000	56½
Hazard, 60.000	58
Japca, 30.000	48½
Dumneaei, 40.000	51½
Bucrescioara, 60.000	56½
Weeknd. 100.000	59
Tini, 80.000	52
Cărăbuș, 60.000	54½
Elada, 60.000	50½
Saturnus, 60.000	56½
Li, 80.000	52
Răscoala, 60.000	53
Băbuca, 60.000	49
Onuța, 60.000	53
Meșterul Manole, 60.000	50½
Balsors, 60.000	59

Pr. GOUVERNEUR, 1300 metri Welter hcap — 18.000 lei

Marmara, Răzor, Brânceni, Drapel Mayar, Bondar, Naum, Corina, Hoțoaica, Sanda, Tini, Baby, Ciurlan, Băbuca, Zori de Zi II.

Pr. FĂGEȚEL, 1400 metri Vânzare — 2.000 lei

Amaranthe, 60.000	55
Aghiuță, 60.000	54½
Geza, 60.000	57
Cin'te ține, 60.000	55½
Goblin, 60.000	57
Medardus, 60.000	57
Neta, 60.000	53
Carmen, 80.000	58
Sfârlează, 80.000	52
Naum, 60.000	50½

Pr. MONROSE, 1400 metri Hcap — 18.000 lei

Marius, Amaranthe, Peldas, Aghiută, Furtuna, Rastel, Goblin, Parabola, Boshko, Nelson, Neta, Carmen, Bairam, Marche en avant, Tuluța, Drapel, Mayar, Bondar, Vișina, Favoritul Meu, Weekend, Biribi, Răvaș., Cărăbuș, Aluna, Li, Sukoro.

Băneasa—Trap

ANTICIPAȚII

Odată cu reuniunea de mâine, Hipodromul Băneasa-Trap își încheie prima jumătate a activității pe anul 1938, urmând a lua vacanță până în luna Septembrie.

Reuniunea de mâine se menține pe linia organizărilor cu care Societatea Hipică Română ne-a obișnuit încă din prima zi a activității.

Spunând acestea ne gândim că organizarea va fi perfectă, iar programul la înălțimea organizărei, deci excelent.

Cele nouă probe ce le găsim pe program, datorită marei afluențe de partanți vor deveni cel puțin 10.

După cum se poate vedea, primul factor de spectaculozitate, afluența de partanți este îndeplinit.

Adăogat la aceasta al doilea factor, șansele foarte bine echilibrate, ajungem la concluzia că această reuniune va recolta un deplin succes care va încheia un lung lanț de frumoase succese.

Proba principală a programului va fi premiul WOTAN la startul căruia vor fi prezenți câtiva dintre cei mai buni trăpași ce activează actualmente.

Printre alții găsim pe ROLAND D, HARON, ANTRAG, QUARAMBA, iar dintre caii tineri pe BEN HUR.

Nu mai puțin pasionant va fi Premiul KOZYR, în care protagoniștii vor fi TRIXIE, NAPLOPO, FLYING și UȚA.

Adăogat la frumusețea programului tentația pariului austriac, ajungem la concluzia menționată mai sus, că această reuniune este menită succesului.

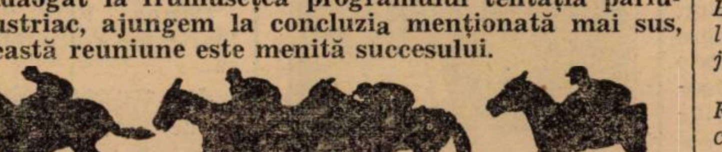

Monte și partanți probabili

— Ziua X-a, Miercuri 13 Iulie 1938 —

I. Pr. ALBERICH — 1700 metri
Grupa A — 15.000 lei

Bantu	1700	0
Peter Volo	1700	?
Primăvara	1700	*M. Pavlic*
Luna II	1700	I. Crotenco
Pan Worthy	1700	P. Borisiac
Flăcău	1700	G. Crainic
Mârțoaga	1700	0
Admiral W.	1700	0
Lin	1700	D. Barna
Cavaler	1700	N. Ionescu
Va-ta	1700	Drăgotescu
Zenit	1700	Andreyevsky

Din rândurile celor 12 concurenți ai acestei curse, Peter Volo și Primăvara reprezintă ineditul.

Din rândul celor ce au fugit, se impun categoric Zenit, Va-ta și Cavaler, între cari credem că se va da lupta pentru primul loc.

O surpriză ar putea furniza Pan Worthy care la antrenament dă satisfacție.

II. Pr. SIEGFRIED — 2100 metri
Condiție — 15.000 lei

Lin	2080	0
Elena	2100	G. Ghinea
Ștrengar	2120	Andreyevsky
Furor	2120	T. Popa
Domnița Harr	2140	0
Bețiv	2140	0
Hóllo	2140	M. Pavlic
Glonț	2140	I. Crotenco
Natașa	2160	I. Matac
Poenița	2180	I. Szabo
Petruș	2180	P. Borisiac
Josedale Marg	2280	L. Grünwald

Josedale Margot reprezintă clasa în această alergare, dar este sever handicapată. Glonț care recent a mers fără a fi prea mult silit în 1.34, Natașa, Poenița și Petruș vor sili pe excelenta reprezentantă a crescătoriei americane să întrebuințeze la maximum.

Dintre repezentanții crescătoriei autohtone, socotim pe Petruș drept cel mai autorizat.

III. Pr. LOHENGRIN — 1700 m.
Handicap — 15.000 lei

Lin	1700	0
Desiș	1700	Komarnițki
Candriu	1720	E. Fischer
Tais	1720	I. Zabelin
Sorana	1740	Podoleacov
Geisha	1760	Andreyevski
Diadia Lul	1760	0
Harry Boy	1760	G. Ghinea
Bețiv	1780	0
Extra	1780	M. Pavlic
Arvuna	1800	G. Crainic
Dâmb	1800	0
Furor	1820	0

Candriu dacă n'ar galopa prea mult, ar fi calul cu primă șansă în acest handicap. Arvuna, Tais și Geisha vor căuta să profite de eventualele greșeli ale pensionarului lui Fischer.

IV. Pr. VINDOBONA — 2100 m.
Condiție — 16.500 lei

Handicap	2080	0
Duda	2100	I. Szabo
Bis	2100	0
Busuioc	2100	G. Ghinea
Aventurier	2100	T. Popa
Ninon	2120	I. Matak
Igor	2120	G. Gram
Pinkerton	2120	0
Domnica	2120	0
Champion jr.	2120	?
Pock	2140	E. Fischer
Pecoora	2160	0
Kismet	2180	T. Tassopol
Gruia	2180	Andreyevsky

Dacă Pock va repeta valoarea arătată Miercurea trecută, credem că n'ar trebui să piardă. In caz de greșeli primii capabili de a profita de acest fapt sunt, Duda, Ninon și Gruia.

V. Pr. BRUNHILDE — 2100 m.
Record — 16.500 lei

Ghimp	2120	Slobozeneco
Peter Worthy	2120	Cristodorescu
Sorrento	2120	T. Tassopol
Busuioc	2120	0
Zalud	2120	D. Dobrescu
Pinkerton	2140	0
Petruș	2140	0
Ninon	2160	0
Voința	2160	N. Gaidaev
King W.	2160	0
Champion jr.	2160	G. Ghinea
Pock	2180	?
Casatca	2180	M. Pavlic
Pacahantos	2200	I. Crotenco
Brebenea	2200	0

Și în această cursă, dacă Pock se va enumera printre partanți are prima șansă. In lipsa lui, Sorrento, Voința și Champion Jr. apar mai bine situați. Dacă primul deține plenitudinea mijloacelor, va fi greu de bătut.

VI. Pr. WOTAN — 1700 metri
Condiție — 19.500 lei

Fruntaș	1720	P. Borisiac
Wodka	1740	?
Du-te	1740	0
Pecoora	1740	D. Dobrescu
Giuditta	1740	0
Ben Hur	1760	0
Ideal	1760	N. Gaidaev
Prokator	1760	0
Edith	1760	I. Crotenco
Primrose	1780	T. Marcu
Quaramba	1780	I. Matak
Antrag	1800	M. Pavlic
Margaret T.	1800	0
Roland D.	1840	L. Grünwald
Haron	1840	Andreyewsky

Antrag dacă ar fi bine, n'ar trebui să fie învins de Quaramba la numai 20 m. și de Haron și Roland D. dela cari primește 40 m.

In caz că nu este fit, cursa va fi cât se poate de deschisă între Haron și Quaramba.

VII. Pr. KOZYR — 2100 metri
Record — 18.000 lei

Uța	2100	M. Pavlic
Igor	2100	0
Pock	2120	0
Pacahantos	2140	I. Crotenco
Brebenea	2140	N. Gaidaev
Flying	2160	E. Fischer
Blondella	2160	T. Marcu
Prokator	2180	0
Naplopo	2220	D Dobrescu
Trixie	2220	I. Matak

Uța dacă este la punct cu antrenamentul, ar fi calul cu primă șansă în această cursă.

In caz contrar, Brebenea, Blondella și Trixie vor da o luptă crâncenă spre a-și adjudeca victoria.

Afară din cursă nu este nici Flying, care însă nu se împacă prea bine cu pista dela Băneasa-Trap.

VIII. Pr. OVIDIU — 1700 metri
Handicap — 16.500 lei

Livada	1700	Cristodorescu
Mura	1700	I. Szabo
Igor	1700	G. Grana
Eggy	1700	M. Pavlic
Sultan II	1700	N. Gaidaev
Zgomot	1700	D. Dobrescu
Jeles II	1720	N. Gaidaev
Friederike	1720	G. Crainic
Zalud	1720	0
Petruș	1720	0
Vointa	1720	0
Fruntaș	1740	P. Borisiac
King Worthy	1740	G. Ghinea
Bruma II	1740	Komarnițki
Legionar	1740	Slobozenco
Ciclop	1740	Slobozenco
Du-te	1740	I. Crotenco
Oswalda	1760	M. Pavlic
Ninon	1760	0
Sorvaneț	1760	0
Casatca	1760	0
Torent	1780	G. Crainic
Kismet	1800	T. Tassopol
Pecoora	1800	D. Dobrescu
Wodka	1820	I. Matak
Stuf	1820	I. Szabo
Edith	1820	I. Crotenco

Un handicap foarte reușit. Igor, Eggy, Zgomot dacă repetă valoarea din grupa cu Winsome Josedale, Friederike în revenire de formă, Oswalda și Torent sunt tot atâția cai cu șansă. Cum lupta va fi foarte strânsă, elementele dotate cu viteză inițială și corecte vor fi avantajate.

IX. Pr. WALHALLA — 2100 m.
Handicap — 15.000 lei

Bețiv	2100	0
Handicap	2100	P. Borisiac
Ștrengar	2100	Andreyevsky
Livada	2120	0
Makrele	2120	Grünwald
Tava	2120	Drăgostescu
Izma	2120	G. Crainic
Zvon	2120	0
Leu	2160	Marcenco
Eggy	2160	0
Busuioc	2160	0
Zalud	2160	0
Pinkerton	2160	G. Gram
Zgomot	2160	0
Ezer Jo	2180	M. Pavlic
Bruma II	2180	0
Vointa	2180	N. Gaidaev
Isabela	2200	I. Croteneco
Ninon	2200	0
Jarvis	2200	G. Ghineae
Pacahantos	2200	0
Ieroșca II	2220	Slobozeneco
Benito H. P.	2220	Vârlan
Pleava	2220	D. Dobrescu
Catinca	2220	0
Kismet	2240	0

Leu își revine în formă. In acest sens pledează ultima lui performanță de Miercurea trecută. Ezer Jó și Jarvis, reprezintă clasa și chiar dacă pe hârtie șansele lor apar mai mici, prin faptul că sunt în progres, șansele lor de câștig sporesc.

Afară din cursă nu sunt nici Ieroșca II și Benito H. P.

INFORMAȚIUNI

❖ **La secretariatul S. N. I. C.-ului se face astăzi publicarea greutăților în handicapurile de galop ce figurează pe programul zilelor de Sâmbătă 16 și Duminică 17 Iulie.**

❖ **Tot azi se fac înscrieri la secretariatul S.N.I.C.-ului pentru alergările de trap din zilele de 16 și 17 Iulie crt., și publicarea distanțelor în handicapuri.**

❖ *Iapa de 3 ani TAIS, aparținând d-lui P. Lazăr, a fost vândută d-nei Irène Gerbault Krükorsky. Iapa a rămas în antrenament la I. Zabelin.*

● **Probabil că la licitația de yearlingi dela Deauville, Jockey-Club-ul va fi reprezentat prin d. general Moruzi. Cunoscută fiind competența d-sale, este de așteptat ca actualul import să fie de excelentă calitate.**

❖ **D-na Irène Gerbault Krükorsky a declarat următoarele culori: cazacă vertnil, manșete și tocă neagră.**

❖ **Starting-gatterul dela Băneasa va fi pus la dispoziția d-nilor antrenori, astăzi, pentru a dresa caii de doi ani.**

● **Duminică la Floreasca, OBOR — scos în vânzare după victoria din Pr. Nuerenberg — a rămas proprietarului pentru suma de 120.000 lei pe cât fusese pus de vânzare.**

● **D. B. Grăjdănescu a achiziționat iepele Bibi și Hercegnö pe care le va destina crescătoriei.**

● *MELITTA alergătoarea d-nilor C. Bottea și căp. Șeicaru suferind de shoreschine va fi oprită câteva zile din antrenament.*

VOLLEY BASKET-BALL

RETROSPECȚIUNI

Hai Hai, cea mai tânără echipă și cel mai autoritar campion

Activând pentru prima oară în campionat, Hai Haiul a cunoscut cele mai frumoase succese din acest sezon, reușind să domine cu autoritate celelalte echipe și să câștige detașat campionatul seriei a II-a feminină.

Indiscutabil, Hai Hai a fost revelația sezonului, reușind să câștige cel mai mare număr de suporteri, pe care i-a mneajat însă tot timpul, nedându-le deloc emoții și dovedind astfel neta superioritate asupra adversarelor.

Această comportare, mai presus de orice laudă, este explicată mai ales prin deosebita armonie ce există între jucătoare, precum și prin interesul de care au dat dovadă conducătorii grupării.

Intr'adevăr, deși Hai Haiul are destule membre active, în primăvară nu au fost decât 6 (șase) jucătoare, care au apărat culorile clubului.

Aceste șase jucătoare au dat dovadă însă de o dragoste nețărmurită pentru echipă, fiind totdeauna la datorie, gată să facă și inposibilul, pentru victorie.

Dar cu toată părerea de rău a lor, unele au fost nevoite să lipsească la matchuri și, atunci, s'a observat lipsa unei înlocuitoare.

Este drept însă că celelalte au căutat să acopere asemenea lipsuri și au reușit întotdeauna.

Victoria finală este de deplin meritată și arată cât se poate de real diferența dintre campion și celelalte echipe.

Trebue să ținem seama, că singura înfrângere pe care a suferit-o Hai Haiul, a fost la prima partidă oficială, dela Bonaparte, care ocupă în clasament locul cinci.

De atunci, Hai Haiul a fost invincibil, nemaipierzând decâte două reture și anume:

Primul în jocul cu Start Club B., când s'a prezentat în cinci jucătoare, deși adversarul era cel mai serios și secundul în jocul cu Macaby.

Comportarea din campionat, precum și cea din cupa de iarnă, situiază Hai Haiul, după cele două consacrate din seria I-a, Start și Iureș club și pe care nu ne-ar surprinde să vedem că le depășește.

Previziune care multora le pare exagerată, dar care este totuși posibilă, căci trebue să ținem seama că Startul nu se va mai bucura de aportul prețios al mai multor titulare, iar Iureșul a intrat într'o pasă de formă.

Toate acestea ne fac să așteptăm cu mare curiozitate debutul în prima serie, căci performanțele din campionat, pe care le înșirăm mai jos, sunt recomandații admirabile.

Iată rezultatele obținute în cursul campionatului:

Hai Hai — Start club B, 15-9, 15-10.

Hai Hai — Iureș club B, 15-11, 15-7.

Hai Hai — Telefon club B, 15-10, 15-12.

Hai Hai — Bonaparte H, 11-15, 15-11, 7-15.

Hai Hai — Macabi, 15-8, 15-5.

...în returul campionatului

Hai Hai — Start club B, 4-15, 15-0, 15-3.

Hai Hai — Iureș club B, 15-10, 15-11.

ZETA FURLUNGEANU
(Hai Hai la fileu.

Hai Hai — Telefon club B, 15-3, 15-1.

Hai Hai — Bonaparte H, 15-9, 15-13.

Hai Hai — Macabi, 13-15, 15-3, 15-4.

Hai Hai — Caraiman, 15-0, 15-0 (forfait).

Hai Hai—Vergu, 15-0, 15-0.

De remarcat, că Hai-Haiul are singura victorie din acest sezon cu ambele seturi la zero.

DESPRE JUCATOARE

Am spus dela început, că în returul campionatului Hai Haiul s'a servit de numai 6 jucătoare.

In rândurile de mai jos, ne vom ocupa de felul cum s'au comportat individual, deoarece despre ansamblu am vorbit dela început.

NANA VETRA: „Căpitana", a dat dovadă de o rară camaraderie și dragoste de club, fiind totdeauna prezentă la datorie.

A jucat tot timpul bine fiind totdeauna un model pentru coechipiere.

Randamentul pe care l-a dat în acest sezon nu este însă maximum posibil.

Cu un antrenament serios, va ajunge mult mai departe.

Cozina Vetra: Este la o foarte mică diferență de sora sa.

Are aceleași calități: ceeace ne face să credem că va fi în curând, o mare jucătoare.

ROZETA FURLUNGEANU:

A arătat multe lucruri frumoase, dar a avut partide în care s'a ținut prea mult de figuri.

Are nevoe de mai multă seriozitate.

In rest, este o jucătoare aproape complectă, dar cu tendință spre desăvârșire.

CONSTANȚA NEGRESCU: O jucătoare adeseori excelentă, dar are uneori eclipse de formă.

LENA LASCU: Indiscutabil, a fost cea mai bună din echipă.

Totdeauna conștientă de misiunea sa, a făcut partide magistrale.

Este însă una dintre acele jucătoare care, deși joacă bine, se remarcă foarte puțin.

NINA MOLEAVENI: Un talent, care, temeinic, va deveni o perfectă jucătoare.

Dealtfel, nu a activat decât în retur.

gh. epuran

Jocurile olimpice din 1940 vor fi organizate de Finlanda!

Japonia dispusă să renunțe la organizarea Olimpiadei

Efectele războiului chino-japonez, se resimt și pe tărâmul sportiv.

Corespondentul agenției Havas, ne informează din Tokio, că Japonia pare hotărîtă să renunțe la organizarea jocurilor olimpice din 1940 și să recomande comitetului olimpic internațional, să încredințeze altui stat organizarea Olimpiadei.

In mod normal, Finlanda are toate șansele să organizeze jocurile olimpice din 1940.

In caz când știrea agenției Havas se confirmă, orașul Helsinki va începe imediat pregătirile pentru organizarea celei mai grandioase competițiuni atletice.

CANOTAJ

Peste trei zile

Plecarea în caravana nautică „Marele Voevod Mihai" T. Severin - Mamaia

Am ținut în curent pe cititori, cu toate pregătirile de organizare a caravanei nautice „Marele Voevod Mihai", ce va parcurge Dunărea dela T.-Severin spre mare, și apoi marea, până la Mamaia.

După cum am anunțat, plecarea se va da peste trei zile.

Pentru o participare cât mai numeroasă, comitetul de organizare, cu un admirabil simț al realităților, a înțeles să vină în ajutorul acelora ce doresc să participe, dar din motive de ordin material, se găseau în imposibilitate de a o face.

Astfel, și-a asumat răspunderea întreținerei complecte, pe toată durata caravanei, a tuturor participanților, revenindu-se și asupra taxei de participare, ce nu va mai fi percepută.

Pentru a se îmbina cât mai practic, sportul nautic, cu natația, d. col. Pavlid a intervenit la federația de natație, care a pus la dispoziția caravanei, maeștri de înot, ce vor face demonstrații de ajutor în caz de înec, precum și concursuri de natație.

Deasemeni, echipa de natație a C.F.R.-ului, va participa cu cei mai buni înotători, cari vor lua parte la toate concursurile ce se vor organiza la capetele de etape.

Partea atracțioasă a caravanei, din acest an, o va constitui programul cu caracter străjeresc ce se va desfășura în fiecare seară, în jurul focului.

Directorul artistic și organizatorul acestor șezători, va fi d. Puiu Maximilian, care cu mijloace ce le va avea la îndemână și din întâmplările zilnice ale vieții de camping și caravană, va căuta să șarjeze atitudini și sentimente, pentru a contribui la succesul cât mai desăvârșit al acestei temerare demonstrații sportive.

Această lăudabilă inițiativă ce s'a luat pentru răsplătirea entuziasmului și captarea populației orașelor, în care poposește caravana, va contribui în largă măsură la propaganda acestui frumos și sănătos sport.

PARTICIPANȚI ȘI AMBARCAȚII

Deși se părea la un moment dat că nu vor fi decât foarte puțini participanți, eri fiind ultima zi de înscriere, s'au primit numeroase adeziuni, atât a cluburilor civile cât și militare.

Astfel, „Asociația sportivă a reg. 1 grăniceri", condusă de d. col. Panaitiu C., a înscris 8 imbarcații diferite, în categoria lotci militare.

„Jandarmeria", fără a se lăsa mai prejos, a înscris 11 lotci.

De asemeni, reg. 6 Mihai Viteazu, 1 vânători de gardă și grupul marinei de Dunăre, au înscris câte trei ambarcații, fiecare.

Dacă însă cluburile militare se prezintă atât de bine reprezentate, nu s'au lăsat mai prejos nici cluburile civile, cari vor participa cu un număr apreciabil de caiace.

„Metropola", „C. F. R.", „Distribuția", „Set", „Nautica", etc. și-au prezentat la timp adeziunea.

Ceiace va însemna o luptă aprigă, va fi participarea asociației „Dor de ducă", care au un material uman excepțional, câștigător a tuturor curselor de caiace, de până acum, se anunță drept marele favorit al caravanei.

Provincia va fi și ea reprezentată prin numeroase ambarcații, din T.-Severin, Giurgiu, Brăila și Galați, care se vor alătura caravanei, în momentul trecerei prin orașele respective.

In ziua de 14 Iulie, la T.-Severin, se va organiza o serbare nautică, urmând ca a doua zi dimineața, la ora 8, în prezența d-lui c-dor Fundățeanu și a oficialității orașului, să se dea plecarea.

Participanții în caravană și-au trimis deja ambarcațiile la T.-Severin, urmând ca în dimineața zilei de 14 Iulie să se facă verificarea acestora și întocmirea programului final.

Cititorii noștri vor fi ținuți în curent cu desfășurarea caravanei, prin reportagiile ce ne vor fi transmise de redactorul nostru de specialitate, Cristian Theodorescu, care va participa efectiv la întrecere, cu caiacul, ce la ultimul campionat s'a clasat în primele trei locuri.

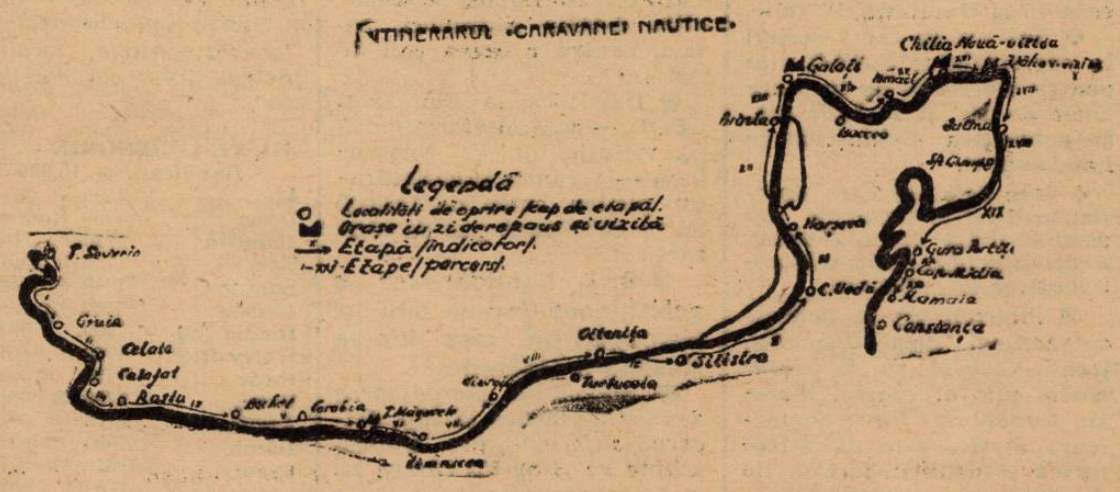

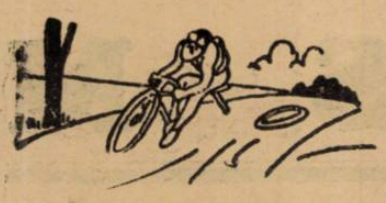

CICLISM

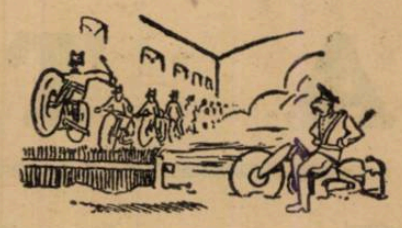

După o cursă „infernală“,

sau constatări și reflexii pe marginea unei curse frumoase, învinsă de elemente potrivnice ale naturii și câteva greșeli technice

Deși nu mai pedalasem cam de multișor, dela „Cursa Restaurației“ (ocupațiunile zilnice nu-mi ingăduise) m'am hotărît să fac iar o „partidă de manivele“, alinîndu-mă la startul „Cursei Munților“, firește însă, că numai cu simplul scop de a mă antrena.

Am ales această probă drept antrenament oficial (pentru mine) dat fiind că întrecerea aceasta experimentală însemna o zi deosebit de importantă în actuala stagiune.

Prima cursă de 300 km., într'o zi, pe un traseu muntos, cu o medie orară impusă de 33 km. și cu handicap, eram foarte curios s'o văd și mai ales s'o „simt“ desfășurându-se.

Da... să luăm povestea de la cap.

UN START ANEMIC

In piața Victoriei, pe lângă mașinile și autobuzele care așteptau să plece, încărcate cu excursioniști, la iarbă verde sau la gârlă, era un grup de cicliști, strânși la umbra castanilor.

Ziua se anunța toridă și băeții, în așteptarea startului, se ascundeau cât puteau de razele unui soare năbădăios, în ciuda orei, nu prea înaintate, 7.

Și totuși, locul startului nu era populat atât cât s'ar fi cuvenit.

In schimb, oficialitatea a fost în notă.

D. Lascu, comisar general, proaspăt ras, bine pudrat, bine dispus, a fost cel mai matinal, patronând preparativele cu șapca de sport albă și mina sa gravă de adevărat... „director“ de cursă.

Apare grăsuliu și transpirat și totuși glumeț, d. Chircu, urmat de d-nii Nicolau, etern grijuliu și inimos, de V. Munteanu, iar excampionul de viteză, Mișu Antonescu, sosește cu cronometrul, ustensilă necesară funcției ce o are de îndeplinit.

Incep să vină și suporterii, d-nii: Iliescu, încărunțit și nebănuind că desfășurarea cursei o să-i aducă o bucurie: victoria lui Cristea, Dumitru Tudose (ce-o fi pățit de-i prezent, că nu l-am mai văzut la curse de un veac, se întrebe cineva), Carlaont emoționat să-și vadă „galbenii“ evoluând, și alții.

De pe o alee, pe sub castani, Tudose se apropie în costum de stradă, la dungă, ras, tuns și frezat, și cu pași de promenadă matinală.

Nu aleargă.

Hrenciuc la fel, se lasă rugat și în cele din urmă acceptă startul.

Din cei 36 înscriși, 8 absentează. Câțiva din ei au preferat să plece la gârlă, iar câțiva au devenit... spectatori.

O CURSA INFERNALA

Cuvântul ar putea fi considerat cam fantezist sau... bombastic, dar pentru cei cari au fost eri pe drum, în ce vehicul nu importă și mai ales pentru cei care au concurat sau măcar au văzut un singur fragment doar din alergarea de eri, găsesc foarte potrivit calificativul: infernal.

Vina n'o poartă decât luna lui Cuptor.

Și în adevăr, căldura tropicală de eri a transformat cursa într'un iad, fapt care a provocat numeroase abandonuri — din cei 28 plecați sfârșind cursa numai 5 și aceștia complet epuizați.

ELEMENTELE NATURII IMPOTRIVA SPORTULUI

Startul dat la ora 8, a însemnat începerea cursei în plină evoluție a căldurii.

Totuși primii 60 km. sunt parcurși cu un admirabil 36-37 pe oră, în ciuda soarelui care ardea din ce în ce mai tare și a unui vânt puternic din față.

Dar la ieșirea din Ploești, unde începe linia dreaptă și monotonă, fără pic de umbră, a început adevăratul „calvar“.

Asfaltul încins, radia, de sus sulițele soarelui se înfigeau nemiloase în brațe, în ceafă, în picioare, iar din față un vânt fierbinte ca un Simun zaharian sau un Bora dalmațian, distrugător, încheia pârlind galeria elementelor protivnice sporturilor.

Alura a scăzut subit. Șiroaie de transpirație se scurg de sub caschete.

Bidoanele seacă urgent.

APA, APA, APA...

Abia ai golit un bidon și în gât simți strângându-te cleștele setii.

Apa care ai turnat-o în tine, iese după două minute afară sub formă de transpirație abundentă.

Și totuși vrei apă.

Atât, căci de mâncarea din „buzunare“ nu te poți atinge.

CALDURA ȘI PARTEA EI DE CONTRIBUȚIE

Ai băgat atâta apă în stomac, încât simți o senzație respingătoare la văzut sandwich-urilor, șnitzel-ului sau puiului fript, mulțumindu-te să-l vâri la loc, crezând că vei avea poftă mai târziu.

De geaba. Kilometri trec, unul după altul, și nimic altceva decât sete.

Și constați surprins că majoritatea băeților cunosc același moment. Ba nu, câțiva fericiți, căci așa îi poți considera, reușesc să înfulece. E în adevăr un record.

Pe toată valea Prahovei, dela Câmpina în colo, lumea a ieșit în șosea cu găleți și căni cu apă. Unul, mai șugubăț, a tras din curte un furtun și ne face un minunat duș.

După 2 km. costumul e uscat.

Intre timp pe marginea șoselii oprește câte un concurent. Fie la umbră fie la un puț, pentru a nu mai porni

Subsemnatul secondat de Cr. Teodorescu și Norhadian, exasperați de căldură stopăm în preajma Câmpinei înlocuind bidonul cu apă cu o sticlă de „Azuga“.

Iar pe Posada, întâlnindu-l pe colegul Jenny Dumitrescu (era cu Fordul), la o mică haltă de ajustare, stopăm iar, discutând de căldura asta revoltătoare care par'că s'ar fi luat la întrecere cu cea din Sahara în timp ce căutăm să ne răcorim la un izvor cristalin, sub umbra brazilor.

După câteva minute, în care timp trecuseră câțiva băeți, încet, într'o alură de înmormântare, — o pornim iar la drum.

Din urmă, ne ajunge o motocicletă care trece bolid pe lângă noi, pentru ca mai încolo, s'o găsim „sărutându-se“ cu un autobus.

Motociclistul era căp. Aslan dela „Metropola“.

AJUNGE

După 100 km., pauza pe care o făcusem, își spuse cuvântul.

Coboram din Posada în spre Sinaia când valurile iuți și argintii ale Prahovei, îmi fac cu ochiul, obligându-mă să stopez.

Judecând că după o lună de inactivitate pedalasem destul și că.... pierdusem destule minute față de primul. Am spus, „ajunge“ și am coborît în... Prahova.

E MIEZUL ZILEI

E ora 12. Miezul zilei.

Razele cad perpendicular pe pământ. E maximum-ul de zăpușeală posibilă. E atât de cald, încât ai impresia că totul stă .

Chiar și timpul.

Pe șosea trec în răstimpuri mașini încinse, mirosind a cauciuc ars.

Sunt în preajma Sinaei și e o căldură, care care că nu s'a înregistrat aci, vreodată. Dacă n'aș ști precis că-s pe valea Prahovei aș putea crede că am rătăcit drumul și mă aflu pe o șosea de pe Bărăgan.

Imi vine în minte și mă îngrozesc, că la București, după prânz, va fi un match mare. Ripensia-Ferencvaros.

Ii compătimesc sincer și pe spectatori și pe jucători, eu simțindu-mă tare bine, mângâiat de undele și ele călduțe ale Prahovei.

INTOARCEREA... „DE PE FRONT“

Să fi trecut o oră.

Pe șosea zăresc trecând bolizi lansați la vale : Cristea și Feordeanu.

Trec destule minute, până ce es din... bae, mă îmbrac iș pornesc și eu la vale, spre București.

Intre timp, nu mai trecuse nimeni.

Distanța între concurenți e surprinzător de mare.

Către Câmpina sunt ajuns de o mașină oficială, care domolește alura și d. Lascu îmi povestește de minunata primire dela Predeal.

IN „SAINT-MORITZ“-UL ROMANESC

In Predeal-ul, în plină stagiune, sosirea cicliștilor a constituit un punct de osebită însemnătate, manifestațiunea bucurându-se de un frumos succes.

Se cuvine subliniat că regia locală a fost la înălțime datorită *d-lui col. Grigoriu*, gospodarul comunei, care a depus toate străduințele pentru o reușită deplină.

Este cert că Predealul, orașul sporturilor de iarnă, va însemna de aci înainte și pentru cicliști un nume și o frumoasă amintire care, să nădăjduim, se va reedita în fiecare an, d. col. Grigoriu rămânând prietenul înimos al cicliștilor.

ȘANDRU.... IN „FLAGRANT DELICT“

Simpaticul brezean Gheorghe Șandru pierzând contactul cu Hapciuc, a găsit nimerit și practic spre a recupera terenul pierdut să se agațe (puțin, nu mult, însă suficient pentru a fi culpabil) de o mașină... binevoitoare.

Surprinderea lui Șandru în „flagrant delict“, a atras după sine scoaterea din cursă.

Brezeanul a încercat într'o doară să nege, dar un oficial intrat printre brazi, a fost martor ocular al „trișerii“ lui Șandru, — fapt care a pus punctul pe i.

CU 30 KM. PE ORA

Deși dela Câmpina la Ploești e o vale dulce, care permite deobicei un frumos 38—30 pe oră, de data asta abea se mergea cu 30.

Vântul năbădăios dela ducere a înțeles să se întoarcă și el. Dar cum?

Adică să bată tot în față.

Așa că natura a fost cu tot dinadinsul împotriva căldurii.

OAMENI... „TOPIȚI“

La 60 km. de sosire, din cei 9 clasați, în timp reglementar la Predeal, nu mai sunt, valabil, în cursă decât 6, pentruca până la sfârșit să nu rămână decât 5.

Toți sunt... „topiți“.

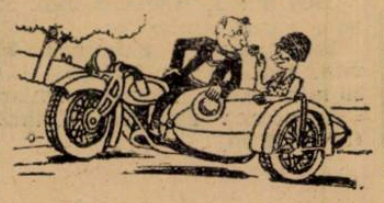

Și în adevăr, după 9 ore de mers pe văpae, nu e de mirare ca cineva să ajungă la capătul forțelor.

Pedalele se succed grele, rare, și toți au un singur gând: să ajungă la potou.

CATEVA CHESTIUNI TECHNICE.

Departe de a fi o învinuire adusă cuiva, ci numai o simplă și obiectivă dare de seamă, revenirea de față are de scop să stabilească unele puncte technice în legătură cu o mare cursă experimentală, împotriva căreia, repetăm și trebue s'o recunoască oricine, însăși natura a fost împotrivă.

Dar tocmai pe marginea acestui fapt, vom discuta aci câteva puncte, care, acum 48 ore, au constituit o prețioasă experiență pentru viitor.

Iată despre ce e vorba.

Când s'a fixat plecarea la ora 6, și o etapă de 2 ore la Predeal, am găsit admirabilă chestiunea știind că ne aflăm în luna lui Cuptor...

Repausul de 2 ore dela Predeal fiind însă redus la 30 minute, fapt care implica o sosire în Capitală, la ora 3, pe arșiță, ora plecării a fost amânată cu două ore adică 8.

Era singura soluție, în urma reducerii repausului la Predeal.

Dar desfășurarea probei precum și căldura excesivă dublată de un vânt afurisit, au dovedit că ora 8, a fost o oră mult prea târzie iar media cerută de 33, prea mare.

Era deci foarte practică plecarea la 6, Predealul urmând să fie atins către ora 10 și 30 spre a fi părăsit către ora 2, (deci 3 ore de repaus), sosirea în Capitală producându-se după 6.

In condițiunile acestea media orară ar fi fost cu mult deasupra lui 30.

Pretextul că un repaus prea mare dăunează, o afirmăm din practică, nu e valabil. Repausul ori e de câteva minute (5—10) ori este de ore. O notă intermediară rareori s'a dovedit eficace.

Totuși, eșecul de alaltăeri, din punct de vedere technic nu trebue să descurajeze.

A fost o experiență folositoare în urma căreia s'au impus două constatări :

O medie de 32 km. într'o cursă a munților, este o cifră destul de ridicată.

In luna lui Cuptor, nu sunt recomandabile cursele mai lungi de 4—5 ore.

Trebue însă adăogat că, alergarea de Duminică desfășurată în Mai, sau sfârșitul lui August; în orice caz, pe un timp mai răcoros, ar fi un spectacol de toată frumusețea.

O REVENIRE

Și totuși asupra acestei probe, vom mai reveni și mâine, vorbind de băeți, felul comportării, precum și „absențele nemotivate“ ale majorității așilor.

EMIL IENCEC

ATLETISM

Turneul atleților unguri în România

Banat-Liga de Sud a Ungariei și turneul selecționatei orașului Debrețin

Ca și în vara anului trecut, atleții români vor avea fericitul prilej de a se întâlni cu echipe de atleți unguri.

A rămas în amintirea tuturora meetingurile organizate anul trecut la Timișoara și Cluj, concursuri cari s'au soldat cu excelente rezultate, atât din punct de vedere sportiv, cât și spectacular.

In această vară, federația română de atletism, a intrat din nou în tratative cu organizațiile atletice din Ungaria.

Liga de atletism Banat, intenționează să organizeze în cursul lunei Iulie, sau începutul lunei August, un match între vestul țării și sudul Ungariei.

Federația, pe dealtă parte, intenționează să aducă în țară o selecționată a orașului Debrețin, care ar urma să efectueze un turneu în orașele: Oradea Mare, Cluj, Tg. Mureș și Brașov.

In acest sens, se duc tratative cu conducătorii atletismului din orașul Debrețin, spre a se fixa datele precise, ale acestui turneu.

10.000 m., 110 m. și 400 m. garduri

Cele mai bune performanțe reușite până la 10 Iulie

Dăm mai jos lista atleților, cari au reușit anul acesta să alerge 10.000 m., în mai puțin de 38 minute, 110 m. garduri în mai puțin de 18 secunde și 400 m. garduri în mai puțin de 61 secunde.

10.000 m. PLAT

Dinu Cristea, St. Român, 34.11 m., 9 Iulie.

Topală, St. Român, 36.43,3/10 m., 9 ulie.

Gocin, St, Român, 36.34 m., 9 Iulie.

Iahny, S. S. G. Brașov, 34.25 m., 10 Iulie.

Chicomban, I. A. R., 34.31 m., 10 Iulie.

Gall, Municip., 34.59 m., 10 Iulie.

110 m. GARDURI

Maesciuc, Dragoș Vodă, 15.8 s., 3 Iulie.

Krupka, Esta Sun, 16.7 s., 26 Iunie.

Negru, Viforul Dacia 17 s. 19 Iunie.

400 m. GARDURI

Talski, Iahn (Cern.), 60.3 s., 3 Iulie.

Maesciuc, Dr. Vodă, 59 s., 3 Iulie.

Lăpușan, Metropola, 59.3 s., 19 Mai.

Krupka, Esta Sun, 60.5, s., 19 Mai.

Covaci A., C. A., Cluj, 0.8 s., 29 Mai.

Duminică la Cluj:

Marathonul și campionatele de ștafetă

Gall este în mare formă, iar ștafetele se anunță disputate

Duminică, la Cluj, se vor desfășura două mari manifestațiuni atletice: campionatul național de marathon și campionatele naționale de ștafetă.

In vederea acestor concursuri, la Cluj se fac mari pregătiri.

LUDOVIC GALL IN MARE FORMA

Din Brașov ni se anunță că alergătorul L. Gall este în mare formă.

El va concura la Cluj împreună cu alți trei alergători și speră să câștige marathonul.

Tot în vederea marei alergări de fond, se pregătesc campionul național Tărtăreanu și alergătorii Stadiului Român.

ȘTAFETELE SE ANUNȚA DISPUTATE

Cele două ștafete 4x100 și 4x400 m., se anunță extrem de disputate.

La 4x100 m.: C. A. Cluj, Stadiu Român, Venus, S. S. G. Brașov și Electrica din Timișoara își vor disputa întâietatea, iar la 4x400 m., duelul se va da între: Stadiul Român și Clubul atletic Cluj.

Programul va fi încadrat cu trei probe și anume: săritura în înălțime, săritura cu prăjina și 800 m. plat.

La săritura în înălțime, au fost chemați următorii atleți: Jekel, Hasfalvi, Bran, Leskai, Frantz, Alexandrescu, Stoichițescu, Herold.

La prăjină: Jekel, dr. Biro, Sollossy, Banffy, Eilhardt și Stavros.

La 800 m.: Lăpușan, Kiss, Fischer, Ahmed, Hideg și Brenndorfer.

De pe pistă...

Helsinski, 11. — Matchul atletic Ungaria—Finlanda s'a terminat cu victoria gazdelor, cari au învins cu 86 puncte și jumătate contra 76½.

Rezultatele mai însemnate:

1500 m.: 1. Maeki, 3 min. 52 sec., record finlandez.

10.000 m.: 1. Salminen, 30 min. 44,8 sec.; 2 Szilagyi (U.) 30 min. 59 sec., record maghiar.

Aruncarea discului: Kotkas (F) 49.98 m.

DUPA CAMPIONATELE REGIONALE

Lista campionilor și punctajul după tabela finlandeză. Elementele tinere la înălțime

Campionatele regionale din acest an s'au desfășurat după cum am scris și în numărul nostru de eri, sub auspicii extrem de favorabile.

Faptul trebue să ne bucure, deoarece activitatea atletică din Capitală, este urmărită cu atenție și constitue un veșnic imbold pentru celelalte ligi.

Rezultatele au fost în ansamblu, mulțumitoare, dacă ținem seama că parte din atleții buni au lipsit, iar căldura a constituit și ea un serios handicap pentru concurenți.

VĂMANU

Analizând performanțele, constatăm că în sprint, tânărul Cristea, Iordache, Crăciun și Hidișanu, sunt elementele care s'au impus.

In sprintul prelungit, nimic de semnalat în afară de reintrarea modestă a lui Iordache și debutul alături de seniori a tânărului Ohanian.

Demifondul în schimb, ne-a procurat plăcuta surpriză de a constata o revenire în formă a lui Nemeș, cursa curajoasă a lui Lăpușan și consacrarea a două elemente: tânărul Twardowski dela Victoria și Ahmed dela Stadiu Român.

Dinu Cristea, ne-a arătat Sâmbătă și Duminică, o formă care ne dă speranțe pentru viitoarele concursuri.

Manea, a rămas același conștiincios alergător, iar din elementele tinere, vom remarca figura frumoasă făcută de: Tr. Pop, Todirin și Râșnoveanu.

In cursele de garduri, alături de Negru și Lăpușan, ale căror posibilități le cunoaștem, vom menționa cursa făcută de: Tr. Pop, Todiriu și care dovedește reale calități de hurdler.

La sărituri, performanțe modeste la înălțime, prăjină și triplu salt unde lipsa specialiștilor s'a resimțit și unde tânărul Roșanu a fost singurul, care realmente s'a impus, cu cei 12 m. 60 obținuți la triplu salt.

Un excelent rezultat, s'a obținut: nebkuș snrd rsnrsn realizat la lungime, unde tânărul elev Ionescu Ștefan a sărit 6 m. 78, performanță excelentă pentru un tânăr de 17 ani.

Cu un antrenament metodic, elevul dela Pitești este capabil de mari performanțe. Posedăm în el un atlet în care atletismul românesc poate realmente conta.

La aruncări, o singură performanță care merită să fie subliniată: aruncarea lui Vămanu la suliță, interesantă prin aceea că marchează o revenire în formă.

La disc, Havaleț nu a fost într'o zi prea bună; atletul Metropolei rămâne totuși același conștiincios atlet, în care putem oricând conta.

Nimic de semnalat, nici în urma lui Vămanu, nici în urma lui Havaleț și această constatare, desigur că nu ne poate încânta.

Ciaclan, la greutate, a câștigat mai net decât ne așteptam.

Cu o performanță însă, sub 13 metri, iar Gusacov a triumfat la ciocan cu o aruncare sub 30 metri.

Ștafetele au avut darul să ne mulțumească pe deplin.

Stadiu Român cu o echipă nouă a alergat în 3 m. 38 s., iar juniorii Venus-ului, cu un schimb excelent, au scoborît sub 45 s.

Sunt două rezultate care de mult timp nu au mai fost atinse de cluburile noastre, dovedind cât de mult contează antrenamentul la schimb.

CAMPIONII

Iată acum și lista campionilor pe anul 1938:

100 m.: A. Cristea (Venus) 11 s. 4.

200 m.: N. Iordache (St. R.) 23 s. 2.

400 m.: N. Iordache (St. R.) 55 s. 8.

800 m.: Nemeș (St. R.) 2 m. 1 s. 2.

1500 m.: Ahmed (St. R.) 4 m. 21 s.

5000 m.: Dinu Cristea (St. R.) 16 m. 39 s.

10 km.: Dinu Cristea (St. R.) 34 m. 11 s.

110 m. garduri: Negru (V. D.) 17 s. 2.

400 m. garduri: Lăpușan (M.) 59 s. 6.

Lungime: St. Ionescu (Venus) 6 m. 78.

Înălțime: St. Ciaclan (Venus) 1 m. 68.

Triplu salt: Roșanu (Venus) 12 m. 60.

Prăjină: Negru (V. D.) 3 m.

Disc: Havaleț (M.) 42 m. 10.

Greutate: Ciaclan (Venus) 12 m. 45.

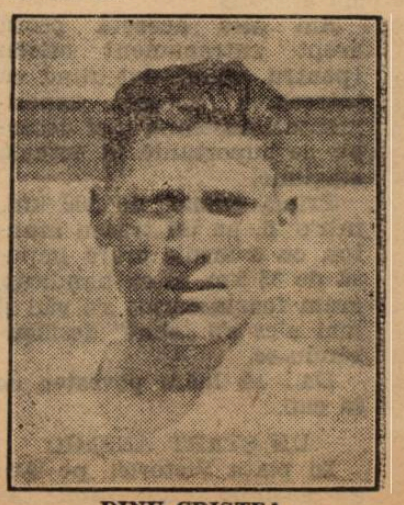

DINU CRISTEA

Disc stil elenic: Havaleț (M.) 33 m. 38.

Suliță: Vămanu (St. R.) 57 m. 10.

Ciocan: Gusacov (V. D.) 27 m. 19.

4 × 100 m.: Venus 44 s. 8.

4 × 400 m.: St. Român 3 m. 38 s.

CLASAMENTUL PE CLUBURI

Stadiu Român a cucerit 8 campionate.

Venus a cucerit 6 campionate.

Metropola a cucerit 3 campionate.

Viforul Dacia a cucerit 3 campionate.

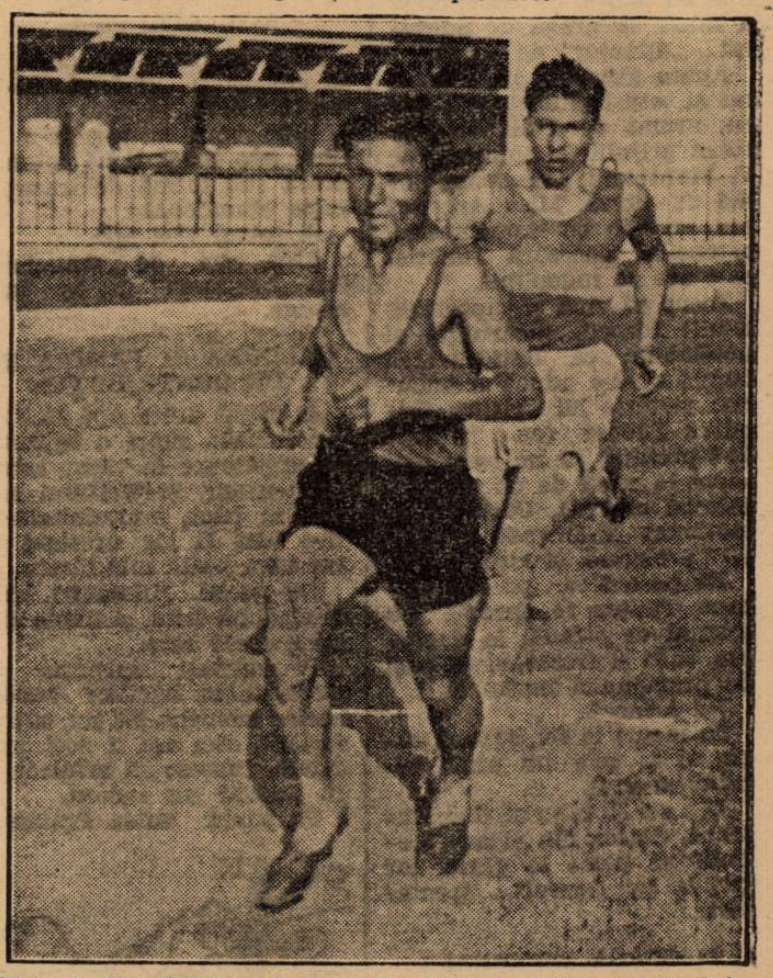

Ahmed (Stadiul Român), învingător pe 1500 metri plat

PAGINA BOXULUI

Dela 5.000 lei pe săptămână la 500.000 lei pe secundă

Acesta este saltul făcut de Joe Louis în câţiva ani

Acum câţiva ani, Joe Louis, actualul campion mondial la toate categoriile şi idolul celor 12.0000.000 de locuitori ai Harlem-ului, era un simplu lucrător în uzinele de automobile Ford.

Primind un salariu de 5.000 lei pe săptămână, Louis lucra conştiincios şi mai marii lui îl apreciau.

Avea 17 ani, când unul din conducătorii secţiilor sportive a uzinelor, i-a deschis ochii asupra marilor lui posibilităţi fizice, sfătuindu-l să se dedice boxului.

AMATOR

Deşi sportul cu mănuşi nu-l tenta prea mult, Joe Louis a început antrenamentul, reuşind să se iniţieze într'un timp relativ scurt.

Câteva luni mai târziu, a debutat în rândul amatorilor, repurtând o victorie care a avut darul să-i întărească încrederea în propriile forţe.

Până la sfârşitul anului 1933, Joe Louis a boxat sub hermina imaculată a amatorismului, câştigând numeroase matchuri şi necedând de cât lui Johnny Miller.

PROFESIONIST

A devenit profesionist la 4 Iulie 1934, când a învins prin k.o. pe Jack Kracken. De atunci şi până în ziua de 22 Iunie crt., când a întâlnit pe Schmeling în revanşă, Joe Louis a susţinut 43 matchuri, repurtând 37 victorii prin scoatere din luptă, 5 victorii la puncte şi nepierzând decât în faţa lui Schmeling, acum doi ani.

BANI ŞI ONORURI

Victoriile repurtate i-au adus lui Joe Louis, bani şi onoruri. Cu toate acestea, el a continuat să lucreze în uzinele Ford, până acum trei ani, când victoriile obţinute asupra boxeurilor: Patsy Perroni, Lec Ramage şi Roy Lazer au făcut din el o vedetă cu justificate veleităţi de a ajunge campion mondial.

JOE LOUIS

Curând, Joe Louis a devenit copilul răsfăţat al negrilor din Harlem, pentruca în ultimul timp, să răsplătească încrederea pe care aceştia şi-au pus-o în el, obţinând victorii în cele mai ridicate loturi şi cucerind titlul suprem.

UN CAŞTIG RECORD

Matchul cu Schmeling i-a adus lui Louis. un câştig pe care nu îl pot realiza nici magnaţii finanţelor americane.

Intr'adevăr, raportând bursa încasată, la timpul cât i-a fost necesar lui Louis să scoată din luptă pe Schmeling, constatăm că deţinătorul titlului mondial a câştigat 500.000 lei pe secundă.

Dela 5.000 lei pe săptămână, la 500.000 lei pe secundă, este o diferenţă destul de apreciabilă.

Moţi Spakow va boxa cu Morejon la Ploeşti

Duminică 17 Iulie crt., pe stadionul municipal din Ploeşti se va desfăşura o importantă reuniune pugilistică, profesionistă, organizată de gruparea Prahova Box Club.

Matchul important, programat în această reuniune, este fără îndoială revanşa Moţi Spacov-Cheo Morejon.

Cubanul are pretenţia că poate surclasa pe Spakow şi a stăruit pe lângă organizatorii ploeşteni să fie programat cu ocazia reuniunii de Duminică.

Al doilea match profesionist — semi-vedetă — va fi întâlnirea între Gheorghe Popescu, campionul României la categoria până şi Dumitru Iordănescu.

Va fi şi un al treilea match profesionist, care însă nu a fost încă perfectat.

Se crede că profesionistul Constantin Cionoiu, campionul României la categoria semi-mijlocie, va boxa cu Benjamin Adania.

Programul va fi completat cu 4 matchuri amatoare.

PROGRAMUL MATCHURILOR

Moţi Spakow - Cheo Morejon, match în 10 reprize a 3 minute.

Gheorghe Popescu - Dumitru Iordănescu, match în 10 reprize a 3 minute.

Incă 4 matchuri amatoare şi unul profesionist, vor completa programul.

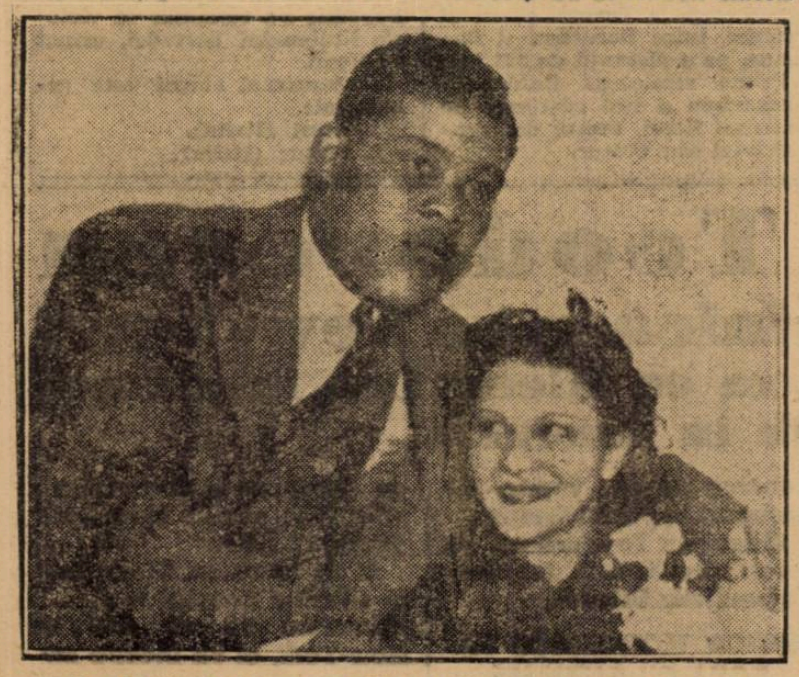

Joe Louis în drum spre Europa împreună cu soţia lui Marva Trotter

O reuniune mixtă la „Central Box Club"

Duminică 17 Iulie crt., la sediul din calea Griviţei, asociaţia sportivă „Central Box Club" organizeaează o interesantă reuniune pugilistică mixtă cu următorul program:

MATCHURI AMATOARE

Pericle Ionescu (Central) — Ion Stoica (S.S.A.E.G. Cluj).

Puiu Obăgilă (Central) — Mircea Niculae (J. C.).

D. Zamfirescu (Central) — N. Ungureanu (J. C.).

Nic. Petrescu (Central) — V. Băcanu (J. C.).

D. Voiculescu (Central) — Gh. Cojocaru (J. C.).

MATCH PROFESIONIST

Sandu Petrescu — Alex. Marinescu match în 8 reprize a 3 minute.

Ce se crede în Germania despre înfrângerea lui Schmeling

Circulă versiunea morţii lui

Vestea severei corecţii suferită de Max Schmeling, idolul maselor germane, a fost primită în Germania cu o profundă consternare.

MAX SCHMELING

Cu toate că ultimile matchuri disputate de fostul campion mondial, scosese în evidenţă încetineala, datorită vârstei, nici cei mai pesimişti nu şi-au putut imagina cruda soartă a lui Schmeling.

Tradiţia, în baza căreia nici un campion, odată învins, nu-şi poate recuceri titlul, a fost din nou confirmată.

Cu toate propunerile de revanşă, făcute de Schmeling în America, nici cei mai tenaci susţinători ai săi nu ar mai pariia o centimă pe o revenire a germanului.

Speranţele fiind deci pierdute, nu mai rămân decât imputările. De pildă, presa germană examinând situaţia susţine că dacă întâlnirea Schmeling—Louis, ar fi fost făcută la timpul său, adică acum un an, germanul ar fi avut satisfacţia să-şi încheie cariera, cu titlul de campion al lumii şi ar fi fost ferit de lecţia pe care a primit-o.

Pe de altă parte, dacă Louis ar fi acceptat, acum doi ani, o a doua întâlnire pentru titlu, lucrurile ar fi luat, desigur, alt aspect, în avantajul lui Schmeling, care era atunci în cea mai bună formă.

Oricum, tactica negrului din Harlem s'a dovedit, de două ori, oportună: odată prin amânări la masa verde şi apoi distrugând pe ring, toate planurile adversarului său.

VEŞTI NEINTEMEIATE DESPRE MOARTEA LUI SCHMELING

Cu toată impresia lăsată în Germania de înfrângerea suferită de Max Schmeling, în întregul Reich, circulă versiunea neîntemeiată, a morţii fostului campion mondial.

INAINTE DE A REINTRA IN PATRIE

Venind din America, Schmeling, a făcut o escală la Cherbourg, unde a declarat ziariştilor, următoarele:

„Vreau să mă odihnesc.

Revin în ţară spre a mă îngriji căci am o vertebră crăpată".

Intrebat dacă abandonează boxul, germanul a răspuns:

— Nu am luat nici o hotărâre în acest sens.

Soţia ar dori să abandonez ringul dar, am primit deja propuneri spre a înfrunta în cursul lunei Septembrie pe Tommy Farr sau James Braddock.

Dece nu aş accepta, această propunere?

Breack... stop... out..!

La Montreal, Al. Mac Coy, învins în două rânduri de francezul Lenglet, a dispus prin k.o. în repriza doua, de Jack Kranz.

*

Intr'un match disputat la Garenne, Crochard a întrecut la puncte pe Bibi Burah, iar Pisson, a dispus prin abandonare în repriza şaptea de Bruss.

*

Ion Lungu, *maestrul de box al sălii A. C. T., este plecat la Breaza, pentru 25 zile şi urmează cursurile de comandant străjer.*

*

Roşca a sosit în Bucureşti dela Făgăraş unde îşi face serviciul militar.

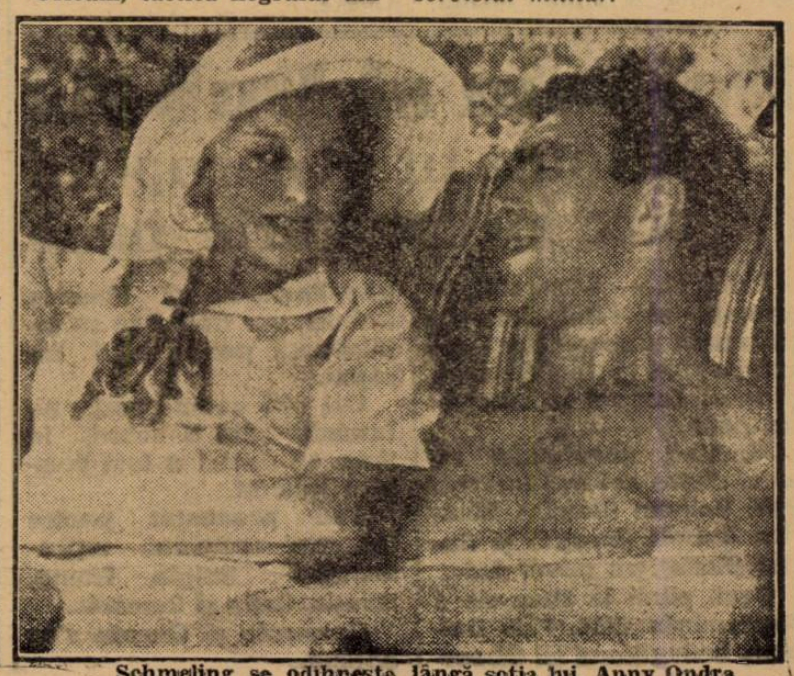

Schmeling se odihneşte lângă soţia lui, Anny Ondra

Campionatele naționale de tennis

Schmidt și Tănăsescu (T. C. R.) au câștigat campionatul de dublu domni

D-na Fritz (Rădăuți), campioană la categoria II-a

Matchul zilei de eri a fost finala de dublu domni, dintre perechile Schmidt-Tănăsescu și Caralulis-Reti.

Din cauza vântului destul de puternic, partida nu a adus un joc prea spectaculos, în schimb a fost destul de pasionant, prilejuind suporterilor celor două tabere (T. C. R. și Doherty) o sgomotoasă întrecere de încurajări și aplauze.

Primele două seturi au fost la discreția învingătorilor de mai târziu.

In al treilea set tot „teceriștii" conduceau, având chiar două match-balluri, iar în cel al patrulea istoria s'a repetat, cu diferența că la 5:4, Schmidt și Tănăsescu au avut 3 match-balluri (40:0), dar au reusit să le rateze, pierzând apoi, bineînțeles, setul.

In setul decisiv, „dohertyștii" încurajați conduceau la un moment dat cu 4:1 și păreau câștigători siguri, mai ales că își revenise și Caralulis.

O eclipsă momentană a lui Réti însă, a contribuit în mare măsură ca gazdele să egaleze și să câștige apoi cu ușurință, devenind astfel campioni naționali de dublu.

La categoria secundă s'a terminat proba de simplu doamne, care a revenit, după mare luptă, d-nei Fritz.

Perseverența jucătoarei din Rădăuți este lăudabilă. A câștigat pe merit, învingând adversare mai bune ca ea (de pildă pe d-na Hossu-Viciu), datorită numai atenției și calmului cu care joacă.

Pentru o debutantă ca d-na Fritz, aceste calități vor fi de mare folos și în alte ocaziuni.

Tot la această categorie, la simplu domni, s'a jucat eri cealaltă semifinală, care a revenit lui Jacob, astfel că finala de azi se va juca între Jacob și Rurac.

Rezultatele de eri :

CATEGORIA I
DUBLU MIXT:

Sferturi de finală: **Barabassy, Tănăsescu b. Baatz, Benedek 6:3, 6:3;**

Poulieff, Poulieff b. Popper, Réti w. o.

DUBLU DOMNI

Finala: **Schmidt, Tănăsescu b. Caralulis, Réti 6:3, 6:4, 5:7, 8-10, 6:4.**

CATEGORIA II-A
SIMPLU DOMNI

Semifinală: **Iacob b. Filderman 6:8, 6:3, 6:2.**

SIMPLU DOAMNE

Finala: **Fritz b. Szasz 9:7, 2:6, 6:4.**

Campionatele continuă azi. După amiază se vor juca semifinalele de simplu domni și finala de simplu domni (cat. II).

H. Henkel învins la Hamburg

BERLIN, 11. — In cadrul turneului internațional de tennis, care se desfășoară actualmente la Hamburg, la simplu domni s'a înregistrat o mare surpriză.

Campionul Germaniei, și semifinalistul turneului dela Wimbledon, Henner Henkel a fost învins de francezul Pelizza în 4 seturi.

Rezultatul: Pelizza b. H. Henkel 6:4, 6:2, 1:6, 6:4!

Campionatele internaționale de tennis ale Letoniei

Sâmbătă s'au terminat la Riga, campionatele internaționale de tennis ale Letoniei.

Diferitele probe au revenit următorilor :

SIMPLU DOMNI : 1. Tloczinski (Polonia) ; 2. Kosek (Cehoslovacia) ; 3. Petö (Ungaria) și Ambros (Cehosl.).

SIMPLU DOMNE : 1. C. Somogy; 2. Kovac (Jugoslavia) ; 3. Iakobsen (Polonia) și Porakova (Cehosl.).

(Finala : Somogyi C. — Kovac 6:2, 6:1).

DUBLU DOMNI : 1. Petö—Radovanovici (Ung.—Jug.) ; 2. Formans—Petersen (Finlanda) ; 3. Tloczinski I—Tloczinski II (Pol.) și Kosek—Ambros (Cehosl.). (Finala Petö—Radovanovici C., Formans—Petersen 6 : 4, 6 : 3, 6 : 3).

DUBLU MIXT : 1. Petö-Somogyi ; 2. Radovanovici—Kovác ; 3. Tloczynki—Iakobsen și Ambros—Porakova. (Finala : Petö—Somogy b. Radovanovici—Kovác 6 : 3, 8 : 6).

Liga Muntenia va judeca

Toate contestațiile

în ședința de astăseară

Campionatele regionale au luat sfârșit la toate categoriile, însă au mai rămas de judecat unele contestații, spre a se putea întocmi clasamentele definitive.

Cum activitatea oficială a încetat și liga regională Muntenia urmează a lua vacanță, în cursul ședinței de astăseară dela ora 21, se vor judeca toate contestațiile rămase în restanță.

In acest sens, delegații grupărilor interesate au fost invitați să fie prezenți, întrucât, în caz contrar, contestațiile vor fi respinse ca nesusținute.

La 15 Iulie

încep înscrierile în Cupa României

Comisia Cupei României a început preparativele, în vederea viitoarei ediții.

Deocamdată, a anunțat că înscrierile pentru Cupa României 1938—39, vor începe la 15 Iulie.

Dolhem și Dubois

vor disputa titlul european de box la categoria pană

Paris, 11. — **Comitetul de urgență al I.B.U.-ului s'a pronunțat asupra celor doi competitori la titlul de campion al Europei la categoria pană.**

Membrii comitetului au ales, dintre cei trei înscriși: Phill Dolhem (Belgia), Maurice Dubois (Elveția) și Ansini (Italia), pe primii doi.

Deci, până la data de 6 Septembrie 1938, Phill Dolhem, învingătorul lui Gheorghe Popescu și Maurice Dubois, vor trebui să se întâlnească pentru titlul Europei.

Cei doi competitori, au întrunit câte 5 voturi, în timp ce Ansini a fost complet ignorat.

S'au pronunțat pentru cei doi campioni, reprezentanții : Belgia, Franța, Elveția, Italia și România.

Germania și Olanda s'au abținut.

Prassler la Hungaria?

„Nemzeti Sport" scrie că se duc tratative și că sunt șanse ca ele să fie încheiate cu succes

„Nemzeti Sport", sosit eri în Capitală, arată că între jucătorul orădean Prassler și gruparea Hungaria, se duc tratative și sunt „speranțe", că aceste tratative vor fi duse la bun sfârșit.

(N. R. *Tratativele nu vor putea fi duse la bun sfârșit, în nici un caz, întrucât Prassler fiind selecționabil, nu va fi extrădat de F.R.F.A., conform deciziei comitetului federal).*

Orevanșă

Grecia—România

la 28 Iulie, la Constanța

In recentele regate de staruri, ce au avut loc la Pireu, organizate de Jocht Club Regal Grec, reprezentanții J. C. R. R. au fost învinși la o mică diferență de puncte.

Grecia a acceptat că la 28 Iulie crt. să susție un match revanșă la Constanța.

Regatele ce se vor desfășura, vor fi pe echipe de 3 cutere (staruri) de model internațional.

Lt. Budișteanu intenționează

să atace Duminică recordul automobilist pe distanța București-Brașov

Am arătat acum câtva timp că lt. Budișteanu intenționează să doboare recordul automobilist pe distanța București-Brașov, stabilit la 1 Mai de căp. Alexandru Papana.

Polisportivul român a acoperit, la data de mai sus, distanța ce separă cele două orașe, într'o oră 48 min. 46 s.

Lt. Budișteanu și-a propus să realizeze un timp mai bun și a decis să atace recordul în ființă, fixând data tentativei pentru Duminică 17 Iulie.

Avionul lui Hughes este grav avariat

Paris. — **Examinând cu atenție avionul lui Hughes, mecanicii specialiști ai Companiei „Air-France" au descoperit că avariile aparatului sunt cu mult mai grave decât s'a crezut în primele momente.**

Două piese metalice, care comandă bara de adâncime, urmează să fie înlocuite.

Lucrările de reparație sunt conduse personal de pilotul american Howard Hughes.

Un pluton de soldați păzește hangarul în care este adăpostit aparatul.

*

PARIS, 11. — Din cauza reparației necesitate de avionul său, care la decolare depe aerodromul Floyd Bennett a atins pământul cu coada din cauza marei sale încărcături, Howard Hughes nu va putea să încerce să plece decât pe la ora 23, dacă reparația se va termina repede, sau mâine în zori, dacă ea se va prelungi.

Turul Franței

Italienii învingători în etapa VI-a

Paris. 11. — Azi s'a disputat a 6-a etapă a Turului ciclist al Franței, între Bordeaux și Bayonne, pe o distanță de 223 km.

Prima semietapă Bordeaux-Archachon a fost câștigată de italianul Rossi, urmat de compatriotul său Cottur.

A doua semietapă Archachon-Bayonne s'a terminat cu victoria italianului Servadei, urmat de Rossi.

Clasamentul etapei este următorul:

1. Rossi (Italia).
2. Cottur (Italia).

Milică Teodorescu

pleacă Duminică spre New-York

El va boxa cu Gleen Lee în primul lui match în America

Bruxelles, 10. (Scrisoare prin avion). — **Milică Teodorescu se află de aproape 10 zile în orașul nostru, urmărind să-și aranjeze pașaportul pentru America.**

Se pare că tratativele au fost duse la bun sfârșit și campionul României se va îmbarca pe un vapor de pasageri în portul Anvers.

Odată cu Teodorescu, va pleca spre New-York și managerul său Schaaft.

MILICA TEODORESCU VA BOXA CU GLEEN LEE

Milică Teodorescu va pleca din Anvers, Duminică 17 Iulie și va sosi la New-York Vineri 22 Iulie.

El va boxa cu Gleen Lee la sfârșitul acestei luni.

Imediat ce va sosi la New-York, el va începe antrenamentul la Dickens-Gymnasium.

Editura Societății Anonime „Universul", București—România

„ASTRA" SIBIIU

Taxa postală plătită în numerar conform aprobării dir. g-rale p. t. t. nr. 70.346/938.

2 LEI

UNIVERSUL

12 PAGINI

117-1938

Redacția și Administrația: Palatul „UNIVERSUL", str. Brezoianu 23—25. Telefon Centrala: 3.30.10 — Redactor responsabil: EUGEN DUMITRESCU

Proprietar: „Universul" S. A. Adm.-delegat STELIAN POPESCU Inscris sub No. 167, Trib. Ilfov | BUCUREȘTI. — Nr. 117. — Anul I Joi 14 Iulie 1938 | ABONAMENTE: 1 an Lei 500, 6 luni Lei 270, 3 luni Lei 150

Jucătorii Victoriei (Cluj) au demisionat în bloc!

„Mănăsturenii" își motivează astfel gestul:

1. Gruparea nu le-a achitat restanțele pe Aprilie, Mai și Iunie
2. Nu-și pot prelungi contractele din această cauză
3. Li s'au refuzat ajutoare pentru a se îngriji

Eri, mare senzație la FRFA.

Se primise o demisie în bloc a jucătorilor dela Victoria din Cluj, caz unic la noi.

Intr'adevăr, nemulțumiți de un anumit tratament la care au fost supuși de grupare — cum reiese din demisie — jucătorii au recurs în mod solidar la acest gest.

REZILIEREA CONTRACTELOR

Pe lângă faptul că anunță demisiile lor, „mânăștu-renii" cer rezilierea contractelor, pentru motive — care după cum le expun — îi îndreptățesc să facă această cerere.

MOTIVELE DEMISIEI

In cererea lor, jucătorii clujeni arată că:

1. — Gruparea nu le-a achitat datoriile lunare pe care se obligase să le plătească, pe lunile Aprilie, Mai și Iunie.

2. — Incă nu-și pot prelungi contractele până nu li se plătesc aceste restanțe.

3. — Gruparea le-a refuzat ajutoare pentru a se îngriji în urma obositorului campionat, de pe urma căruia mulți dintre ei s'au ales cu răni, destul de grave.

CINE SUNT DEMISIONAȚII

Iată acum și semnatarii demisiei în bloc:

Rosneac, Muntean Al., Felecan Iacob, Cociuban Ștefan, Muntean Nic., Pop Vasile, Pal, Nistor, Căpușan, Cornea, Cociuban Mircea, Felecan Teodor, Szantai și Chendrean Vasile.

Adică, întreaga echipă a întâia, plus rezervele.

E VALABILA DEMISIA IN BLOC?

Cazul acesta senzațional însă, se pare că nu-i reglementar, în sensul că — după unii — demisiile în bloc nu pot fi luate în considerație.

Alții însă, spun că da, pentrucă regulamentul nu spune nicăeri că demisiile în bloc nu vor fi luate în seamă.

In orice caz, faptul rămâne senzațional și consecință a nefastei formule diviziionare de 2 serii.

In ce ne privește, regretăm pentrucă pune în lumină puțin favorabilă una din puținele noastre grupări pur românești, ca jucători și conducători.

Păcat.

Contestațiile U. Tricolor și CAO

au fost judecate aseară... dar C.C.N. se va pronunța astă seară

Comisia campionatului național trece în momentul de față prin momente foarte grele.

Turul de calificare le produce o mare bătae de cap: contestațiile se grămădesc și incidentele abundă în aceste matchuri.

Iar comisia campionatului național trebue să judece cu foarte mare atenție, pentru că e vorba de un loc în prima divizie națională și protestele pot merge până la comitetul federal „..

Aseară de exemplu, au fost de judecat două cazuri, acel al Unirii Tricolor cu U. D. R. și acel al C. A. O.-ului cu Phoenix.

Contestația Unirii Tricolor contra U. D. R.-ului, s'a judecat și s'au pus concluziile, dar pronunțarea a fost amânată pentru... astă seară.

In contestația C. A. O.-ului contra Phoenixului, atmosfera a fost mai dificilă.

Apărătorul băimărenilor, a ridicat un incident, arătând că protestul trebue respins de plano, ca și nefondat.

In replică, C. A. O. a cerut un termen pentru astă seară, pentru a produce dovezile pe cari nu a avut posibilitatea să le adune.

Comisia a admis punctul de vedere al C. A. O.-ului acordându-i termenul cerut.

Henry Lemoine

este noul campion de demi-fond al Franței

La Paris, s'a desfășurat campionatul de demi-fond al Franței, care a revenit în stil impresionant, lui Henry Lemoine.

A produs o deosebită impresie, înfrângerea categorică a specialistului Terrot.

Chestia zilei

Indiscutabil, Genova 93 va avea soarta Ujpest-ului, în matchul de Duminică contra echipei F. C. Rapid.

(Ziarele)

...fără drept de apel!!

Franța în Cupa Europei Centrale?

Un proect italian

D. dr. Lazăr a declarat corespondentului lui „Nemzeti Sport" următoarele:

— „Când am fost la Milano, am avut ocazia să stau de vorbă cu pontifii italieni, în special cu d-nii Mauro și Coppola. D. Mauro mi-a arătat, că are un plan interesant pentru viitoarea ediție a Cupei Europei Centrale.

Anume, admiterea echipelor franceze în C. E. C.

Footballul francez a făcut mari progrese în ultima vreme și prezența socceru-lui gallic ar însemna o atracție în plus pentru această competiție.

Caravana Nautică

Concurenții părăsesc astăseară Capitala

Astă seară, participanții în caravana nautică „Marele Voevod Mihai, părăsesc Capitala, îndreptându-se spre T.-Severin, unde vor sosi Joi dimineața.

In Turnul Severin, se vor da ultimele dispoziții în legătură cu locul ce îl va ocupa fiecare ambarcație în planul de parcurs.

Tot cu această ocazie, comisia tehnică va controla fiecare ambarcație, pentru a vedea dacă se pretează sau nu acestui concurs.

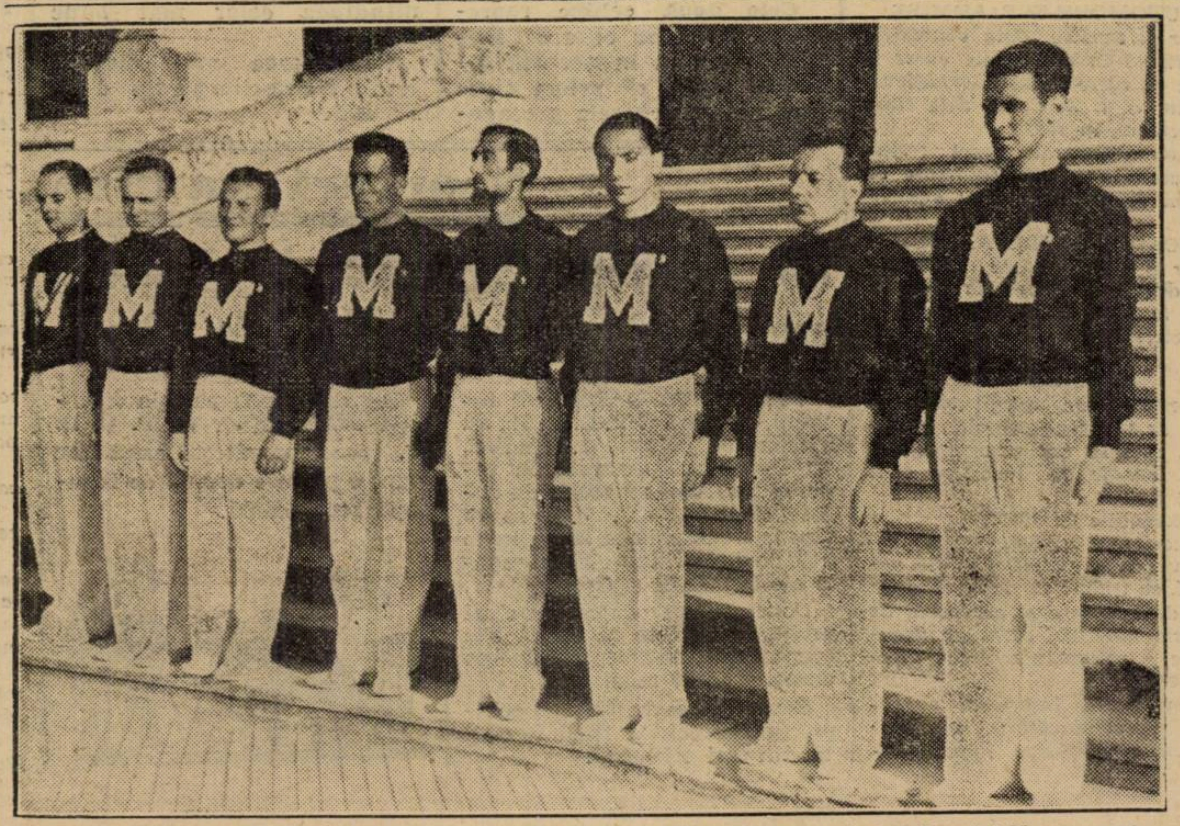

Echipa de alpinism a Grupului Universitar Fascist din Milano la mormântul Eroului Necunoscut

Budge și Mako învinși la Belgrad

Belgrad, 12. — In cadrul turneului lor în Europa centrală, campionii mondiali de tennis Budge și Mako au jucat azi la Belgrad.

Rezultatele matchurilor lor de exibiție, sunt următoarele:

Kukuljevici—Budge 15:13, 7:5.
Puncec—Mako 4:6, 6:3, 9:7.

Budge, Mako — Kukuljevici (Iug.), Brobny (Cehosl.) 6:3, 6:2.

SPECTACOLE

CINEMATOGRAFE

CARLTON: Inchis pe timpul verii

ARO: Inchis în cursul lunilor Iulie şi August.

CAPITOL (sală şi grădină): Insulat văduvelor, jurnal şi completare.

SCALA: Nebuniile tinereţii şi jurnal Paramount.

SELECT: Cântăreţul tristeţii sale.

SAVOY: Dormitorul fetelor şi Prin foc şi sabie.

TRIANON: Banda veselă şi jurnal Paramount.

A.R.P.A.: Ce ştii tu ce-i soacră-mea şi Ogorul.

FEMINA (plafonul descoperit): Monumentul indian.

REGAL: O crimă fără importanţă şi Jurnal Paramount.

CORSO: Moscova-Shanghai şi Drumond detectiv amator.

PALAS-BULEVARD: Scandal în lumea bună şi Taina ocnaşului.

ROXY: Insula văduvelor, jurnal şi completare.

NISSA: Soţie contra secretară şi Rendes-vous la Viena.

FORUM: Stella Dallas şi Clubul sinucigaşilor.

RAHOVA: Tamara şi Ruleta morţii.

GLORIA: Visuri zdrobite şi Cel mai bun prieten.

DIANA: Drapelul galben şi Knock-out.

UNIC (sala şi grădina): Veninul şi Sclavii onoarei.

ELISEE: Banda veselă şi jurnal Paramount.

ILEANA (sală şi grădină): Alaska şi Parnell.

TRIUMF (Griviţei 335): Extravaganta d-ră Benett şi Diavolii mării.

SPLENDID: Noaptea roşie şi Legiunea africană.

VENUS: Pat şi Patachon în Paradis şi Femeia în foc.

ORFEU: Romanul unui Spahiu şi Omul cu două feţe.

ŞIC (grădina): Domnişoara Mozart şi Omul cu două feţe.

LZBANDA (grădina şi sala): Cântăreţul tristeţii sale şi Aur negru.

VOLGA-DOROBANŢI: Ciclonul şi Căpitanul Easter.

PARIS (sală şi grădină): Inchisoare fără gratii şi revistă.

AMERICAN (sală şi grădină): Căsnicia d-rului Allan şi Tinereţea cere drepturi.

NERO (grădină): A doua tinereţe şi Noaptea fericirii.

LOLICA: Chemarea cea mare şi Troika.

LUCIFER: Broadway Melody 1938 şi Cobra Tango

MODEL: Mâinile lui Orlac şi Stan şi Bran la Hollywood.

MARCONI: Lorenzino de Medici şi Farmecul Bohemei.

CITY: Stigmatizata şi Ora fatală.

TOMIS (grădina şi sala): Calea spre ispăşire şi Orizontul pierdut.

FLORIDA (grădină şi sală): Maman Colibri şi Mi-e viaţa în pericol

AIDA (sala şi grădina): Floare de ghiaţă şi Stan şi Bran şi Testamenntul.

MARNA: Tainele căsătoriei şi Păpuşa blondă.

ATENEUL TEI (sală şi grădină): Mazurca albastră şi Colierul blestemat.

FILANTROPIA (Kiseleff): Frica şi Simfonia —azzului.

ODEON: Dragoste cu năbădăi şi Charlie Chan la Olimpiadă.

CENTRAL: Insula păcatelor şi Comoara blestemată.

PACHE: D-na Holmes şi d-nu Sherlok şi De-aşi fi director.

EDISON: S'a născut un imperiu, Fata din Salem şi Trupa de reviste.

ASTRA (grădină:: Căpitanii curagioşi şi Gondola cu himere.

LIA: Un carnet de bal şi Ultimul sărut al d-nei Cheney.

DACIA (sală şi grădină): Necunoscuta şi Ochii care ucid.

VOLTA-BUZEŞTI: Aventura din Paris şi Suflete împietrite.

FRANKLIN: Inchis pe timpul verii

BARCELONA: Aurul negru şi Miraj.

MILANO: Tragedia unei generaţii şi O crimă pe Broadway.

REX: Contesa Alexandra şi Divorţul d-nei X.

RENO (Şerban Vodă): A doua tinereţe şi Roaptea fericirei.

CITIŢI

„TRUP şi SUFLET“

Regulamentul „Marelui Premiu al oraşului Braşov“ a văzut lumina zilei

Organizatorii au lansat invitaţiunile de participare

Am arătat la timp că, al patrulea „Mare Premiu al oraşului Braşov", competiţiune automobilistă şi motociclistă de viteză pe circuit, se va disputa în ziua de 7 August.

Astăzi, suntem în măsură să publicăm părţile esenţiale ale

REGULAMENTULUI

Moto Clubul Român, Braşov, organizează sub patronajul Automobil Clubului Român şi al Federaţiei Române de Motociclism, sub auspiciile Oficiului Naţional de Turism şi cu concursul primăriei municipiului Braşov şi al asociaţiei sportive I. A. R., o cursă de viteză pentru automobile şi motociclete, care va avea loc în ziua de 7 August 1938 sub denumirea de „Marele Premiu al Oraşului Braşov".

DISPOZIŢIUNI GENERALE

Cursele se vor desfăşura în conformitate cu dispoziţiunile codurilor internaţonale sportive A. I. A. C. R. şi F. I. C. M. şi regulamentului special.

Prin însuşi faptul înscrierei lor în cursă, toţi concurenţii se obligă a cunoaşte codul internaţional sportiv ale cărui dispoziţiuni se vor aplica în toate cazurile neprevăzute în regulamentul competiţiunei.

CLASIFICARE

Automobilele vor alerga în categoriile: curse şi sport, iar motocicletele în categoria: curse. Clasificarea se va face în modul următor:

Automobile curse: fără distincţie de capacitate;

Automobile sport: până la 2000 cm³ inclusiv şi peste 2000 cm³, Motociclete: până la 350 cm.³ inclusiv şi peste 350 cm³.

PARCURSUL

Cursa se va desfăşura în Braşov pe un circuit închis de cca. 1800 m. lungime, sensul de mers fiind acela al acelor unui ceasornic.

Distanţele de parcurs vor fi:

Automobile curse: 50 tururi.

Automobile sport: 40 tururi.

Motociclete: 30 tururi.

In cazul când numărul concurenţilor ar fi prea mare, directorul cursei are dreptul de a modifica dispoziţiunile de mai sus, putând hotări ca automobilele sau motocicletele să alerge eliminatorii şi finale, numărul total de tururi fiind cel indicat în prezentul articol. La discreţia directorului cursei, motocicletele vor putea alerga şi pe clase.

Intre cursele eliminatorii şi cursele finale se interzic orice reparaţiuni sau operaţiuni de întreţinere ale vehiculelor.

AUTOMOBILELE ADMISE

Vor fi admise toate vehiculele clasificate în categoriile curse şi sport de către codul internaţional sportiv A. I. A. C. R., dela clasa F. inclusiv, în sus.

Automobilele de sport transformate din maşini fabricate cu maşini de curse nu sunt admise.

MOTOCICLTELE ADMISE

Vor fi admise toate motocicletele dela capacitatea de 250 cm. până la 750 cm. Echipamentul motocicletelor va fi liber.

INSCRIERILE

Inscrierile de participare la curse se vor face pe foile imprimate, cari se vor trimite la cerere. Taxele de inscriere sunt astfel fixate:

Automobile lei 1000.

Motociclete lei 100.

Pentruca o inscriere să fie valabilă, ea trebue să fie însoţită de taxa de inscriere şi acceptată de Comisia sportivă, care are dreptul de a refuza nemotivat orice inscriere.

Prin faptul inscrierii, concurenţii şi conducătorii recunosc implicit cunoaşterea regulamentului şi se obligă a se supune prescripţiunilor lui.

Inscrierile se primesc pe adresa: comitetul de organizare al „Marelui Premiu al oraşului Braşov", Oficiul local de turism, până la 23 Iulie 1938, ora 18 cu taxa simplă şi până la 30 Iulie 1938, cu taxa dublă.

PLECAREA

Plecarea va fi dată la oră indicată ulterior şi în modul următor:

Vehiculele vor fi aşezate în grup cu motorul pornit, la 100 m. înainte de linia de plecare, în ordinea stabilită prin tragerea la sorţi cu o zi înainte de cursă.

O persoană străină va trage pentru concurenţii absenţi în momentul tragerii.

Semnalul de plecare va fi dat cu un drapel şi cursa va fi considerată începută în momentul când prima trăsură va trece peste linia de plecare, trasă în faţa postului de cronometraj.

Directorul cursei va aplica penalizări de timp alergătorilor cari nu vor pleca regulat.

TERMINAREA CURSEI

Cursa va fi considerată ca terminată când primul concurent va fi completat numărul de tururi prescris.

Ceilalţi concurenţi vor fi opriţi imediat, în ordinea trecerii lor peste linia de sosire.

Clasamentul se va face după poziţia ocupată în cursă de fiecare concurent în acel moment.

Vor fi clasaţi numai concurenţii cari au cel puţin 4/5 din tururile prescrise.

CONDUCATORI

In timpul cursei şi al antrenamentului, conducătorul va fi singur pe maşină.

Fiecare concurent sau conducător are dreptul să numească un conducător de înlocuire în momentul înscrierei. Conducătorul de înlocuire va putea fi şi ulterior, dar cel mai târziu la începutul antrenamentului şi va trebui să fie acceptat de Comisia sportivă.

Schimbarea de conducător în timpul cursei se va putea face numai la boxa de aprovizionare şi în prezenţa unui comisar al cursei.

Un conducător înscris pentru o maşină poate fi numit conducător de înlocuire pe o altă maşină.

PARTICIPAREA

Automobilele din categoria sport, pot concura şi în categoria curse în aceiaş manifestaţie, dacă proprietarii lor o doresc şi le înscriu la timp pe buletin separat, plătind taxa de înscriere pentru ambele categorii.

Totuşi, admiterea lor definitivă se va face numai după terminarea cursei categoriei sport şi în urma deciziei directorului cursei.

OPERAŢIUNI DE CONTROL

La cererea Comisiei sportive, vehiculele vor trebui prezentate pentru verificare în ziua de 6 August, la ora şi în locul ce vor fi indicate.

NUMERE

Automobilele vor purta în timpul cursei şi pe cât posibil şi al antrenamentului, numele vopsite foarte aparent în trei puncte ale maşinei: în faţă şi în fiecare parte.

Numerele se vor atribui în ordinea înscrierilor.

Motocicletele vor purta câte o placă numerotată, purtată pe furca dinainte şi vizibilă din faţă.

ANTRENAMENT

Concurenţii se vor putea antrena, circuitul fiind păzit, în zilele de 5 şi 6 August între orele 5 şi 7.

Antrenamentul în una din aceste zile este obligatoriu pentru toţi concurenţii.

Echipamentul şi condiţiunile de mers în timpul antrenamentului vor fi aceleaşi ca în cursă.

Dacă în timpul antrenamentului, un vehicul se dovedeşte a nu fi destul de rapid sau a nu prezenta destule garanţii pentru securitatea celorlalţi concurenţi sau a publicului. Comisia sportivă are dreptul de a-i refuza continuarea antrenamentului şi plecarea în cursă.

ECHIPAMENTUL CONDUCATORILOR

La automobile, ochelarii şi casca sunt recomandate în mod expres.

La motociclete, ochelarii de siguranţă şi casca sunt obligatorii, hainele de piele recomandate, iar încălţămintea cu tălpi garnisite cu cuie, precum şi ochelarii de sticlă obişnuită sunt interzişi.

Aceste dispoziţii sunt obligatorii şi la antrenament.

REGULI DE CIRCULAŢIE

In timpul cursei, conducătorii sunt obligaţi să respecte regulele circulaţiei, lăsând în stânga lor două treimi din lăţimea străzii libere pentru trecerea altui concurent.

Orice neobservare a acestei dispoziţiuni va antrena penalizări şi chiar excluderea din cursă a conducătorului care nu o va fi observat, în mod voluntar.

Va fi cu desăvârşire interzisă circulaţia în sens invers pe circuit.

In caz de oprire forţată, conducătorul va opri sau va împinge maşina cât mai pe dreapta posibil şi cât mai departe de viraj.

SEMNALIZARI

In timpul cursei, următoarele semnalizări se vor respecta de către conducători:

Drapel albastru nemişcat: ţineţi dreapta.

Drapel albastru mişcat: mergeţi încet, pericol.

Drapel galben: opriţi imediat.

Drapel negru cu un număr: oprire pentru maşina cu acel număr.

Drapel cu pătrate albe şi negre: începutul şi sfârşitul cursei.

PREMIILE

„Marele Premiu al oraşului Braşov" este dotat cu următoarele premii în bani:

Automobile curse: Premiul I-iu lei 45.000; Premiul II-lea, lei 30.000; Premiul III-lea ,lei 15.000.

Automobile sport: Premiul I-iu lei 30.000; Premiul II-lea lei 20.000; Premiul III-lea, lei 1.0000; Premiul IV-lea, lei 4.000.

Motociclete: Premiul I-iu, lei 10.000; Premiul II-lea, lei 7.000; Premiul III-lea, lei 4.000; Premiul IV-lea, lei 3.000; Premiul V-lea, lei 2.000.

Motociclete, categoria sub 350 cmc.: Premiul I-iu, lei 3.000 necumulabil; Premiul II-lea, lei 1.000 necumulabil.

Premiul 5 nu se va atribui decât dacă cel puţin 7 concurenţi vor termina cursa.

In afară de premiile în bani, se vor mai oferi şi următoarele cupe:

Cupa challenge a oraşului Braşov. Pentru alergătorul realizând media cea mai bună pe întreg parcursul.

O cupă definitivă primului în categoria curse.

O cupă definitivă primului în categoria sport.

O cupă definitivă primului în categoria sport, capacitatea până la 2.000 cmc.

O cupă definitivă primului la motociclete.

Fiecare alergător care va termina cursa va primi diploma Moto Clubului Român Braşov.

Distribuirea premiilor se va face în ziua cursei.

Polo pe apă

Primul match important al sezonului se va disputa Duminică dimineaţa

La strandul Kiseleff se va disputa Duminică dimineaţa, cu începere dela ora 11, primul match important de polo pe apă al sezonului.

Pentru campionatul regional, prima garnitură a grupării Viforul Dacia, va împrumuta formaţia de căpetenie a clubului C.F.R.

Cele două echipe reprezintă tot ceea ce are Capitala mai bun în această direcţie, astfel că prima ciocnire dintre echipele protagoniste, poate fi foarte bine considerată drept un „Derby" al sportului de polo pe apă, din Bucureşti.

In vederea acestei întâlniri, grupările respective au înţeles să-şi desăvârşească pregătirea printr'un antrenament intens, pentru a se prezenta pe „teren", în plenitudinea celor mai bune mijloace.

Conducerea matchului a fost încredinţată d-lui Freund.

Sporturi nautice

Au început pregătirile, în vederea concursului de regate România - Grecia

CONSTANŢA. — Sportivii români, membri ai Y. C. R. R., au început de câteva săptămâni, un intens antrenament, în vederea returului regatelor de cutere clasa „Star", care se va ţine la Constanţa la 29 cr. între cele două yachting-cluburi regale ale României şi Grecia.

Concursul va consta din cinci probe, disputate în cinci zile consecutive, fiecare probă pe distanţa de 10 mile.

Concursul se va ţine pe echipe, fiecare echipă fiind formată din trei echipagii.

Cuterele vor fi puse la dispoziţia concurenţilor de Y. C. R. R., care pregăteşte oaspeţilor greci o primire demnă de reputaţia românească.

FOOT-BALL

Un arbitru, un antrenor şi o competiţie de uzură

de PETRE STEINBACH

Domnul Barlassina, arbitrul matchului Ripensia — Ferencvaros, a condus foarte slab. A făcut destule greşeli. Dar nu aspectul technic al arbitrajului ne interesează în rândurile de faţă.

A fost refuzat un goal văzut de toţi valabil şi desigur că, cu un alt arbitru, rezultatul matchului ar fi fost altul.

Nu discutăm însă scăpări de natura aceasta, pentru că le poate avea orice arbitru şi sunt cu totul admisibile într'un match de football. Ceea ce poate fi contestat în arbitrajul domnului Barlassina este concepţia domniei-sale despre cum trebue condus un match de football şi lipsa de autoritate. N'a sancţionat imediat pe Toldi eliminându-l din joc, când gesturile lui constituiau o infracţiune care trebuia pedepsită astfel.

Desigur domnul Barlassina s'a gândit că pedeapsa este prea mare pentru importanţa extraordinară a jocului, pe care îl conducea, dar un jucător trebue să cunoască şi el însemnătatea jocului şi deci să se comporte ca atare.

Arbitrul de Duminică a făcut o serie întreagă de gesturi de autoritate, ce arătau clar că avea intenţia să-l elimine pe Toldi, dar de fiecare dată aceste gesturi autoritare s'au dovedit simple artificii de paradă.

Dar cu starea psihologică a domnului arbitru Barlassina era imposibil să se conducă un match de football de importanţa şi întinderea celui de Duminică.

Conducătorul întâlnirii dintre Ripensia şi Ferencvaros s'a arătat mai nervos decât jucătorii şi a căutat în tot momentul să se situeze pe primul plan al jocului uitând că marea însuşire a unui arbitru este aceea de a trece neobservat.

Matchul de la Venus s'a desfăşurat într'o atmosferă uneori imposibilă, dar toate incidentele puteau fi evitate dacă domnul Barlassina aplica regulamentul în toată strictetea lui.

*

Federaţia Română de Football a luat o dispoziţie, care s'a dovedit inteligentă şi necesară, aceea ca pe terenul de joc să nu intre niciun reprezentant al echipelor în luptă.

Nici măcar antrenorii echipelor nu au voe să pătrundă în interiorul gardului de sârmă.

Mărturisesc că am fost întotdeauna contra acestе hotărîri pentrucă nu puteam să-mi închipui că un antrenor care trebuie să aibă o educaţie sportivă şi un calm perfect, putea să comită acte ce ar justifica măsura.

Matchul de Duminică m'a făcut să capăt convingerea că măsura nu este atât de rea cât părea să fie la început.

Hlavai, antrenorul lui Ferencvaros, care nu avea dreptul să intre pe teren decât dacă un jucător de al lui ar fi fost rănit şi ar fi avut nevoie de un prim ajutor, a intrat totuşi fără niciun motiv, a îmbrâncit jucătorii şi a cerut socoteală arbitrului pentru deciziile date.

La Budapesta s'au plâns toţi de lipsa de sportivitate a publicului românesc...

Ce se mai poate afirma când unul, care are menirea să dea exemplu de calm şi sportivitate, săvârşeşte asemenea acte?

*

Cupa Europei Centrale este o competiţie fericită care ajută ca popoarele să înveţe să se cunoască şi să se împrietenească pe calea întâlnirilor sportive.

Competiţia este deasemenea şi un foarte bun mijloc de refacere a unor bugete sărăcite de un campionat adesea deficitar. Are însă un inconvenient extraordinar, acela că se joacă pe o temperatură imposibilă şi lupta aceasta contra unui climat, care nu poate fi binevoitor, constitue o dificultate imensă.

Experienţa ne-a arătat că în timpul acesta nu se poate juca football pentru că jucătorii trebue să lupte mai mult cu căldura decât cu adversarul. Dar în afară de această dificultate, care stă în desfăşurarea matchurilor, mai există încă una tot atât sau poate mai importantă decât ea: pentrucă sezonul se prelungeşte departe în vară, se micşorează vacanţa jucătorilor şi posibilitatea de refacere a forţelor pierdute în campionat şi cupă.

C. E. C. este, după cum s'a putut constat, o competiţiune de uzură şi de aceea ne întrebăm acum dacă desavantagiile de pe urma acestei dispute nu sunt mai mari decât avantagiile ei.

Amănunte de organizare la matchul Genova-F. C. Rapid

Biletele cu preţ redus se vor vinde numai până Sâmbătă la ora 23 la magazinul Victoria-Sport.

Duminică biletele vor fi cu 30% mai scumpe.

Gruparea feroviară ţine să asigure matchului de Duminică o organizare ireproşabilă.

S'au prevăzut o serie întreagă de măsuri pentru a se asigura publicului o vizionare comodă şi perfectă a matchului şi o intrare şi eşire de pe stadion, în condiţii civilizate.

Daţi-mi măcar jumătate din bilete...

A cerut federaţiei negustorul român Dârlău

Dar federaţia nu a vrut să-i acorde nici măcar această jumătate, din biletele puse în vânzare.

Probabil pentru ca să nu lipsească pe străinul Zauber de o parte din câştigul lui.

Dar chestiunea va trebui să se termine.

Nici noi şi nici publicul românesc, nu mai putem îngădui această încălcare flagrantă a sentimentelor naţionale şi mai ales, a datoriei unei instituţii româneşti faţă de români.

Cât priveşte grupările organizatoare, nu ştim ce să mai credem şi cum să le arătmă că e în interesul lor să nu jicnească sentimentele naţionale ale spectatorilor. Pentru că e adevărat că românul e foarte moale şi îngăduitor, dar toate au o limită.

Şi avem impresia că atât federaţia, cât şi cluburile, sunt acum pe punctul de a ne duce la exasperare.

Şi credem că reacţiunea publicului nu va întârzia mult.

Ce este mai dureros, este că şi F. C. Rapid — grupare bucureşteană şi cu o conducere eminamente românească — se pretează la aceste gesturi.

Cu atât mai mult, cu cât ar fi în interesul grupărilor ca biletele să se vândă într'un magazin mai mare.

Lăsând la o parte faptul, că românii ar fi mulţumiţi să nu mai audă pe patron şi vânzători sfătuindu-se în jargon.

Noi, totuşi, nu pierdem speranţa.

Suntem convinşi că, până nă la urmă, se vor îndrepta lucrurile şi vom convinge oficialităţile sportive — ce păcat că mai e nevoe — să acţioneze românește.

Mai ales că suntem siguri, că avem de partea noastră şi marele public care ne va susţine în LUPTA.

Şi promitem că nu vom tăcea, până ce nu vom fi satisfăcuţi.

T. ANDRONIU

Ghenea a fost legitimat pentru Socec-Lafayette...

Am scris mai de mult că Ghenea, portarul Venusului, figurează pe lista de transferări a negrilor.

Clubul venusist a optat pentru gruparea Socec-Laffayette, iar formele de legitimare au fost făcute, astfel că transferarea este definitivă.

De asemenea, au mai fost transferaţi următorii jucători:

Schütz (Bohn) la Ripensia.

Bodea (Victoria-C-ţa) la Gloria C.F.R.

Venus şi Tricolor C.F.P.V.

se interesează de Sucitulescu

Se pare că tratativele pentru achiziţionarea lui Jordache, vor fi duse la bun sfârşit, întrucât conducerea oboreană nu se opune transferării jucătorului.

Gruparea din „Splaiu" se interesează acum şi de posibilitatea unei a doua transferări, aceea a lui Sucitulescu, care după cum se ştie, a cerut rezilierea contractului său cu Unirea Tricolor.

ŞI TRICOLOR C.F.P.V.

Venus a căpătat acum în urmă, un concurent periculos în noul promovat divizionar Tricolor C. F. P. V. din Ploeşti.

Gruparea domnului inginer Haret, este dispusă să ofere suma cerută de oboreni.

GENOVA 93

deplasează la Bucureşti un lot de 15 jucători

Italienii fac mari preparative, pentru a preîntâmpina vre-un „duş rece"

Genova, 12. — „Il Lavoro", ziarul local, publică un lung reportaj în legătură cu deplasarea echipei Genova 93 la Bucureşti.

Din capul locului, ziarul arată că sarcina este foarte grea pentru echipa roş-albastră şi aminteşte de cele întâmplate lui A. S. Milan şi mai ales Ujpestului.

„Il Lavoro" subliniază în mod deosebit faptul că expediţia va cuprinde 20 de persoane, dintre care 15 jucători.

LOTUL JUCATORILOR GENOVEZI

Genova 93 va deplasa pe următorii jucători:

Portari: AGOSTINI RODOLFO şi BACIGALUPO MANLIS. Acesta din urmă este de trei ori internaţional.

Fundaşi: GENTA MARIO (de 4 ori internaţional), BORELLI MICHELE şi VIGNOLINI RENATO (de două ori internaţional).

Mijlocaşi: MORSELLI ARIGO (de 3 ori internaţional), VILLA CARLO, PERAZZOLO MARIA (de 12 ori internaţional), BIGOGNO GIUSEPPE (de 4 ori internaţional) şi ZIGLISLA EMANUELE (de 2 ori internaţional).

MORSELLI

Inaintaşi: SCARABELLO LUIGI (a participat la campionatul mondial şi turneul olimpic), BERTONI SERGIO (de 5 ori internaţional), MARCHIONESCHI ALFREDO, CATTANEO ANGELO şi ARCARI PIERO.

PREGATIRI SPECIALE

Ziarul genovez adaugă că măsura de a deplasa un număr mare de jucători este foarte bună; echipa se va alcătui pe teren, după ce se va examina condiţia fizică a jucătorilor şi mai ales după ce se va verifica anume cari din jucători au suportat călătoria cu mai mare uşurinţă.

Genova 93 face orice sacrificiu pentru a cuceri pentru footballul italian Cupa Europei Centrale.

FOOT-BALL

Sferturi de finală „C. E. C.“

„Etapa liniilor de atac“ a trecut în liniște

Linia de mijlocași a Ripensiei. „Vendetta genoveză“ și bomba turului

Cu excepția matchului de la București, primul tur al sferturilor de finală a trecut și de data aceasta în liniște, pentrucă au câștigat echipele, care jucau acasă.

Pentru noi, etapa de Duminică n'a produs decât o surpriză, rezultatul dela Praga dar și acesta îl privim ca atare, nu în măsura impusă de scorul astronomic.

Victoria prevăzută a lui Ferencvaros și împrejurările, cari au condus la înfrângerea Ambrozianei fac ca Duminica trecută să poată fi considerată totuși ca o zi liniștită.

ETAPA LINIILOR DE ATAC

Afirmația poate fi făcută cu toată siguranța pentrucă nu poate fi contrazisă.

La București, Torino, Genova dar mai ales la Praga, compartimentele ofensive au fost acelea, cari au dat caracteristica matchurilor și a zilei.

Douăzecișișapte de goaluri marcate numai în patru matchuri, reprezintă un argument decisiv pentru eficacitatea excepțională a înaintărilor echipelor rămase în cursă.

LINIA DE MIJLOCAȘI E UN COMPARTIMENT DE BAZA

La București, Ripensia a pierdut matchul, pe care nu-l putea câștiga — în forma de Duminică — deși peripețiile scorului par a desminți această imposibilitate.

Nu pentrucă forma arătată de campioana maghiară, într'adevăr mare, ar fi exclus din cercul de posibilități o nouă victorie românească, ci pentrucă echipa timișoreană nu putea câștiga din pricina alcătuirii sale.

Cele mai elementare noțiuni de tactică, impuneau la București un match ofensiv, în care Ripensia să marcheze cât mai multe goaluri, pentru a-și forma rezerva necesară la Budapesta.

Ori un asemenea joc, fără a prefera paradoxurile, nu incumbă liniei de atac cât compartimentului intermediar.

Cu cei doi halfi mărginași, pe care îi are azi, Ripensia nu poate emite pretenții de a putea juca rolul pe care îl merită în această competiție.

Desigur, timișorenii au marcat patru goaluri, cinci cu acela neacordat de d. Barlassina dar aceste cinci puncte nu au fost urmarea unor combinații organizate ci rezultatele fulgerătoare ale unor acțiuni sporadice.

VENDETTA GENOVEZA

Rapid a pierdut cu trei puncte diferență, reeditând prima serie a filmului cu Ujpest.

De data asta remontarea handicapului genovez, nu va fi în niciun caz tot atât de ușoară ca a celui pestan.

Genova 1893, nu are în rândurile sale internaționali de talia celor pestani, dar este o echipă omogenă și actualmente în formă.

Rapid poate ești din competiție pentrucă nu are experiența „echipelor italiene“ și diferența de trei puncte, este un handicap de data aceasta prea mare.

Cine știe însă, ce se mai poate întâmpla pe arena de la Giulești ; Rapid, pare a fi un adevărat specialist al celor trei puncte diferență.

In orice caz, footballul italian pare să se fi răzbunat pentru eliminarea lui Milano.

Dacă oamenii lui Auer și forma lui Petrică Rădulescu nu vor întrece omogenitatea echipei adverse, „vendentta genoveză“ va fi satisfăcută.

OBSCURUL KLADNO

Firește, că numele lui Kladno nu are nicio sonoritate în footballul continental și totuși echipa cehoslovacă a isbutit în fiecare ediție a competiției, performanțe meritorii.

Anul acesta, a eliminat pe H.A.S.K., după magnificul turneu la București al croaților și a rezistat Duminică lui Juventus, reușind să marcheze de două ori unei linii de fundași ca Foni-Rava.

Două puncte diferență pentru echipa bătrânului internațional Klotz, nu e un lucru imposibil de trecut și iată pentru ce nu socotim că Juventus s'a calificat sigur.

S. K. Kladno, a fost întotdeauna copilul liniștit al competiției, dar se pare că anul acesta s'a plictisit cu rolul de învins glorios și vrea s'o ia razna.

In orice caz, atenție Juventus.

„BOMBA ETAPEI“

Campionii Italiei au fost sdrobiți la Praga și Slavia a întrecut recordul de scor al competiției.

O linie de atac, care cuprindea doi interi de valoarea lui Meazza și Ferraris nu a putut da niciun goal iar apărarea, în care Olmi și Locatelli constituiau o garanție solidă a primit nu mai puțin de nouă.

Și totuși scorul înregistrat Luni, pe Stadionul Massaryk din Praga nu este totuși o surpriză de calibru neobicinuit.

Ambroziana a arătat încă din prima etapă, în matchurile cu Kispest, că nu deține o formă, care să-i dea speranță la un rol de primă mărime, iar la Praga matchul nu a decurs în mod normal.

Intr'adevăr, în repriza secundă au fost eliminați și Meazza și Ferraris și numai atunci scorul a început să amenințe proporții de dezastru.

Dealtfel, rezultatul dela pauză (2—0) este edificator.

Infrângerea arată însă un lucru, care e drept privește numai pe Ambroziana, dar e foarte interesant.

Fără cei doi motori echipa campioană este o formație oarecare și Meazza și Ferraris sunt jucători, cari se bucură de o excepțională dispensă de vârstă.

— n. g. s. —

Shooturi și bare

In cadrul *turneului de calificare al Cehoslovaciei, S. K. Liben și Bata S. K au terminat la egalitate: 2-2.*

*

In turneul de calificare al Jugoslaviei, Duminică s'au obținut următoarele rezultate:

Zimony: *Sparta-Slavia (Osijek) 6:0 (2:0).*

Kragujevac: *Radnicki-Gradjanski 0:0.*

Zagreb: *Slavia - Concordia 2:1 (0:0) mare surpriză!*

D. OCTAV LUCHIDE, secretarul general al F.R.F.A.-ului, sosește astăzi în Capitală, venind din Italia.

*

ALECU Andrei a demisionat din gruparea Unirea Tricolor.

*

RIPENSIA va pleca Vineri la Budapesta.

*

ARBITRUL matchului Rapid-Genova 93, d. Vogel (Cehoslovacia) a sosit în Capitală Sâmbătă dimineață. F. R.F.A. a delegat pe d. Victor Braida și Costel Rădulescu cu primirea arbitrului ceh.

După matchul cu Ferencvaros

Ripensiștii

își vor petrece concediul de o lună la Sovata

Timișoara, 12 (prin telefon). — *Imediat după matchul cu Ferencvaros, jucătorii Ripensiei vor obține concediile, absolut necesare.*

Conducerea localnicilor a decis ca toți să plece la Sovata, unde vor rămâne timp de o lună, adică până în preajma începerii campionatului.

Nu Bindea, ci Buerger

nu va juca la Budapesta

Internaționalul, bolnav, va fi înlocuit cu Iancu

Timișoara, 12 (prin telef.). —Știrea publicată de un ziar bucureștean după care Bindea nu va face deplasarea la Budapesta, nu corespunde adevărului.

Ripensia va opune Duminică Ferencvarosului echipa sa completă, din care, deci, nu va lipsi nici Bindea.

Totuși este problematică participarea unui jucător și acesta este Burger, fundașul care are încă dureri reumatice. După cum am fost informați, Burger urmează să fie înlocuit prin Iancu Asparuch, care a fost legitimat pentru Ripenisa.

Ripensia cedează jucători...

Pe Sepi îl dă U. D. R.-ului și pe Coracu, Sportului Studențesc

Timișoara, 12 (prin telef.). — Din cercuri ripensiste suntem informați că internaționalul Sepi Grațian va fi cedat grupării U. D. R., noua promovată în Divizia A.

Și este foarte probabil, ca și Coracu, un talentat înaintaș, să fie dat, însă unei alte grupări: Sportul Studențesc.

„Astra“ din Moreni,

campioana Ligii de Sud,

o demnă reprezentantă a soccerului prahovean

Pe două fronturi diferite, două grupări prahovene au reușit să culeagă isbânzi strălucite.

Tricolor C. F. P. V. a reușit să promoveze în divizia A., iar Astra din Moreni, să cucerească campionatul ligii de sud.

Mai jos, ne vom ocupa numai de isbânda morenarilor, cari după mulți ani au reușit să aducă Prahovei acest titlu pe care numai Tricolorul și Prahova au putut săl cucerească.

Titlul de campion al ligei de sud, Astra l-a cucerit invingând în finală pe „Venus“ din Constanța, o altă grupare meritoasă, care, ca și Astra, s'a calificat pentru finală, după o serie de victorii, destul de frumoase.

Actualii deținători ai titlului au o bogată activitate în campionatul districtual, local și existență de mai bine de 6 luni.

An de an, Astra a fost campioană în fiecare categorie, iar anul acesta a cucerit campionatul categoriei întâia, cu 25 puncte, față de 15 ale secundului clasificat și de 10 ale ultimului.

A marcat 64 goaluri și a primit unsprezece, iar ceiace îi caracterizează pe actualii campioni ai ligii de sud, e faptul că nu au fost învinși în nici una din disputele susținute în decursul activității din ultimii ani, fie oficială, fie amicală.

In matchurile amicale, jucate cu echipe redutabile, Juventus, C. A. O., Tricolor C. F. P. V., au reușit partide excepționale.

Micul orășel Moreni, are un public sportiv, destul de numeros, care la matchurile mari participă în număr considerabil.

La finala care a încununat Astra, cu titlul de campioană, promovând-o în divizia B, asistența s'a cifrat la 2000 persoane, dând o rețetă bună, recordul de participare fiind înregistrat însă, la matchul amical cu C. A. O., când s'au încasat peste 30 mii lei, partidă terminată la egalitate (2—2).

Finalista Venus din Constanța a primit ca barem pentru deplasare, suma de 10 mii lei, pe care abia o poate plăti un centru sportiv vechi.

In vederea unei comportări cât mai frumoase în divizia B, „Astra“ a făcut câteva interesante achiziții, consolidându-și echipa, care e antrenată de Pomacek, astfel că va avea de spus un cuvânt hotăritor în această competiție.

Ședința de aseară a comisiei districtuale

Comisiunea districtuală a ținut aseară ședință — pentru a rezolva chestiuni urgente.

S'a ratificat suspendarea pe 4 luni a jucătorului Iordăchescu Gh. (Pebe). Contestația introdusă de gruparea Șoimii, la matchul cu Dacia Traiană, se amână pentru o dată care se va fixa ulterior.

Se programează pentru Duminecă 17 crt. matchul dintre Dacia Traiană și Distribuția — restanța de 15 minute — pe arena Unirea Tricolor la ora 9.

Dacia Unirea a propus un match de juniori Brăila-București

Gruparea Dacia Unirea din Brăila a trimis o adresă districtului București, prin care solicită un match cu reprezentativa B de juniori a Capitalei, în București.

Cum însă districtul București e în vacanță, a declinat oferta brăilenilor.

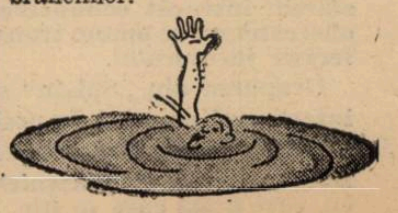

FOOT-BALL

F. C. Rapid nu va modifica echipa care a jucat Duminică la Genova

Feroviarii au sosit eri la Herculane „Cred că ne vom califica“ a declarat Auer

Herculane, 12 (prin telefon). — Expediția Rapidului a sosit astăzi în localitate, fiind cantonată imediat la un hotel.

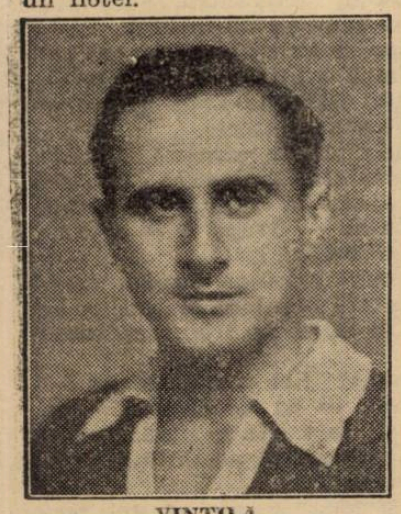

VINTILA

In general, jucătorii feroviari manifestă un viguros optimism și acesta bazat pe faptul că acum își cunosc adversarul și vor ști cum să lupte.

In legătură cu partida de Duminică, Auer a declarat următoarele :

VALOAREA INCONTESTABILA A GENOVEI

„Recunosc valoarea adversarului nostru.

Genova 93 este o echipă mare și cred că italienii sunt îndreptățiți să-și lege speranțele în ce privește cucerirea Cupei Europei Centrale.

„CRED CA NE VOM CALIFICA“

„Dar felul cum s'a comportat echipa noastră la Genova, isprava reușită de noi cu Ujpest, sprijinul cald pe care ni-l va da cu siguranță marele public bucureștean, mă îndeamnă să cred că putem câștiga la rândul nostru la o diferență suficientă ca să aducem culorile României în semi-finalele Cupei Europei Centrale.

„Nu vreau prin aceasta să nesocotesc nici una din dificultățile matchului cu Genova 93, care pratică footbalul cel mai potrivit cerințelor unui match de cupă.

NICI O MODIFICARE IN ECHIPA

„S'a spus că este posibil să se producă schimbări în formația noastră. Țin să dau cea mai formală desmintire. Actuala formație va fi menținută în întregime. In primul rând, pentru ce s'ar face schimbări ? Echipa a jucat foarte bine la Genova și cu mai puțin ghinion, putea pierde numai cu 1-0.

Apoi sunt împotriva schimbărilor și din alt motiv. F. C. Rapid și-a găsit carburația necesară în Cupa Europei Centrale. Jucătorii au sesizat necesitățile matchurilor din această probă și au adaptat însușirile la aceste cerințe și necesități. Ar fi deci fără sens orice schimbare.

SALUT ȘI RUGAMINTE SPORTIVILOR ROMANI

„Cu formația de Duminică și cu încurajarea caldă a publicului vom ști să aducem o victorie culorilor românești.

„Țin pe această cale ca — odată cu salutul pe care îl

AUER

adresez sportivilor români— să-i rog să primească pe Genova cu dragostea pe care ne-a arătat-o nouă publicul genovez“.

Samitier în locul lui Zamora

... dar ca antrenor, la O. G. C. Nice

O. G. C. Nice, gruparea franceză, care anul trecut a ieșit din anonimatul ligii secunde, prin angajarea lui Ricardo Zamora, ca jucător și antrenor, s'a despărțit acum de omul, ce i-a adus celebritatea.

O ALTA GLORIE SPANIOLA

In locul lui, gruparea a angajat o altă glorie a footballului spaniol, pe fostul centru înaintaș al echipei naționale José Samitier, care trebuia să fie antrenorul clubului, încă de anul trecut, și care s'a hotărît abia acum să părăsească sportul activ, pentru a deveni antrenor.

Celebrul Ricardo Zamora a refuzat să-și desvălue intențiile de viitor.

Promovarea Tricolorului C. F. P. V. în divizia A, asigură Ploeștilor un strălucit viitor sportiv

Ploești. — Anul acesta, grupările românești au trăit clipe de mare tensiune.

Turneul de calificare a provocat emoții și oboseli tuturor celor cari au luat parte la el.

Și mai ales, jucătorii au avut de îndurat cel mai mult, pentru că au fost supuși în plus unui mare efort, după ce disputaseră un campionat extrem de îndârjit.

Dintre toți cei cari au luptat, pentru un loc în prima divizie națională, merită să fie subliniată lupta dusă de campionii diviziei B, cari deși cu această titulatură aveau dreptul să promoveze direct, au mai fost supuși totuși tuturor corvezilor.

Gruparea ploeșteană Tricolor C.F.P.V., a fost prima grupare din divizia B, care a reușit să-și asigure promovarea.

Au obținut victorii peste victorii, arătând tuturor că merită să intre în primul plan al foot-ballului românesc.

Succesul repurtat de acest club, nu este decât un corolar al muncii depuse de conducătorii lui, pentru propășirea foot-ballului în orașul nostru.

D-nii ing. N. Cătuneanu, directorul C. F. P. V.-ului ; ing. Haret și Dem. Pollatos, merită felicitări pentru tenacitatea pe care au depus-o pentru propășirea clubului, în fruntea căruia se află.

Succesul obținut, îi răsplătește complect și răscumpără toate sacrificiile făcute.

Așteptăm cu încredere debutul echipei ploeștene în viitoarea divizie națională A și suntem convinși că, prin mijloacele care-i stau la dispoziție, clubul va contribui în cea mai mare măsură, la progresul sportului local, ajutând orașului nostru să devină cât mai curând posibil un centru foot-ballistic românesc, de cea mai ridicată valoare.

— M. Dodoi —

„Artă și... manieră“ de a-ți păstra jucătorii

Sau ce-și amintește „Football“ de „cazul“ Bogdan în legătură cu matchul Ujpest-Rapid

Sub titlul de mai sus, revista franceză „FOOTBALL“ publică o interesantă revenire în legătură cu „fuga“ lui Bogdan în Franța și partida făcută de feroviar în matchul cu Ujpest.

Dar să lăsăm pe francezi să vorbească... păstrând toate inexactitățile „nostime“, atât de caracteristice, publicațiilor de specialitate franceze.

„FUGA“ LUI BOGDAN

„Ne aducem aminte de fuga internaționalului român Bogdan în Franța.

După ce a fost în tratative cu Red Star, apoi cu Rennes, unde a făcut o excelentă impresie, în matchul de încercare, el a semnat în cele din urmă pentru Excelsior Roubaix, care luase și consimțământul clubului său Rapid din București.

Dar sub influența anumitor intervenții, federația română a refuzat transfertul și a suspendat pe studentul Bogdan.

CUPA MONDIALA ȘI MATCHUL CU UJPEST

A intervenit Cupa Mondială. Pentru a alinia cea mai bună formație, federația română a ridicat suspendarea jucătorului, îndrăgostit de călătorii.

Bogdan a fost unul din cei mai buni jucători în matchul contra Cubei și iată că azi, el se comportă din nou în vedetă, căci el este acela, care a marcat goalul victorios al Rapidului contra lui Ujpest, asigurând astfel calificarea clubului său în turul următor al Cupei Europei Centrale.

Excelsior n'ar fi făcut o afacere proastă dar suspendarea este o armă foarte utilă în anumite împrejurări.

UN COMENTAR DEASEMENEA UTIL

Noi înțelegem perfect subita simpatie și compasiune a francezilor pentru soarta „studentului“ Bogdan dar nu ne putem împiedica totuși să remarcăm că oricum „studentul“ Bogdan, nu a fost suspendat de F. R. F. A. și nu i s'a ridicat suspendarea pentru a juca în Cupa Mondială.

Pentru simplul motiv că era imposibil... de vreme ce nu era suspendat.

Interesantă paralelă, în orice caz, între „arta“ de a-ți păstra jucătorii și „maniera“ de a prezenta unele lucruri.

„Câteva“ din performanțele Genovei 93

De 9 ori campion al Italiei, de 9 ori finalist și de 5 ori al doilea...

Genova 93, echipa care ne va vizita și va evolua Duminică în Giulești, este unul din cele mai vechi cluburi din Italia.

Inființat în 1893 — astăzi are deci, 45 de ani — clubul Genova a cunoscut cele mai strălucite succese.

Mai ales în campionatul Italiei, din care și-a făcut un palmares extrem de bogat.

A cucerit titlul național de 9 ori : în 1898, 1899, 1900, 1902, 1903, 1904, 1915, 1923 și 1924.

De 9 ori a fost finalist: în 1901, 1905, 1906, 1909, 1912, 1913, 1914, 1920 și 1922.

In fine, în 1925, 1927, 1928, 1931 și 1932 s'a clasat al doilea în clasamentul primei ligi.

In Jugoslavia

S'a suprimat taxa pe spectacolele sportive

Belgrad, 12. — Conform unei ordonanțe date azi de guvernul jugoslav, taxa de 20%, cu care erau impuse reuniunile sportive, a fost suprimată.

Măsura luată de guvern a fost primită cu o vie satisfacție de toate cercurile sportive din Iugoslavia.

Bursa biletelor

Biletele cu preț redus, tribuna numerotată, peluza centrală și peluza populară, se găsesc de vânzare la Victoria Sport.

La tribuna centrală, reținerile se fac astfel, încât în câteva zile, nu vor mai rămâne locuri la dispoziție.

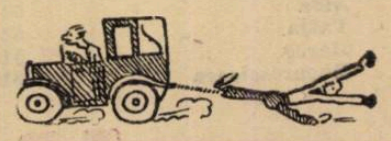

Floreasca

Publicarea greutăţilor

Ziua V-a Sâmbătă 16 Iulie 1938

Pr. PIPERA, 1200 metri, vânzare 17.000 lei

Etiquette, 60.000	56½
Fioreta, 50.000	54
Aida, 60.000	56½
azard, 60.000	58
Japca, 30.000	48½
Dumneaei, 40.000	51½
Bucurescioara, 60.000	56½
Weekend, 100.000	59
Tini, 80.000	52
Cărăbuş, 60.000	54½
Elada, 60.000	50½
Saturnus, 60.000	56½
Li, 80.000	52
Răscoala, 60.000	53
Băbuca, 60.000	49
Onuţa, 60.000	53
Meşteru Manole, 60.000	50½
Balsors, 60.000	59

Pr. GOUVERNEUR, 1300 metri Welter handicap — 18.000 lei

Bârnceni	62
Drapel	62
Mayar	61½
Tini	61½
Bondar	60
Marmara	57½
Naum	57
Răzor	56½
Sanda	56½
Băbuca	56
Hoţoaica	52
Baby	49½
Giurlan	48
Corina	46
Zori de Zi II	45

Pr. FĂGEŢEL, 1400 metri Vânzare — 18.000 lei

Amaranthe, 60.000	55
Aghiuţă, 60.000	54½
Geza, 60.000	57
Cin'te tine, 60.000	55
Goblin, 60.000	57
Medardus, 60.000	57
Neta, 60.000	53
Carmen, 80.000	58
Sfârlează, 80.000	52
Naum, 60.000	50½

Pr. MONROSE, 1400 metri Handicap — 18.000 lei

Răvaş	66
Marche en avant	65
Biribi	62½
Bairam	61½
Tuluţa	61½
Marius	61½
Weekend	59½
Parabola	58½
Sukoro	57
Favoritul meu	56½
Peldas	56
Boshko	56
Neta	53
Carmen	53
Aluna	51½
Aghiuţă	51
Vişina	51
Nelson	49½
Goblin	49
Li	49
Furtuna	48
Rastel	46½
Drapel	46
Maya	45½
Amaranthe	44½
Bondar	44
Cărăbuş	43½

Ziua VI-a Duminică 17 Iulie 1938

Pr. BUCUR, 1400 metri, vânzare 15.000 lei

Peldas, 30.000	58½
Ghiauroaica, 30.000	55
Luţa, 15.000	41
Rastel, 30.000	56½
Coţcar, 30.000	52½
Nataşa, 15.000	52
Acacia, 40.000	56
Corina, 30.000	44
Loti, 60.000	57
Sanda, 50.000	54
Cărăbuş, 30.000	56½
Ciurlan, 30.000	45½
Jane, 30.000	51
Saturnus, 40.000	61½
Băbuca, 40.000	51
Invers, 15.000	49½
Licurici, 30.000	56½
Spătar, 30.000	49½
Balsors, 30.000	58½
Lăncier	51
Dictator	46½
Jaf	45

Pr. TULCHEŞ, 1800 metri 25.000 lei

Afurisit	58½
G:za	61
Medardus	61
Boshko	61
Bairam	58½
Tuluţa	57
Magnat	55
Hop şi Eu	61
Menelik	63½
Luţa	62
Goldan	58½
Onuţa	57
Kasandra	57

Pr. RACHITOASA, 1800 metri Welter handicap — 18.000 lei

Boshko	68½
Onuţa	64½
Pock	64
Nelson	62½
Meşterul Manole	61
Ghiauroaica	58½
Cărăbuş	56
Gluma	54
Naum	54
Puişor	52
Spătar	52
Jessica	51
Fa	50½
Nataşa	48½
Accacia	48
Zori de Zi II	45

Pr. M. MARGHILOMAN, 1400 m. 40.000 lei

Marius	59
Furtuna	49½
Bairam	55½
Marche en avant	61
Mayar	49½
Glumeţ	55
Favoritul Meu	53
Weekend	54
Baba Novak	52½
Biribi	55½
Don Alberto	53
Obor	51
Răvaş	57
Sukoro	51½
Goldan	55½
Monette III	51½

Pr. TINTETTE, 1200 metri Welter handicap — 18.000 lei

Cocotte	64½
Ciocârlan	62
Ticu	61½
Bravo Mă	59
Becasse	58
Etiquette	55½
Olaf	54
Fioretta	53
Aida	52
Tatja	52
Harar	51½
Bucurescioara	51½

Pr. TEDDY, 1300 metri, mixtă 20.000 lei

Marius	64
Avanti, 20.000	54½
Furtuna	55½
Rastel, 20.000	52½
Neta, 40.000	54
Bairam	62
Tuluţa	58½
Mayar	55
Bondar	52½
Naum, 30.000	55
Weekend	60½
Sanda, 40.000	51
Tini	55½
Monette III	57
Bagdad, 20.000	48

TRAP
INSCRIERI

Sâmbătă 16 Iulie

V. Pr. GH. PILAT, 2200 metri Condiţie — 40.000 lei

2200 Peceora, Vivat, Isabela, Coconaş, Pock, Pacahantos, Talaz, Uţa, Colina, Katy Caid, Vointa.
2220 Gruia, Ideal, Viitor, Primrose, Edith, Prokator, Lucifer II.
2240 Valenţio, Antrag, Cupidon, Jean. Worthy, Kanada, Blondella, Nation.
2260 Pandur, Ben Hur, Haron, Margaret T., Pai, Champion, Havana, Gretelbub.
2280 Voraus, Naplopo, Opanka, Joppa Hannover.
2300 Trixie, Roland D.
2360 Gondolat II.

VI. Pr. SCHOMOROH, 2000 m. Handicap — 15.000 lei

2000 Pan Worthy.
2020 Lama, Mister, Luna II.
2060 Handicap.
2100 Oana
2120 Vestit, Aventurier, Vuet, Mura
2140 Spic
2160 Mura II, General Worthy, Sultan II
2180 Busuioc, Zgomot
2200 Eftin, Sonora.
2220 Champion jr.

VII. Pr. STOICENI, 1600 metri Grupa E — 16.500 lei

Pleava, Casatca, Pock, Centaur, Pacahantos, Isabela, Catinca, Brebenea, Talaz, Ducesa, Duda, Naverno, Curier, Iubita, Dolly Worthy, Bruma II, Champion jr., Guardian Girl, Coconaş.

VIII. Pr. SAPHIR, 1500 metri Condiţie — 16.500 lei

1520 Va-ta, Sorana, Diadia Lui, Hollo, Cavaler, Peter Gordon
1540 Tais, Geisha, Zenit, Arvuna, Beţiv, Elena, Ostaş, Extra, Domniţa Harry, Dor de Ducă
1560 Florita, Glonţ, Mohor, Nataşa, Ghimp, Adda Worthy
1580 Oborean, Dorka, Petruş
1600 Ezer Jo, Tutun
1640 Ghid, Josedale Margot

IX. Pr. SOROCA, 1600 metri Record — 24.000 lei

1600 Mein Liebling, Blondella, Prokator, Farao, Anny Worthy, Katy Caid
1620 Rosalinde, Naplopo, Edith, Valentio, Stuf, Jeanine Worthy, Quaramba, Sam Worthy, Voraus, Gretelbub, Hanibal II, Oszlany, Antrag, Citr. Gordon, Margaret T., Opanka, Champion.
1660 Havana, Roland D.
1680 Gondolat II
1700 Haron

Duminică 17 Iulie

VII. Pr. SILISTRA, 2000 metri Handicap — 15.000 lei

2000 Bebeca, Livada
2020 Spic, Izma, Makrele
2040 Mura II, Igor, Kalifa, General Worthy, Bunel, Elixir, Sultan II
2060 Zalud, Eggy, Domnica, Busuioc, Zgomot, Duda, Poeniţa, Nataşa, Durdulia, Pinkerton
2080 Eftin, Friederike, Peter Worthy, Dorka, Kamaa, Jeles II, Petruş, Fruntaş, Ezer Jo, Champion jr.
2100 Pacahantos, Bruma II, Sorvaneţ, Isabela
2120 Dolly Worthy, Guardian Girl, Wimsone Josedale
2140 Coconaş, Talaz, Naverno

VIII. Pr. SULINA, 2000 metri Handicap — 18.000 lei

2000 Dâmb, Extra
2020 Elena
2040 Ştrengar
2060 Dudu Gordon, Oborean
2080 Adda Worthy, Glonţ
2120 Ghimp
2140 Tutun, Petruş
2160 Vântişor
2180 Iubita
2200 Ghid

IX. Pr. SIGHIŞOARA, 1600 m. Condiţie — 19.500 lei

1600 Josedale Margot
1620 Rugina, Friederike, Isabela, Voev. Ţiganilor, Wodka, Curier
1640 Coconaş, Guard. Girl, Viziru, Pleava, Peceora, Centaur, Pacahantos, Torent, Kismet, Talaz, Colina, Naverno, Kitty Clair, Ieroşca II, Anny Worthy.
1660 Cupidon, Venezia, Edith, Prokator, Bonzo, Fama, Brebenea, Ducesa, Stuf, Viitor, Dorita Mea, Katy Caid, Sam Worthy
1680 Gruia, Jade, Mein Liebling, Primrose, Theodora, Ideal, Amsel, Ben Hur, Jean. Worthy
1700 Havana, Kanada, Quaramba.

Hipism

Azi la Băneasa Trap

Ultima reuniune, dintr'un şirag de succese

Odată cu consumarea reuniunii de astăzi, Hipodromul Băneasa-Trap îşi încheie prima parte de laborioasă activitate pe anul 1938.

Inceputa în prima zi a anului, activitatea Societăţii Hipice-Române a însemnat un lung şir de succese. Reuniune cu reuniune, un nou succes s'a adăogat la activul acestei serioase organizaţii. După o intensă activitate de 6 luni şi jumătate, Hipodromul Băneasa-Trap îşi închide porţile printr'o reuniune de mare interes.

Nu credem a fi departe de realitate spunând că această sistare de activitate se prezintă apoteotică. Făcând zi de zi eforturi mai mari, s'a ajuns la situaţia de astăzi, când cel mai modest gen de cursă — Grupa A — este alocată cu frumoasa sumă de 15.000 lei.

Dar, spre a sublinia mai mult valoarea acestor eforturi, vom spune că pentru această reuniune din mijloc de săptămână totalul alocaţiilor se ridică la frumoasa sumă de 162.000 lei.

Se poate pretinde mai mult? Noi credem că nu!

Desigur, publicul va aprecia — ca de obiceiu — la justă valoare aceste eforturi şi va asista în număr mare la această reuniune al cărui program se prezintă la înălţimea celor mai exigente gusturi.

Pe scurt, caracteristicile pregnante ale acestei reuniuni sunt conţinute în următoarele cuvinte: partanţi suficient de numeroşi, şanse bine echilibrate şi concurenţi de cea mai bună calitate în frunte cu campionul turfului, Haron, şi cu calul de mare valoare din Germania, Antrag.

La primul capitol al partanţilor numeroşi, este suficient spus că în cele 10 probe ce se vor alerga vor fi aliniaţi 75 concurenţi, ceeace înseamnă o excelentă medie de peste 7 partanţi de cursă.

In privinţa echilibrării şanselor, exemplul cel mai viu îl constituesc reprizele handicapului ODIN, caşi Premiile WOTAN, WINDOBONA şi BRUNHILDE.

In plus, atracţia acestei reuniuni va fi sporită de tentaţia pe care pariul austriac o exercită în totdeauna şi mai ales când promite să depăşească suma de 170.000 lei. Realizarea performanţei de a câştiga cu 20 lei mica avere de 170.000 lei va aduce o mare animaţie la ghişeele austriacului.

---

1. **PR. ALBERICH.** — Din rândurile celor 11 concurenţi ai acestei probe se desprind în mod categoric: Zenit, Cavaler şi Va-ta.

Deşi pensionara lui Drăgotescu este în mare progres, nu credem totuşi că se va putea găsi la sosire înaintea armăsarilor. Intre Zenit şi Cavaler cursa va fi strânsă, întrucât fiul lui Champion a dovedit în câteva rânduri că ştie să meargă. Cum însă într'o dispută strânsă elementul mai corect este avantajat, vom prefera pe Zenit.

Indicăm: **Zenit, Cavaler** şi Va-ta.

2. **Pr. SIEGFRIED.** — Pe Ştrengar, care în baza unor performanţe mai vechi ar avea mare şansă, îl vom neglija, cunoscută fiind neregularitatea lui.

In acest mod, cursa rămâne circumscrisă între Nataşa şi Petruş. In baza unei performanţe mai vechi ,când Nataşa a dispus la egal de pensionarul lui Borisiac, iapa Contesei Benckendorff ar avea primă şansă. Cum însă de atunci Petruş a mers din progres în progres, iar iapa a deziluzionat în ultima alergare disputată, vom acorda încrederea noastră fiului lui Pajtaş.

Indicăm: **Petruş**, Nataşa.

3. **Pr. LOHENGRIN.** — In acest handicap, Candriu, Geisha şi Arvuna par mai bine situaţi. Candriu şi Arvuna prezintă inconvenientul reintrării după o îndelungată absenţă, iar Geisha pe acela al neregularităţii, handicap de care are de suferit şi Candriu. Cum pensionarul lui Fischer merge frumos la antrenament şi fiind plasat în fruntea plutonului, va putea să-şi facă alergarea preferată, îi vom acorda preferinţele noastre, deşi vom face toate reticenţele. Arvuna, datorită corectitudinei, va putea să se găsească înaintea Geishei.

Indicăm: **Candriu**, Arvuna, Geisha.

4. **Pr. VINDOBONA.** Gruia, dacă va arăta valoarea maximă, ar trebui să câştige. Cum însă în ultimele alergări a mers cam slab, îi vom prefera pe Duda, care în plus e şi mai corectă.

In afară de cursă nu sunt nici Champion Jr. şi Peceora care însă nu par a mai deţine maximum de valoare.

Indicăm: **Duda**, Gruia.

5. **Pr. BRUNHILDE.** — Sorento dacă ar deţine valoarea maximă, ar trebui să dispună la egal de Peter Worthy şi Ghimp întrucât nici Zalud nici Busuioc nu deţin o valoare egală cu a acestora. Principala adversară a pensionarului d-lui T. Tassopol va fi Brebenea. Totuşi, la diferenţa de 80 m. în avantajul armăsarului, nu credem că va putea să-l bată.

Indicăm: **Sorrento**, Brebenea.

6. **Pr. WOTAN.** — Antrag, calul cu primă şansă în această alergare, prezintă inconvenientul faptului că reintră. Judecând la valori maxime, Haron nu ar putea să-i dea 40 m. precum nici Wodka n'ar trebui să-l poată bate la numai 60 m. Cum însă forma lui reprezintă actualmente un semn de întrebare, îl vom neglija.

Intre Haron şi Wodka, la interval de 100 m., calculul este favorabil iepei. Singurul lucru ce ne împiedică de a o indica drept o certă câştigătoare este notoria ei neregularitate. Totuşi, aservindu-ne calculului, o vom prefera lui Haron.

Indicăm: **Vodka, Haron.**

7. **Pr. KOZYR.** — La baza ultimei valori, când a mers 1,28,2, Pock ar fi o bună afacere în această alergare în care nici Blondella nu-i poate da 40 m., nici Naplopo 100 metri.

Făcând cuvenita rezervă asupra regularităţii fiului lui Adonis, îl vom prefera Blondellei, întrucât Uţa, calul cu şansa doua, reintră şi nu-i cunoaştem actuala formă.

Indicăm: **Pock**, Blondella.

8. **Pr. ODIN rep. I.** — Eggy, una dintre concurentele cu mare şansă, este extrem de neregulată şi, în plus, handicapată de alura rapidă a cursei. Intre Ninon, Jeles II şi Friederike, prima prezintă dezavantajul că reintră, iar Jeles II nu ne-a plăcut prea mult în ultima alergare disputată. In schimb, Friederike stă pe o ultimă cursă bună, fapt care ne determină s'o instalăm favorită.

Indicăm: **Friederike, Jeles** II, Ninon.

9. **Pr. ODIN rep. II.** — Zgomot, Vointa şi Stuf apar cu mari şanse la calcule. Primul dacă va repeta valoarea din ziua când s'a plasat al doilea după Winsome Josedale, ar trebui să dispună de Voinţa şi Stuf. Cum este plasat în fruntea plutonului şi va putea să-şi facă alergarea favorită, credem că va putea câştiga.

Indicăm: **Zgomot**, Voinţa, Stuf.

10. **Pr. WALHALA,** — Jarvis, Benito H.P. şi Makrele sunt caii cu primă şansă. Surul fiind în mare progres, dacă nu va greşi credem că va putea dispune de Jarvis, căreia îi dă 20 m., şi de Makrele la 100 m.

Indicăm: **Benito H. P.**, Jarvis, Makrele.

Indicaţiile noastre:

1. Zenit, Cavaler, Va-ta.
2. [illegible], Nataşa.
3. Candriu, Arvuna, Geisha.
4. Duda, Gruia.
5. Sorrento, Brebenea.
6. Wodka, Haron.
7. Pock, Blondella.
8. Friederike, Jeles II,
9. Zgomot, Vointa, Stuf. Ninon.
10. Benito H. P., Jarvis, Makrele.

Programul alergărilor

Ziua X-a, Miercuri 13 Iulie 1938
(Alergările încep la ora 15 precis)

I. Pr. ALBERICH — Grupa A — 1700 metri
Pr. I 10.000, Pr. II 2800, Pr. III 1500, Pr. IV 700 lei

Şt. Ionescu	Bantu	1700	*G. Ghinea*
C-sa E. Benckendorff	Peter Volo	1700	*N.Terehov*
N. Hodrescu	Primăvara	1700	*M. Pavlic*
L. Rousso	Luna II	1700	*I. Crotenco*
Grajd Biriuza	Pan Worthy	1700	*D-ra de Vas*
Gh. Iordănescu	Flăcău	1700	*F. Voronin*
D. Pavel.	Mârtoaga	1700	*G. Gram*
Grajdul Biriuza	Admiral W.	1700	*P. Borisiac*
D-na E. Ionescu.	Cavaler	1700	*N. Ionescu*
M. Abăluţă	Va-ta	1700	*Drăgotescu*
S. Cotonnenco	Zenit	1700	*Andreyevsky*

II. Pr. SIEGFRIED — Condiţie — 2100 metri
Pr. I 10.000, Pr. II 2800, Pr. III 1500, Pr. IV 700 lei

I. Brânzea	Elena	2100	*G. Ghinea*
Hergh. Ruşeţu	Ştrengar	2120	*Andreyevsky*
G. Adem	Hóllo	2140	*M. Pavlic*
C-sa E. Benckendorff	Nataşa	2160	*I. Matac*
D-na S. şi N. Iaroş	Petruş	2180	*P. Borisiac*

III. Pr. LOHENGRIN — Handicap — 1700 metri
Pr. I 1.000, Pr. II 2800, Pr. III 1500, Pr. IV 700 lei

D-na Sava O. Prager.	Lin	1700	*D. Barna*
Gh. Horvath	Desiş	1700	*G. Gram*
Grajdul Sterea	Candriu	1720	*E. Fischer*
P. Lazăr	Tais	1720	*I. Zabelin*
Hergh. Ruşeţu	Sorana	1740	*Podoleacov*
Grajdul Cemi	Geisha	1760	*Andreyevski*
D. V. Cristea	Diadia Lui	1760	*Dobrescu*
M. Pântecan	Harry Boy	1760	*G. Ghinea*
N. Velluda.	Beţiv	1780	*Crotenco*
Herghelia Trifeşti.	Extra	1780	*Tassopol.*
A. Iordănescu	Arvuna	1800	*G. Crainic*

IV. VINDOBONA. — Condiţie — 2100 metri
Pr. I 11.000, Pr. II 3000, Pr. III 1700, Pr IV 800 lei

Herghelia Rodica	Duda	2100	*I. Szabo*
D-na E. Ionescu	Champion jr.	2120	*G. Ghinea*
D-na A. Ionescu	Peceora	2160	*Dobrescu*
Herghelia Ruşeţu	Gruia	2180	*Andreyevsky*

V. Pr. BRUHNILDE — Record — 2100 metri
Pr. I 11.000, Pr. II 3000, Pr. III 1700, Pr. IV 800 lei

N. Stănciulescu	Ghimp	2120	*Slobozeneco*
D-ra M. Demetriade	Peter Worthy	2120	*Cristodorescu*
T. Tassopol	Sorrento	2120	*T. Tassopol*
A. Nasopol.	Busuioc	2120	*G. Ghinea*
Fl. Constantinescu	Zalud	2120	*D. Dobrescu*
M. Moţea	Brebenea	2200	*N. Gaidaev*

VI. Pr. WOTAN — Condiţie — 1700 metri
Pr. I 13.000, Pr. II 3600, Pr. III 2000, Pr. IV 900 lei

C-sa E. Benckendorff	Wodka	1740	*I. Matac*
T. Tassopol	Ben Hur	1760	*T. Tassopol*
Hergh. Redea-Alexeni	Primrose	1780	*T. Marcu*
G. Adem	Antrag	1800	*M. Pavlic*
Grajdul Cemi	Haron	1840	*Andreyevsky*

VII. Pr. KOZYR — Record — 2100 metri
Pr. I 12.000, Pr. II 3500, Pr. III 1800, Pr. IV 900 lei

N. Hodrescu	Uta	2100	*M. Pavlic*
D-na Pica Marinescu	Pock	2120	*E. Fischer*
B. Marcu	Blondella	2160	*T. Marcu*
Căp. C. Ionescu	Naplopo	2220	*D. Dobrescu*

VIII. Pr. ODIN — Handicap — 1700 metri — Repriza I-a
Pr. I 11.000, Pr. II 3000, Pr. III 1700, Pr. IV 800 lei

Herghelia Rodica	Mura	1700	*I. Szabo*
C. Păcureanu şi E. Hermelind	Igor	1700	*G. Gram*
G. Adem.	Eggy	1700	*M. Pavlic*
I. Bugulescu	Jeles II	1720	*N. Gaidaev*
Gh. Iordănescu	Friederike	1720	*G. Crainic*
Grajd. Petru-Sebastian	Fruntaş	1740	*P. Borisiac*
N. Stănciulescu	Legionar	1740	*Slobozenco*
L. Rousso	Du-te	1740	*I. Crotenco*
C-sa E. Benckendorff	Ninon	1760	*I. Matac*

VIII. Pr. ODIN — Handicap — 1700 metri — Repriza II-a
Pr. I 11.000, Pr. II 3000, Pr. III 1700, Pr. IV 800 lei

Gh. Niculescu	Zgomot	1700	*D. Dobrescu*
A. Niculescu	Vointa	1720	*N. Gaidaev*
N. Stănciulescu	Ciclop	1740	*Slobozenco*
Grajdul Greceni	Oswalda	1760	*M. Pavlic*
D. S. Dumitrescu	Sorvaneţ	1760	*PP. Borisiac*
A. Iordănescu	Torent	1780	*G. Crainic*
Căp. I. D-trescu	Kismet	1800	*T. Tassopol*
Herghelia Rodica	Stuf	1820	*I. Szabo*

IX. Pr. WALHALLA — Handicap — 2100 metri
Pr. I 10.000, Pr. II 2800, Pr. III 1500, Pr. IV 700 lei

Grajd. Biriuza	Handicap	2100	*P. Borisiac*
D-ra M. Demetriade	Livada	2120	*Cristodoresc.*
St. şi C. Filipescu	Makrele	2120	*Grünwald*
M. Abăluţă	Tava	2120	*Drăgostescu*
G. Iordănescu	Izma	2120	*G. Crainic*
E. Marcenko	Leu	2160	*Marcenco*
Gh. Gavrilescu.	Pinkerton	2160	*G. Gram*
Lt. I. Trifu	Bruma II	2180	*Komarniţky*
M. Pântecan	Jarvis	2200	*Gh. Ghinea*
D. Bărbânţa	Pacahantos	2200	*I. Crotenco*
N. Stănciulescu	Ieroşca II	2200	*Slobozenko*
C. Datcu	Benito H. P.	2200	*V. Vârlan*

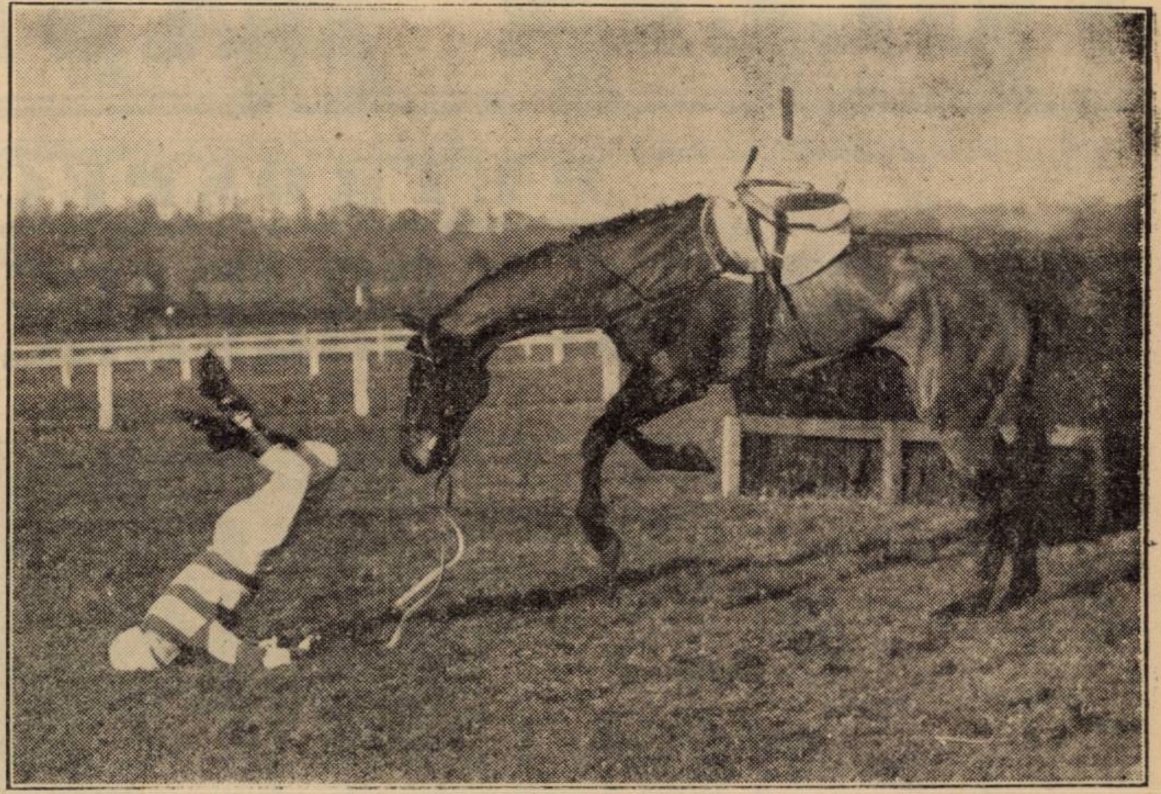

O CADERE IMPRESIONANTA PE HIPODROMUL DE LA NEWBARY

De peste hotare...

Germania

In ziua de 28 August se va disputa la Mariendorff clasicul premiu „MATADORENRENNAN" alocat cu frumoasa sumă de 40.000 mărci adică în lei 1.600.00.

Pentru această cursă care se fuge în 3 reprize şi clasamentul se stabileşte în urma comportărei din fiecare repriză, şi comportă distanţa de 1600 au fost înscrişi 19 concurenţi de cea mai bună clasă.

Prezenţa unor elemente de talia lui MUSCLETONE, Dama, Tara, de ,Sota — câştigătorul Premiului Americei ediţia 1938 — Probst, Xiphias şi Vitruv spune suficient în privinţa clasei concurenţilor.

Prezentăm lista înscrierilor:

Vitruv, 1609.
Herold, 1609.
Xiphias, 1629.
Probst, 1629.
Sturdy, 1629.
Calumet Butler 1629.
De Sota, 1629.
Twlight Song, 1629.
Earl 'Spencerial, 1629.
Tara, 1629.
Calumet, Epson, 1629.
Schnapps, 1629.
Joy Lincoln, 1629.
Jago Clyde, 1629.
Brivio, 1629.
Dama, 1629.
Prince John, 1629.
Calumet Bush, 1629.
Muscletone, 1649.

INFORMAŢIUNI

● **Alergările de astăzi de la Băneasa-Trap, încep la ora 15 precis.**

● *Astăzi se fac la Secretariatul S. N. I. C-ului retrageri pentru alergările de Sâmbătă 16 şi Duminică 17 Iulie crt., atât la galop cât şi la trap.*

● *PAN WORTHY a fost cumpărat de Grajdul Birinza dela d-na S. şi N. Iaros. Armăsarul va fugi chiar astăzi sub culorile Grajdului Birinza.*

● **Astăzi la Băneasa-Trap în premiul Alberich, Pan Worthy şi Admiral Worthy vor fugi cuplaţi la pariul mutual, Admiral Worthy purtând eşarfă verde.**

● *Astăzi la Băneasa-Trap, pariul ordinei va funcţiona în următoarele alergări : PREMIUL SIEGFRIED, PREMIUL VINDOBONA, PREMIUL BRUENHILDE, PREMIUL WOTAN şi PREMIUL KOZIR.*

● **La Băneasa-Trap, astăzi fiind ultima reuniune până în toamnă, dacă la pariul austriac nu va indica nimeni cei 7 câştigători ceruţi de regulamentul pariului, va fi socotit câştigător buletinul care va indica cei mai mulţi câştigători, limita inferioara fiind 5.**

● *In Premiul Lohengrin — cea de a 3-a alergare de astăzi dela Băneasa-Trap, iapa Tais va fugi pe numele d-nei Irène Garbault Krükorsky şi va purta culorile: cazac vertnil manşete şi tocă neagră.*

● La Pariul oraş din str. Matei Millo nr. 2 se primesc pariuri martingale şi simple.

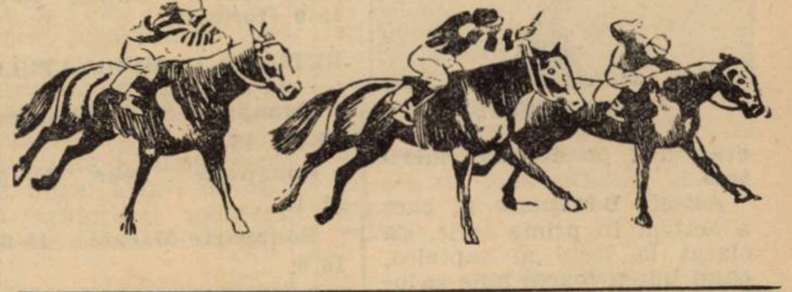

105.390 lei

este miza iniţială a pariului austriac de azi, dela Băneasa-Trap

● **PARIUL AUSTRIAC de astăzi dela Băneasa-Trap începe cu miza iniţială de 105.390 lei. La acest pariu vor conta obişnuitele 7 alergări începând cu alergarea 3-a Pr. Lohengrin, iar reprizele premiului ODIN vor conta drept o singură alergare, deci jucătorii putând indica oricare dintre câştigători.**

Cum animaţia va fi mare, este mai mult ca sigur că adăogându-se cote de 50% din mizele jucate, austriacul va ajunge în jurul sumei de 170.000 lei.

VOLLEY BASKET-BALL

RETROSPECȚIUNI

BONAPARTE, „GRUPAREA SPERANȚELOR"

Campionatul categoriei a doua de volley-ball, a fost câștigat cu multă autoritate, de tânăra echipă a clubului Bonaparte, care a dovedit a fi cea mai omogenă din categorie.

Intr'adevăr, pe lângă legătura care există — pe teren — între jucători, ei sunt uniți și în afară de un rar spirit de camaraderie, ceeace ne face să clasăm pe Bonaparte în rândul puținelor grupări, care dau dovadă de aceste calități.

Și desigur, acest spirit le-a ajutat enorm în lupta de cucerirea invidiatului titlu .

De remarcat, că Bonaparte nu a pierdut, în acest sezon, decât o singură partidă pe teren, dar și pentru aceasta, are scuze, căci era al treilea match oficial pe care îl susținea în aceiași zi.

Dar Bonaparte a activat cu succes și la basket-ball, unde a reușit să se claseze a treia în serie, performanță care îi asigură promovarea la categoria I-a care se va forma și care arată tot odată progresul care l'a făcut, căci trebue să ținem seamă că a intrat în luptă, fără nici un fel de pregătire și a reușit să ia înaintea unor echipe de o reală valoare.

La volley-ball femenin, comportarea a fost mai slabă. decât posibilitățile celor două echipe care au activat și aceasta se datorește în mare măsură, faptului că multe din jucătoare au lipsit la matchuri și astfel echipa suferea înfrângeri care nu

VLAD SISEȘTI

erau nici pe departe meritate.

Astfel, Bonaparte A, care a activat în prima serie, s'a clasat la locul al șaptelea, când putea foarte bine să ocupe locul al patrulea.

Acestea se pot vedea, din victoriile obținute asupra Metalosportului, când a jucat în formație complectă.

Aceiaș situație și la Bonaparte H, care s'a clasat a cincea, când locul pe care îl merita era cel secund, adică imediat după Hai Hai.

PALMARESUL DIN ACEST SEZON

Dăm mai jos, toate rezultatele obținute de echipele clubului Bonaparte în jocurile oficiale din cadrul acestui campionat.

Echipa de volley-bal „BONAPARTE"

VOLLEY-BALL CAT. II-a

In seria a doua a categoriei, Bonaparte s'a clasat primul cu 22 partide jucate, 20 câștigate și 2 pierdute (unul pe teren și al doilea la masa verde). A obținut următoarele rezultate :

TURUL CAMPIONATULUI

Bonaparte-Sp. Studențesc, 7-15; 15-11; 15-13.
Bonaparte - Pebe, 15 - 6 ; 15-12.
Bonaparte-Macabi, 15-17 ; 15-2; 15-11.
Bonaparte - E.F.A., 11-15 ; 15-8 ; 15-11.
Bonaparte - O.C.B., 15-3 ; 16-14.
Bonaparte - V.S.C., 15-10 ; 11-15; 15-12.
Bonaparte-Avânt. Sportiv, 15-12; 15-13.
Bonaparte-Luceafărul, 15-6; 15-5.
Bonaparte-Juventus, 15-0; 15-0 (forfait).
Bonaparte - A.C.T., 15-0 ; 15-0 (forfait).

RETURUL CAMPIONATULUI

Bonaparte-Sp. Studențesc, 15-12; 15-0.
Bonaparte - Pebe, 12-15 ; 11-15.
Bonaparte-Macabi, 15-6 ; 15-9.
Bonaparte - E.F.A., 15-10 ; 15-11.
Bonaparte-Vergu, 0-15; 0-15 (pierdut prin protest).
Bonaparte - O.C.B., 15-11 ; 15-13.
Bonaparte - V.S.C., 15-6 ; 15-4.
Bonaparte-Avânt. Sportiv, 15-0; 15-0 (forfait).
Bonaparte-Luceafărul, 15-4; 15-2.
Bonaparte-Juventus, 15-0; 15-0 (forfait).
Bonaparte - A.C.T., 15-0 ; 15-0.

BASKET-BALL CAT. II-a

In seria II-a a categoriei, s'a clasat a treia, din 10 echipe, cu 18 partide jucate, 14 câștigate și 4 pierdute ; în total 28 de puncte.

Rezultatele pe care le-a obținut, sunt următoarele :

TURUL CAMPIONATULUI

Bonaparte-C.F.R., 21-20.
Bonaparte-Juventus, 19-20.
Bonaparte-Energia, 10-14.
Bonaparte-O.C.B., 31-18.
Bonaparte-E.F.A., 14-8.
Bonaparte-Rahova, 2-0 (la masa verde).
Bonaparte-V.S.C., 20-12.
Bonaparte-Luceafărul, 56-0.
Bonaparte-Avânt. Sportiv, 2-0 (forfait).

RETURUL CAMPIONATULUI

Bonaparte-C.F.R., 24-55.
Bonaparte-Juventus, 10-15.
Bonaparte-Eregia, 34-33.
Bonaparte-O.C.B., 43-15.
Bonaparte-E.F.A., 23-19.
Bonaparte-Rahova, 28-12.
Bonaparte-V.S.C., 29-12.
Bonaparte - Luceafărul, 38-14.
Bonaparte-Avânt. Sportiv, 2-0 (forfait).

De remarcat, că a făcut cel mai mare scor al seriei cu Luceafărul (56-0).

VOLLEY-BALL FEMENIN

BONAPARTE A

La volley femenin, a activat, în seria I-a a campionatului și s'a clasat în locul șapte din nouă echipe, cu 16 partide jucate, 6 câștigate și 10 pierdute.

A obținut următoarele rezultate :

TURUL CAMPIONATULUI

Bonaparte A - Start-Club, 0-15; 0-15 (forfait).
Bonaparte A - Iureș-Club, 7-15; 5-15.
Bonaparte A-Aurora, 6-15; 15-13; 4-15.
Bonaparte A-Metalosport, 15-11; 15-17; 15-13.
Bonaparte A - Sp. Studențesc, 15-8; 5-15; 13-15.
Bonaparte A-Telefon-Club, 4-15; 10-15.
Bonaparte A-Farma-Club, 15-10; 15-2.
Bonaparte A - Vif. Dacia, 15-0; 15-0 (forfait).

RETURUL CAMPIONATULUI

Bonaparte A - Start-Club, 6-15; 9-15.
Bonaparte A - Jureș-Club, 9-15; 6-15.
Bonaparte A-Aurora, 4-15; 9-15.
Bonaparte A-Metalosport, 8-15; 15-11; 15-9.
Bonaparte A - Sp. Studențesc, 8-15; 11-15.
Bonaparte A-Telefon-Club, 7-15; 12-15.
Bonaparte A-Farma-Club, 15-6; 15-8.
Bonaparte A - Vif. Dacia, 15-14; 15-10.

BONAPARTE H

A activat în seria II-a a campionatului femenin și s'a clasat a cincea, din opt echipe, având 14 partide jucate, 6 câștigate și opt pierdute.

Rezultatele pe care le-a obținut, sunt următoarele :

TURUL CAMPIONATULUI

Bonaparte H - Hai Hai, 15-11; 11-15; 15-7 (cea mai strălucită victorie).
Bonaparte H-Start-Club B, 11-15; 14-15.
Bonaparte H-Iureș-Club B, 3-15; 8-15.
Bonaparte H-Telefon-Club B, 0-15; 0-15 (forfait).
Bonaparte H-Macabi, 15-13; 15-11.

RETURUL CAMPIONATULUI

Bonaparte H-Hai Hai, 9-15; 11-15.
Bonaparte H-Start-Club B, 10-15; 15-7; 7-15.
Bonaparte H-Iureș-Club B, 7-15; 7-15.
Bonaparte H-Telefon-Club B, 14-16; 8-16.
Bonaparte H-Macabi, 15-13; 9-15; 15-11.
Bonaparte H - Caraiman, 15-3; 15-12.
Bonaparte H-Vergu, 0-15 ; 0-15 (forfait).

DESPRE JUCATORI

Gruparea Bonaparte poate fi numită, fără rezervă, gruparea „speranțelor".

Intr'adevăr, găsim atât printre jucătoare cât și printre jucători, o serie de talente care vor deveni în curând „vedete" necontestate. In ce privește jucătorii care au activat în sezonul trecut, ținem să remarcăm la volley-ball, pe: Bebe Tipărescu, Puiu Gheorghiade, Vlad Ionescu-Sisești și Miron Ioanid.

La basket, numai pe Bebe Tipărescu.

Dintre jucătoarele ambelor echipe femenine, se detașează net: Nelly Tipărescu, Țully

D-ra ȚULI MARINESCU

Marinescu, Anny Agapie, Tica Tatovici, Lulu Miclescu și Geta Cristescu.

Ceilalți merită, la rându-le, suficiente laude, pentru felul în care s'au comportat.

Gh. Epuran

TENNIS

Turneul internațional de tennis dela Hamburg

Berlin, 12. — In cadrul turneului de tennis, care se desfășoară la Hamburg, azi s'au înregistrat următoarele rezultate:

SIMPLU DOMNI: Göpfert (Germ.) b. Dallós (Ung.) 6:8, 6:4, 6:3, 6:4;

Destremeau (Fr.) b. Spychala (Pol.) 1:6, 6:2, 8:2, 2:6, 6:1.

DUBLU DOAMNE: Tonolli, Sandomino (It.) b. Heine-Miller, Morphew 6:4, 6:2 (!!); Wolff, Kraus (Germ.) b. Somogyi, Körmoczy 1:6, 6:4, 6:4.

TURUL FRANȚEI

„BATRANII“ DEVIN PERICULOȘI

Etapa 5-a, prima etapă rapidă din anul acesta
Excelenta situație în clasament a „bătrânilor“
Leducq, Magne și Speicher. Gravul accident al francezului Marcaillou

Paris (prin avion). — *După 4 zile de ploaie și vânt iată în fine soarele în toată spendoarea lui.*

Etapa care a pornit dela Royau și s'a terminat la Bordeaux 198 km., a însemnat a doua dramă pentru echipa franceză.

MARCAILLOU

Intr'un sat, șoseaua se îngustează; strecurându-se printre casele pescărești, de pe malul golfului Biscaya.

O mașină stopează brusc.

In spatele ei Marcaillou, nu mai are timp să frâneze, virează instinctiv la dreapta și se proptește într'un zid.

Sângele îi țâșnește din ureche și de sub caschetă.

Jaminet stopează, și-i ajută să se ridice.

Macraillou, zângerând, se ridică însă cu greu.

După eforturi disperate, ajutat de Jaminet, ajung plutonul.

MAGNE SE OCUPA DE ELEVUL SAU

Magne încetinește alura și trece în coada plutonului unde se bălăbănea, clamând, Sylvaire Marcaillou.

Ii vorbește îndelung îl încurajează, apoi trece iar în fruntea plutonului la punctul său de observație.

CU 37 PE ORA

Plecați iute, alergătorii continuă în aceiaș alură.

Media cu care se fuge se apropie de 40 pe oră. De altfel iuțeala mijlocie generală este finalmente de 37 km.

DEMARAJE, DEMARAJE

La 62 km. dela plecare, (la Petit Niort) Lesner câștigă un premiu la sprint și continuă goana...

După 10 km. totul reintră în normal.

E rândul lui Frechaut și Malet să evadeze, dar Bergamaschi îi prinde.

La Saint-Aubin Blaye (73 km.) plutonul se regrupează. Singur Marcaillou e întârziat. Suferă grozav și numai grație unei voințe extraordinare continuă.

La Mirabeau, Gianello fură câteva zeci de metri și continuă să fugă.

Rând pe rând, Bergamaschi, Martano, Naisse, Jaminet, Lesueur, Tanneveau, M. Clemens, Trogi-Nello, îl prind.

Acest grup, gonește vârtos, însă la km. 90, totul reintră în... monotonie, plutonul refăcându-se.

La Cons, Marcaillou are 6 m. 45 sec. întârziere.

4 OAMENI EVADEAZA

La Bourech, 4 inși au evadat: Frechaut, Introzzi, Passat și Knuti, care au 32 secunde asupra unui pluton de 15 unități condus de Vervaecke, Leducq, Lowie. Grosul plutonului este la 45 secunde.

O ALTA EVADARE

La Carbon-Blanc (128 km.) Frechaut (de prin partea locului) se „cară' secondat de Passat. Fug ca disperații, la maximum, dar sunt ajunși îndată de Knuti. Introzzi și Cosson.

Fugarii au 45 secunde față de pluton. Câțiva kilometri mai încolo, au 1 minut. Lui Cosson îi sare lanțul și e înghițit de pluton.

ȘI UNA A LUI LEDUCQ

In pluton, Leducq, încearcă o evadare urmat de Yvon Marie, Alzine, Berrendero și Wengler. Mai încolo Vervaecke, Tanneveau, P. Clemens, Neuens, Lessuer și Grimbert, ajung grupul lui Dédé (Leducq), căruia i se adaogă, după scurt timp, încă 4 oameni: Vicini, Speicher, Lowie și M. Clemens

REGRUPARE GENERALA LA 20 KM. DE BORDEAUX

La km. 161 cei 4 din față au 32 sec. asupra grupului condus de Leducq și 45 sec. asupra grosului care vine val-vârtej.

La Laugoiran, 20 km. de Bordeaux, se produce o regrupare generală și apoi încep o serie de sprinturi fără ărezultat pentru ca la sprint să învingă „locomotiva" belgiană, Eloi Meulenbeurg.

CLASAMENTUL GENERAL DUPA 5 ETAPE

1. MAJERUS, 33 o. 41'' 56;
2. Leducq, 33 o. 42' 48'';
3. Magne, 33 o. 42' 56''; Mathias Clemens, același timp.
5. Speicher, 33 o. 43' -4''; Wengler ; Lowie, același timp.
8. Goasmat, 33 o. 43' 28'';
9. Cosson, 33 o. 43' 33'';
10. Weckerling, 33 o. 43' 44'';
11. Vervaecke, 33 o. 44' 31'';
12. Goutoreb, 33 o. 45' 53'';
13. Disseaux, 33o. 46' 36''; Vicini același timp;
15. Tanneveau, 33 o. 46' 40'';
16. Meulenberg, 33 o. 47' 22'';
17. Mallet, 33 o. 47' 44''.

INTARZIEREA LOR FAȚA DE LEADER LA ROYAN

Majerus	0 s.
Weckerling	32 s.
Leducq	52 s.
Goasmat	1 m.
Magne	1 m.
M. Clemens	1 m.
Speicher	1 m. 18 s.
Wengler	1 m. 18 s.
Lowie	1 m. 18 s.
Cosson	1 m. 37 s.
Vervaecke	2 m. 35 s.
Goutorbe	3 m. 37 s.
Disseaux	4 m. 40 s.
Vicini	4 m. 40 s.

La semi-etapă...
Cunoscutul Biscot îndeamnă concurenții la alimentare și... bună dispoziție

Tot despre „Cursa Munților”

Discuțiuni technice, cu prilejul unei alergări experimentale

Am vorbit eri, de „Cursa Munților“, — care din punct de vedere tehnic, a eșuat din cauzele specificate în reportajul trecut.

Căldură ca la tropice și un vânt puternic, fierbinte, ca un simun, atât la ducere cât și la înapoere, s'au opus realizărei mediei impuse, provocând abandonuri numeroase.

Deasemenea am insistat asupra plecării târzii care și-a avut partea ei de contribuție, în ce privește latura technică a alergării.

CATEVA CONCLUZII

Considerăm că nu-i lipsit de interes, să repetăm concluziile pe care le-am tras, eri, sumar, amplificându le azi.

Și anume.

O cursă cu traseu muntos, pe ruta București-Predeal-București, nu e nimerit să se alerge în luna Iulie, din cauza căldurii excesive. Și, este cert, că dacă ziua lui cuptor de Duminică, n'ar fi deținut recordul în ascensiunea mercurului în tubul termometric, altul ar fi fost aspectul cursei și altul rezultatul.

Totuși, un fapt rămâne bine stabilit în urma acestei curse experimentale: „Cursa munților“, disputată pe o vreme mai puțin caniculară, este o probă de toată frumusețea și, să nu surprindă, nu prea grea.

Dar pentru asta, e nevoe ca vântul să se astâmpere sau să nu fie prea furios, — căci altfel, media de 32-33 km., va rămâne tot o cifră inaccesibila.

Insă cum cu intemperiile nu se poate încheia nici un fel de pact, punctul acesta e trecut la dosar.

REPAUS SCURT SAU... LUNG?

Stărue încă, în culisele pedalei, discuții aprinse pe chestia repausului dela Predeal, care a fost punctul nevralgic al probei și căruia i se datorește în bună măsură, procentul ridicat de abandonuri.

Căci, dacă lucrurile s'ar fi petrecut așa cum suna regulamentul cursei, în prima instanță, adică să se dea plecarea la 6 dim., cu totul alta ar fi fost înfățișarea cursei.

Dar cineva din forul de specialitate, a găsit de cuviință că repausul de două ore dela Predeal, ar anchiloza.

Or, ne permitem să-i contrazicem. Odihna de 2 ore sau chiar 3, propusă, n'ar fi făcut decât să refacă cicliștii.

Faptul îl știu foarte bine toți cei care au făcut drumuri lungi.

Și apoi, reducându-se repausul la 30 de minute, fatal, ora plecării a fost amânată

CUM AR FI DECURS ALERGAREA DACA...

Presupunând că plecarea s'ar fi dat la ora 6, — către 9 când căldura ar fi început să se întreacă cu gluma, băeții s'ar fi aflat la Câmpina, ba chiar prin Breaza, startul matinal permițând o goană mai susținută.

Astfel fiind, Predealul ar fi fost atins la ora 10 și 30.

O oră la care, pe valea Prahovei, încă nu poate fi prea cald.

La Predeal, s'ar fi stat 2 ore (dece nu trei) până ce zăpușeala s'ar fi astâmpărat și la București s'ar fi sosit după 6.

In acest caz este sigur, băeții complet odihniți la Predeal, ar fi realizat un „retour“ admirabil și media de 30 km. pe oră, pentru toți cei 300 km. ai cursei, ar fi fost confortabil depășită.

Dar...

ORICE RAU SPRE BINE

Sau mai bine spus, orice experiență în slujba viitorului.

Nu învinuim.

Ci criticăm la justa valoare a faptelor, așa cum înaintea cursei i-am acordat o atenție deosebită organizării acestei probe, susținând-o, cu multă convingere în valoarea și frumusețea ei.

In baza acestui fapt, credem că ne putem însuși dreptul de a o discuta „la rece“ sub toate fațetele și din toate unghiurile de vedere.

Așa cum o facem.

Astfel fiind și ca o încheere asupra acestui capitol, se cuvine totuși, subliniat efortul forului de specialitate precum și faptul că alergarea dela Predeal, a însemnat o experiență plină de învățăminte, ea perfecționându-se, dela an la an.

BAEȚII: 5

Aceasta este cifra elementelor care au știut să îndure toate greutățile cursei, sfârșind-o.

E un fapt demn de laudă, chiar dacă Duminică seara la șosea, erau complet epuizați.

Au dovedit multă voință și ce este mai important, 4 din cei 5 sunt tineri între 19—23 ani.

Ii puteți vedea în clișeul alăturat.

Mai rămâne însă un punct de primă valoare: odihnă, hrană bună și somn mult, pentru a evita declinul de formă atât de firesc, după o cursă lungă, dacă nu se face pauza imperios necesară.

Cursele viitoare ne vor edifica asupra condiției celor patru speranțe atât de inimoase, acum trei.

Sperăm să nu regreseze.

EMIL IENCEC

ATLETISM

Sezonul atletic american a atins punctul culminant

Reapariţia lui Archie Williams. Rezultatele formidabile dela Princetown şi isprăvile senzaţionale ale juniorilor americani

New-York, 8 (corespondenţă particulară).

Sezonul atletic american şi-a atins se pare apogeul, prin desfăşurarea faimosului concurs organizat de Universitatea din Princenton, concurs cu tradiţie şi care strânge în fiecare an elita atletismului din Statele Unite şi prin anualele campionate ale Americei, a căror importanţă desigur nu poate fi contestată.

Peste douăzeci de mii de spectatori au urmărit desfăşurarea acestui concurs care în asamblu a dat rezultate formidabile, dovedind marea formă a atleţilor din noul continent.

UN RECORD MONDIAL

Un record mondial s'a înregistrat pe trei sferturi de milă (1206, 86 m.) probă în care tânărul Wayne Rideant din Texas a câştigat în timpul record de 3 m. 00 s. 3. (Vechiul record belgianul Mastert 3 m. 0 s. 4).

O NOUA VICTORIE A LUI CUNNINGHAM

Pe o milă, s'au întâlnit veşnicii rivali, San Romani şi Cunningham; ultimul a triumfat în timpul excelent de 4 m. 7 s. 4 cu şapte metri înaintea lui San Romani şi cu douăzeci de metri înaintea lui Mastert.

Jumătatea de millă a revenit lui Charlie Beetham în timpul de 1 m. 52 s. 6 care la luptă mare a învins pe Borek din New-York (1 m. 53 s.).

Pe două mille, Ray Sears bine cunoscutul fondist al Universităţii Butler a câştigat în 9 m. 16 s. 4. (In această probă a abandonat după trei tururi).

MEADOWS ŞI WARMERDAM 4 m. 41 LA PRAJINA

La săritura cu prăjina, s'au obţinut rezultate excelente, Meadows şi Warmerdam au trecut 4 m. 41, Harding 4 m. 27, Ross şi Patterson 4 m. 11.

O LUPTA DRAMATICA LA 100 YARDZI

Cursa de sprint a zilei a ocazionat o luptă de toată frumuseţea iar victoria nu a putut fi hotărâtă decât cu ajutorul aparatului de cinematografiat. Negrul Mozel Ellebree a fost primul în 9 s. 7, înaintea lui Talley Jahnsson şi Greer.

Mac Robinson a câştigat 220 yardzi în 21 s. 3, înaintea lui Mallot şi Jack Emighs.

A REAPARUT WILLIAMS

Archie Williams şi-a făcut reapariţia după un an de pauză, câştigând 440 yardzi în 47 s. 5.

FRED WOLCOTT DE DOUA ORI INVINGATOR

Fred Wilcott din Texas, a câştigat 120 qardzi garduri în excelentul timp de 14 s. 1 şi 220 yardzi în 23 s. 3.

ŞASE SARITORI PESTE 2 METRI!

Lă săritura în înălţime rezultatele au fost mai bune decât se aşteptau.

Gruter şi Albritton au trecut 2 m. 05 cm. iar Thurber-Burke-Allen şi Thompson au atins 2 m. 01.

CINCI ATLEŢI AU DEPAŞIT 7 m. 50 LA LUNGIME!

La săritura în lungime Laceffield a câştigat 7 m. 65, Watson 7 m. 60, Ch. Walker 7 m. 56; Atchison 7 m. 53, Nutting 7 m. 53, Manuel 7 m. 48.

NEGRII SE REMARCA LA ARUNCARI

La aruncarea greutăţei, din primii şase clasaţi, patru sunt studenţi negri: Hankey din Kansas a aruncat 17 m. 76, Ryan 15 m. 68, Watson 15 m. 63, Stiode 15 m. 46, Anderson 15 m. 38, Williams 15 m. 35.

La aruncarea discului, un nume nou Zagar, 49 m. 46; Griben 47 m. 30; Faymondswille 47 m. 27 şi Watson 46 m. 44.

In sfârşit, la suliţă, Bukmanie 65 m. 74, Larrey Bell 63 m. 40, Graham 62 m. 59.

JUNIORII AMERICANI SUNT FORMIDABILI

La Buffalo, pe o vreme puţin prielnică, ploaie şi vânt, s'au desfăşurat campionatele de juniori ale Statelor Unite.

Iată rezultatele complecte ale acestor campionate, care vin să dovedească rezervele formidabile ale atletismului american.

100 m.: Jeffrey 10 s. 7; 200 m.: Farron 21 s. 8; 400 m.: Baleyat 49 s. 4; 800 m.: Borican 1 m. 56 s. 3; 1500 m: Davis 3 m. 58 s. 1; 5000 m.: Chamos 15 m. 53 s.; 10 km.: Baughin 33 m. 8 s. 4; 110 m. garduri: Sumer 14 s. 9; 400 m. garduri: Bradley 53 s. 8; 3000 m. steeple: Degeorge 9 m. 50 s.; greutate: Lilburn 14 m. 92; ciocan: Mc. Langhry 46 m. 28; suliţă: Foodrick 60 m. 56; disc: Harris 46 m. 51; înălţime: Lacava 1 m. 91; lungime: Robinson 7 m. 37; prăjină: Baylard 4 m. 17; triplu salt: Carton 14 m. 01.

REZULTATE EXCELENTE LA MINNEAPOLIS

Campionatele lui National Collegiale Association, au dat câteva rezultate care merită să fie semnalate.

Mallot, a câştigat 440 yardzi în 46 s. 8, iar Miller, a fost al doilea în 46 s. 9.

Woodruff a câştigat 880 yardzi, în 1 m. 51 s. 3.

PRIMA ECHIPA AMERICANA IN DRUM SPRE EUROPA

Prima echipă de 8 atleţi, a părăsit America cu vaporul Europa şi va ajunge la Stockholm la 15 Iulie.

La 20 Iulie, echipa pentru Anglia, compusă din zece atleţi, va ajunge la Londra la 23 Iulie.

Grosul echipei, compus din 22 atleţi, se va îmbarca pe vaporul Europa şi se va îndrepta direct spre Hamburg, iar de acolo, la Berlin, unde cele trei echipe se vor întâlni în vederea matchului Statele Unite-Germania.

Atleţii germani au fost net superiori celor polonezi

Konigsberg, 12. — Matchul internaţional de atletism între atleţii germani şi cei polonezi, s'a terminat cu următoarele rezultate:

100 m.: Zaslona (P) 10 s. 6; Borchmyer (G) 10 s. 6; Graener (G) 10 s. 7; 800 m.: Harbig (G) 1 m. 51 s. 6; Gassowski (P) 1 m. 52 s 6; Eichberger (G) 1 m. 53 s 5000 m.: Syring (G) 14 m. 41 s. 4; Naji (P) 14 m. 46 s. 5; Elberhardt (G) 14 m. 48 s. 8; 400 m. garduri: Darr (G) 54 s. 7; Mayr (G) 55 s. 5; Masewski (P) 56 s. 5. 4×100 m.: Germania 41 s. 7; Polonia 42 s. prăjină: Morenczyk (P.) 4 m. Hartmann (G) 3 m. 90; Haunswickei (G) 3 m. 80; Triplu salt: Kostracek (G) 14 m. 59; Hoffmann (P) 14 m. 25; Luchaus (P) 14 m. 18; D.sc: Schroeder (G) 46 m. 81; Hilbrecht (G) 44 m. 52; Gieruto (P) 43 m. 46; Ciocan: Storch (G) 54 m. 83; Lutz (G) 52 m. 49; Kardas (P) 45 m. 04.

Programul matchului Polonia-România a fost întocmit

Comisia tehnică a federaţiei de atletism a stabilit în felul următor programul matchului Polonia - România, care se va desfăşura Sâmbătă 30 şi Duminică 31 Iulie, la Cernăuţi.

Sâmbătă 30 Iulie:

100 m. plat; prăjină; greutate; 5.000 m. lungime; 800 m.

Duminică 31 Iulie:

110 m. garduri; înălţime; 400 m. plat; disc; 1.500 m. triplu salt; suliţă; 4×100 m. ştafetă.

S'a fixat programul concursurilor dela Cluj

In şedinţa de eri a federaţiei de atletism s'a fixat programul cu ordinea probelor, la concursul de Duminică dela Cluj:

Ora 16: Plecarea la marathon.

Ora 16,10: 4×100 m. serii

Ora 16,20: 10 km. marş, plecare.

Ora 16,30: O pdobă pentru juniori.

Ora 16,40: 10 km. marş, sosire.

Ora 16,50: 4×100 m. finală.

Ora 17,10: Inălţime, seniori.

Ora 17,25: O probă de juniori.

Ora 17,40: 4×400 m. serii

Ora 17,50: Săritura cu prăjina.

18,10: 800 metri.

18,25: Proba de seniori.

Ora 18,40: 4×400 m. finală.

Ora 18,50: Proba de juniori

Ora 19: Sosirea la marathon.

Primele înscrieri, în vederea campionatelor naţionale dela Cluj

Cluj, 12 (prin telefon). — Atletismul clujean va trăi Duminică din nou o zi mare.

Campionatele naţionale de ştafetă şi marathonul naţional, iată cele două mari evenimente care se vor desfăşura Duminică la Cluj.

In vederea unei cât mai depline reuşite, liga de atletism Şomeş, face intense pregătiri.

Campionatul de stafete şi celelalte probe se vor desfăşura pe minunatul stadion al Şoimilor care a fost pus la punct până în cele mai mici amănunte.

Marathonul naţional, care se aleargă pentru prima dată în capitala Ardealului, suscită un deosebit interes.

S'au luat toate măsurile pentru ca cea mai grea probă atletică, să se desfăşoare în cele mai bune condiţiuni.

A fost ales traseul care cuprinde şosea asfaltată, iar serviciul de ordine, se va asigura cu concursul legiunii de jandarmi.

PRIMELE INSCRIERI

Până eri s'au primit următoarele înscrieri la Federaţia Română de atletism.

CLUBUL ATLETIC CLUJ

4×100 m.: Dejenariu-Covaci-Fosto-Tamas.

4×400: Dejenariu - Covaci-Weinrich-Nemeţz.

CLUBUL STADIU ROMAN

4×100 m.: Iordache-Budei-Nemeş-Crăciun.

4×400 m.: Iordache-Ahmed-Nemeş-Budei.

CLUBUL VIFORUL-DACIA

4×100 m.: Lazar-Lupan-Hasfalvi-Gianolu-(Ghiţescu).

4×400 m.: Lazar-Romaşcanu-Popescu-Serbacov.

VENUS

4×100 m.: Ionescu St.-Hidioşanu-Ludu-Cristea.

4×400 m.: Măruntu-Ohanian-Şinu-Ludu.

Urmează ca astăzi să se primească înscrierile cluburilor:

S. S. G. din Braşov, Electrica din Timişoara, Esta Sun din Oradia Mare.

Programul de Duminică va fi complectat cu următoarele probe:

110 m. garduri: Maesciuk-Krupka-Negru-Herold-Banffy.

Inălţime: Stoichiţescu, Bekel-Kreisel, Bran, Hasfalvi, Leskai, Alexandrescu.

Sărituri cu prăjina: dr. Biro, Banffy, Sollossy, Jekel şi eventual Eilhardt.

10 km. marş: Firea, Renner, Sillaghi, Barbu şi Ignuţa.

800 m.: Lăpuşan, Kiss, Ahmed, Hidea, Brenndorfer şi Fischer.

Atleţii clubului Venus, cantonaţi la Predeal

Conducerea clubului Venus, a luat fericita iniţiativă de a cantona echipa de atletism a clubului, la Predeal, timp de o lună de zile.

D. C. Leoveanu conducătorul secţiunii, s'a deplasat la Predeal, spre a pune la punct organizarea acestei minunate tabere, care va funcţiona începând de Luni 18 Iulie şi va dura până la 14 August.

In acest răstimp, atleţii clubului vor urma un antrenament metodic sub supravegherea d-lui Mathias şi a antrenorului Sthurk.

In programul taberei, figurează şi un match cu juniorii Braşovului.

Anglia a învins Norvegia

Londra, 12. — Matchul atletic Anglia-Norvegia, desfăşurat pe sstadionul dela White-City, a dat următoarele rezultate:

800 m.: Hoel (N.) 1 m. 54 s. 9. 5000 m.: Carstaire (A.) 14 m. 58 s. 4; 110 m. garduri; Finlay (a) 15 s.; greutate; Thoresen (N) 14 m. 99. prăjină: Kaas (N) 3 m. 68; 100 m.: Page (A) 10 s. 7; 400 m: Brown (A) 49 s. 2; 1500 m.: Wooderson (A) 3 m. 58 s.; disc: Soerlie (N) 48 m. 31; înălţime: Stal (N) 1 m. 85; suliţă: Sunde (N) 61 m. 69; lungime: Breach (A) 7 m. 34; Anglia 72 pt.; Norvegia 67.

Atleţii americani sunt în formă

TOKIO, 12. — Cu ocazia unui meeting desfăşurat la Koshieu Malda, a trecut 4 m. 25 al prăjină iar Taniguchi a câştigat 100 m. în 10 s. 4 şi 200 m. în 21 s. 2.

PAGINA BOXULUI

SUSPENDAREA D-LUI AURELIU

Cum vede d. Mazzia diferendul între F. R. Box și F. I. B. A.

Greșala „tendențioasă" a ungurilor!

Am avut ocazia să-l văd la Roma pe d. Euardo Mazzia, secretarul general al federației italiene, și să aflu chiar dela d-sa, despre suspendarea d-lui Const. Aureliu, pe care F. I. B. A. a dictat-o, pentru presupusa greșeală ce d-sa ar fi făcut-o în matchul Banat-Ungaria B. disputat în Martie la Timișoara.

Dela vicepreședintele F. I. B. A., am aflat că d. Aureliu a fost suspendat numai pe temeiul plângerii federației ungare de box și pe declarațiile judecătorilor unguri, d-nii Kreizner și Eizner.

Amintindu-i d-lui Mazzia că nu poate fi condamnat cineva, până nu este și el ascultat în apărare, secretarul general al Federației pugiliste italiene a ripostat că... greșeala este prea flagrantă și probele aduse sunt revelatorii...

*

La Timișoara, în ziua de 4 Martie a. c., s'a desfășurat un match amical între reprezentativa amatoare a Banatului și reprezentativa Ungaria B.

Rezultatul întâlnirii a fost dezastruos pentru culorile maghiare, Ungaria B. fiind înfrântă cu scorul de 15—1.

UN MATCH NUL CU... BUCLUC

Intre Rădan și Podany, matchul a fost foarte strâns, astfel că judecătorul român d. Aureliu sau probabil d. Ambrus, a dat pe Nicolae Rădan învingător la un punct; dr. Kreizsner a dat învingător pe Podany, tot la un punct, iar cel de al 3-lea judecător (tot ungur), la egalitate de puncte (60 cu 60), a dat învingător tot pe Podany.

D. Aureliu, luând buletinele în mână și examinându-le, a văzut greșeala dintr'un buletin și a rectificat decizia

SCANDALUL...

Ungurii înverșunați, au hotărît să pedepsească pe d. Aureliu și ajungând la Budapesta, s'au plâns d-lui Kankowski, care printr'o întâmplare este și secretarul general al F. I. B. A.

D. Kankowski — omul „imparțial", — pus în fruntea forului pugilistic internațional ca să păstreze buna armonie între federațiile membre și-a adus aminte că este conațional cu Podany, Kreiszner et Comp și a pornit crâncen război contra învingătorilor dela Timișoara. Profitând de slăbiciunea

CONST. AURELIU

unor oameni, adunați într'un congres internațional pugilistic și care la expunerea d-lui Kankowski, s'au mulțumit să moțăe din capete o aprobare, a smuls forului amator internațional, o decizie de suspendare a d-lui Aureliu.

KANKOWSKI A PROCEDAT CU O VADITA REA CREDINȚA

D. Kankowski a procedat cu vădită rea credință, deoarece în nici un regulament sportiv amator internațional nu stă scris că în matchurile amicale intercluburi sau interprovincii nu se poate da match nul.

Intr'adevăr, regulamentul F.I.B.A. scrie: nu se poate acorda decizia de match nul într'o reuniune pugilistică inter-țări.

Dar la Timișoara nu a fost o reuniune inter-țări! Ungaria B cu reprezentativa Banatului nu poate fi consilerat un match inter-țări.

„AUDIATUR ET ALTERA PARS"

Cum rămâne însă, cu principiul fundamental din vechiul drept roman, menținut și în cele mai moderne coduri de justiție.

„SA ASCULTAM ȘI PARTEA CEALALTA!"

Or, d. Aureliu nu a fost ascultat și nici măcar întrebat printr'o scrisoare ce are de spus față de învinuirile aduse de Federația ungară.

A fost suspendat fără să fie lăsat să se desvinovățească!

Dar când vrei să-ți ajungi scopul, numai cauți să alegi mijloacele și această deviză l-a condus pe d. Kankowski în diferendul cu d. Aureliu.

I. S.

„Odată vindecat, voiu pune din nou mânușile"

...a spus Max Schmeling, la sosirea lui în Berlin

Max Sshmeling, după ultima lui înfrângere, sosind la Berlin a fost primit de un public numeros care a ținut să-și încurajeze idolul în momentele acestea de descurajare.

— „Nu am luat încă nici o hotărâre asupra primului meu match", ne-a spus el.

— „Nu vă gândiți la o nouă întâlnire cu Joe Louis" ?

— „Să mă gândesc ?

Sigur că da, dar deocamdată nimic nu e decis; și'n afară de aceasta, trebuie să îngrijesc în primul rând de rana mea, care, după avizul medicilor, nu se va vindeca decât în 6 săptămâni.

Dar, ceeace pot spune, este că înfrângerea suferită nu m'a dezgustat de meseria mea și, odată vindecat, voi repune mănușile. Veți vedea că nu mi-am terminat cariera, astfel cum s'a anunțat și vom mai vorbi de viitoarele mele planuri"...

Vasile Şerbănescu a provocat pe Ilie Petrescu

Fostul campion al României la toate categoriile a depus la F.R. Box cauțiunea de 1000 lei

Fostul campion al României la toate categoriile Vasile Şerbănescu a lansat prin F. R. Box, o provocare pentru titlul actualului campion, Ilie Petrescu.

Totodată, el a depus la secretariatul F. R. Box și cauțiunea regulamentară de 1000 lei.

In prima ședință a comisiunei profesioniste se va lua în discuție provocarea lansată și dacă este sau nu cazul ca ea să fie admisă.

Se știe că cei doi boxeuri s'au mai întâlnit de două ori: prima dată Ilie Petrescu a pierdut matchul la o mică diferență de puncte iar a doua oară când a câștigat și titlul, Ilie Petrescu a învins net pe fostul lui adversar.

Matchul credem însă că ar interesa, deoarece fiecare din ei are la activ câte o victorie.

Ținem însă să accentuăm că provocatorul de astăzi trebuie să facă un antrenament serios pentru ca să poată năzui la o victorie în fața actualului campion.

In toamna lui 1939

Joe Louis va boxa cu Baerlund pentru campionatul lumii

Din New-York se anunță că Damski, managerul excelentului „greu" finlandez Baerlund, a început tratativele în vederea unei întâlniri a pensionarului său, cu Joe Louis.

Matchul este proectat pentru toamna anului 1939, și titlul mondial la toate categoriile urmează să fie pus în joc.

Damski a declarat că este foarte optimist în ceia ce privește soarta acestei organizării, întrucât Baerlund se bucură de mare popularitate în Statele Unite.

O reuniune mixtă la „Central"

In program profesionistul Sandu Petrescu și amatorul Puiu Obăgila

Gruparea *„Central Boxing Club"*, organizează Duminică 17 Iulie crt, la ora 9 seara, o reuniune pugilistică mixtă, al

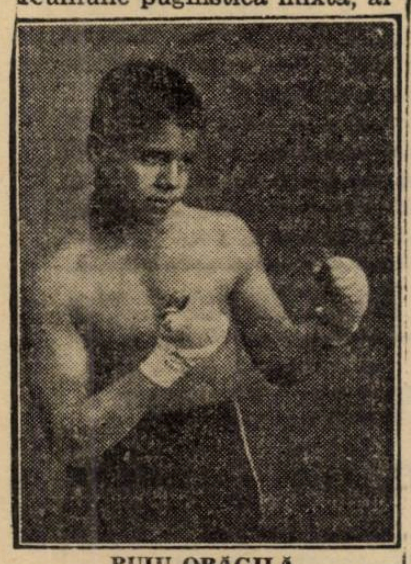

PUIU OBĂGILĂ

cărui cap de afiș este ținut de matchul profesionist Sandu Petrescu-Alex .Marinescu.

Programul mai conține și o exhibiție între doi buni profesioniști precum și 5 matchuri amatoare.

Spicuind în rândul amatorilor care boxează, găsim și numele excelentului amator Puiu Obăgilă, care cu ocazia acestei reuniuni, va întâlni pe elevul lui Cristache Negoiță, amatorul Mircea Niculae.

PROGRAMUL REUNIUNII

P. Ionescu (Central) — Stoica Ion (S. S. A. E. C.).

Puiu Obăgilă (Central) — Mircea Niculae (J. C.).

D. Zamfirescu (Central) — B. Ungureanu (J. C.).

N. Petrescu (Central) — Gh. Băcanu (J. C.).

D. Voiculescu (Central) — Gh. Cojocarul (J. C.).

PROFESIONIȘTI

Sandu Petrescu — Alex. Marinescu 8 reprize a 3 minute și o exhibiție între doi buni profesioniști.

Duminică 17 Iulie, la Ploești

Moți Spacow va boxa cu Cheo Morejon

Restul programului a fost modificat

Duminică 17 Iulie crt., la ora 5 d. a. pe stadionul municipal din Ploești în organizarea grupării „Prahova Box Club" se va desfășura o importantă reuniune pugilistică internațională, în care matchul vedetă va fi format de perechea Moți Spakow-Cheo Morejon.

Cubanul Morejon a stăruit ca înainte de a părăsi România. să mai susțină un match cu Spakow, pentru a lămuri rivalitatea ce pretinde că ar exista între el și excelentul boxeur român.

Conducerea grupării „Prahova Box Club" a perfectat de urgență, această întâlnire, astfel că ploeștenii vor avea rara ocaziune să vadă pe cei doi boxeuri. cari au entuziasmat publicul bucureștean prin. primul match făcut în organizarea Municipiului.

Matchul semi vedetă, va opune pe Gh. Popescu campionul României la categoria pană, excelentului profesionist Costică Dumitrescu.

Programul va cuprinde și un al treilea match profesionist între Aurel Climan și Aurel Corăscu.

Programul va fi completat cu 4 matchuri amatoare între pugiliștii grupărei Prahova Box Club și cei ai grupărilor A. C. T. și C. F. R. — B. T. din București.

PROGRAMUL MATCHURILOR

Iată cum a fost alcătuit programul în ordinea disputării matchurilor.

Moți Spacov — Cheo Morejon match în 10 reprize a 3 minute.

Gh. Popescu — Const. Dumitrescu match în 10 reprize a 3 minute.

Aurel Climan — Aurel Corăscu match în 10 reprize a 3 minute și încă 4 matchuri amatoare.

Cupa aviatică „Mircea Cantacuzino" a revenit ing. Nicolae Florescu

Două victorii consecutive consacră definitiv pe acest sburător de elită

Migăloasele calcule necesitate de stabilirea clasamentului competiţiunei aviatice pentru cupa „Mircea Cantacuzino", disputată Duminică, au fost însfârşit încheiate.

Şi, conform prevederilor noastre, trofeul a revenit d-lui ing. Nicolae Florescu dela Aero Clubul Român din Braşov, un destoinic practicant al sporturilor cu motor.

Motociclist, automobilist şi aviator, ing. Nicolae Florescu este una dintre figurile reprezentative ale aripilor noastre.

Cupa „Mircea Cantacuzino" nu a fost singurul lui prilej de evidenţiere.

Anul trecut, s'a reliefat prin câteva performanţe de excepţională valoare, iar anul acesta, prin două victorii consecutive, ing. Nicolae Florescu s'a consacrat definitiv, înscriindu-şi numele în fruntea aviatorilor noştri de turism.

Intr'adevăr, în ziua de 8 Iunie, ing. Florescu a câştigat „Marele premiu al aviaţiei de turism", pentruca acum să triumfe în cupa „Mircea Cantacuzino" şi să confirme astfel, excepţionalele calităţi evidenţiate în multe alte împrejurări.

Il felicităm sincer, urându-i ca şi pe viitor să cunoască aceleaşi frumoase succese.

MATEI GHICA-CANTACUZINO ŞI ING. FRIM LA LOCURILE DE ONOARe

Locul al doilea în clasamentul competiţiunei pentru cupa „Mircea Cantacuzino" a revenit lui Matei Ghica - Cantacuzino, fratele regretatului Ionel Ghica şi al temerarului automobilist Iorgu Ghica.

Al treilea s'a clasat ing. Alexandru Frim, un sportiv complet, fost compion mondial de bobsleigh şi neobosit sburător.

Astăzi se vor stabili

datele din August, când vor juca în Capitală Hungaria şi Ujpest

Am anunţat că Venus are perfectate două angajamente pentru luna August, cu Hungaria şi Ujpest.

Tratativele au continuat şi continuă încă, pentru a se stabili datele când urmează să aibe loc cele două turnee.

In cursul zilei de astăzi Venus va da răspunsul definitiv.

Suspendate eri din cauza doliului

Campionatele naţionale de tennis continuă azi

Din cauza înmormântării d-nei Ella Caracostea, campionatele naţionale de tennis, eri au fost suspendate.

Campionatele vor continua azi.

După amiază, se vor disputa cele două semifinale de simplu domni, dintre Bădin-Tănăsescu şi Schmidt —Botez.

Deasemenea tot azi după amiază se va juca şi finala de simplu domni dintre Rurac—Iacob.

Germania a confirmat

matchul cu România, dela 25 Septembrie

In cursul zilei de eri, FRFA a primit o adresă din partea federaţiei germane.

Acesta confirmă matchul cu România care se va disputa în Bucureşti la 25 Septembrie şi anunţă că în ce priveşte revanşa acestei partide, va face ulterior o propunere.

In aceeaşi adresă, forul german comunică şi pretenţiile în legătură cu jocul dela Bucureşti : să i se asigure drumul, întreţinerea şi câte 200 de lei zilnic de fiecare jucător.

Românul Pietraru

s'a clasat al doilea în campionatele Parisului

Paris, 12.—In cursul campionatelor de atletism ale Parisului, tânărul nostru compatriot Pietraru, student la Politechnică, a reuşit să stabilească o performanţă excelentă, clasându-se al doilea, la aruncarea greutăţii, cu 13 m. 86..

Iată celelalte rezultate :

800 m.: Goix 1 m. 53 s. 2.

100 m. garduri: Brisson 15 s. 5.

100 m.: Goldowski: 14 s. 2

3000 m. : Gauthier 9 m. 54 s.

Triplu salt: Roujoux 13 m. 75.

Ciocan: Broca 36 m. 39.

Greutate: Noel 13 m 91.

Inălţime: Lapointe 1 . 80.

1.500 m.: Normand 4 m. 1 s.

D. Vogel, arbitrul matchului A.C. Genova-F.C. Rapid, şi-a anunţat sosirea

Duminecă se va disputa pe arena din Giuleşti returul matchului dintre Genova şi F. C. Rapid.

După cum se ştie, matchul va fi condus de excelentul arbitru cehoslovac, Vogel.

In cursul zilei de eri, s'a primit la F.R.F.A. o telegramă prin care d. Vogel îşi anunţă sosirea pentru Sâmbătă după amiază.

D-sa va sosi cu avionul.

Liga Muntenia a judecat aseară proteste, luând decizii importante

Liga regională Muntenia de volley-basket, judecând aseară în localul din str. Gogu Cantacuzino 33, etaj I, protestele existente, a dat următoarele decizii :

Se respinge ca nesusţinută contestaţia făcută la matchul de volley categoria II-a dintre Vergu şi Sp. Studenţesc, omologându-se rezultatul de pe teren ce a fost favorabil ultimilor.

Se admite contestaţia grupării Macaby în contra jucătoarei Tica Tatovici, astfel că rezultatul jocului de volley femenin categoria II, dintre Bonaparte şi Macabi, se omologheză cu 15-0, 15-0, în favoarea macabyştilor.

Se convoacă pentru şedinţa dela 19 Iulie, ora 20, jucătorul Florin Popescu, din gruparea Telefon Club.

Se respinge ca nesusţinut protestul grupării Bonaparte, la jocul de volley femenin cu Telefon Club.

Aceeaşi soartă o are şi protestul grupării C. F. R. la finala campionatului de basket categoria II-a, pedepsindu-se totodată jucătorul Puiu Argeşiu (C. F. R.) cu avertisment, pentru lovirea intenţionată a adversarului.

Se citează pentru şedinţa de Marţi 6 Septembrie delegatul grupării Macaby, cu martorii propuşi, delegatul grupării Inainte şi arbitrul C. Riegler.

Se amână pentru Marţi 19 Iulie judecarea protestului făcut de gruparea Macaby în contra C. F. R.-ului, la jocul de basket, categoria I-a.

Cursa automobilistă

de 24 ore dela Spa s'a terminat cu victoria echipei Pintacuda - Severi

Heinemann s'a clasat în categoria respectivă

La Francorchamps, pe faimosul circuit Spa, s'a disputat „Marele Premiu de 24 ore al Belgiei". O ploaie torenţială a făcut cursa foarte dificilă.

Totuşi Sommer, conduce cu o medie orară de 128 km. şi adversarii îl urmăresc ca pe o umbră.

Ploaia făcând terenul alunecos, accidentele nu se lasă aşteptate şi rândurile concurenţilor se răresc.

In clasa trăsurilor de 2000 cmc. Shaunberg—Roese (B. M. W.) conduc tot timpul cu un avantaj infim (2 sec.), asupra colegilor de „grajd", Heinemann—Brudes (N. R. Heinemann este alergătorul care a câştigat anul acesta, „Marele Premiu al Bucureştilor".

Către sfârşitul cursei, Sommer, în pană, pierde cu înlăturarea defectului, 50 miunte şi perechea Pintacuda—Severi (Alfa Romeo), trece în frunte spre a câştiga importanta alergare.

Invingătorii au parcurs, în 24 ore 02 min. 45 sec., o distanţă de 2.996 km. 632 (220 tururi), ceea ce corespunde unei viteze medii de 124 km. 959 pe oră.

„F.R.S.C"-ul răsplăteşte

elementele meritorii

Din partea forului de specialitate primim următoarele :

„Apreciind performanţa meritorie a alergătorilor ciclişti : Cristea Ion, Bucur Feordeanu, Hapciuc Gheorghe, Mazilu Nicolae şi Radu Gheorghe, în cea mai lungă cursă ciclistă Bucureşti-Predeal şi înapoi, 300 km., într'o zi, federaţia română a societăţilor de ciclism, în şedinţele de la 11 şi 12 Iulie a. c. a hotărît să dea ca exemplu tuturor ciclistilor din ţară şi să-i răsplătească în mod excepţional, după cum urmează :

Cristea Ion, placheta de aur a F. R. S. C.-ului ; Bucur Feordeanu, placheta de argint a F. R. S. C.-ului.

Toţi 5 alergătorii, cari au terminat cursa, au primit câte 1.000 lei.

Cristea Ion şi Bucur Feordeanu au fost trecuţi la categoria I-a, iar Mazilu Nicolae şi Radu Gheorghe la categoria II-a.

La propunerea comisiunii sportive F. R. S. C., această cursă de 300 km. este considerată ca record, urmând să fie alergată în fiecare an luând ca bază, media realizată în 1938".

Comisiunea sportivă F. R. S. C. ţinând şedinţă în ziua de 11 Iulie a. c. a hotărît între altele, amendarea alergătorului Şandru Gheorghe, pentrucă s'a agăţat de o maşină, în Handicapul Munţilor, cu suma de lei 300 şi suspendarea până la plata amenzii, iar alergătorul Cantili Const. pentru acelaş motiv, retragerea definitivă a licenţei F. R. S. C.

N. R. Asupra acestui comunicat, care dincolo de faptul lăudabil, prezintă o însemnătate particulară, vom discuta mai amplu în numerile viitoare.

Cu un tren special

Rapid soseşte Sâmbătă

la ora 12 în Capitală

Am anunţat mai de mult că, jucătorii F. C. Rapidului au fost cantonaţi la Băile Herculane, pentru a fi feriţi de oboseala Capitalei şi de contactul cu publicul.

In vederea matchului de Duminică, jucătorii bucureşteni vor sosi în Capitală abia Sâmbătă la orele 12.

Diriguitorii clubului au făcut şi vor face tot posibilul pentru ca echipierii să se resimtă cât mai puţin în urma voiajului.

Pentru aceasta credem că echipa va avea la dispoziţie un automotor special, cu care să se deplaseze de la Herculane la Bucureşti.

După etapa 7-a a Turului Franţei

Leducq conduce

în clasamentul general

Paris, 12. — Azi s'a alergat etapa VII a turului ciclist al Franţei, între Bayonne şi Pau, pe o distanţă de 115 km.

Rezultatul etapei:

1. Middelkamp (Olanda).
2. Wengler (Germania).
3. Vissers (Belgia).

Clasamentul general:

1. Legucq (Franţa).
2. Wengler (Germania).
3. Majeurs (Luxembourg).
4. Rossi Italia).

Editura Societăţii Anonime „Universul", Bucureşti—România

Taxa postală plătită în numerar conform aprobării dir. g-rale p. t. t. nr. 70.346/938.

2 LEI

UNIVERSUL

12 PAGINI
118-1938

Redacția și Administrația: Palatul „UNIVERSUL", str. Brezoianu 23—25. Telefon Centrala: 3.30.10

Redactor responsabil: EUGEN DUMITRESCU

Proprietar: „Universul" S. A.
Adm.-delegat STELIAN POPESCU
Inscris sub No. 167, Trib. Ilfov

Nr. 118. — Anul I — BUCUREȘTI. — Vineri 15 Iulie 1938

ABONAMENTE: 1 an Lei 500 | 6 luni Lei 270 | 3 luni Lei 150

După ce se va pronunța... verdictul în contestațiile U.-Tricolor și C.A.O.

Comisia Campionatului Național

va trage la sorți, azi, programul viitoarei divizii A

Toți delegații grupărilor sunt convocați la F.R.F.A.

Arătăm în altă parte a ziarului nostru, că azi la ora 12 comisia campionatului național va ține o importantă ședință.

După ce se va pronunța asupra contestațiilor în curs și singurele care mai împiedică cunoașterea viitoarei alcătuiri a diviziei naționale A, se va proceda prin tragere la sorți la alcătuirea programului campionatului acestei divizii.

CUM SE VA PROCEDA

Comisiunea campionatului național și-a alcătuit un proect de program, dar pentru a se evita posibilitatea ridicării oricăror suspiciuni, s'a hotărît tragerea la sorți a unui nou program.

Iată care este sistemul preconizat de C. C. N.:

Se vor scrie două serii de câte 11 biletele, iar pe fiecare bilet se va scrie numele a șase grupări.

Fiecare grupă de câte 11 bilete se va depune în câte o urnă și apoi se va proceda la tragerea la sorți.

Trebue să spunem că s'a decis ca să se scrie pe fiecare bilet câte 6 grupări pentru a se evita încurcături și a se putea alege — când eventual două grupări ar fi eșit dinainte la sorți — altele două.

După ce se vor fi tras toate partidele, se va trage din nou la sorți pentru a se vedea care din cele două grupe este turul și care returul.

CATEVA PRINCIPII ANTICIPAT STABILITE

D. dr. V. Stelea, președintele comisiei campionatului național, ne-a declarat că s'au stabilit cu antieipație câteva principii, după care se va ghida la alcătuirea noului program.

Acestea sunt:

1. Fiecare echipă din provincie va veni la București numai de două ori în cursul aceluiaș sezon.

2. Nici o echipă bucureșteană nu se va deplasa de două ori în același oraș de provincie, în cursul aceluiaș sezon.

3. Două echipe bucureștene vor juca între ele numai Sâmbăta după amiază, în caz când Duminecă este programat în Capitală un match cu o echipă din provincie.

CUM RAMANE CU CUPLAJUL?

In chestiunea cuplajului, președintele C.C.N.-ului ne-a declarat că nu s'a luat încă nici o hotărîre.

In cursul ședinței de azi, d-sa va avea cu delegații grupărilor o consfătuire pentru a se ajunge la un acord.

DELEGAȚII CLUBURILOR CONVOCAȚI LA C. C. N.

In vederea acestei ședințe, sunt convocați la F. R. F. A. pentru azi la orele 12, toți delegații grupărilor din divizia națională A.

Slavia a declinat oferta,

dar Victoria a intrat în tratative cu Sparta

Tratativele pe care le-a dus Victoria (Cluj) cu Slavia din Praga, pentru un match la Cluj, în luna August, au eșuat.

Cehii într'o convorbire telefonică avută cu Clujul, au anunțat că nu pot accepta oferta, nefiind liberi.

Cum clujenii vor să aibe un match internațional în ziua în care-și vor serba cei 25 de ani de existență, au început acum tratative cu Sparta.

Jucătorul Serenyi Alexandru

n'a fost încă eliberat

Băimăreanul a fost dus la Cluj

După cum am anunțat, F. R. F. A. — sesizată de gruparea Phoenix — a intervenit pe lângă forurile în drept, pentru eliberarea jucătorului Serenyi Alex.

In cursul zilei de eri, ministerul de interne a intervenit la Satu-Mare, în acest sens, dar de acolo s'a răspuns că numitul jucător, a fost dus în garnizoana din Cluj.

Federația germană

a propus F. R. A.-ului un match Viena—București

Federația germană de atletism, care a preluat conducerea atletismului austriac, a făcut cunoscut forului nostru de specialitate că este dispusă pentru angajarea unui match atletic Viena-Bucuresti.

Federația română studiază posibilitatea organizării acestui match, care ar urma să aibă loc, dupâ toate probabilitățile, în a doua jumătate a lunei Septembrie.

INCIDENTELE

petrecute la matchul

RIPENSIA-FERENCVAROS

au produs o profundă impresie în străinătate

ECHIPELE ROMÂNEȘTI vor fi eliminate din CEC?

Citiți reportajul din pagina 5-a

Chestia zilei

Prudența struțului...

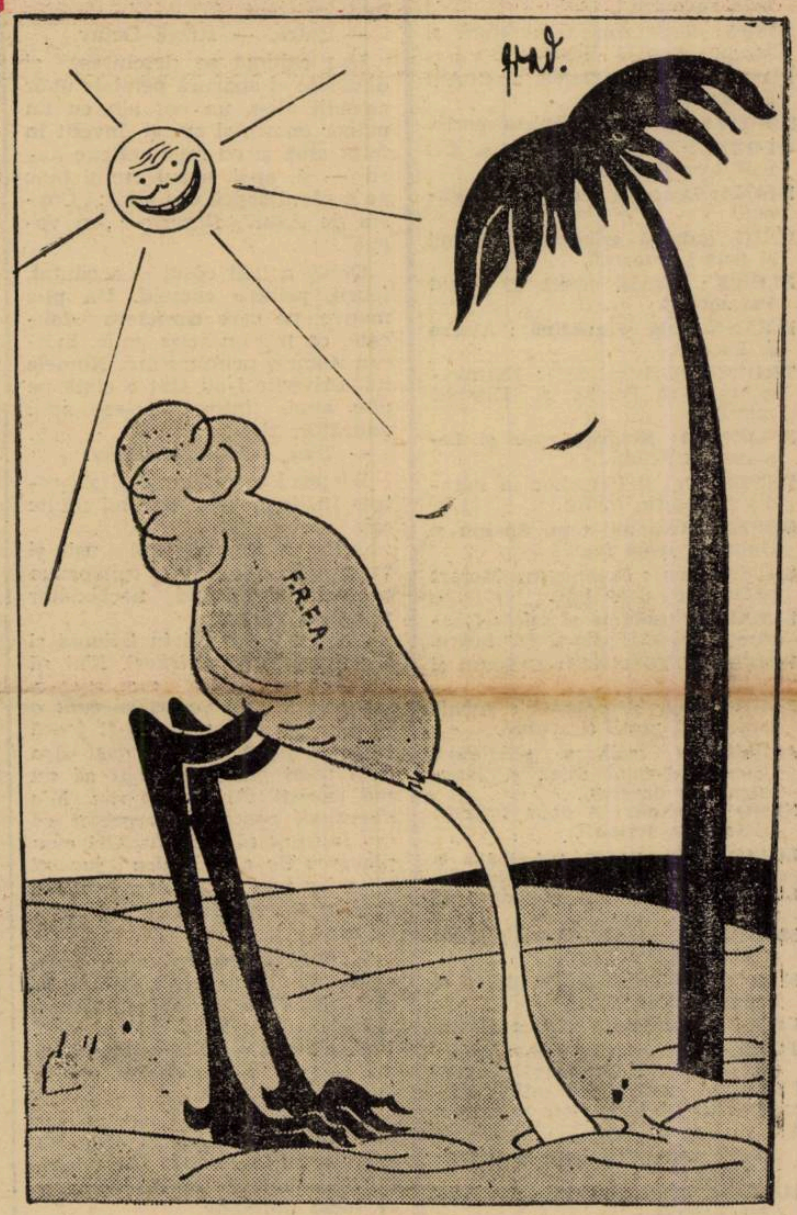

...sau procesul Ceaureanu—Pucerea și atitudinea F.R.F.A.!!

Victoria din Cluj

a fost invitată la Kosice

...să joace în cadrul Expoziției internationale a Cehoslovaciei

Intr'unul din numerele trecute am scris că Venus a primit o ofertă din Cehoslovacia.

Și anume, i s'a propus ca să joace cu Slavia sau Sparta la Kosice între 7 și 14 August, în cadrul Expoziției internaționale a Cehoslovaciei.

„Negrii" însă, au declinat oferta nefiind liberi la acele date.

Aceeași ofertă — după cum suntem informați — a fost făcută acum Victoriei din Cluj.

Aceasta însă, n'a răspuns însă, pentrucă nu-și poate formula pretențiile până nu va cunoaște condițiunile de viață din Kosice.

Uite popa, nu e popa

Japonia va organiza, totuși

jocurile olimpice din 1940

TOKIO, 13. — Agenția Domei anunță că d. Matsuzo Nagat, secretarul comitetului de organizare al jocurilor olimpice, a cerut Comitetului Internațional olimpic să desmintă știrea, că Japonia ar fi renunțat să mai organizeze Olimpiada la Tokio, în 1940.

SPECTACOLE

CINEMATOGRAFE

VARLTON: Inchis pe timpul verii

ARO: Inchis în cursul lunilor Iulie şi August.

CAPITOL (sală şi grădină): Insulat văduvelor, jurnal şi completare.

SCALA: Nebuniile tinereţii şi jurnal Paramount.

SELECT: Fantoma din Rio Grande

SAVOY: Dormitorul fetelor şi Prin foc şi sabie.

TRIANON: Banda veselă şi jurnal Paramount.

A.R.P.A.: Ce ştii tu ce-l soacră-mea şi Ogorul.

FEMINA (plafonul descoperit): Monumentul indian.

REGAL: Trustul veseliei şi jurnal Paramount.

CORSO: Moscova-Shanghai şi Drumond detectiv amator.

PALAS-BULEVARD: Scandal în lumea bună şi Taina ocnaşului.

ROXY: Insula văduvelor, jurnal şi completare.

NISSA: Soţie contra secretară şi Rendes-vous la Viena.

FORUM: Stelia Dallas şi Clubul sinucigaşilor.

RAHOVA: Tamara şi Ruleta morţii.

GLORIA: Visuri zdrobite şi Cel mai bun prieten.

DIANA: Drapelul galben şi Knock-out.

UNIC (sala şi grădina): Veninul şi Sclavii onoarei.

ELISEE: Banda veselă şi jurnal Paramount.

ILEANA (sală şi grădină): Alaska şi Parnell.

TRIUMF (Griviţei 335): Extravaganta d-ră Benett şi Diavolii mării.

SPLENDID: Noaptea roşie şi Legiunea africană.

VENUS: Pat şi Patachon în Paradis şi Femeia în foc.

ORFEU: Romanul unui Spahiu şi Omul cu două feţe.

ŞIC (grădina): Domnişoara Mozart şi Omul cu două feţe.

LZBANDA (grădina şi sala): Cântăreţul tristeţii sale şi Aur negru.

VOLGA-DOROBANŢI: Ciclonul şi Căpitanul Easter.

PARIS (sală şi grădină): Inchisoare fără gratii şi revistă.

AMERICAN (sală şi grădină): Căsnicia d-rului Allan şi Tinereţea cere drepturi.

NERO (grădină): A doua tinereţe şi Noaptea fericirii.

LOLICA: Chemarea cea mare şi Troika.

LUCIFER: Broadway Melody 1938 şi Cobra Tango

MODEL: Mâinile lui Orlac şi Stan şi Bran la Hollywood.

MARCONI: Lorenzino de Medici şi Farmecul Bohemei.

CITY: Stigmatizata şi Ora fatală.

TOMIS (grădina şi sala): Calea spre ispăşire şi Orizontul pierdut.

FLORIDA (grădină şi sală): Maman Colibri şi Mi-e viaţa în pericol

AIDA (sala şi grădina): Floare de ghiaţă şi Stan şi Bran şi Testamenntul.

MARNA: Tainele căsătoriei şi Păpuşa blondă.

ATENEUL TEI (sală şi grădină): Mazurca albastră şi Colierul blestemat.

FILANTROPIA (Kiseleff): Frica şi Simfonia —azzului.

ODEON: Dragoste cu năbădăi şi Charlie Chan la Olimpiadă.

CENTRAL: Insula păcatelor şi Comoara blestemată.

PACHE: D-na Hollmes şi d-nu Sherlok şi De-aşi fi director.

EDISON: S'a născut un imperiu, Fata din Salem şi Trupa de reviste.

ASTRA (grădină:: Căpitanii curagioşi şi Gondola cu himere.

LIA: Un carnet de bal şi Ultimul sărut al d-nei Cheney.

DACIA (sală şi grădină): Necunoscuta şi Ochii care ucid.

VOLTA-BUZEŞTI: Aventura din Paris şi Suflete împietrite.

FRANKLIN: Inchis pe timpul verii

BARCELONA: Aurul negru şi Miraj.

MILANO: Tragedia unei generaţii şi O crimă pe Broadway.

REX: Contesa Alexandra şi Divorţul d-nei X.

RENO (Şerban-Vodă): A doua tinereţe şi Roaptea fericirei.

CITIŢI

„TRUP şi SUFLET"

ADMIRATOAREA

Schiţă de EMIL IENCEC

Se sfârşise primul „mi-temps". Arena gemea de lume.

In după amiaza aceasta, de sfârşit de Septembrie, auriu şi cald, matchul de campionat dintre puternicele formaţiuni: „Marte" şi A.F.E.M.A." înghesuise în tribună şi la peluză o mare de capete.

Fluerul final al primului „mi-temps", surprinsese echipele la egalitate: 2-2.

Echipierii se retrăseseră spre vestiar, arena întreagă luându-şi murmurul obişnuit al pauzelor.

*

— Intră, — zise Octav Teodorescu. continuând să-şi facă, singur, un uşor masaj al pulpelor.

Bătaia timidă de adineauri se repetă. De data asta, însă, ceva mai insistent.

— Intră, — strigă Octav.

Uşa cabinei se deschisese şi dinapoia ei apărură petalele unor camelii albe, un coş alb cu un mâner enorm şi arcuit, învelit în foiţă albă şi cu mici reflexe aurii, — şi, apoi, nasul unui ţânc pe a cărui şapcă era scris: „Coasta de Azur", florăria „en vogue".

Octav a luat coşul şi a căutat, febril, printre camelii. Un plic mauve, pe care caractere delicate, ca într'un scris gotic, indicau numele primitorului. Numele lui. Privirile i-au stat o clipă pe plic, apoi, întorcându-se spre aducător, zise:

— Ţine, aci, de tramvay.

Băeţaşul a mulţumit şi s'a retras înclinându-se de mai multe ori.

Octav a tras zăvorul uşii şi s'a aşezat, apoi, pe canapeaua cabinei, desfăcând nerăbdător plicul, şi citind:

„Să nu mă cauţi în tribună şi nici la peluză. Nicăeri. N'ai să mă găseşti. Ţi-am mai spus-o. Dar nici să nu crezi că sunt o fiinţă aeriană sau că-ţi joacă cineva o farsă de prost gust Aşa cum te-ai plâns, îndârjit că nu mă găseşti. Ai făcut rău M'a durut şi, poate am regretat că am început să-ţi scriu. Ori cum plăcerea de a te vedea jucând nu mi-o poţi interzice. Cred că ar fi groaznic. Cred că aşi muri, de tot

Şi dacă te supără că-ţi scriu spune-mi, în matchul de azi, în „mi-temps"-ul al doilea, bătând intenţionat de două ori în „out". Voi vedea şi mă voi resemna, cu ori ce preţ, înţelegând să nu te mai turbur.

Aştept repriza a doua, cu cea mai mare nerăbdare. Şi când mă gândesc că mai există şi o pauză. Ce repede trec săptămânile... şi ce încet minutele.

Aceeaş care te roagă s'o erţi că ţi-a răpit iar câteva clipe".

Octav a rămas pe gânduri, cu plicul în mână, privind spre camelii. Era al şaptelea coş pe care-l primea. Pentru a şaptea oară, o fiinţă, pe care nu reuşise s'o descopere, îi trimetea coşul cu camelii. A şaptea Duminecă, de când, în pauza matchului, i se aduceau aceste flori, fără să i se poată da alt indiciu în plus, decât că erau trimise de la florăria „Coasta de Azur".

Atât şi nimic mai mult. Nici o informaţie alta care ar fi putut să conducă la aflarea acestei fiinţe care se complăcea într'un anonimat exasperant. Şi pe care ţinea foarte mult s'o cunoască, s'o vadă, să-i vorbească, s'o audă. Nu ţinea la lucrul acesta din curiozitate, cum o făcuse la început, ci dintr'o dorinţă din ce în ce mai vie, mai puternică, — dorinţă izvorâtă din el şi care-i apărea, acum, ca o necesitate vitală, fără de care nu şi-ar fi găsit liniştea. echilibrul necesar.

Reciti scrisoarea.

Ochii i se opriră în dreptul cuvintelor *„cred că aşi muri, de tot"*.

— Ce vorbă ciudată, — reflectă Octav. *„Aşi muri de tot"*.

Cuvinte bizare. care par să vină dela o fiinţă care trăeşte, dar care nu e printre oameni.

— Curios, — gândi el.

Ce vrea să spună prin asta? Şi, apoi, cum aş putea eu să-i interzic plăcerea de a mă vedea jucând?! Cum aş putea lucrul ăsta?

Imi atribue atâta putere şi eu nu mă pot bucura, nici o clipă măcar, de plăcerea de a o vedea...

Soneria sbârnia de mult şi furios.

Octav o uitase. Sau poate, nici n'o auzise.

O bătae sdravănă sgâlţâi uşa:

— Domnule Octav, d-le Octav, sunteţi aci?

Fuga pe teren, că vă aşteaptă

lumea, — îl informă intendentul, venit într'un suflet.

Când Octav şi-a făcut apariţia pe teren, galeria a început să murmure

El n'a luat nimic în seamă. Şi-a ocupat locul pe extrema stângă liniştit, tăcut, aproape grav, ca şi când n'ar fi ştiut că fusese aşteptat.

Că pauza fusese prelungită *meliile"*.

fiindcă nu binevoise să-şi facă apariţia.

Un fluerat viguros şi jocul a prins să se închege molcom, în passe elegante, precise.

Apoi s'a accelerat. A devenit iute, foarte iute.

Dur.

Şi totuşi Octav, de data asta, nu se acomoda deloc cu alura jocului. O alură care, deobicei, îi convenea. Marcat în permanenţă, Octav era, oarecum, depăşit de adversar.

La un moment dat, în apropierea porţii lui, prinse o mingee pe care urma s'o degajeze, clarificând o fază periculoasă, la poarta clubului său.

Marcat însă cu precizie, n'a reuşit să facă alt lucru mai bun, în ciuda eforturilor depuse, decât să bată în „out".

Altă soluţie n'avea, deşi în ruptul capului nu admitea să bată în „out", intenţionat.

„Out"-ul acesta a surprins publicul, iar pe Octav l-a enervat.

Juca acum precipitat. Avea nervi. Mai mult ca oricând, nu dorea „out"-uri acum.

Nu trebuia nici unul, pentrucă dincolo de faptul că ar fi fost o fază a jocului, „out"-ul vorbea, avea să însemne ceva, *un răspuns.*

Şi tocmai ce nu dorea şi de ce îi fusese teamă, se produsese.

Bătuse în „out".

Enervarea pusese stăpânire pe el şi juca necontrolat. Avea nici scăpări, care altă dată nu prea puteau fi văzute la el.

Jocul îşi urma cursul în nota de superioritate a adversarilor. Era o surpriză dominarea aceasta.

Galeria respectivă încuraja din răsputeri şi din fundul plămânilor, desorientând pe oamenii lui Octav.

Se aştepta, din moment în moment, ridicarea scorului.

O nouă fază ameninţătoare în preajma porţii lui „Marte" şi din nou balonul se află la Octav. Era înconjurat. Nu lipsea nici o jumătate de secundă să fie defi-

nitiv încolţit şi să i să fie luat.

Trebuia să degajeze, imediat.

Plesni balonul cu toată puterea; greşit lovit, şi cu efect, balonul descrise în aer o traectorie curioasă, pornind vijelios spre plasa de sârmă, care împrejmuia terenul

Al doilea „out".

Şi, deşi Octav nu dorise asta constatase, cu groază sugrumată în gât, că şi acesta dăduse impresia că e intenţionat

Aşa dar dăduse răspunsul.

Un răspuns pe care îl dăduse fără să vrea.

Intâmplarea asta îl revoltase. Il aiurise.

A jucat absent şi net dominat până ce fluerul arbitrului a marcat sfârşitul luptei, rezultatul de la pauză rămânând neschimbat.

Un rezultat nul, obţinut cu multă trudă de „Marte", în compania unei „A.F.E.M.A." mai bună şi în formă.

Când a părăsit cabina, amurgea.

Se desechipase atât de încet şi se îmbrăcase cu hainele de oraş, atât de absent, încât trecuse mai bine de o oră.

Terenul era pustiu.

Se însera. Pe străzi începeau să se aprindă luminile. A luat tramvaiul din faţa arenei.

Se ducea direct acasă. Locuia în cealaltă parte a oraşului. Astăzi n'a mai vrut să treacă pe la „Dribling", bodega sportivilor, din pasaj, unde se găsea cu toţi colegii după match

Când a urcat în sus pe bd. Elisabeta, era atâta lume, încât tramvaiul a trebuit să se oprească.

Privind marea de capete, care se mişca, în sus şi în jos, ca un furnicar, îi veni un gând: dacă o fi aici...

Dacă o fi pe „cale"...

Desigur că e. Dar care? Erau atâtea femei frumoase, dar care din ele....

In cartierul lui, liniştit, pe străzile fără tramvai şi circulaţie, îşi auzea paşii rari, pe asfaltul trotuarului.

Când a intrat în curte, „ai lui" mâncau în chioşcul cu verdeaţa gălbejită, pe moarte.

Taică-său l-a întrebat: ce făcurăţi azi, Octaviane, tată?

A dat bunăseara şi a răspuns, trecând pe lângă ei, în drum spre camera sa: *matchul nul.*

Cine eşti? Unde poţi fi găsită? Ce ochi ai şi cum îţi este glasul, întreba Octav, pe cineva imaginar, privind scrisorile primite.

Erau şase şi cu cea de azi şapte.

Incepu să le recitească. Pentru a câta oară?

Nici el singur nu putea preciza.

A luat prima scrisoare.

„Pentru eleganţa cu care dribleziţi, pentru precizia shoot-urilor şi pentru demarajul rapid, în care dai impresia unui Apollon, bronzat, şi în plin elan, te rog frumos să primeşti acest modest prinos de admiraţie: ca-

Când a primit atunci, în cabină, cu câteva săptămâni în urmă. coşul cu camelii, a rămas încurcat.

Dincolo de plăcerea care-i mângâia orgoliul de vedetă, cameliile acestea anonime descriau un mare semn de întrebare în mintea lui şi stârniseră în rândurile celorlalţi stupoare şi invidie.

Mai primeau băeţii flori, bilete, atenţii, dar un coş atât de impunător cu flori scumpe, era ceva neobişnuit. Prea aducea a epocă romantică, a vremuri cu zeci de ani în urmă, când domniţele descindeau în piaţa „Naţionalului" din cupeuri de muscali, iar prim-amorezilor le soseau vagoane de flori, dela conite, tinere soţii de urmaşi de fanarioţi, rablagiţi şi burtoşi. Femei tinere care oftau, ofilindu-se după amor juvenil.

A împăturit la loc hârtia, a vârât-o în plic şi a luat a doua scriscare:

„Duminica trecută, în repriza a doua, ai fost într'o vervă sclipitoare.

Ai marcat de două ori într'un stil impresionant care ţi-a adus ropote de aplauze. Ce mult mi-a plăcut. Şi aproape nici n'am îndrăsnit să dau crezare gândului fericit, care se apropia timid de mine: că florile trimise te-ar fi făcut să fii aşa.

Nu, nu, ar fi fost prea mult, să fi ştiut sigur asta. Să fi ştiut eu că petalele cameliilor au produs reviriment fulminant, făcându-te să fii cel mai bun dcpe teren, — cum au scris toate ziarele a doua zi.

Oricum, eu îţi mulţumesc frumos că ai jucat atât de bine. Că ai ridiculizat toate piedicile, strecurându-te abil printre adversari şi demarând puternic pe tuşă, cu pieptul de Hercule, înainte, cu capul aruncat puţin pe spate şi cu părul negru văloi... ca într'un tablou, simbolizând elanul.

Eu îndrăsnesc să-ţi mulţumesc, totuşi".

A treia scrisoare şi al treilea coş cu camelii îl puseseră pe gânduri. In lumea clubului său, nu se mai discuta decât despre cameliile anonime ale lui Octav. Cameliile acestea deveniseră un fel de subiect-bombă, care începuse să se strecoare în public şi, pe ici pe colo, prin gazete.

Stârnise o curiozitate ascuţită, această admiratoare.

Şi cu atât mai mare era curiozitatea, cu atât nimeni nu-l putea da vre'un indiciu.

Insistase, se rugase. implorase chiar (ba a încercat să obţină un amănunt cu ajutorul unei sume) dar rezultatul era acelaş.

Nimeni nu ştia nimic.

Lipsa aceasta de informaţie l-a revoltat şi a sfârşit prin a se decide să plănuiască — singur — o tactică poliţienească, personală.

Dar firul gândurilor i s'a încâlcit şi atunci ca şi acum, mulţumindu-se să citească din nou textul epistolelor. Poate va afla în ele cheia misterului...

„Ce fericiţi trebue să fiţi, voi muritorii aceştia atât de sănătoşi, care puteţi să fugiţi aşa de repede. Să faceţi „feinte". să săltaţi în aer, să vă aruncaţi pe covorul de iarbă, să răspândiţi atâta viaţă şi sănătate prin sporturile voastre.

Ce darnic v'a fost Dumnezeu. Arşi de soare, alergaţi uitându-vă în jocul acesta minunat, în sport.

Şi d-ta îi depăşeşti pe toţi. Nu e o iluzie optică. rezidând într'un sentiment puternic. din care ai putea crede că fac acum, o declaraţie de dragoste.

Scriu ceeace simt şi constat. Şi te rog să n'o iei decât aşa cum este.

Deasemenea aşi dori să nu gândeşti că procedez astfel (e vorba de camelii şi scrisorile mele) dintr'un capriciu romantic, sau vrând să apar mai interesantă.

Te rog să nu crezi asta.

Iţi scrie şi te admiră cineva, pentru care lucrul acesta este, acum, cel mai frumos pe care-l poate face.

Dar căreia nu-i e îngăduit mai mult".

Ce înseamnau cuvintele: *„dar căreia nu-i este îngăduit mai mult"?*

Cum să le interpreteze, cum să le dea un sens?

Intrebări fără răspunsuri. Răspunsuri cărora, oricât s'ar fi sbătut întrebând în dreapta şi în stânga, nu le găsea răspuns.

Din toate scrisorile ei, se degaja acelaş aer bizar, misterios, acelaş aer de fiinţă aleasă, de bunătate. De admiraţie platonică, amestecată cu accente de resemnare şi fără altă dorinţă. decât de a-i scrie. Atâta tot.

Dar, toate acestea sfârşiseră prin a-l pune într'o situaţie disperată.

La început îl surprinsese, apoi dorise din curiozitate s'o cunoască, crezuse că-i o farsă, dar capitulase prin a constata că pe nesimţite, dar sigur şi iremediabil, se năştea în el ceva asemănător scrisorilor, însă într'o notă con-

O dorinţă puternică, aproape bolnavă, îl schimbase mult, îl netrarie

liniştise. Trebuia s'o cunoască.

Nu se putea altfel.

Şi totuşi ea îi scria în altă scrisoare:

„Iţi scriu iarăşi, fără să te cunosc personal şi fără să mă cunoşti, măcar din vedere Şi crezi că nu ne vom cunoaşte niciodată.

Să nu gândeşti că uzez de cuvinte cu efect teatral. Spun doar ceeace cred. Ceeace este. Ceeace trebue să fie. Realitatea.

Ai putea crede că-i un capriciu, un amănunt care să-ţi atăţe şi mai rău curiozitatea.

(CONTINUARE IN Nr. DE MAINE).

FOOT-BALL

In ajutorul footballului din „mica" provincie

de PETRE STEINBACH

Rândurile de față sunt scrise în vederea unei propagande cu utilitate de mult recunoscută, dar realizată sporadic și deci fără rezultat.

Ea s'a impus de mult ca nevoe neapărată pentru progresul uniform al footballului românesc dar a rămas în stadiul de intenție, ca majoritatea lucrurilor ce pretind efort nerăsplătit imediat.

E vorba de a veni în ajutorul footballului din micile centre provinciale, din acele orașe cari au numai o stradă ca lumea dar posedă în schimb un teren de football întreținut din orgoliu de urbe și dragoste de sport.

Toate vederile sunt de acord desigur că aceste încercări merită să fie sprijinite și este de neapărată nevoe ca footballul acesta „mic" să fie ajutat și într'un mod care să-i determine o ridicare technică.

Și rândurile acestea pretind că au găsit soluția pentru această ridicare de nivel.

Marile noastre grupări, exceptând pe acelea cari sunt angajate în competiția Cupei Europei Centrale, au dat toate concedii jucătorilor și au anunțat că-i vor rechema la sfârșitul lunii pentru a începe antrenamentele în vederea campionatului viitor.

Firește, programul acestor pregătiri este stabilit pentru fiecare club în parte, de antrenorul respectiv, dar în general, aceste antrenamente pregătitoare nu diferă prea mult unele de altele.

Sunt diferențe de nuanțe, desigur, dar ele urmează același principiu, pentrucă au același scop, acela ca sezonul care vine să găsească pe jucători în formă.

Și acest principiu este acela al unei serii de matchuri gradate, din Duminică în Duminică, cu echipe mai tari, pentru a nu supune pe jucători din prima dată la un efort prea mare, după o vacanță completă de o lună de zile.

Este ușor să se vadă cum se poate veni în ajutorul acestor orașe mici, cari nu au posibilitatea să organizeze matchuri mari, a căror regie este cu mult peste forțele lor.

Modalitatea apare foarte simplă.

Să se încadreze în aceste programe de pregătire, câteva matchuri de propagandă, în aceste centre mici, unde este aproape imposibil să fie văzută o echipă mare.

Și pentrucă s'a vorbit atât de des, că trebue să se facă ceva pentru ridicarea acestui football provincial, e bine ca aceste deplasări să se facă, începând chiar cu campionatul care vine.

Este oricum o datorie a cluburilor divizionare, cari nu odată au luat jucători din cluburile mici, din pierdute orașe de provincie anonimă, să vină în ajutorul acestora.

Desigur, grupările mari nu mai pot juca în astfel de centre din lipsă de date libere, dar mai ales din cauza insuficientelor condiții de indemnizație; dar e bine și neapărat necesar, să se renunțe la un profit minim, sau să nu se ocolească un deficit eventual, pentrucă trebue să se știe, că footballul din provincie merită aceste sacrificii, care pot trece neobservate.

Copiind pe marii jucători ai grupărilor divizionare, pe cari nu au posibilitatea să-i vadă altfel, băeții din orașele pomenite pot învăța lucruri noi și progresul nu va întârzia să se arate.

E și o datorie față de numeroșii susținători provinciali, cari nu au văzut niciodată echipa căreia îi dau toată simpatia lor, și totuși după relatările ziarelor, se bucură sau se întristează, odată cu victoriile obținute, sau înfrângerile suferite.

Merită și ei să-și vadă odată idolii, nu pentru a-și verifica imaginația, ci pentru a-și întări dragostea.

La urma urmei, provincia este pepiniera marilor grupări și este în interesul lor, ca ea să fie cât mai desăvârșită.

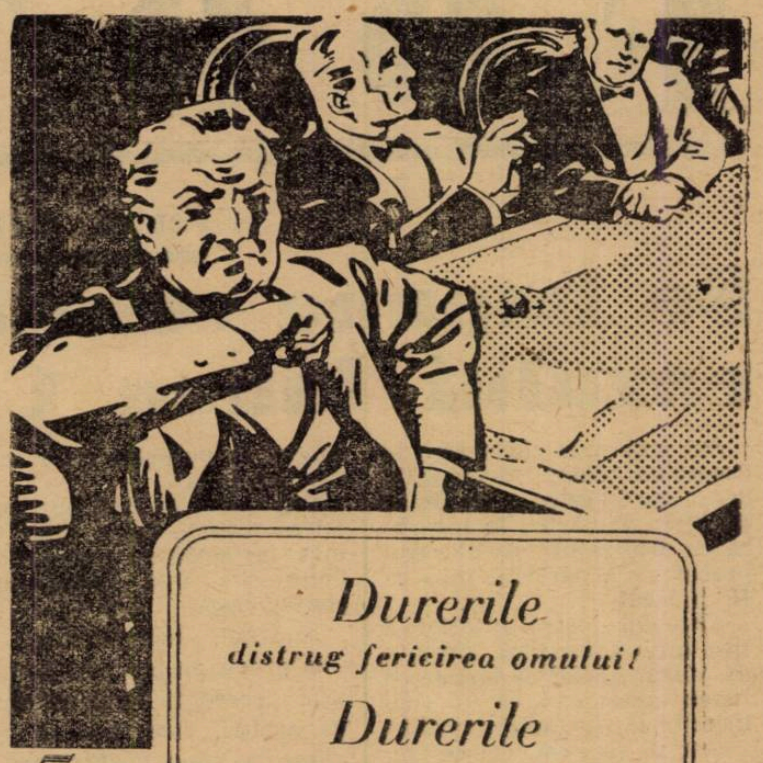

Durerile
distrug fericirea omului!
Durerile
sunt o piedică în cariera Dv.
GARDAN
suprimă durerile!
50 DE ANI »Bayer«
BAYER
E UN PRODUS »Bayer«

Un răspuns de același calibru

F. C. Rapid rezervă Genovei 93 o primire excepțională

Gruparea bucureșteană F. C. Rapid, jucând Dumineca trecută în Genova, s'a bucurat din partea clubului italian, de o primire excelentă.

Toți rapidiștii, atât jucători cât și conducători, au rămas încântați de primirea făcută.

Și pentru mândria noastră, întreaga conducere a Rapidului, este preocupată cu organizarea primirii italienilor, care, dacă nu poate să întreacă pe aceea care le-a fost făcută lor la Genova, măcar s'o egaleze.

Gruparea Rapid va lansa azi un apel către toți membrii săi și toți sportivii bucureșteni, în care va arăta de ce primire s'a bucurat la Genova și-i va ruga să participe la sosirea italienilor în gara de Nord.

In gară, se vor lua măsuri speciale pentru această primire: peroanele vor fi pavoazate cu drapelele române și italiene și nici un sacrificiu nu va fi precupețit, pentru ca primirea genovezilor să fie la înălțimea cuvenită.

Toate aceste măsuri sunt luate de acord cu legația Italiei.

Un reprezentant al acesteia este în contact permanent cu conducerea rapidistă, pentru a pune la punct toate amănuntele primirei.

Pentru a da un cadru cât mai amical vizitei genovezilor, în țara noastră, Rapid a invitat echipa italiană să rămâe Luni pentru a întreprinde o excursie pe valea Prahovei.

„Prager Tagblat" scrie:

„Slavia va juca în semifinală cu F. C. Rapid"

Presa maghiară crede că bucureștenii au, șanse serioase de a elimina pe Genova 93

Duminecă după amiază, se va disputa, pe arena din Giulești, returul matchului dintre A. C. Genova și F. C. Rapid.

După cum se știe, în prima ediție a acestui match bucureștenii au fost învinși cu 3:0 și Duminecă au posibilitatea să remonteze acest handicap.

Pentru o cât mai bună comportare în viitoarea partidă, jucătorii feroviari au fost cantonați la Băile Herculane, pentru a fi feriți de orice oboseli.

Unul din conducătorii Rapidului, sosit în Capitală, ne-a declarat următoarele, în legătură cu matchul de Duminecă:

„Ce să vă mai spun de primirea care ni s'a făcut la Genova!...

A întrecut toate așteptările și mai ales posibilitățile noastre de revanșă pe acest plan.

Vom încerca totuși. Echipa noastră este în formă, iată ce mă bucură mai mult decât orice și mai ales, iată pentru ce nu m'a impresionat scorul. Eu am încercat să privesc lucrurile dincolo de acest 3-0 realizat în ultimele minute și mi-am dat seama că Rapid a jucat încă mai bine decât la București, cu Ujpest.

După mine, Genova este o echipă mare.

Joacă mai eficace decât F. C. Milano dar sper că jucătorii noștri ca și mine nu-și nesocotesc șansele în matchul de Duminecă. La Băile Herculane unde m'am despărțit Marți de jucători am constatat că au moralul ridicat ca înaintea matchului cu Ujpest și că sunt ferm hotărâți să dea bucureștenilor o nouă, plăcută și răsunătoare satisfacție.

N'am rămas la Băile Herculane, ca să pot fi cât mai repede în București, unde doresc să secondez pe d. ing. Mișicu în lucrările pentru pregătirea matchului de Duminecă.

Afară de obligațiile technice, cari vor fi satisfăcute prin înarmarea lui Auer, noi dorim

PERAZZOLO

să dăm primirei italienilor o strălucire cu totul deosebită".

CUM VEDE PRESA STRAINA ACEST JOC

Matchul dintre F. C. Rapid și A. C. Genova, este pe larg comentat de presa străină, care în urma jocului cu Ujpest, a început să prețuiască mult echipa bucureșteană.

Presa cehoslovacă în special publică reportagii cu totul semnificative.

Astfel „Prager Tageblat" lasă să se înțeleagă că Slavia — care are un avantaj atâta de mare asupra Ambrosianei — se va întâlni în semifinale cu Rapid.

Cehoslovacii cred că handicapul de trei puncte nu este suficient genovezilor, pentru un match în deplasare cu Rapid și citează cazul Ujpestului.

Presa maghiară, deși mai rezervată, recunoaște și ea că Rapid are șanse serioase să se califice în semifinale, ca împotriva Ujpestului, a cărui înfrângere îl doare mult... mai ales dacă va juca la fel

PREGATIRILE LUI AUER

Auer — antrenorul Rapidului — a pregătit intens toți jucătorii, mai ales la capitolul „condiție fizică" și a obținut până acum, rezultate mai mult decât satisfăcătoare: jucătorii sunt perfect puși la punct și nu se resimt de loc, în urma voiajurilor întreprinse ,manifestând aceeași bună dispoziție, ca și înainte de matchul cu Ujpest.

CHEIA JOCULUI,

O constitue desigur linia de mijlocași a bucureștenilor, al cărei randament a fost de o importanță covârșitoare în ultimele matchuri.

Dacă Vintilă, Rășinaru și Rafinsky, reeditează ultimele lor partide, soarta matchului este pecetluită, pentrucă la București cu siguranță că linia de atac va juca cu mai mult curaj și de data aceasta va înscrie și ea câteva goaluri.

CE ESTE CU BARATKY?

Am anunțat, că în matchul contra Genovei, excelentul atacant feroviar, Baratky, își va face reintrarea.

Intr'adevăr, acesta este complect restabilit în urma loviturii primită în matchul de la Toulouse.

Până acum, nu s'a luat încă nici o hotărâre cu privire la el.

De altfel, în acest caz, singurul — și ultimul — cuvânt nu-l are de spus decât Auer, antrenorul echipei.

Pentru moment, Baratky se antrenează și numai Sâmbătă, după sosirea echipei în Capitală, se va ști precis dacă „Gussy" va juca sau nu.

FOOT-BALL

Pentru prestigiul mișcării sportive

Se impune soluționarea cazului Iancu Ceaureanu

Am mai scris zilele trecute despre un „domn", arbitru federal, care este învinuit de diferite „găinării", în legătură cu arbitrajul și al cărui proces nu a parvenit încă să fie judecat.

Articolul nostru anterior, a fost scris tocmai în dorința de a arăta celor ce trebue să judece acest caz, că nu vom îngădui să fie „mușamalizat".

Dar se vede că, cei ce trebuiau să audă, n'au vrut, așa încât spre regretul și desgustul nostru, ne vedem siliți să atacăm problema din nou.

Arbitrul în chestiune — care se bucură de atâta „atenție" din partea noastră — este învinuit de câteva găinării — ghișefturi mărunte— de tarabă semită, care-l caracterizează perfect : a călătorit cu ordine de transport extorcate dela grupările feroviare, pentru a-i rămâne în buzunar banii deplasărilor și s'a „aranjat" cu „onorata" comisie centrală a arbitrilor ca să i se dea delegări duble pentru a-și mări astfel veniturile.

Până acum, chestiunea a fost tergiversată mereu.

Nu credem ca cei interesați să mai poată acoperi lucrurile.

Pentru că noi nu o vom îngădui.

Pentru noi și pentru întreg publicul sportiv, corpul arbitrilor are, în football, rolul magistraturii în viața civilă.

Și prin însăși definiția lor, arbitrii trebue să aibe o poziție de superioară independență și imparțialitate. Or acest lucru nu se poate în nici un caz obține, atunci când ai față de unele grupări, obligații cari îți pun un lest în balanța judecății.

Cazul arbitrului nostru este prea meschin și prea desgustător de josnic pentru a ne ocupa de el pe larg. Dosarul procesului duhnește de cloaca în care s'a bălăcit până azi comisia centrală de arbitri. Și, acolo, se află depuse dovezi concludente, irefutabile, pentru orice om cu judecată. Așa că nu e necesar să le mai discutăm noi.

Ceeace vrem și ținem cu tot dinadinsul să scoatem în evidență, este faptul ca s'a creat un sistem din aceste afaceri pe spinarea footballului.

Omul nostru nu este singurul vinovat, dintre arbitri Mai sunt acolo câțiva, pe lângă cari el este „înger".

Și aceștia l'au apărat, l'au susținut, căci nu se poate nega acest lucru, deoarece, altfel, nu se explică amânarea continuă a procesului.

Felul cum s'a judecat acest caz, este de-a dreptul uluitor și numai respectul pentru vârsta și situația socială a judecătorilor ne oprește să-l calificăm, așa cum ar trebui.

Cât privește comisiunea centrală de arbitri, a eșit complect șifonată din această afacere.

Iar prestigiul ei s'a evaporat cași cum nici n'ar fi existat.

Și ceeace e mai grav, e că întreg corpul arbitrilor are de suferit de pe urma celor cari l'au „condus".

După cum se știe, putregaiul se întinde de la măr la măr, iar setea de câștiguri ilicite, este mai mult decât contagioasă.

Nici noi, nici publicul și nici grupările, nu mai putem avea încredere într'un corp de arbitri, care, pus să vegheze la buna desfășurare a jocurilor, are în sânul lui elemente, cari caută să tragă beneficii materiale, de pe urma arbitrajului.

Nu contestăm că sunt și arbitri cinstiți.

Insă cei cari au fost puși să conducă acest corp, au căutat să-i apere pe cei necinstiți și le-au înlesnit operațiile frauduloase. Pentru că nimeni nu poate contesta că ar fi existat posibilitatea ca acest for care face delegările să nu fi știut de *delegările duble* date omului nostru.

Asta în timp ce alți arbitri stau luni de zile, fără să conducă un match.

Asemenea indivizi, nu au ce căuta în sport.

Pentru că Sportul prevede caracter, cinste și suflet, puse în slujba lui.

Cel și cei și care nu le sunt o povară pentru desvoltarea normală a sportului și trebuiesc îndepărtați cât mai e timp.

Altfel, prin munca lor obscură de carii macină de la temelii un edificiu, ridicat cu atâta trudă, de oameni cari s'au sacrificat pentru el.

Și de-abia, în vârtejul nebun al prăbușirei edificiului — frumos și solid pe dinafară dar ros complect de asemenea carii în interior—ne vom da seama de cauzele ei.

Pentru a nu ajunge aci, avem nevoe de o epurație radicală și credem că cei cari sunt puși să vegheze pentru propășirea sportului își vor da seama de utilitatea ei.

REP.

Când pisica nu-i acasă...

Am făcut acum câteva zile un apel public, către gruparea F. C. Rapid în chestiunea vânzării biletelor matchurilor internaționale, de către „amicul" nostru Zauber, rugând-o să-și verifice preferințele între români și străini.

Dar nu am primit nici un răspuns de la comitetul grupării, ceeace ar însemna că susnumitul comitet se sinchisește prea puțin de sentimentele publicului românesc.

Nu vrem însă să aducem direct acestui comitet, o acuzație atât de gravă. Nu pentru că am avea vreo deosebită considerație pentru el, dar pentru că președintele lui — d. ing. Mișicu — lipsește din Capitală.

Și avem impresia că în această lipsă, cei rămași să gireze conducerea clubului, din nepricepere, sau pe alte considerente, au lăsat aceste chestiuni pe mâna trepăduşilor cari s'au aranjat între ei, așa cum au vrut.

Dar prestigiul clubului suferă enorm de pe urma acestor aranjamente.

Căci publicul românesc nu caută cine-i încalcă sentimentele cele mai nobile, ci constată numai că-i sunt încălcate.

Iar cei cari își bat joc de sentimentele populare, nu sunt niciodată iubiți.

Și un club nu poate trăi fără simpatia populară, oricâte fonduri de rezistență ar avea la spate.

Suntem siguri, că dacă d. ing. Mișicu ar fi fost aici, lucrurile nu ar fi ajuns atât de departe.

Pentru că d-sa, este cunoscut pentru sentimentele sale românești și cu siguranță, că n'ar fi îngăduit asemenea „afaceri".

Dar cei rămași în lipsa d-sale, nu știu, sau nu vor să vadă.

Noi ne-am făcut datoria și am atras atenția conducătorilor Rapidului, asupra acestui fapt.

Dar nimeni n'a vrut să înțeleagă și cu siguranță că vor suferi consecințele. Pentru că nu există greșeală fără consecințe.

Și Românii nu pot îngădui fără pedeapsă o jignire flagrantă adusă sentimentelor lui cele mai puternice.

Suntem siguri că publicul românesc își va apăra conaționalii invadați de străini.

Și o va vedea și Rapidul. Dar va fi poate prea târziu.

T. Andronіu

Călărași

„Tricolor-Venus" - „Vifor Dristor" 9-4 (6-1)

Călărași, 13

Duminică 10 Iulie, pe stadionul comunal, în continuarea pregătirilor pentru viitorul sezon oficial, Tricolor-Venus a susținut un match de foot-ball în compania Vifor-Dristorului, de care a dispus cu un scor destul de concludent pentru a se vedea ușor diferența de clasă între foot-ball-ul practicat în aceste două centre.

Matchul a început pe o căldură excesiv de mare, a decurs tot timpul în nota de superioritate a Tricolor-Venusului, care departe de forma sa, a învins destul de ușor, un adversar slab, și dacă s'ar fi pus mai multă insistență din partea jucătorilor, scorul ar fi putut lua proporții mai... astronomice.

Silistrenii au intrat pe teren, complet lipsiți de antrenament și au jucat timid tot timpul, nefăcând alceva, decât să se apere.

Abia spre sfârșitul jocului, când sesizând că Tricolor-Venus nu are mijlocași de margine în formă, au atacat și rezultatul s'a văzut că în interval de câteva minute, au redus scorul prin Sfetcu, Costică, Gica și... Negrescu, care a marcat în propria-i poartă.

Pentru călărășeni au marcat Popescu (3), Negulescu (3), Criciotoiu (2) și N. Gheorghe.

S'au remarcat dela Tricolor-Venus : Bărbulescu și Măcărescu, iar dela „Vifor" juniorul Sfetcu.

Domnul Săvulescu, a condus formațiile :

Tricolor - Venus : Măcărăscu, Caratănase, Negrescu, Cristea, Strătescu, Dumitrescu, Bărbulescu, N. Gheorghe, Negulescu, Popescu, Criciotoiu.

„Vifor-Dristor" : Ciubotaru (Cazacu), Paruski, Horezeanu, Dokiș, Borcea, Sarkis, Gheorghieff, Costică, Sfetcu, Gigi, Nascu.

N. Dum.

Conflictul dintre Palmer și Juventus

Din nou un contract intervenit între o grupare și un jucător, n'a fost respectat.

Palmer, interul stânga al Juventusului, a cerut federației să oblige gruparea a-i achita suma de lei 5.900 provenită din premii și salariu neachitate.

O SCRISOARE CU „CONTRAZICERI"!

Palmer a primit din partea grupării o adresă, prin care i se comunică, nici mai mult nici mai puțin, că începând dela I Iulie nu mai face parte din grupare și că pentru deslegarea sa, clubul pretinde suma de 70.000 lei.

In scrisoarea sa către F. R. F. A., Palmer arată că mai are contract cu gruparea pentru un an de zile și cere federației să i se lămurească situația, rezolvându-se aceste „contradicții".

Cârjan a părăsit Unirea Tricolor și a semnat pentru Gloria C. F. R. (Galați)

Oboreanul va activa ca jucător și antrenor

Tratativele dintre Cârjan și Gloria C. F. R. (Galați), au fost încheiate eri.

D. inginer Ibrăileanu, președintele grupării, a fost în București și a pus la punct cele din urmă amănunte.

ANTRENOR ȘI JUCATOR

La Galați, Cârjan va funcționa ca antrenor și jucător.

Tot eri, Unirea Tricolor i-a acordat deslegarea în mod gratuit, iar Vineri Cârjan va semna și foile de legitimație pentru noul său club.

UN CONTRACT AVANTAJOS

Contractul de angajament dintre Cârjan și Gloria C. F. R., va fi semnat pentru doi ani de zile.

Pentru serviciile sale, el va primi, în primele șease luni și un salariu lunar de 7000 lei, urmând ca după trecerea acestui timp gruparea să avizeze dacă este sau nu cazul unei majorări a salariului.

In schimbul deslegării, Cârjan va primi o importantă sumă de bani.

O ALTA GLORIE OBOREANA PARASEȘTE „CARTIERUL"

După Iordache, care a părăsit Oborul pentru a trece la Venus, Cârjan este a doua „celebritate" oboreană care părăsește gruparea.

Transferarea lui, cea mai importantă transferare provincială, nu este însă în nicio legătură cu probabila retrogradare a clubului în divizia B.

Ea trebue pusă în legătură numai cu dorința lui de a-și aranja o situație precisă, întrucât la Galați, Gloria C.F.R. îi oferă un serviciu definitiv.

PERSPECTIVE SUMBRE

Echipele românești vor fi „skratch"-ate din C. E. C.?

„Străinătatea comentează, în mod cu totul defavorabil nouă, incidentele provocate de spectatori la matchul Ripensia-Ferencvaros" ne-a declarat d. O. Luchide

CONSECINȚE:

La partida Rapid-Genova nu se va vinde limonadă în tribune și 500 de agenți vor identifica pe cei cari vor reedita gesturile de Duminică

Eri s'a reîntors în Capitală, venind din Italia, d. Octav Luchide, secretarul general al F. R. F. A.-ului.

De obiceiu, de câte ori pleca în străinătate, la reîntoarcere d-sa ne aducea vești multe și mai ales bune.

De data aceasta însă, d. Luchide ne-a dezamăgit.

Vești și puține și rele.

Străinătatea profund impresionată de incidentele dela București

Intr'adevăr, d. O. Luchide ne-a mărturisit impresiile culese din cercurile internaționale și mai ales din cele din Milano, care în totul se referă la incidentele petrecute la matchul Ripensia-Ferencvaros.

— „Sunt îngrijorat de faptul că străinătatea este profund impresionată de cele ce s'au întâmplat la București. Ziarele comentează de o manieră cu totul defavorabilă nouă incidentele petrecute.

Motiv întemeiat de contestație

„La Milano mi s'a spus chiar că e păcat că în modul acesta se întunecă strălucirea unor performanțe cu adevărat excelente și că la primirea excepțională făcută echipelor române în străinătate, se răspunde în felul acesta.

„Deocamdată însă, discuțiile se bazează pe cele scrise în presă, întrucât d. Barlassina nu și-a trimes încă raportul.

„In orice caz însă, mi s'a atras atenția că faptele petrecute, aruncarea sticlelor pe teren și întreaga atmosferă, constituesc motive destul de întemeiate pentru o contestație, care, în caz de victorie a Ripensiei, ar fi dus la anularea rezultatului.

Va fi convocat un comitet C. E. C.?

„Cum însă Ripensia n'a învins, o contestație este exclusă.

Dar nu trebue să ne surprindă dacă Ferencvaros va face o reclamație la forul în drept.

„Faptele vor fi discutate la omologarea rezultatelor de către secretariatul Cupei Europei Centrale, când se iau în seamă și rapoartele arbitrului.

„Și pe baza raportului d-lui Barlassina, nu-i exclus ca să se convoace și un comitet C. E. C., dacă arbitrul va fi făcut un raport defavorabil nouă, pentru a dicta măsurile de rigoare și poate sancțiuni".

Un pericol: eliminarea echipelor române din C. E. C.!

Iată cum au fost primite în străinătate incidentele dela matchul Ripensia-Ferencvaros, incidente provocate de spectatori, care nu au găsit alt răspuns obrăzniciei și necuviinței jucătorilor unguri, decât aruncarea sticlelor.

Dar — după cum a lăsat d. Luchide să înțelegem — lucrurile pot lua o întorsătură mult mai gravă decât ne-am închipui.

Ca și în cazurile precedente ale echipelor Lazio, Admira și Slavia, comitetul Cupei Europei Centrale poate „skratcha" echipele române din competiție.
Adică, să fie eliminate, scoase din Cupă!
Firește, în cazul când se vor repeta incidentele.

Evident, perspective din cele mai neplăcute pentru noi, un vot de blam de care nu sunt vinovați decât spectatorii.

Aruncarea sticlelor s'ar răzbuna crunt pe noi.

Nu se mai vând sticle de limonadă în tribune

Ceeace este mai important îl constitue faptul că F. R. F. A. s'a sesizat în mod foarte serios de aceste incidente și de modul cum le comentează străinătatea.

Cu atât mai mult, cu cât Duminică se dispută un nou match, destul de greu, între Genova 93 și Rapid.

Ori, tocmai relațiile cu italienii — vajnicii noștri susținători pentru admiterea cu două echipe — trebuesc ferite și puse la adăpost de ori ce incident ca acelea de Duminica trecută.

Astfel, este mai mult ca sigur că la matchul de Duminică din Giulești, va face uz de o veche decizie a comitetului federal: interzicerea vânzării sticlelor de limonadă în tribune.

Așa cum este și în străinătate, unde spectatorul — dacă îi este sete, se duce la bufet.

500 agenți, printre spectatori

In același timp, gruparea organizatoare — pentru a identifica pe cei vinovați — va împrăștia la tribune și peluze 500 de persoane, agenți secreți.

Măsura aceasta se va lua cu concursul prefecturii și cei vinovați vor fi aspru sancționați.

In felul acest se crede că se vor pune capăt regretabilelor scene, care dăunează în mare măsură prestigiul footballului românesc, atât de greu clădit de F. R. F. A. și cluburi.

Cum a marcat Slavia cele 9 goaluri Ambrosianei

Amănunte asupra matchului dela Praga

PRAGA, 11 (corespondență). — Pe timp ploios, 20.000 de spectatori au fost prezenți pe terenul Sparta, pentru a fi martorii matchului dintre echipele Slavia și campioana Italiei Ambrosiana.

D-lui Hertzka (Ungaria) i s'au aliniat următoarele formațiuni:

SLAVIA: Boksay—Cerny, Dancik—Pruha, Nozir,

MEAZZA

Kopecky—Horak, Simunek, Bradac, Bican, Vytlacil.

AMBROSIANA: Peruchetti—Buonocore, Setti — Locatelli, Olmi, Antona—Ferrara, Meazza, Campatelli, Ferrari, Ferraris.

După primele minute de joc, nimeni nu și-ar fi închipuit că partida va avea un desnodământ atât de tragic pentru oaspeți.

Meazza conduce cu multă inteligență atacul Ambrosianei, iar la cehi, portarul Boksay este cam nesigur pe mingi și nervos.

Linia de mijloc a Slaviei însă schimbă repede aspectul jocului, alimentând înaintarea gazdă. Atacul local deocamdată este slab și ratează și cele mai bune ocaziuni.

In minutul 30 însă, se sparge ghinionul.

După un demaraj rapid, Vytlacil centrează.

Bican primește balonul, cu o feintă păcălește pe Setti și trage puternic pe jos în poartă (1 : 0).

După 8 minute, Horak trage puternic spre poartă.

Portarul Peruchetti e prins pe „picior greșit", alunecă și nu poate reține (2 : 0).

La un atac al italienilor, centrul înaintaș Campatelli e rănit și schimbă cu Ferraris.

In ultimul minut al reprizei, un „cap" al lui Bican e salvat în extremis cu pumnii, de Peruchetti.

La reluare, Slavia în mare formă, domină.

In minutul 3 un shot al lui Bican e scăpat din mână de Peruchetti și Simunek împinge balonul în plasă. (3-0).

Acest goal, neașteptat, deprimă cu totul pe campionii Italiei.

In minutul 9, Bican scapă și marchează al patrulea goal.

Apoi Bradac e foultat la 20 de metri de poartă.

Din lovitura liberă, tot el înscrie al cincilea goal.

Nu trece nici un minut și Simunek obține goalul 6. Apărarea italiană e debordată. Nu are putere nici să degajeze.

Salvează în corner toate atacurile gazdelor.

In minutul 20, Horak driblează până în mijlocul terenului și marchează (7:0).

Bican trece prin toată apărarea italiană, (8 : 0), iar în minutul 34, tot el pasează lui Vytlacil care stabilește rezultatul final.

In restul de 10 minute, Ambrosiana face mari sforțări să obțină măcar goalul de onoare, dar Dancik respinge toate atacurile.

Victoria Slaviei este pe deplin meritată, dar scorul este cam exagerat și se datorește faptului că după 3 : 0, Ambrosiana s'a resemnat.

Slavia este într'o formă excepțională, — în special linia de halfi — și este mai mult ca sigur că va fi finalistă anul acesta.

CATEVA DECLARAȚII

D. dr. Pelikan, președintele federației cehe: Inaintarea minunată a câștigat matchul la acest scor.

MEAZZA: Echipa noastră nu și-a găsit carburația. Oboseala campionatului mondial își arată acum efectele.

PERUCHETTI: Cehii puteau să mai marcheze 5 goaluri. Noi am jucat cu cinci jucători răniți.

BRUNI, secretarul Ambrosianei: (supărat): Nici nu vreau să mai văd această echipă. Apoi adaugă râzând: băeții merită odihnă.

Sâmbătă

S. T. B. întâlnește Metropola

Sâmbătă după amiază, arena din șos. Ștefan cel Mare găzduește partida amicală dintre echipa gazdă și Mertopola.

Aquila C.F.R. (Sighișoara)-C.F.R.B.T. și Gloria C.F.R. (Galați)-Rapid (juniori), deschidere la Genova-Rapid

Matchul Rapid-Genova se va bucura de două matchuri de deschidere destul de importante.

Astfel la ora 16,30 Aquila C. F. R. (Sighișoara) întâlnește pe C. F. R. B. T., iar la ora 14,30, Gloria C. F. R. (Galați) juniori, va da replica juniorilor Rapidului.

Ambele matchuri prezintă un deosebit interes.

UNIVERSUL SPORTIV

Hipism

Sosirea în handicapul Odin (repr. I-a)

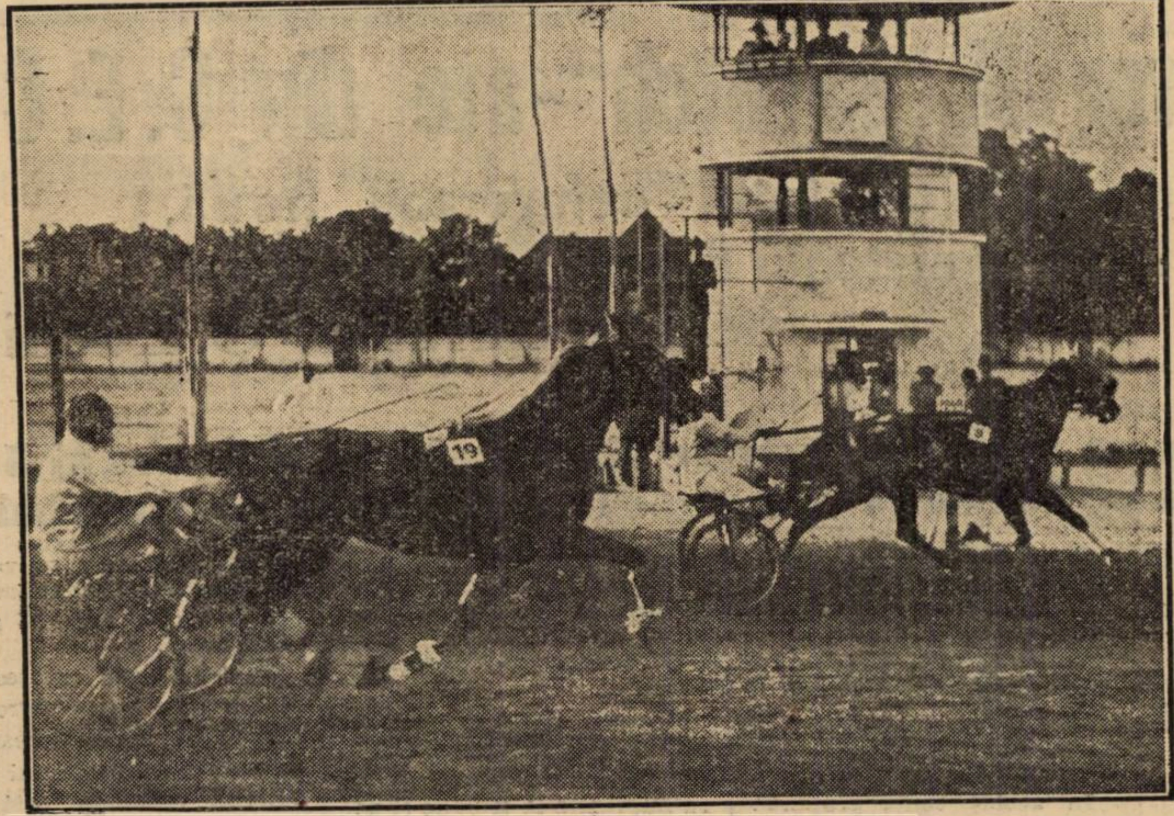

FRIEDERIKE (G. Crainic) bate pe NINON (I. Matak)

După cum anticipam în avantcronica noastră de eri, publicul apreciind frumusețea programului și eforturile făcute de Societatea Hipică Română, a dat un nelimitat concurs acestei reuniuni, printr'o participare extrem de numeroasă.

Cochetul hipodrom Băneasa-Trap prezinta un aspect sărbătoresc, ambele incinte fiind extrem de bine populate.

Fiind ultima reuniune până în toamnă, nu puțini din cei ce au fost prezenți au avut la plecare regretul că timp de 2 luni vor fi privați de reuniuni desfășurate într'un cadru ca cea de eri.

Animația la ghișeele mutualului și ale pariului austriac a fost considerabilă.

Cursele scomptându-se cu victoriile cailor cu primă sau a doua șansă, pariul austriac a fost câștigat.

O PISTA EXCELENTA

Reuniunea de eri a demonstrat până la evidență faptul că pista dela Băneasa-Trap a ajuns la perfecție.

Impecabilă din toate punctele de vedere a permis — datorită și unor optime condiții atmosferice, — marcarea unor numeroase modificări tabelei de recorduri.

Tot datorită impecabilei prezentări a pistei am putut înregistra ameliorarea celui mai bun record stabilit în probe publice, fixându-se acest record la europeana performanță de 1.22.6.

HARON MERGAND IN 1.22.6 PE KILOMETRU ȘI-A AMELIORAT PROPRIUL RECORD IN CURSA REGULATA

Remarcabila performanță de mai sus, a fost stabilită de campionul necontestat al turfului, HARON.

Prezentat în maximum de formă, fiul lui H. P. deși a câștigat cu manifestă ușurință — din ultimul turnant era câștigător indubitabil — a marcat excelentul cronometraj de 1.22.6.

Având un adversar care să-l întindă serios până la potou, suntem siguri că ieri, Haron ar fi reușit să meargă în 1.22 și poate și sub aceasta.

Performanța se situează pe plan continental și nu putem să nu ne exprimăm regretul că Haron nu poate fi trimis să se măsoare cu celebritățile trapului european.

Meritul lui Valodi Andreyevsky în realizarea acestei isprăvi, este necontestat și alături de meritul de a fi prezentat din nou trei câștigători, situează pe acest prea modest conducător în rândurile vedetelor noastre.

BEN HUR CEL MAI BUN PATRU-AN ROMAN

Nu mai puțin onorabilă este performanța lui Ben-Hur singurul care a reușit să opună o relativă rezistență lui Haron.

Regretăm faptul că un defect al aparatului de înregistrat distanțele a oprit oficializarea recordului de 1.26.6 pe care pensionarul d-lui I. Tassopol l-a realizat.

Eri la Băneasa-Trap

Haron, mergând 1.22.6 pe kilometru, a stabilit cel mai bun record în cursă regulată

Această performanță vine să confirme impresia noastră că în ciuda rezultatului Derby-ului — pierdut în împrejurări vitrege — Ben Hur rămâne reprezentantul și tot odată campionul necontestat al patru anilor români.

MARELE PROGRES AL CRESCATORIEI NAȚIONALE

Performanțele lui Haron și Ben Hur cotexate cu cele realizate de Ghid, Petruș, Gruia, Havana și alții dovedesc până la evidență marele progres realizat în ultimii ani de crescătoria națională.

Suntem convinși că mergându-se tot așa crescătoria autohtonă va ajunge cât de curând la un nivel extrem de ridicat.

Urmărind cursele

1. PR. ALBERICH. Zenit, puternic lansat din plecare a luat conducerea după parcurgerea primilor zeci de metri, urmat la câteva lungimi da Cavaler, iar la distanță apreciabilă urma plutonul înșirat pe două sute de metri și având drept leaderă pe Va-ta. Ordinea primelor trei locuri a rămas neschimbată, numai pe linia dreaptă Cavaler a atacat puternic pe Zenit. După o luptă pasionantă, Zenit și-a păstrat un scurt avantaj. Va-ta a fost a treia precedând pe Luna II. Restul concurenților erau înșirați pe aproximativ 250 m.

2. PR. SIEGFRIED. Lansată puternic, Elena a condus pe prima parte a parcursului cu un avantaj considerabil asupra lui Hollo și Natașa, în timp ce Ștrengar galopa la prima trecere prin fața tribunei, iar Petruș îl imita în turnantul dinspre șosea. Pe a doua parte a parcursului leadera a început să slăbească alura, iar Petruș a ajuns plutonul înaintând puternic. Pe ultimii cinci sute de metri profitând de un galop dat de Natașa și Hollo a trecut în cap și s'a dus nesupărat la sosire. Pentru locul al doilea. Hollo și Natașa s'au luptat pe întreaga linie dreaptă terminând în această ordine. Ștrengar galopând în apropierea potoului a pierdut și locul al patrulea fiind depășit de Elena.

3. PR. LOHENGRIN. Candriu a trecut imediat după darea plecărei în fruntea plutonului, urmat la început de Desiș și Tais care galopând la intrarea liniei drepte după partea opusă tribunei au fost depășiți de Sorana. Din fundul plutonului unde o trimisese un galop, Geisha a trecut în poziția treia urmată deaproape de Extra. La intrarea în ultimul turnant, Candriu s'a detașat câștigând ușor într'o sosire destrămată asupra Soranei urmată la intervale mari de Geisha și Extra. Nicăeri Arvuna care nu pare a fi în formă.

4. PR. VINDOBONA. Duda, urmată de Champion Junior și Peceora a condus în primul tur, pentruca la a doua trecere prin fața tribunei, Gruia care refăcuse cu pași mari handicapul să se găsească pe aceiași linie cu Duda și Peceora. Deaci profitând de un scurt galop dat de Duda, Peceora a trecut pentru scurt timp în frunte spre a fi depășită de Gruia. In ultimul turnant Duda a depășit și ea pe Peceora care galopând a fost întrecută și de Champion Junior. Gruia a câștigat ușor asupra iepei Duda și a lui Champion Junior.

5. PR. BRUNHILDE. Din plecare Ghimp punându-se mai repede pe picioare a luat conducerea urmat de Peter Worthy, Zalud și Sorrento în timp ce Brebenea refăcea cu pași mari handicapul inițial. După parcurgerea primului tur, caii s'au strâns, Brebenea luând contact cu leaderii. In ocol strecurându-se pe coardă și fiind jenată de Peter Worthy, Brebenea a mai pierdut două lungimi, iar pe partea opusă tribunei a fost depășită de Sorrento. Ultimul turnant a fost abordat de toți concurenții în pluton compact și Ghimp galopând a jenat pe Sorento, iar Brebenca a scăpat cu câteva lungimi în fruntea plutonului. Pentru locul al doilea, Sorento a terminat înaintea unui pluton compact din care Peter Worthy avea un scurt avantaj asupra lui Busuioc.

6. PR. WOTAN. Datorită handicapului inițial, Wodka a condus urmată de Ben Hur până în ultimul ocol, în timp ce Haron refăcea formidabil handicapul de 100 m. In ultimul turnant, la prima solicitare a ldi Anureyevspy, Haron a trecut în frunte și Ben Hur îl urma la câteva lungimi. Până la sosire, ordinea a rămas neschimbată.

Primrose a fost a patra. Iar Antrag al cincilea.

7. PR. KOZYR. Uța a fost repede ajunsă de Pock, iar Blondella urma la distanță. Uța și Pock au mers roată la roată până pe al douilea kilometru unde Fischer cerându-i să meargă lui Pock, acesta a luat avantajul. Obosită, Uța a încetinit alura fapt ce a obligat-o să cedeze și locul al doilea Blondellei care termina puternic. Naplopo care n'a contat la nici un moment s'a găsit al patrulea la distanță.

8. PR. ODIN REP. 1-a. Profitând de un mic galop dat de Eggy, Igor a luat conducerea urmat de pensionara lui Pavlic, Friederibe și Jeles II, iar Ninon refăcea treptat terenul ce o despărțea de leaderi. In cel de-al doilea turnant, Eggv a trecut de Igor și a condus cu câteva lungimi până în ultimul turnant unde Friederike a pornit în urmărirea ei. Pe linia dreaptă Friederike a depășit pe Eggy și a rezistat unui puternic atac dat de Ninon care a ajuns până la o lungime de ea.

Eggy a fost a treia, iar Du-te a patra.

9. PR. ODIN REP. 2-a. Datorită faptului că Zgomot a plecat după loc, Vointa a trecut repede în cap urmată de Zgomot care pe linia dreaptă a fost ajuns de Ciclop. Urmau Oswalda, Torent și Stuf. Pe partea opusă tribunei, Zgomot mergând peste Ciclop s'a apropiat de Vointa dar în turnant a galopat fiind imitat de Ciclop, Oswalda și Torent, astfel că Stuf a trecut al doilea și a pornit în urmărirea pensionarei lui Gaidaev pe care însă n'a mai putut s'o prindă. Pe potou, Torent a luat locul al treilea, cu un cap înainte lui Ciclop.

10. PR. WALHALLA. Imediat după darea plecărei, Izma a luat conducerea urmată de Tava și Handicap. Pe partea opusă tribunei, Izma galopând a cedat conducerea iepei Tava urmată de Handicap, Makrele și Leu, iar Pacahantos, Jeroșca II și Jarvis refăceau handicapul treptat. Pe a doua parte a parcursului, Handicap a luat conducerea urmat de Makrele, Leu, Pacahantos și Jeroșca la intervale mici unul de altul. Mergând neregulat, Handicap a fost distanțat. In spatele lui plutonul s'a regrupat și după o luptă de toată frumusețea Ieroșca II a câștigat cu un cap asupra iepelor Pacahantos și Makrele despărțite tot printr'un cap, iar la interval scurt urma Leu și Jarvis care dacă un galop în apropierea potoului putea câștiga.

REZULTATUL TECHNIC

Ziua X-a, Miercuri 13 Iulie 1938

I. Pr. ALBERICH — Grupa A — 1700 metri
Pr. I 10.000, Pr. II 2800, Pr. III 1500, Pr. IV 700 lei

1	Zenit	1700	2.44	1.36^{5}	*Andreyevsky*	12	13
2	Cavaler	1700	44	36^{5}	*N. Ionescu*	56	45
3	Va-ta	1700	51^{5}	40^{3}	*Drăgotescu*	84	74
4	Luna II	1700	58^{7}	45^{1}	*I. Crotenco*	180	173
	Flăcău	1700	3.04^{5}	48^{5}	*F. Voronin*	3790	1560
	Admiral W.	1700	04^{5}	48^{7}	*P. Borisiac*	233	260
	Pan Worthy	1700	05^{2}	48^{9}	*D-ra de Vas*	233	260
	Mârțoaga	1700	10^{5}	52^{1}	*G. Gran*	460	1560
	Peter Volo	1700	11^{5}	52^{7}	*N.Terehov*	379	780
	Bantu	1700	21^{8}	58^{7}	*G. Ghinea*	949	1560
	Primăvara	1700	24	2.00	*M. Pavlic*	759	1560

ZENIT (Folgerichtig și Zorica) aparține d-lui S. Cononenco.
Pariu mutual: Tribuna: 12, 10, 10, 10. Peluza: 13, 10, 11, 10.50.

II. Pr. SIEGFRIED — Condiție — 2100 metri
Pr. I 10.000, Pr. II 2800, Pr. III 1500, Pr. IV 700 lei

1	Petruș	2180	3.26^{5}	1.34^{7}	*P. Borisiac*	15	14
2	Hollo	2140	28^{1}	37^{3}	*M. Pavlic*	282	460
3	Natașa	2160	28^{1}	36^{4}	*I. Matac*	43	28
4	Elena	2100	30^{1}	40	*G. Ghinea*	494	204
	Ștrengar	2120	33	40^{6}	*Andreyevsky*	70	75

PETRUȘ (Pajtaș și Bistrița II) aparține d-nei S. și N. Iaroș.
Pariu mutual: Tribuna: 12, 11, 22. Peluza: 14, 14, 130.

III. Pr. LOHENGRIN — Handicap — 1700 metri
Pr. I 1.000, Pr. II 2800, Pr. III 1500, Pr. IV 700 lei

1	Candriu	1720	2.46^{5}	1.37	*E. Fischer*	20	14
2	Sorana	1740	51^{9}	39^{4}	*M. Pavlic*	37	174
3	Geisha	1760	54^{5}	39^{4}	*Andreyevski*	116	72
4	Extra	1780	56^{7}	39^{5}	*Tassopol.*	42	873
	Tais	1720	59	44^{1}	*I. Zabelin*	174	201
	Arvuna	1800	59^{5}	39^{7}	*G. Crainic*	111	97
	Desiș	1700	3.01	46^{5}	*G. Gram*	409	873
	Harry Boy	1760	01^{7}	43^{5}	*G. Ghinea*	102	187
	Bețiv	1760	03^{5}	42^{9}	*Crotenco*	464	672
	Diadia Lul	1760	04^{5}	44^{8}	*Dobrescu*	272	437
	Lin	1700	07^{3}	50^{1}	*T. Poua*	1031	1310

CANDRIU (Avanti II și Csipkerosza) aparține Grajdului Sterea.
Pariu mutual: Tribuna: 20, 14, 25, 21. Peluza: 14, 13, 21, 19.

IV. VINDOBONA. — Condiție — 2100 metri
Pr. I 11.000, Pr. II 3000, Pr. III 1700, Pr IV 800 lei

1	Gruia	2180	3.13^{5}	1.28^{9}	*Andreyevsky*	15	16
2	Duda	2100	15^{5}	33^{3}	*I. Szabo*	42	33
3	Champion jr.	2120	17^{5}	33^{5}	*G. Ghinea*	41	43
4	Peceora	2160	19^{1}	33^{5}	*Dobrescu*	77	104

GRUIA (Strolch și Grija) aparține Herghelieí Rușețu.
Pariu mutual: Tribuna: 15, 11, 12. Peluza: 16, 12, 16.

V. Pr. BRUNHIDE — Record — 2100 metri
Pr. I 11.000, Pr. II 3000, Pr. III 1700, Pr. IV 800 lei

1	Brebenea	2200	3.17^{7}	1.29^{5}	*N. Gaidaev*	23	32
2	Sorrento	2120	18^{5}	33^{5}	*T. Tassopol*	28	20
3	Peter Worthy	2120	19^{4}	34^{1}	*Cris*[illegible]	319	82
5	Busuioc	2120	19^{5}	34^{5}	*G. C*[illegible]	96	171
	Ghimp	2120	20	34^{5}	*Slob*[illegible]	41	236
d	Zalud	2120	20^{5}	34^{4}	*D. Do*[illegible]	316	106

BREBENEA (Badea Teu și Kato) aparține d-lui M. Moțea.
Pariu mutual: Tribuna: 23, 17, 16. Peluza: [illegible], 15, 15.

VI. Pr. WOTAN — Condiție — 1700 metri
Pr. I 13.000, Pr. II 3600, Pr. III 2000, Pr. IV 900 lei

1	Haron	1840	2.32	1.22^{6}	*Andreyevsky*	14	15
2	Ben Hur	1760	timp neînregistrat		*T. Tassopol*	270	114
3	Wodka	1740			*I. Matac*	26	32
4	Primrose	1780			*T. Marcu*	903	913
	Antrag	1800			*M. Pavlic*	64	55

HARON (H. P. și Hanerl) aparține Grajdului Cemi.
Pariu mutual: Tribuna: 14, 11, 19. Peluza: 15, 12, 15.

VII. Pr. KOZYR — Record — 2100 metri
Pr. I 12.000, Pr. II 3500, Pr. III 1800, Pr. IV 900 lei

1	Pock	2120	3.09^{8}	1.29^{5}	*E. Fischer*	13	14
2	Blondella	2160	10	28	*T. Marcu*	48	50
2	Uța	2100	11^{1}	31	*M. Pavlic*	36	32
4	Naplopo	2220	13^{5}	27^{2}	*D. Dobrescu*	190	136

POCK (Adonis și Prinzessin Etwach) aparține d-nei Pica Marinescu.
Pariu mutual: Tribuna: 13, 10, 11. Peluza: 14, 11, 13.

VIII. Pr. ODIN — Handicap — 1700 metri — Repriza I-a
Pr. I 11.000, Pr. II 3000, Pr. III 1700, Pr. IV 800 lei

1	Friederike	1720	2.37^{3}	1.31^{4}	*G. Crainic*	35	44
2	Ninon	1760	37^{5}	29^{5}	*I. Matac*	38	26
3	Eggy	1700	38^{5}	33^{1}	*M. Pavlic*	71	74
4	Du-te	1740	39^{5}	31^{7}	*I. Crotenco*	140	198
	Mura	1700	40^{5}	34^{5}	*I. Szabo*	2600	595
	Igor	1700	41^{7}	35^{1}	*G. Gram*	104	140
	Fruntaș	1740	42^{1}	33^{3}	*P. Borisiac*	86	148
	Legionar	1740	43	33^{7}	*Slobozenco*	156	140
	Jeles II	1740	45^{7}	36^{3}	*N. Gaidaev*	44	42

FRIEDERIKE (Peter June și Herlene Constantine) aparține d-lui Gh. Iordănescu.
Pariu mutual: Tribuna: 35, 15, 18, 28. Peluza: 44, 15, 14, 24.

VIII. Pr. ODIN — Handicap — 1700 metri — Repriza II-a
Pr. I 11.000, Pr. II 3000, Pr. III 1700, Pr. IV 800 lei

1	Vointa	1720	2.36^{7}	1.31^{1}	*N. Gaidaev*	15	16
2	Stuf	1820	37^{4}	26^{5}	*I. Szabo*	112	93
3	Torent	1780	39	29^{3}	*G. Crainic*	199	121
4	Ciclop	1740	39	31^{4}	*Slobozenco*	53	49
	Oswalda	1760	39^{4}	30^{5}	*M. Pavlic*	169	121
	Zgomot	1700	40	34^{1}	*D. Dobrescu*	73	107
	Kismet	1800	40^{5}	29^{3}	*T. Tassopol*	201	175
	Sorvaneț	1760	43^{5}	32^{5}	*P. Borisiac*	338	935

VOINȚA (Wapiti și Vulpea) aparține d-lui A. Niculescu.
Pariu mutual: Tribuna: 15, 12, 19, 21. Peluza: 16, 13, 16, 20.

IX. Pr. WALHALLA — Handicap — 2100 metri
Pr. I 10.000, Pr. II 2800, Pr. III 1500, Pr. IV 700 lei

1	Ieroșca II	2220	3.19^{5}	1.29^{5}	*Slobozenko*	35	47
2	Pacahantos	2200	19^{5}	30^{1}	*I. Crotenco*	112	102
3	Makrele	2120	19^{5}	34^{3}	*Grünwald*	56	48
4	Leu	2160	19^{7}	32^{5}	*Marcenco*	670	1098
	Jarvis	2200	20	30^{5}	*Gh. Ghinea*	60	158
	Pinkerton	2160	20^{5}	32^{2}	*Gavrilescu*	685	470
	Tava	2120	21^{5}	35	*Drăgostescu*	68	131
	Izma	2120	22^{1}	35^{5}	*G. Crainic*	136	164
	Benito H. P.	2220	23^{5}	31^{5}	*V. Vârlan*	120	131
	Bruma II	2180	26^{5}	34^{7}	*Komarnițky*	50	47
	Livada	2120	26^{5}	37^{5}	*Cristodoresc*	268	183
d	Handicap	2100	19	34^{5}	*P. Borisiac*	638	659

IEROȘCA II (Ieroșca și Vegre) aparține d-lui N. Stănciulescu.
Pariu mutual: Tribuna: 35, 20, 45, 22. Peluza: 47, 20, 36, 21.

Floreasca

Program definitiv

Ziua V-a. Sâmbătă 16 Iulie 1938

Pr. PIPERA, 1200 metri, vânzare 17.000 lei

Etiquette, 60.000	56½
Fioreta, 50.000	54
Aida, 60.000	56½
Hazard, 60.000	58
Japca, 30.000	48½
Bucurescioara, 60.000	56½

Pr. GOUVERNEUR, 1300 metri Welter handicap — 18.000 lei

Bondar	64
Marmara	61½
Naum	61
Răzor	60½
Sanda	60½
Hoțoaica	56
Baby	53½
Ciurlan	52
Zori de Zi II	49

Pr. FĂGEȚEL, 1400 metri Vânzare — 18.000 lei

Aghiuță, 60.000	54½
Geza, 60.000	57
Medardus, 60.000	57
Neta, 60.000	53
Naum, 60.000	50½
Weekend, 100.000	59
Tini, 80.000	52
Li, 80.000	52
Onuța, 60.000	53

Pr. MONROSE, 1400 metri Handicap — 18.000 lei

Biribi	64
Marius	63
Parabola	60
Favoritul meu	58
Bashko	57½
Carmen	54½
Aluna	53
Aghiuță	52½
Nelson	51
Goblin	50½
Furtuna	49½
Rastel	48
Drapel	47½
Mayar	47
Amaranthe	46
Bondar	45½
Cărăbuș	45

V. Pr. GH. PILAT, 2200 metri Condiție — 40.000 lei

2200 Coconaș, Pock, Talaz, Colina, Katy Caid.
2220 Primrose, Edith, Lucifer II
2240 Antrag, Cupidon, Jean. Worthy, Kanada, Nation
2260 Haron, Margaret T., Champion, Havana, Gretelbub.
2280 Voraus
2300 Roland D.
2360 Gondolat II.

VI. Pr. SAPHIR, 1500 metri Condiție — 16.500 lei

1520 Hollo, Cavaler
1540 Zenit
1560 Florita, Glonț, Mohor, Ghimp
1580 Dorka, Petruș
1600 Ezer Jo
1640 Ghid

VII. Pr. STOICENI, 1600 metri Grupa E — 16.500 lei

Pleava, Casatca, Pock, Centaur, Pacahantos, Catinca, Brebenea, Talaz, Ducesa, Naverno, Curier, Iubita, Bruma II, Champion jr., Guardian Girl, Coconaș.

VIII. Pr. SCHOMOROH, 2000 m. Handicap — 15.000 lei

2000 Pan Worthy.
2020 Lama, Mister, Luna II.
2060 Handicap.
2100 Oana
2120 Aventurier, Vuet, Mura
2160 Mura II
2180 Busuioc, Zgomot

IX. Pr. SOROCA, 1600 metri Record — 24.000 lei

1600 Mein Liebling, Blondella, Prokator, Farao
1620 Rosalinde, Naplopo, Edith, Voraus, Hanibal II, Oszlany, Opanka
1660 Roland D.
1680 Gondolat II
1700 Haron

Pr. TULKEȘ, 1800 metri 25.000 lei

Afurisit	58½
Geza	61
Tuluța	57
Magnat	55
Hop și Eu	61
Menelik	63½
Luța	62
Goldan	58½
Onuța	57

Pr. M. MARGHILOMAN, 1400 m. 40.000 lei

Bairam	55½
Marche en avant	61
Glumeț	55
Favoritul Meu	53
Baba Novak	52½
Biribi	55½
Don Alberto	53
Răvaș	57
Sukoro	51½
Monette III	51½

Pr. TEDDY, 1300 metri, mixtă 20.000 lei

Marius	64
Furtuna	55½
Neta, 40.000	54
Bairam	62
Tuluța	58½
Bondar	52½
Weekend	60½
Tini	55½
Monette III	57½

VII. Pr. SILISTRA, 2000 metri Handicap — 15.000 lei

2000 Bebeca, Livada
2020 Makrele
2040 Igor, General Worthy, Elixir, Sultan II
2060 Zalud, Eggy, Domnica, Busuioc, Zgomot, Duda, Pinkerton
2080 Eftin, Ezer Jo, Champion jr.
2100 Pacahantos, Bruma II, Isabela
2120 Guardian Girl, Winsome Josedale
2140 Coconaș, Talaz

VIII. Pr. SULINA, 2000 metri Handicap — 18.000 lei

2000 Dâmb, Extra
2020 Elena
2040 Ștrengar
2060 Dudu Gordon, Oborean
2080 Glonț
2120 Ghimp
2140 Tutun, Petruș

IX. Pr. SIGHIȘOARA, 1600 m. Condiție — 19.500 lei

1600 Josedale Margot
1620 Rugina, Isabela, Voev. Țiganilor, Wodka, Curier
1640 Coconaș, Guard. Girl, Viziru, Pleava, Peceora, Kismet, Talaz
1660 Cupidon, Venezia, Edith, Prokator, Bonzo, Fama, Brebenea Viitor,
1680 Jade, Mein Liebling, Ben Hur
1700 Kanada

Ziua VI-a. Duminică 17 Iulie 1938

Pr. BUCUR, 1400 metri, vânzare 15.000 lei

Peldas, 30.000	58½
Nuța, 15.000	41
Rastel, 30.000	56½
Coțcar, 30.000	52½
Loti, 60.000	57
Sanda, 50.000	54
Ciurlan, 30.000	45½
Saturnus, 40.000	61½
Băbuca, 40.000	51
Invers, 15.000	49½
Balsors, 30.000	58½

Pr. RACHITOASA, 1800 metri Welter handicap — 18.000 lei

Onuța	64½
Meșteru Manole	61
Ghiauroaica	58½
Cărăbuș	56

Gluma	54
Naum	54
Puișor	52
Spătar	52
Fa	50½
Natașa	48½
Accacia	48
Zori de Zi II	45

Pr. TINTOTTE, 1200 metri Welter handicap — 18.000 lei

Cocotte	64½
Ciocârlan	62
Becasse	58
Etiquette	55½
Aida	52
Tatja	52
Harar	51½
Bucurescioara	51½
Lăncier	51
Dictator	46½

Sosirea din Premiul KOZYR

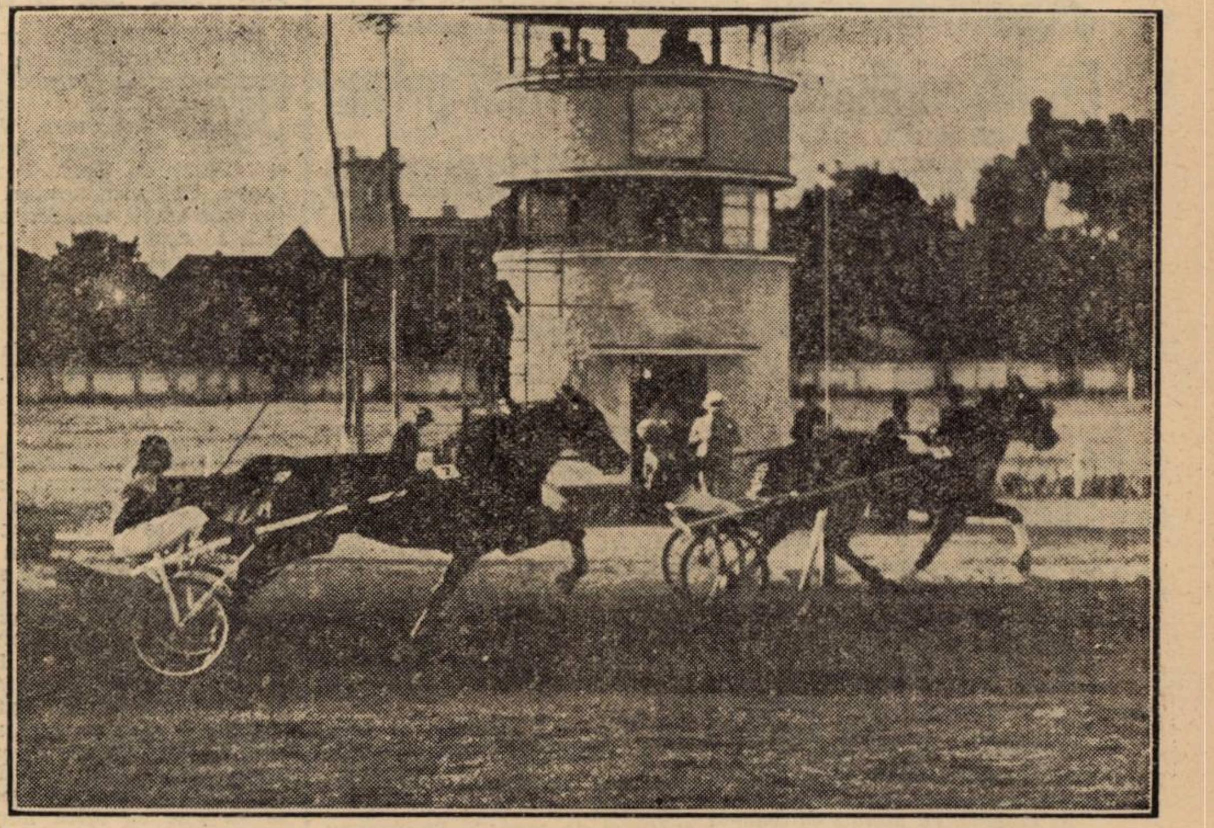

POCK, condus de E. Fischer, câștigă asupra Blondelei, condusă de T. Marcu

INFORMAȚIUNI

● **Pariul austriac, început ieri la Băneasa-Trap cu miza de 105.390 lei, s'a ridicat cu cota de 50% din mizele jucate, la suma de 141.940 lei.**

Inseamnă că pe ziua de eri s'a rulat suma de 73.100 lei.

Cele 7 alergări cerute de condițiile pariului soldânduse cu victoriile cailor cu prima sau a doua șansă, pariul a fost câștigat de 14 buletine, ceiace revine câte 10.170 lei de câștigător.

● Eri la Băneasa-Trap, defectându-se aparatul de înregistrat distanțele în parcursul premiului Wottan, nu s'a putut înregistra oficial de cât recordul primului cal sosit.

● Eri la Băneasa-Trap, s'au plătit la event, cotele: Zenit-Petruș, Trib. 18; Pel. 20. Petruș-Candriu, Trib. 37; Pel. 33. Candriu-Gruia, Trib. 31; Pel. 34. Gruia-Brebenea, Trib. 44; Pel. 52. Brebenea-Haron, Trib. 42; Pel. 48. Haron-Pock, Trib. 24; Pel. 31. Pock-Friederike, Trib. 56; Pel. 67. Friederike-Vointa, Trib. 52; Pel. 56. Vointa-Ieroșca II, Trib. 69; Pel. 115.

● **La pariul primilor doi cai, s'au plătit cotele:**

Gruia-Duda, 50.
Haron-Ben Hur, 61.
Pock-Blondella, 27.
Brebenea-Sorrento, 29.

● Eri la Băneasa-Trap, și-au ameliorat recordul carierii:

CAVALER cu 1.1 secundă; noul record 1.36.5.
VA-TA cu 2 zecimi de secundă; noul record 1.40.9.
LUNA II cu 1.9 secundă; noul record 1.45.1.
WOLLO cu 2 zecimi de secundă; noul record 1.37.2.
CANDRIU cu 10.6 secunde; noul record 1.37.
SORANA cu 3.3 secunde; noul record 1.38.8.
GEISHA cu 2.4 secunde; noul record 1.39.4.
HARON cu 3 zecimi de secundă; noul record 1.22.6.
POCK cu 1.4 secundă; noul record 1.29.5.
NINON cu 6 zecimi de secundă; noul record 1.29.5.
VOINȚA cu 9 zecimi de secundă; noul record 1.31.1.
STUF cu 1.1 secundă; noul record 1.26.5.
MAKRELE cu 9 zecimi de secundă; noul record 1.34.2.

● **Recordul de 1.22.6 înregistrat de Haron în Premiul Wottan, constitue un nou record stabilit de vreun cal în România într'o cursă regulată.**

Automobilism

Lt. Al. Budişteanu face astăzi primul antrenament, în vederea recordului pe distanţa Bucureşti-Braşov

Polisportivul nostru vrea să acopere parcursul într'o oră şi 45 minute

Am arătat, încă de acum două luni, intenţia locot. Al. Budişteanu de a ataca recordul automobilist de viteză pe distanţa Bucureşti—Braşov, record stabilit la 1 Mai 1936 de un alt polisportiv român, căpit. Alexandru Papana, pe atunci tot locotenent.

Inainte de a părăsi ţara spre a se duce în America, unde îl chemau veleităţile lui de mare sburător, Al. Papana a ţinut să mai realizeze una din acele isprăvi menite să consacre şi să asigure făuritorului ei loc de cinste în galeria marilor vedete.

Şi Papana s'a gândit că legarea, în timp record, a celor două oraşe nu ar fi lipsită de interes.

A stabilit toate amănuntele unei curse în pline gaze, s'a antrenat şi când totul era perfect pus la punct, a stabilit data : 1 MAI.

Şi, în această zi, lt. Papana, pornind la ora 13 din piaţa Victoriei, a ajuns la Braşov, în plin centrul oraşului, la ora 14 şi 48 min. 46 sec., întrebuinţând deci, pentru acoperirea distanţei, o oră 48 min. 46 sec .

Recordul lui Papana constitue o performanţă excelentă, deşi mulţi ar crede că ea este realizabilă de o bună parte din automobiliştii noştri.

Cu toate că Al. Papana a pierdut aproape 10 minute cu înlăturarea defectelor intervenite şi obstacolelor neprevăzute — la bariera dela Buşteni a aşteptat 3 minute trecerea unui tren — noi credem că recordul stabilit de el nu intră în posibilităţile multora.

LT. BUDIŞTEANU VA INCERCA AMELIORAREA ACESTUI RECORD

Conform celor publicate de noi ieri, lt. Al. Budişteanu va încerca Duminică dimineaţa să îmbunătăţească acest record. Şi se pare că temerarul pilot va avea drept tovarăş de bord pe unul din cei doi pasageri cari, acum doi ani la 1 Mai, au gustat din plăcerile triumfului lui Papana, însoţindu-l în îndrăzneaţa sa încercare.

PRIMUL ANTRENAMENT SERIOS

Lt. Budişteanu a făcut în ultimele zile câteva antrenamente de condiţie.

Fără să „împingă" prea mult, Duminică dimineaţa, pe o şosea destul de aglomerată, a acoperit distanţa în 2 ore şi 8 minute, performanţă ce îl desparte cu numai 19 minute, 14 secunde de recordul în fiinţă.

Astăzi, în zorii zilei, lt. Budişteanu a plecat în primul antrenament serios şi pe la ora 10 vom putea şti de câte ori acele cronometrului vor fi ocolit — pe distanţa probei — cadranul cu cele 12 cifre.

PE BORDUL TRASUREI LUI BUDIŞTEANU

Aseară am gustat din plăcerile unei scurte raite la bordul trăsurei de care lt. Budişteanu se va servi în tentativa sa.

Este o maşină carosată sport, destul de joasă şi suficient de grea.

Are mare stabilitate şi accelerează minunat.

Dacă, conform celor spuse de pilotul ei, maşina atinge viteza maximă de 160 km. pe oră, doborîrea recordului în fiinţă nu este exclusă.

r. e. d.

ŞTIRI

DACIA TRAIANA convoacă pentru Duminică la ora 7,30, pe terenul Unirea Tricolor următorii jucători:

Leonte, Ştefănescu, Vărzaru, Dascălul, Mateescu, Papaianopol, Dobrescu, Jean, Paul, Iordache, Grigoriu, Traian Filipescu, Dumbravă, Gh. Ionescu, Fănică Ionescu.

F. C. DIANA—A. S. ARDEAL 4—2 (2—1)

Pe terenul Rahova, s'a disputat matchul dintre F. C. Diana şi Ardeal.

Matchul a revenit la mare luptă Dianei.

In urma acestui rezultat, F. C. Diana se clasează în locul doi al clasamentului cu 7 matchuri jucate şi 13 puncte.

● Potrivit art. 17 din statutul asociaţiei culturale, sportive albastru (A. C. S. A.), se convoacă adunarea generală ordinară a membrilor din secţiunea de foot-ball, în ziua de *Luni 18 Iulie a. c. orele 20,* la terenul de tenis din strada Antim 73.

In caz de neîntrunirea majorităţii membrilor, adunarea se amână pentru Luni 25 Iulie a. c. la aceiaşi oră şi acelaşi loc, când se va ţine cu orice număr de membri prezenţi.

ORDINEA DE ZI :

1. Darea de seamă asupra activităţii secţiunii pe anul 1937—1938.
2. Alegerea noului comitet de conducere.
3. Proclamarea membrilor de onoare, propuşi de comitet.

● Clubul sportiv Socec Lafayette convoacă toţi jucătorii juniori, la sediul clubului.

AVIAŢIE

Ing. Florescu

a câştigat „Cupa Cantacuzino"

După cum am anunţat la timp, competiţia aviatică anuală pentru cupa „Mircea Cantacuzino" s'a desfăşurat în ziua de Duminică 10 Iulie sub auspiciile şi controlul Federaţiei Aeronautice Regale a României, într'un cadru sportiv aviatic demn de toată lauda.

Concursul, deschis tuturor piloţilor posesori ai brevetului de turism gradul II, a întrunit în dimineaţa acestei zile, 8 încercaţi turişti aviatori, cari au terminat în cursul aceleaşi zile cei 1123 km. ai cursei, pe traseul: Bucureşti - Balcic - Cornu - Tecuci - Iaşi - Dărmăneşti - Suţeşti - Bucureşti.

După efectuarea cursei, în ziua de 12 Iulie s'a trecut la verificarea vitezelor de înscriere ale participanţilor pentru stabilirea clasamentului definitiv, operaţie care s'a efectuat sub controlul comisiei tehnice a F. A. R. R., având ca preşedinte pe d. c-dor ing. Marcu.

Făcându-se calculele necesare în raport de rezultatele obţinute pe bază, s'a stabilit următorul clasament:

1. Ing. Florescu (avion Fleet), 96.307 puncte.
2. Matei Ghica Cantacuzino (avion Klemm), 95.167 puncte.
3. Ing. Frim (avion Fleet), 95.013 puncte.
4. Gh. Balş (avion Messerschmidt), 94.865 puncte.
5. Irina Burnaia (avion Bücker J.), 93.899 puncte.
6. C. Sidery (avion Klemm), 93.383 puncte.
7. Nadia Russo (avion Bücker), 91.963 puntce.
8. Gh. Ursu (avion Baby Praga), 86.801 puncte.

In acest fel, cupa a fost câştigată, împreună cu premiul I-iu, în valoare de 20 mii lei de d. Inginer Florescu dela Braşov, câştigătorul „Marelui Premiu al Aviaţiei de Turism", dela 8 Iunie, care se consacră prin această nouă victorie drept un destoinic mânuitor al manşei.

Locul al 2-lea şi premiul de 10.000 lei au revenit d-lui Matei Ghica Cantacuzino, iar al 3-lea şi premiul de 5.000 lei, d-lui ing. Frim.

Felul cum s'a desfăşurat această întrecere aviatică reprezintă un frumos succes pentru aviaţia de turism. Sunt de remarcat regularitatea şi punctualitatea concurenţilor pe întregul parcurs.

Multe laude binemeritate pentru organizatorii cursei cari n'au precupeţit nimic pentru perfecta reuşită a cursei.

RUGBY

Situaţia rugbyului românesc

Nu fără surprindere, am citit deunăzi, într'un ziar, că o grupare de rugby din Capitală este pe cale de a întreprinde un lung turneu în streinătate!

Citind cele de mai sus, mulţi vor crede că rugby-ul autohton pregăteşte în ascuns, pentru viitor, o activitate senzaţional de bogată în întâlniri internaţionale.

Şi totuşi cât de departe sunt aceştia de realitate.

Puţini sunt la număr, aceia care cunosc situaţia critică, prin care trece sportul nostru cu balonul oval.

Rugby-ul românesc. nu a mai dat în ultimul timp, nici un semn de viaţă.

Problema amenajării câtorva terenuri, unde grupările de rugby vor trebui să-şi manifeste pe viitor existenta, nu a fost încă soluţionată.

Terenurile U. F. S. R.-ului, după cum am mai scris, nu mai pot oferi ospitalitatea din trecut.

Iată dece se cuvine, să privim realitatea prin prisma unei cât mai pure realităţi. şi să nu ne facem iluzii, ci să depunem eforturi, pentru a asigura mişcărei rugbyste o cât de slabă continuitate.

TENNIS

D-ra Berescu-Schmidt

(T. C. R.), campioni la dublu mixt

Rurac (Politehnica) a câştigat campionatul la categoria II-a

Eri după amiază s'au mai lichidat două probe la campionatele naţionale de tennis, aşa că, cu excepţia „simplului domni" cat. I-a, turneul e terminat.

Cele două semifinale de simplu domni, se vor juca azi după amiază, iar finala probabil Sâmbătă.

Dublul mixt a revenit perechei teceriste d-ra Berescu-Schmidt, care a învins în 3 seturi, cuplul d-na Barabassy-Zarug-Tănăsescu.

Finala de simplu domni, categoria II-a, a revenit conform anticipărilor noastre, tânărului jucător al clubului „Politehnica" Rurac, care afară de orădeanul Gruenwald — pe care l'a întâlnit în turul II — n'a avut adversar.

Superioritatea învingătorului n'o dovedeşte nimic mai eclatant, decât scorul categoric cu care a câştigat finala.

Rezultatele de eri :

CATEGORIA I-a

Dublu mixt:

Finala: **Rurac b. Iacob 6:4. Barabassy - Zarug, Tănăsescu 7:5, 2:6, 6:2.**

CATEGORA II-a

Simplu domni

Finala: **Rurac b. acob 6:4, 6:2 !**

Turneul de tennis dela Hamburg

BERLIN, 13. — In cadrul turneului internaţional de tennis dela Hamburg s'au înregistrat următoarele rezultate:

SIMPLU DOMNI:

Metaxa b. Hebda 7:5, 7:5, 6:2; Szigeti b. Lesueur 10:8, 4:6. 9:7, 9:6; Gabory b. Teoczynski 11:9, 4:6, 7:5, 1:6, 6:1.

SIMPLU DOAMNE

Schneider (Germ.) b. Heine-Miller (Africa de Sud) 6:3, 8:6; Scott (Anglia) b. Körmöckzy 6:1, 6:3; Hamer (Germ.) b. Sandomino (It.) 6:4, 6:2; Hopman (Australia) b. Wolff (Austria) 2:6, 6:4, 6:1.

Budge s'a reabilitat la Belgrad,

învingând pe Puncec

BELGRAD, 13. — După înfrângerile suferite eri, exhibiţia de azi a jucătorilor americani Budge şi Mako, a fost aşteptată cu un interes fără seamăn.

Cu atât mai mult cu cât campionul lumii a fost opus celui mai bun jucător iugoslav, Puncec.

Donald Budge, de data aceasta a luat jocul în serios, şi ca şi cum ar fi vrut să dovedească superioritatea lui incontestabilă, a demonstrat un joc cum nu s'a mai văzut, învingând uşor, în două seturi pe Puncec.

Tovarăşul său Mako, însă a fost învins şi azi.

Rezultatele tehnice au fost :

Budge b. Puncec 6 : 2, 6 : 3 !

Drobny (Cehsl.) b. Mako 3 : 6, 6 : 1, 6 : 3.

SPORTURI NAUTICE

Clubul nautic al Băncii Naţionale şi-a inaugurat activitatea

Eri după amiază, s'a făcut inaugurarea cabanei clubului nautic al Băncii Naţionale, de pe marginea lacului Floreasca.

Solmenitatea s'a desfăşurat în prezenţa d-lui ministru Mitiţă Constantinescu, a unei numeroase şi selecte asistenţe, în care am remarcat prezenţa d-lor:

N. Caranfil, director general U. C. B., c-dor P. Fundăţeanu, G. Plagino, general G. Marinescu, col. Panaitiu, col. V. Orăşanu, ing. Iliescu-Brânceni, N. Boerescu, c-dor Negulescu, ink. Kogălniceanu, Georgescu, ing. Pavel D., ing. Kiki Dumitrescu, ing. C. Stănescu, Gr. Caracostea, dr. Arsenovici, Dorel Davila, arh. R. Dudescu, etc.

CUVANTARILE

D. c-dor Fundăţeanu, preşedintele fed. de sporturi nautice, arată importanţa realizării B. N. R. şi aportul ce-l aduce noua asociaţie sportului nautic.

D. ministru M. Constantinescu spune : Ziua de astăzi este o sărbătoare pentru sportul nautic român şi mai ales, pentru funcţionarii B. N. R., care vor putea să se recreeze după obositoarele ore de birou, în acest minunat loc pe care se ridică, cabana şi parcul nautic al B. N. R.

D. arh. Radu Dudescu, preşedintele secţiei sportive a B. N. R.-ului, mulţumeşte d-lui ministru M. Constantinescu, d-lui Caranfil, şi d-lui c-dor P. Fundăţeanu, pentru sprijinul acordat clubului.

Turul Franței — Etapa 7-a

„Cadeții" și olandezul Middelkamp

au ajutat lui Leducq să-și apere „tricoul galben" de atacurile germanului Wengler, de care însă nu-l despart decât 13 secunde

Formidabila revenire a lui Pierre Galien

A șaptea etapă a „Turului Franței", disputată pe distanța Bayonne—Pau (115 km.), ultima înaintea redutabilei probe constituită pe coastele Pirineilor, ar fi fost plină de monotonie dacă, cu 20 km. înainte de sosire, Andre Leducq, purtătorul tricoului galben, nu ar fi fost victima unei pane care, a pus pe fugă pe toți candidații la primul loc în clasament.

PLECAREA DIN BAYONNE

Startul din Bayonne s'a dat la ora 13, după o noapte oarecum agitată, căci orașul era în sărbătoare și se știa bine că această scurtă etapă care traversează romantica țară a bascilor se va desfășura liniștit.

PLUTON COMPACT

Alura moderată a făcut ca la Biarotte, la Peyrehorade, la Cassaber, alergătorii să treacă în grup compact și atât de liniștit, încât să poată fi reajunși de cei cari își permiseseră să se oprească, câteva bune minute, la Galies-de-Beam, unde sportivii organizaseră o recepție, la care nu s'a făcut economie de bere.

TACTICA LUI LEDUC

Este adevărat că André Leduc alergător cu mare experiență a condus cu îndemânare, întreaga „turmă".

Dela plecare, el s'a instalat în fruntea plutonului, împreună cu tovarășii săi din echipa „cadeților" și, impunând o alură susținută a putut să supravegheze operațiunile și să prevină evadările prin surpriză. Toate s'ar fi petrecut de minune pentru purtătorul tricoului galben, dacă cu 20 km. înainte de sosire, pe când se traversa satul Artix, Leducq nu ar fi avut ghinionul să spargă.

PROTAGONIȘTII DESLANȚUIȚI

Imediat protagoniștii cursei, conduși de Majerus se angajară într'o veritabilă serie de sprinturi, în timp ce nenorocosul „Dédè" rămâne trist pe marginea șoselei cu roata dinapoi desumflată.

IN AJUTORUL LEADER-ULUI

Din fericire, Ducazeaux se opri lângă șeful său și îi trecu, imediat, roata sa.

Ceilalți „cadeți" părăsiră și ei plutonul și sărira în ajutorul alergătorului în pană și astfel, André Leducq nu pierdu decât foarte puțin timp.

Dar, în frunte, bătălia se deslănțuise cu furie.

Micul german Wengler, cel mai interesat în accidentul lui Leducq pentru motivul că se găsea al doilea în clasamentul general, la numai 26 secunde de leader, a „împins" cu o ardoare neobișnuită și reușise chiar să se detașeze singur. Dar, el fu curând prins de luxemburghezul Mathias Clemens și apoi de întregul pluton.

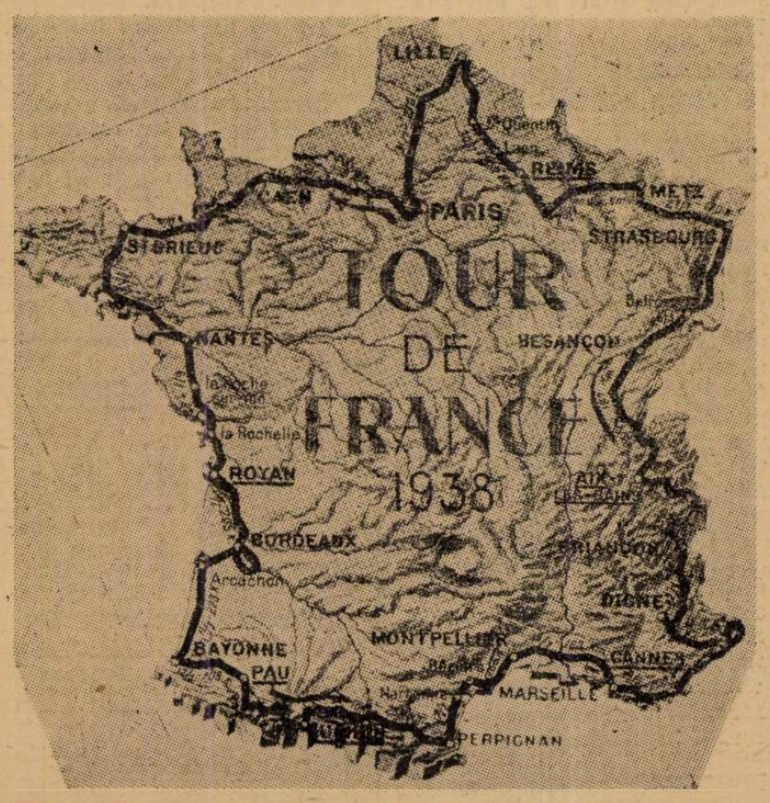

GALIGANUL MIDDELKAMP

La 6 kilometri de sosire veni rândul lunganului olandez Middelkamp să demareze furios. Wengler, care urmărea totul cu ochi de Argus, sări imediat în rota olandezului urmat de belgianul Vissers. Tentativa de evadare reușise.

WIDELKAMP CAȘTIGA LA SPRINT

La Pau, Middelkamp câștigă la sprint învingând pe Wengler și Vissers dar, cum plutonul în care se găsea și Leducq a sosit cu o întârziere de numai 13 secunde, tricoul galben nu și-a schimbat purtătorul.

EMOȚII

Totuși, emoțiile nu au lipsit căci, dacă micuțul Wengler învingea pe Middelkamp, tânărul german ar fi profitat de bonificația de un minut acordată primului sosit și ar fi trecut în fruntea clasamentului general.

ZI DE REPAUS LA PAU

Prima parte a „Turului Franței" s'a terminat cu etapa Bayonne—Pau și, după o zi de repaus în această din urmă localitate, alergătorii vor ataca astăzi redutabilele coaste ale Pirineilor.

Ce se va petrece pe faimoasele piscului Aubisque și Tourmalet vom vedea mâine.

REVENIREA LUI PIERRE GALLIEN

Vechea noastră cunoștință, Pierre Gallien, câștigătorul ultimului „Tur al României" și revelația de anul trecut a „Turului Franței", nu și-a desmințit, nici de rândul acesta, faima alergătorului care revine pe măsură ce distanța se lungește.

In adevăr, simpaticul „Pierrot" cum ne plăcea să-l numim acum doi ani, a câștigat în ultimile două etape ale „Turului Franței" nu mai puțin de 9 locuri în clasamentul general.

Este acum, al 22-lea.

CLASAMENTUL ETAPEI A 7-A

1. Théo Middelkamp (Ol.), 115 km. în 2 ore 51' 22 (timp cu bonificație: 2 ore 50'22").

2. Wengler (Germania), 2 ore 51' 22"; 3. Visers (Belgia), același timp; 4. Berrenderro (Spania), 2 ore 51' 33"; 5. Fréchaut (Franța), 2 ore 51' 35"; 6. Bini (Italia), același timp; 7. ex-aequo: toți concurenții în același timp cu Fréchaut, afară de:

85. Egli, 2 ore 54' 36"; 86. Deforge, Fontenay, Carini, același timp; 89. Lamure, 2 ore 55' 28; 90. Ducazeau, 2 ore 59' 11".

CLASAMENTUL GENERAL

1. André Leducq, (cadet Franța), 43 ore 0' 55".

2. Heinz Wengler (Ger.), 43 ore 1' 8"; 3. Majérus (Lux.), 43 ore 1' 43"; 4. Rossi (It.), 43 ore 1' 55"; 5. ex aequo: Magne (Fr.) și Mathias Clémens (Lux.), 43 ore 2' 43"; 7. Tanneveau (cad.), 43 ore 2' 49"; 8. ex aequo: Speicher (Fr.) și Lowie (Belg.), 43 ore 3' 1"; 10. Goasmat (Fr.), 43 ore 3' 15".

11. Cosson, 43 ore 3' 20"; 12. Weckerling, 43 ore 3' 31"; 13. Vervaecke, 43 ore 4' 18"; 14. ex aequo: Disseaux și Vicini, 43 ore 6' 23"; 16. Servadel, 43 ore 6' 33"; 17. Mallet, 43 ore 7' 31"; 18. Bartali, 43 ore 7' 55"; 19. Vissers, 43 ore 8'; 20. ex aequo: Canardo și Neuens 43 ore 8' 13".

22. Gallien, 43 ore 8' 32"; 23. Middelkamp, 43 ore 8' 34"; 24. Gianello, 43 ore 8' 39", 25. Lesueur, 43 ore 8' 4"; 26. Yvan Marie, 43 ore 8' 54"; 27. Passat, 43 ore 9' 1": 28. Tassian 43 ore 9' 21"; 29. ex aequo: Spaperi și Leroy, 43 9' 37";

31. Laurent, 43 ore 9' 55"; 32. Meulenberg, 3 ore 10' 3"; 33. Bini, 43 ore 10' 16"; 34. Kint, 43 ore 10' 39". 35. Le Guével, 43 ore 10' 45"; 36. Hehlen, 43 ore 10' 56"; 37. Cottur, 43 ore 11' 26"; 38. Van Schendel, 43 ore 11' 45"; 39. Scheller, 43 ore 12' 4"; 40. Bernadoni, 4 3ore 12" 10".

PE NAȚIUNI

1. Franța, 129 ore 9 min. 59 sec.
2. Cadeții, 129 ore 12 min. 24 sec.
3. Luxemburg-Elveția, 129 ore 12 min. 39 sec.
4. Belgia, 129 ore 13 min. 42 sec.
5. Italia, 129 ore 14 min. 51 sec.
6. Germania, 129 ore 16 min. 43 sec.
7. Individualii, 129 ore 27 min. 37 sec.
8. Spania-Olanda, 129 ore 28 min. 32 sec.

ASTAZI ETAPA 8-A

Astăzi se dispută pe distanța Pau—Luchon (193 km.), a opta etapă a „Turului Franței".

Etapa conține patru piscuri și anume: Aubisque (1.178 m.), Tourmalet (2.122 m.), Aspin (1.480 m.). și Peyresourde (1.545 m.).

Handicapul „Ionel Mociorniță"

Asociația A. S. P. I. M. organizează în ziua de 17 Iulie 1938, o cursă sub formă de handicap, sub denumirea „Handicapul Ionel Mociorniță".

Handicapul Ionel Mociorniță este deschis tuturor alergătorilor licențiați ai F. R. S. C. din toate categoriile și clasele. amatori și independenți.

Proba se aleargă pe distanța: București-Oltenița-București 116 km.

Handicapul va fi următorul:
Incepători ora 7.
Categoria III ora 7,04.
Categoria II ora 7,07.
Categoria I ora 7,10.

Adunarea concurenților se va face în șoseaua Olteniței (Mandravela) la ora 6 dimineața precis, unde se vor semna foile de control.

Plecarea se va da la ora 7 dimineața precis.

Nu se admite nici un fel de ajutor pe parcurs, alimentarea sau material.

Concurenții sunt obligați a avea frânele în bună stare și ghidoanele bușonate.

Premiile:

Premiul I lei 500.
Premiul II lei 400.
Premiul III lei 300.
Premiul IV lei 200.
Premiul V lei 100.

Inscrierile se primesc până Sâmbătă 16 Iulie a. c. ora 13 p. m. la magazinul D. Mociorniță, dn calea Griviței nr. 128.

Taxa de inscriere este de lei 20 de fiecare alergător.

Oficialii: N. Chircu, Nicolau, Florea Popescu.

Secretar: Ionel Mociorniță.

Delegat Federal: N. Chircu.

Cronometror: Mișu Antonescu

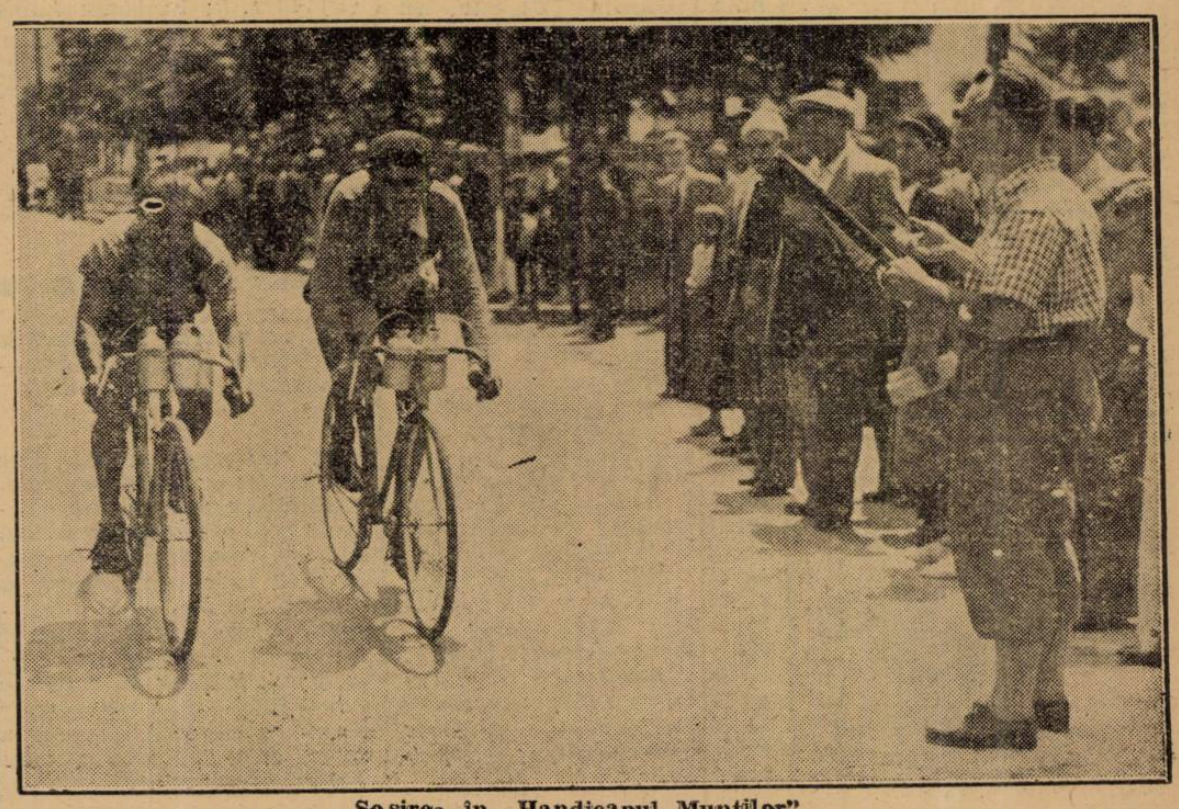

Sosirea în „Handicapul Munților"

ATLETISM

Campionatele naţionale de ştafetă se anunţă extrem de disputate

Lupte emoţionante la 4x100 şi 4x400 m.

Ziua atletismului, care se desfăşoară Duminică la Cluj, se prezintă sub cele mai frumoase auspicii.

Un program judicios întocmit, lupte emoţionante în perspectivă şi o organizare care, credem că va fi la înălţime, iată perspectivele sub care se prezintă acest concurs.

Campionatul naţional de ştafetă, se anunţă extrem de disputate, atât la 4X100, cât şi la 4X400 m.

Vom asista la dueluri emoţionante.

La 4X100, clubul atletic Cluj, Venus, Stadiu Român şi Soc. săsească de sport şi gimnastică din Braşov, sunt cele patru echipe de forţe sensibil egale, care îşi vor disputa titlul; alături de aceste echipe, vor mai concura: Viforul Dacia şi Esta Sun, din Oradea.

La 4X400 metri, lupta se anunţă la fel de strânsă, între Stadiul Român, Clubul atletic Cluj şi Soc. săsească de sport şi gimnastică din Braşov.

In urma acestora: Viforul Dacia şi Esta Sun, se vor lupta pentru locurile următoare.

MARATHONUL NAŢIONAL O LUPTA INTRE BRAŞOV—BUCUREŞTI

Campionatul naţiona de marathon, va însemna o luptă între reprezentanţii Braşovului, în frunte cu Ludovic Gall şi cei din Bucureşti, printre care figurează şi Tărtăreanu, campionul naţional din 1937, care alături de reprezentanţii Stadiului Român, vor disputa mult invidiatul titlu al celei mai grele probe atletice

CELELALTE PROBE

In sfârşit, programul zilei dela Cluj va fi completat cu o serie de probe rezervate seniorilor şi care, vor servi ca un indiciu în vederea matchului cu Polonia şi unele rezervate juniorilor, care se anunţă interesante.

PLECAREA ATLEŢILOR BUCUREŞTENI

Atleţii bucureşteni vor părăsi Capitala Sâmbătă cu rapidul de ora 13.55.

In acest sens, cluburile vor trebui să depună până astă seară, la F. R. A., costul biletelor (cu 25% reducere) pentru a se putea reţine biletele la trenul rapid.

Atletismul italian în plin sezon

Rezultate excelente în campionatul categoriei II. Italia va participa la campionatele Angliei

TORINO, 11. (Corespondenţă particulară).

Pe splendidul stadion Mussolini, s'au desfăşurat cu un deosebit succes, campionatele de atletism rezervate atleţilor din categoria II.

Rezultatele înregistrate au fost în ansamblu excelente şi au avut darul să dovedească resursele atletismului italian, care urmând exemplul celui german, lucrează în profunzime, dând o deosebită atenţiune elementelor tinere.

Iată şi rezultatele technice înregistrate la aceste concursuri:

100 m.: Monacci 11 s.; Bianchi 11 s 1.

200 m.: Craighero 22 s.; Scolari 22 s. 3.

400 m.: Archinard 50 s. 4; Troiani 50 s. 5.

800 m.: Colombo 1 m. 54 s. 9; Martini 1 m. 57 s.

1500 m.: Castelini 4 m. 3 s. 8; Trevisani 4 m. 4 s. 2.

5000 m.: Lazzerini 15 m. 32 s.; Cultrone 15 m. 35 s.

10 km.: Frizzo 33 m. 1 s.; Viaeongo 33 m. 7 s.

110 m. g.: Dalla 15 s. 4; Bonacorsi 15 s. 5.

400 m. g.: Lualdi 56 s. 6; Del Grande 56 s. 7.

4×100 m.: Parma 43 s. 6; G. U. F. Torino 43 s. 7.

4×400m.: Genova 3 m. 30 s. 6; Roma 3 m. 43 s.

Inălţime: Viarengo 1 m. 88; Colombini 1 m. 85.

Lungime: Tachini 6 m. 97; Stabilini 6 m. 81.

Triplu salt: Turco 14 m. 33; Caseratta 13 m. 73.

Prăjină: Tommaso 3 m. 70; Ferro 3 m. 50.

Suliţa: Raiaelle 57 m. 57; Mateuci 54 m. 46.

Disc: Consolini 46 m. 12; Nasoimbene 40 m. 10.

Greutate: Reggio 13 m. 23; Pighi 13 m. 01.

14 ATLEŢI ITALIENI LA CAMPIONATELE ANGLIEI

In cadrul campionatelor categoriei a II-a, s'a desfăşurat şi un concurs de selecţie în vederea alcătuirii echipei Italiei, care lua parte la campionatele internaţionale ale Angliei.

Iată rezultatele technice:

100 m.: Mariani 10 s. 5 (record italian egalat); Saelli 10 s. 6.

200 m.: Caldana 21 s. 7; Ferrario 22 s. 2.

400 m. garduri: Radaelli 55 s. 6; Russo 56 s.

După acest concurs, comitetul F. I. D. A. L-ului a alcătuit următoarea echipă care se va deplasa la Londra:

Mariani, Gonnelli, Ragni, Bertoletti, Romeo, Maffei, Beviaqua, Consolini, Oretti, Beccali, Caldana, Toltti, Daelli, Ferrario.

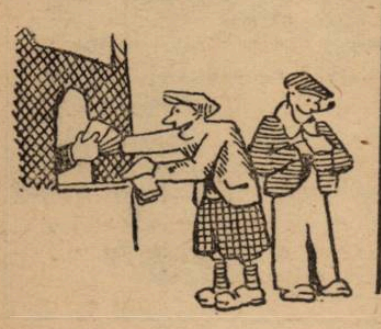

Rezultatele complecte ale matchului Finlanda-Ungaria

Matchul Finlanda — Ungaria desfăşurat la Helsinki şi câştigat de finlandezi cu 87.5 la 73.5 a dat următoarele rezultate:

110 m.: Kovacs (U) 15 s. 2; Jussilla (F) 15 s. 2; 800 m.: Penssa (F) 1 m. 53 s. 6; Teileri (F) 1 m. 54 s. 2.

200 m.: Kovacs (U) 22 s.; Gyenes (U) 22 s. 2; inălţime: Kalima (F) şi Kotkas (F) 1 m. 97; Cserna (U) 1 m. 90 (record junior ungar); suliţă: Nikkanen (F) 74 m. 59; Jarvinen (F) 74 m. 48; greutate: Barlund (F) 15 m. 65; Backman (F) 15 m. 37 s. 8; m.: Pekuri (F) 15 m. 37 s. 8; Maki (F) 14 m. 39 s. 2; 100 m. Gyenes (U) 10 s. 8; Nagy (U) 10 s. 9; 1500 m: Hartikka (F) 3 m. 52 s. (record finlandez egalat), Sabo (U) 3 m. 53 s. 6; prăjină: Zsuffka (U) 3 m. 80; Csany (U) 3 m. 60.

Disc: Kottas (F) 49 m. 94; Kulitzy (U) 46 m. 46; 400 m.: Gorkoi (U) 48 s. 6; Tammisto (F) 48 s. 7; lungime: Laine (F) 7 m. 01; Siolo (F) 6 m. 88; 10 km.: Salaminen (F) 30 m. 44 s. 8; Szillagy (U) 30 m. 59 s. 2; stafeta suedeză: Ungaria 1 m. 55 s. 6; Finlanda 1 m. 59 s. 9.

De pe pistă...

A fost alcătuită echipa Statelor Unite *pentru matchul cu Germania.*

100 m: Jonsson-Walker; 200 m: Walker-Jeffrey; 400 m: Mallot-Herbert; 800 m: Bork-Marion; 1500 m: Beetham-Riedout; 5000 m: Rice-Mehl; 10 km: Rice-Mehl; 110 m. garduri: Wolcott-Tolmich; 400 m. garduri; Petterson Borican; greutate: Ryan-Watson; Disc: Zagar, Levy; suliţa: Soper-Watson; Ciocan: Folswarthny-Lynch; inălţime: Walker-Cruter; lungime: Lacefield-Nutting prăjină: Varoff-Warmerdam; triplu-salt: Neil-Quint.

La un concurs *organizat la Paderborn, germanul Lus a aruncat ciocanul 56 m. 65.*

*

In întreaga Franţă *s'au desfăşurat campionatele regionale. Din rezultatele înregistrate vom menţiona următoarele performanţe mai de seamă: La Perigneux, Nichil a stabilit un nou record francez la triplu salt cu 13 m. 69 La Luneville, Bracounot a aruncat greutatea 14 m. 91. La Paris, Rochard în revenire de formă, a câştigat 5000 m. în 14 m., 47 s. 8. Joye a parcurs 400 m. garduri în 53 s. 7.*

Duminică începe lupta pentru Cupa M. S. Regele Carol

Campionatele naţionale de ştafetă, precum şi marathonul naţional, care se desfăşoară Duminică la Cluj, marchează începutul luptei pentru mult invidiatul trofeu regal, Cupa M. S. Regelui Carol II.

In sezonul trecut, cupa a fost câştigată de harnica şi merituoasa grupare Stadiu Român care a reuşit să totalizeze 279 puncte.

Trofeul regesc va fi predat, într'un cadru solemn, grupărei roş-albastre, cu ocazia campionatelor naţionale ce se vor desfăşura în luna August.

Iată clasamentul definitiv al Cupei M. S. Regele Carol, întocmit de F. R. A. şi publicat în buletinul federal.

Stadiu Român 279 pt., Viforul Dacia 220 pt., S. S. G. S. Braşov 96 pt., C. A. Cluj 54 pt., C. Recas 49 pt., Venus 49 pt., Metropola 43, Esta Sun 38, C. A. Brăila 32, Dragoş Vodă 14, Astra Braşov 12, U. D. R. 10 pt., Şoimii 8, Astra Ochiuri 5, Iahn 3, Pebe 3, Rapid 3.

Cele mai bune performanţe, reuşite la sărituri în lungime şi înălţime

Dăm mai jos lista atleţilor care au reuşit să treacă la săritura în lungime peste 6 m. şi la înălţime peste 1,60 m.

SĂRITURA IN LUNGIME

Ionescu Crum, Astra Braşov, 6.99 m., 26 Iunie; Ionescu St., Venus, 6.78 m., 10 Iulie; Roşianu I., Venus, 6.28 m., 10 Iulie; Hidioşeanu, Venus, 6.03 m., 15 Maiu; Ciaciani, Venus, 6.51 m., 10 Iulie; Boroanda, St. Român, 6.40 m., 19 Iunie; Crăciun, St. Român, 6.10 m., 10 Iulie; Lupan, V. Dacia, 6.79 m., 26 Iunie; Maesciuc, Dr. Vodă, 6.23 m., 3 Iulie; Talsky, Iahn (Cern.), 6.17 m., 3 Iulie; Curea, Dragoş Vodă, 6.06 m., 3 Iulie; Kreisel, S. S. G. S. Br., 6.70 m., 19 Iunie; Calistrat, V. Dacia, 6.50 m., 22 Maiu; Alexandrescu, Venus, 6.30 m., 19 Iunie; Zilberman, C. A. Brăila, 6.49 m., 22 Maiu; Schullery, C. A. Cluj, 6.09 m., 15 Maiu; Krupka, Estu Sun, 6.23 m., 15 Maiu.

SARITURA IN INALTIME

Spaniol, St. Român, 1.73 m., 19 Iunie; Harsfalvi, V. Dacia, 1.70 m., 19 Iunie; Cojocaru, Vulturaşul, 1.68 m., 15 Maiu; Talsky, Iahn, 1.0 m., 25 Iunie; Ludu V., Venus, 1.65 m., 22 Maiu; Massberger, S. S. G. S. Br., 1.65 m., 22 Maiu; Liskay, C. A. C., 1.68 m., 19 Iunie; Alexandrescu, Venus, 1.68 m., 19 Iunie; Sibianu, Venus, 1.60 m., 22 Maiu; Cioroiu, C. A. Brăila, 1.60 m., 22 Maiu; Mihăilescu, V. Dacia, 1.60 m., 10 Aprilie; Grozea, V. Dacia, 1.60 m., 10 Aprilie; Yost, V. Dacia 1.60 m., 10 Aprilie; Gheorghe Gh., Vulturaşul, 1.60 m., 10 Aprilie; Bran, V. Dacia, 1.65 m., 19 Iunie; Gociu, St. Român, 1.60 m., 19 Iunie; Regeni, Tg. Mureş, 1.67 m., 29 Maiu; Sos St., Tg. Mureş, 1.62 m., 29 Maiu; Ianţiu, C. A. Arad, 1.70 m., 19 Iunie; Sever, C. A. Arad, 1.65 m., 19 Iunie; Popp, C. A. Arad, 1.60 m., 19 Iunie; Ciacloni, Venus, 1.64 m., 10 Iulie; Grand Pierre, I. A. R., 1.65 m., 3 Iulie; Yekel, S. S. G. Br., 1.65 m., 9 Iulie; Kreisel, S. S. G. Br., 1.65 m., 9 Iulie; Krank, S. S. G. Br., 1.60 m., 9 Iulie; Preisler, Sf. Gheorghe, 1.60 m., 9 Iulie; Talsky, Iahn, 1.73 m., 3 Iulie; Maesciuc, Dr. Vodă, 1.60 m., 3 Iulie.

Ascensiunea clubului Carpantin Român

Clubul Carpatin Român, organizează Duminică 17 Iulie o ascensiune colectivă cu următorul itinerariu:

Buşteni — Valea Seacă a Caraimanului - Monumentul Eroilor - Cabana Brav - Valea Jepilor - Buşteni.

Plecarea va avea loc în dimineaţa zilei la orele 5, din faţa gării Buşteni.

Succesul atletismului german

După cum am anunţat, atletismul german a luptat Duminică pe patru fronturi, reuşind în toate cele patru întruniri, să realizeze un strălucit succes, dovedind întregii lumi vitalitatea atletismului său.

După victoria obţinută asupra Franţei, după izbânda asupra Poloniei, Danemarcei şi Elveţiei, atletismul german a trecut cu succes acest nou examen, care a avut darul să ridice faima atletismului german.

Matchul Germania - Polonia a revenit primei cu 105 la 79 puncte, victorie netă obţinută asupra unui adversar al cărui atletism este în plin progres.

Contra Elveţiei, atleţii germani au câştigat net, cu 108 puncte faţă de cele 50 ale Elvetiei.

In matchul cu Danemarca, victoria a fost din nou de partea atleţilor germani care au triumfat cu 93 puncte faţă de cele 78, obţinute de Danemarca.

In sfârşit, în matchul feminin, victoria a fost de partea atletelor Reichului, care au dispus de cele ale Olandei cu 57 puncte la 40.

Iată acum şi rezultatele tehnice ale matchului Germania - Danemarca, care a fost cel mai disputat:

100 m.: Rohrssen (D) 11 s.; 400 m.: Uhlmann (G) 50 s. 6; 800 m.: Schumacher (D) 1 m. 55 s. 5; 1.500 m.: Korting (G) 4m. 0 s. 4: 110 m. garduri: Thomsen (D) 15 s. 1; inălţime: Otto (D) 1 m. 85; lungime: Otto (D) 7 m. 01; prăjină: Larsen (D) 3 m. 60; disc: Sievert (G) 43 m. 56; greutate: Hartnagel (G) 14 m. 81; 5000 m.: Siefert (D) 15 m. 7 s.; ştafeta suedeză: Germania 2 m.

PAGINA BOXULUI

TOMA AUREL
va boxa cu Johnny King în Septembrie
O scrisoare tardivă a profesorului GEORGES LECLERC

Toma Aurel, campionul Europei la categoria cocoș și excelentul nostru boxeur, a plecat spre Paris, în ziua de 8 Iulie.

In București, s'a primit în ziua de 10 Iulie o scrisoare de la profesorul Leclerc, în care erau câteva rânduri și pentru Toma Aurel.

Iată ce anume îi spunea Leclerc pensionarului său:

TOMA AUREL—JOHNNY KING

Leclerc își începe scrisoarea astfel:

„L'am văzut pe Cavalli, organizatorul dela Londra, astăzi, cu ocazia trecerii lui prin Paris.

Mi-a spus că va organiza un match pentru titlu cu Johnny King. Dar nu te va putea programa în acest match decât la sfârșitul lui August sau începutul lui Septembrie, când începe sezonul la Londra.

LA MARSILIA ȘI ALGER

„Am primit două oferte pentru tine, ca să boxezi la Marsilia și la Alger.

Mă voiu gândi care din aceste oferte va fi mai avantajoasă și voiu scrie imediat că acceptăm.

Cred însă că aceea care ne va conveni mai mult va fi aceea din Alger"... încheie și acest capitol din scrisoare managerul lui Toma Aurel.

LA 19 IULIE PENSIONARII LUI LECLERC BOXEAZA LA ISLE JERSEY

La 19 Iulie, 3 boxeuri din manajamentul lui Leclerc vor boxa în Anglia la Isle Jersey.

Și Leclerc continuă scrisoarea:

„Voi vorbi secretarului federației engleze, care te simpatizează foarte mult, să perfecteze un match pentru tine. Cred că voiu reuși".

TOMA AUREL

O GALA FRANCO-ROMANA LA BUCUREȘTI

Leclerc nu era sigur că pensionarul lui a părăsit Bucureștii și de aceea îl sfătuește să-l viziteze pe d. Horia Oprescu, organizatorul reuniunilor profesioniste desfășurate în ultimul timp la București și să-i comunice din partea lui că e dispus să vină în capitala noastră cu 4 boxeuri francezi, pentru o reuniune franco-română la Arenele Romane.

Din rândurile trimise pentru Toma Aurel, într'o scrisoare adresată redacției noastre, putem desprinde marele interes pe care profesorul francez îl are pentru pensionarul lui, recentul campion european la categoria cocoș.

Dumitru Panaitescu
va boxa cu francezul DELAGE
Reuniunea va fi organizată la Galați, de gruparea „Gloria C. F. R."

Am mai scris în ziarul nostru despre străduințele făcute de gruparea Gloria C. F. R. din Galați, în vederea perfectării unui match internațional, pentru maestrul sălii ei, boxeurul Dumitru Panaitescu, recentul învingător al lui Valentin Angelman.

D. ing. Virgil Ibrăileanu, președintele grupărei Gloria C. F. R., a dus tratative cu toate federațiile pugilistice din țările limitrofe României, pentru angajarea unui boxeur de categorie muscă.

Tratativele nu au putut fi duse la bun sfârșit, din cauza pretențiilor exagerate ale celor vizați.

UN ADVERSAR FRANCEZ

Astfel stând lucrurile, d. Virgil Ibrăileanu a hotărît să aducă pentru Dumitru Panaitescu un boxeur francez și astăzi se duc tratative cu boxeurul de categorie muscă Delage, un recent adversar a lui Pierre Louis.

CAND SE VA DESFAȘURA REUNIUNEA

Reuniunea internațională, al cărui match vedetă va fi întâlnirea Dumitru Panaitescu-Delage, se va desfășura la Galați, în ziua de 6 August crt.

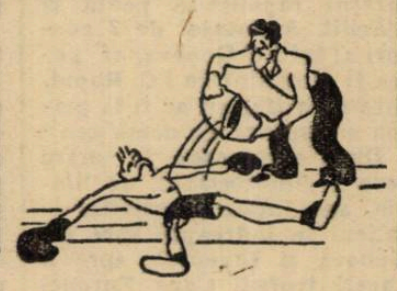

O lovitură de teatru
în campionatul Europei la categoria ușoară
Spoldi a rămas în competițiune, dar în locul lui Momont comitetul de urgență a preferat pe Andersen

Această știre senzațională, a fost comunicată chiar de Momont, ziariștilor și organizatorilor care-l așteptau în gara Milano.

In unanimitate, cei 7 membri din comitetul de urgență al I.B.U. au ales pe Spoldi, dar în ce privește adversarul său care trebuia ales între campionul Franței, Momont, și campionul Danemarcei, Andersen, s'a produs o surpriză de oarece, împotriva tuturor așteptărilor, a fost ales Andersen, cu 4 voturi din 7.

Momont și managerul său, d. Pennanerch, au primit furioși această decizie.

„Rezultatul acestei întâlniri va fi o lecție pentru I. B. U.", a declarat d. Pennanerch.

Așa dar, întâlnirea dintre italian și campionul Franței, întâlnire care se va desfășura astăseară în sala Puccini din Milano, nu va conta pentru titlul Europei.

Şerbănescu şi Morejon nu au fost amendaţi
Li s'a reținut, până la judecarea cazului, câte 5.000 lei din bursă

S'a răspândit eri, în Capitală, svonul că F. R. Box-ul ar fi amendat pe Vasile Șerbănescu, campionul României la categoria semi-grea și pe cubanul Cheo Morejon, cu câte 5.000 lei, pentru motivul că, în matchul disputat Sâmbătă seara, ei nu și-ar fi apărat cu convingere șansele.

In realitate, svonul nu corespunde adevărului, întrucât cei 10.000 lei reținuți celor doi boxeuri, nu pot constitui o amendă, decât după ce cazul lor va fi judecat și împărțitorii dreptății vor găsi necesar să le aplice o asemenea amendă.

Deci, deocamdată, nu poate fi vorba de o penalitate ci numai de o simplă reținere cu titlu de garanție.

Rămâne ca purtarea celor doi boxeuri în matchul pe care l-au susținut Sâmbătă seara, la Arenele Romane, să formeze subiectul unei anchete deschisă de comisiunea de judecată a F. R. Box-ului, care va supune punctul său de vedere, ratificărei comitetului forului pugilistic, și numai după aceia se va putea vedea dacă sumele reținute se vor transforma, sau nu, în amenzi.

Breack... stop... out!..

Boxeurul Gh. Georgescu campion al Micei Înțelegeri care își face actualmente serviciul militar, ne roagă să ducem pe această cale, mulțumirile sale d-lui col. Cantuniari și maior Crutescu, cari i-au permis să-și continue antrenamentul.

*

La Vitry sur Seine, Pierre Louis, campionul de categorie muscă al Franței, a învins prin k. o. în repriza 2-a, pe Delage.

*

Sporting Club Român, de sub conducerea priceputului maestru Petre Alexandrescu și-a redeschis porțile.

Antrenamentele se fac zilnic între orele 6—9 dimineața și 18—21 pe gazonul stadionului A. N. E. F.

Inscrierile pentru începători se primesc zilnic, pe stadionul A. N. E. F.

*

Excelentul boxeur Benjamin Adania, care în prezent își face serviciul militar, se antrenează și dorește să boxeze cu Lucian Popescu pentru titlul României la categoria ușoară.

VOLLEY-BASKET-BALL

La Constanța au fost înființate echipe femenine de volley

Constanța. — Duminică s'a disputat la Constanța primul match de volley femenin. Au jucat echipele A. și B. ale clubului Elpis în următoarele formații:

Echipa A.: Gica Șerbănescu, Marioara Crivelescu, Jeny Belpiranidy, Ginetta Rădulescu, Tanța Priboianu și Faustina Carp.

Echipa B.: Teodora Tabacu, Natalița Aldea, Viorica Melide, Nora Neculce, Elena Gulebis și Marioara Agraru.

Rezultatul a fost 15—12, 15—13, pentru echipa A.

S'au remarcat: Ginetta Rădulescu și Tanța Priboianu dela învingătoare, iar de la învinse, Teodora Tabacu, Natalița Aldea și Nora Neculce.

A arbitrat corect d-ra Tinel Vlasopol.

A doua dispută, a fost între echipele A. S. Constanța, întărită cu câteva elemente din București și C. S. Elpis; matchul a fost foarte disputat și presărat cu faze frumoase, aplaudate de publicul spectator.

Rezultatul a fost 15—14; 15—16; 15—7, pentru A. S. Constanța.

Echipele s'au aliniat în următoarele formații:

A. S. Constanța: Scorteanu, Beloiu, Gadidov O., Gadidov V., Berchina și Tabacu V.

C. S. Elpis: Spiger, Popazu, Carp M., Marghiol I., Coțunes D., Tornulescu M.

S'au remarcat dela A. S. Constanța: Scorțeanu și Berchina, iar dela Elpis: Popazu și Spiger.

A arbitrat d. Dirodurian.

După cum se vede, Constanța a devenit un centru volleibollist important și credem că în curând, exemplul lor va fi urmat și de alte orașe

Explicațiile „demisiei în bloc“ dela Cluj

Un ultimatum şi un comitet care va aduce soluţia

Intâmplarea dela Cluj este într'adevăr unică, nu numai pentru footballul nostru.

Demisia în bloc a jucătorilor Victoriei este un lucru ne întâlnit, în cadrul niciunei alte federații.

EXPLICAȚII...

Lucrurile stau aşa cum le prezintă „răzvrătiții“, căci gruparea clujană nu a achitat salariile jucătorilor săi, încă de acum trei luni.

Suma, dat fiind că în Mânăștiur se plătesc salarii extrem de reduse, nu se ridică la mai mult de 120.000 lei, dar gruparea nu poate în momentul de față să-şi respecte angajamentele contractate.

Actul jucătorilor clujeni are însă o explicație, în aceea că ei sunt convinşi că părintele Ciurea, care a venit la București pentru a solicita la F. R. F. A. un împrumut, a luat bani şi totuşi salariile lor nu sunt achitate.

UN COMITET ŞI SOLUȚIA

Se pare că soluția a fost găsită deşi ultimatumul jucătorilor are un termen atât de scurt: 15 Iulie.

Se va convoca un comitet şi membrii vor semna fiecare o poliță de 6—7.000 lei şi astfel suma necesară va fi acoperită.

„VECHEA“ FORMULA

Firește că revolta din Mânăștiur este tot o urmare nefericită a „vechei“ formule de disputare a campionatului național.

Nicio grupare românească, nu a putut să-şi echilibreze bugetul în condițiunile vitrege, în cari s'a desfăşurat anul acesta proba națională şi e păcat că tocmai cei 11 băeți dela Cluj, n'au înțeles ce efort a trebuit să depună gruparea, pentru a putea să reziste până acum.

In orice caz însă, conflictul dela Cluj se va aplana într'un timp foarte scurt.

Un singur atlet român invitat la campionatele Europei

Cine va fi fericitul ales ?

In prima Duminică a lunii Septembrie, urmează să se desfăşoare, la Paris, campionatele Europei de atletism.

La această competițiune, națiunile europene sunt reprezentate de un anumit număr de atleți care este fixat de comisia europeană de pe lângă I. A. A. F.

Toate cheltuelile de deplasare şi întreținere ale acestor atleți, sunt suportate de federația organizatoare.

Federația franceză de atletism, organizatoarea din acest an a campionatelor, a făcut cunoscut forului nostru de specialitate, că României i s'a rezervat un loc pentru un atlet care să participe, pe contul organizatorilor, la campionatele Europei.

CINE VA FI FERICITUL ALES ?

La primele campionate disputate în 1934 la Torino, României i s'a acordat tot un singur loc şi a fost trimis Petre Havaleț.

Până la 28 August, când urmează ca fiecare națiune să-şi desemneze participanții, România va trebui să facă alegerea atletului care s'o reprezinte la campionatele Europei.

..Bine înțeles, F. R. A., va putea trimite şi alți atleți, dar pe contul ei, la Paris.

Echipa de natație a Germaniei pentru matchul cu Ungaria

Echipa de natație a Germaniei, pentru matchul cu Ungaria, care va avea loc Sâmbătă şi Duminică la Budapesta, a fost astfel alcătuită :

100 m.: Fischer.
400 m.: Plath.
1.500 m.: Ahrendt.
200 m. piept: Balke.
100 m. spate : Schlauch.
Sărituri: Weiss.

Echipa de polo va juca în următoarea formație :

Wenninger-Bayer, Gunst-Hauser - Kienzle, Schneider, Schultze. Rezervă : Allerheiligen.

Ultimele demisii:

David Mircea (CAO)
Iordache (U. Tricolor)
Moldovan (Universitatea)

Mâine expiră termenul demisiilor

Termenul pentru demisii expiră mâine, 15 Iulie, dată după care nu se mai poate demisiona.

Dintre cele sosite în cursul zilei de eri, reținem următoarele:

David Mircea (C.A.O.).
Iordache (Unirea Tricolor).
Moldovan (Universitatea).
Glaser (Tricolor C. F. P. V.)
Szölösi (Dragoş-Vodă).

D. dr. Melly

despre jocul dela București

Secretarul general al Ferencvarosului, d. dr. Melly, ajuns la Budapesta, a declarat următoarele despre jocul de la București, unui redactor al lui „Nemzeti Sport“

— *Echipa timişoreană a combinat frumos. Cu excepția lui Bindea însă, toți au jucat nervos.*

D. Barlassina în prima repriză, nu a fost stăpân pe situație. Numai astfel se explică faptul că l'a dat afară cu ajutorul arbitrului de tuşe şi al unui plasator, pe antrenorul Hlavay, care intrase pe teren să-i atragă atenția că publicul aruncă cu sticle.

Şi când te gândeşti că era datoria arbitrului de tuşe să atragă atenția arbitrului, asupra acestui fapt.

Trebue să accentuez însă, că nu ne putem plânge decât de purtarea galeriei populare, întrucât spectatorii din tribuna numerotată — am văzut eu — au aplaudat chiar, acțiunile mai frumoase ale echipei noastre.

Deasemenea trebue să subliniez intervenția oportună a sportivului prefect de poliție, în urma cărcia repriza secundă a adus un joc frumos, bărbătesc, disputat într'un cadru normal.

Sunt convins, că publicul pestan — „mai bătrân“ — va da un exemplu, şi matchul revanşă de Duminică se va desfăşura într'un cadru de exemplară sportivitate.

Ernst Weiss

are căutare la Londra

BERLIN, 13. — Cele trei matchuri, susținute de Ernst Weiss la Londra, şi câştigate toate prin k. o., fac ca boxeurul vienez să aibe multă căutare în capitala Angliei.

Actualmente, se duc tratative pentru organizarea unei întâlniri între Kid Tanner, un boxeur din Noua Guinea şi Weiss.

C. C. N. a respins proba cu martori propusă de gruparea C. A. O....

...şi a amânat pronunțarea sentinței, în această contestație, ca şi în aceea a Unirei Tricolor, pentru astăzi

După cum se ştie, aseară urma să se judece contestația grupării C.A.O. în matchul disputat cu Phoenix la Baia Mare Duminica trecută.

Această contestație trebuia să se judece încă de Marți seara, dar orădenii au cerut un termen pentru a putea depune unele dovezi pe care nu avuseseră timpul material să le adune.

C. A. O. VORBEŞTE

D. avocat Vogel, din partea grupării orădene, spune că C.A.O. a părăsit terenul în urma dezordinelor cari s'au produs pe teren atât din cauza publicului, cât şi din cauza jucătorilor din Baia Mare, cari au practicat un astfel de joc încât puneau în pericol integritatea corporală a jucătorilor orădeni.

Şi mai mult, că gruparea d-sale nu a părăsit terenul decât în urma ordinului comandantului reprezentanților forței publice pe teren, care în condițiunile în care se desfăşura jocul, nu mai putea garanta validitatea jucătorilor şi conducătorilor echipei orădene.

Tot odată, înscriindu-se în fals contra rapoartelor arbitrului şi delegatului federal.

E RANDUL PHOENIXULUI

In replică, d. avocat Raoul Vizanti, din partea Phoenixului, neagă toate afirmațiile reprezentantului C. A. O.-ului — cum de altfel era şi natural.

D-sa, ca mai expert în chițibuşurile regulamentelor de football şi cu o oratorică mai plăcută decât a adversarului d-sale, caută să demonstreze comisiei că în materie de regulamente de football, nu se pot face înscrieri în fals contra rapoartelor arbitrului şi delegatului federal, deoarece, după regulamentele în vigoare, aceştia doi sunt autorități de necontestat în materie.

In continuare, d. Vizanti susține că dacă raportul delegatului federal nu s'ar putea lua în considerație, pe motiv că d. Costel Rădulescu este recuzat pe viață ca arbitru de clubul C. A. O., rămâne raportul arbitrului — pe care însăşi gruparea orădeană l-a cerut

In concluzie, d. avocat Vizanti susține că nu se poate, pe baza unui proces-verbal încheiat de un ofițer de jandarmi, care nici măcar nu era şeful poliției orașului, să se întrerupă un match.

Iar proba cu martori nu se poate admite când ai în față raportul arbitrului, singura autoritate în materie.

DELIBERARE...

După aceasta, comisia intră în deliberare şi după câteva minute se pronunță :

Se respinge cererea grupării C. A. O. pentru a se proba cu martori cele susținute în memoriul său şi se amână pronunțarea asupra acestui caz, cât şi asupra aceluia dintre Unirea-Tricolor şi U. D. R. pentru şedința care se va ține azi la ora 12.

Adversarul de Duminică a Rapidului a părăsit Genova

Presa italiană urmăreşte cu atenție comportarea echipei italiene la București

Genova, 13. — Azi noapte a părăsit orașul, plecând spre București, echipa de football Genova 93, care urmează să dispute Duminică 17 Iulie, cu F.C. Rapid, a doua ediție a sfertului de finală, din cadrul CEC-ului.

Ziarele locale, făcând urări de reuşită echipei, atrag totuşi atenția jucătorilor asupra importanței pe care o prezintă matchul dela București, unde prestigiul footballului italian trebue reabilitat, dacă se ține seama de rezultatul cu care s'a soldat matchul Ripensia-FC. Milano.

Ziarele adaugă că jucătorii bucureşteni au demonstrat o frumoasă clasă şi de aceea echipa italiană, pentru a se califica mai departe, în semifinala CEC-ului, trebue să adopte o tactică astfel încât iureşul rapidist să poată fi stăvilit. Avantajul de 3 goaluri al lui FC Genova, ar putea fi remontat de FC. Rapid, care de altfel nu ar fi la prima sa ispravă de acest gen.

După eliminarea la mare scor a Ambrosianei, de Slavia, speranțele sportivilor italieni se îndreaptă spre FC Genova şi Iuventus, spre a cuceri trofeul Cupa Europei Centrale.

Editura Societății Anonime „Universul“, București—România

Taxa postală plătită în numerar conform aprobării dir. g-rale p. t. t. nr. 70.346/938.

2 LEI

UNIVERSUL

12 PAGINI

119-1938

Redacția și Administrația: Palatul „UNIVERSUL", str. Brezoianu 23—25. Telefon Centrala: 3.30.10 — Redactor responsabil: EUGEN DUMITRESCU

Proprietar: „Universul" S. A. Adm.-delegat STELIAN POPESCU Inscris sub No. 167, Trib. Ilfov | Nr. 119. — Anul I — BUCUREȘTI. — Sâmbătă 16 Iulie 1938 | ABONAMENTE: 1 an Lei 500, 6 luni Lei 270, 3 luni Lei 150

Noul regulament al F. R. F. A.-ului obligă:

Toate grupările din divizia A și B vor trebui să aibe echipe de juniori

care să participe în campionate districtuale

In cursul după amiezii de eri s'a lucrat din nou la F. R. F. A., la regulamente, care au fost puse la punct, urmând să fie supuse aprobării comitetului federal dela 27 Iulie.

In legătură cu noile regulamente, este interesant să subliniem că, începând din toamnă, grupările din divizia A și B vor fi obligate prin regulament să aibe echipe de juniori care să participe în campionatele districtuale.

Măsură binevenită și demsă de subliniat în mo delogios.

Echipa României de handball a revenit în țară

Eri au sosit în Capitală jucătorii bucureșteni care au făcut parte din echipa națională de hand-ball, care a luat parte la campionatul mondial.

Echipa noastră a făcut o figură frumoasă, reușind să se claseze în locul cinci, înaintea Cehoslovaciei, Olandei, etc.

Principele Regent Paul al Jugoslaviei a decorat pe BUDGE și MAKO

Zagreb, 14. — Prințul Regent Paul a binevoit să confere campionalui mondial de tennis, Budge, Ordinul Sf. Sava în gradul de ofițer, iar partenerului său Mako, acelaș ordin în gradul de cavaler, pentru deosebite merite sportive.

Chestia zilei

...F. C. Rapid face ultimele pregătiri!!

Și până la urmă?

JAPONIA nu mai organizează iocurile olimnice

și nu va permite atleților săi să concureze, oricare va fi organizatorul

Tokio, 14. — Agenția Domei anunță:

Ministerul binelui public, care controlează mișcarea sportivă în Japonia, va interzice atleților japonezi să ia parte la a 12-a olimpiadă, oricare ar fi țara care ar organiza această manifestație sportivă.

Un mare meeting de atletism național japonez, va fi organizat la Tokio în 1940, pentur a înlocui olimpiada.

Pentru titlul semi-mijlociu al Europei

Marcel Cerdan a fost admis chalenger al lui Felix Wouters

Paris, 14 (prin telefon).— Comitetul de urgență al I. B. U-ului, a ținut ședință, având de rezolvat mai multe chestii importante.

MARCEL CERDAN E CHALENGER AL LUI WOUTRES

Luându-se în discuție provocarea boxeurului francez, Marcel Cerdan, lansată campionului Europei la categoria semimijlocie, pentru titlu, și găsindu-se că palmaresul său e suficient de impozant pentru a merita această onoare, a fost admisă.

Astfel că în decurs de patru luni, belgianul Felix Wouters, va trebui să-și apere titlul, în fața campionului Franței.

SPOLDI ȘI ANDERSEN VOR LUPTA PENTRU TITLUL CONTINENTAL, UȘOR

In continuare, s'a apreciat valoarea performanțelor, celor trei boxeuri înscriși în competiția pentru campionatul Europei la categoria ușoară.

Spoldi (Italia) a fost admis cu unanimitate de voturi — 7.

Karl Andersen (Danemarca), a întrunit patru voturi, din partea: Belgiei, Olandei, României și Elveției.

Iar Pierre Moment, numai trei voturi, din partea Franței, Germaniei și Italiei.

Deci Andersen și cu Spoldi (după cum am prevăzut) își vor disputa titlul.

Ei vor trebui să se întâlnească până la 12 Septembrie a .c.

Venus a depus eri la F.R.F.A. contractele cu jucătorul David

Am anunțat mai de mult că tratativele dintre Venus și C.A.O pentru David, au fost duse la bun sfârșit.

Gruparea Venus a depus în cursul zilei de eri la FRFA formele de legitimare ale lui David și odată cu ele și contractele semnate de jucător.

PROGRAMUL DIVIZIEI A A FOST ALCATUIT

VENUS - RIPENSIA
SP. STUDENȚESC - A.M.E.F.A.
RAPID - JUVENTUS

IATA

PRIMELE JOCURI DIN BUCUREȘTI DELA 21 AUGUST

PROGRAMUL COMPLECT IN PAGINA IV-A

Azi se dă plecarea în Caravana nautică

Plecarea în cea de a doua caravană nautică, se va da astăzi de dimineață, — la ora 7 — din Turnu Severin, unde concurenții au sosit încă de eri, făcând câteva demonstrații de natație și nautice, în fața publicului local.

Conducerea caravanei o are d. col. Pavlid, care a condus-o cu deplin succes și anul trecut.

Sereny III a fost pus în libertate

Se știe că matchul de calificare dintre C. A. O. și Phoenix s'a terminat într'un mod cu totul neașteptat.

Unul din faptele, care au produs mai multă nedumerire, a fost arestarea jucătorului Sereny Alexandru din gruparea Phoenix.

Jucătorul, care între timp fusese transportat la Satu Mare, a fost pus în libertate iar acțiunea deschisă împotriva lui, închisă.

SPECTACOLE

CINEMATOGRAFE

CAPITOL (sală şi grădină): Insulat văduvelor, jurnal şi completare.

SELECT: Fantoma din Rio Grande

SAVOY: Dormitorul fetelor şi Prin foc şi sabie.

TRIANON: Banda veselă şi jurnal Paramount.

FEMINA (plafonul descoperit): Monumentul îndian.

REGAL: Trustul veseliei şi jurnal Paramount.

CORSO: Moscova-Shanghai şi Drumond detectiv amator.

PALAS-BULEVARD: Scandal în lumea bună şi Taina ocnaşului.

ROXY: Insula văduvelor, jurnal şi completare.

FORUM: Stella Dallas şi Clubul sinucigaşilor.

RAHOVA: Tamara şi Ruleta morţii.

DIANA: Drapelul galben şi Knock-out.

UNIC (sala şi grădina): Veninul şi Sclavii onoarei.

ELISEE: Banda veselă şi jurnal Paramount.

ILEANA (sală şi grădină): Alaska şi Parnell.

TRIUMF (Griviţei 335): Extravaganta d-ră Benett şi Diavolii mării.

VENUS: Pat şi Patachon în Paradis şi Femeia în foc.

ORFEU: Romanul unui Spahiu şi Omul cu două feţe.

ŞIC (grădina): Domnişoara Mozart şi Omul cu două feţe.

VOLGA-DOROBANŢI: Ciclonul şi Căpitanul Easter.

PARIS (sală şi grădină): Închisoare fără gratii şi revistă.

AMERICAN (sală şi grădină): Căsnicia d-rului Allan şi Tinereţea cere drepturi.

NERO (grădină): A doua tinereţe şi Noaptea fericirii.

LOLICA: Chemarea cea mare şi Troika.

LUCIFER: Broadway Melody 1938 şi Cobra Tango.

MODEL: Mâinile lui Orlac şi Stan şi Bran la Hollywood.

MARCONI: Lorenzino de Medici şi Farmecul Bohemei.

CITY: Stigmatizata şi Ora fatală.

TOMIS (grădina şi sala): Calea spre ispăşire şi Orizontul pierdut.

FLORIDA (grădină şi sală): Maman Colibri şi Mi-e viaţa în pericol

AIDA (sala şi grădina): Floare de ghiaţă şi Stan şi Bran şi Testamenntul.

MARNA: Tainele căsătoriei şi Păpuşa blondă.

ATENEUL TEI (sală şi grădină): Mazurca albastră şi Colierul blestemat.

FILANTROPIA (Kiseleff): Frica şi Simfonia —azzului.

ODEON: Dragoste cu năbădăi şi Charlie Chan la Olimpiadă.

CENTRAL: Insula păcatelor şi Comoara blestemată.

PACHE: D-na Holimes şi d-nu Sherlok şi De-aşi fi director.

EDISON: S'a născut un imperiu, Fata din Salem şi Trupa de reviste.

ASTRA (grădină:: Căpitanii curagioşi şi Gondola cu himere.

LIA: Un carnet de bal şi Ultimul sărut al d-nei Cheney.

DACIA (sală şi grădină): Necunoscuta şi Ochii care ucid.

FRANKLIN: Inchis pe timpul verii

BARCELONA: Aurul negru şi Miraj.

REX: Contesa Alexandra şi Divorţul d-nei X.

RENO (Şerban-Vodă): A doua tinereţe şi Roaptea fericirei.

CITIŢI

„TRUP şi SUFLET“

ADMIRATOAREA

Schiţă de EMIL IENCEC

(URMARE DIN NUMARUL TRECUT)

Eu, însă, nu doresc să deştept în d-ta curiozitatea. Ar fi prea puţin şi prea banal.

De altfel, nu doresc să deştept nimic. Te rog să nu te îndoeşti de asta. Imi place să fac ceeace fac şi sunt mulţumită că le primeşti — cameliile, — şi-mi răspunzi.

Da, îmi răspunzi şi eu te înţeleg, după cum joci. Imi pare însă rău că ai început să devii precipitat la „dribling“-uri, ceeace îţi reduce din eleganţă.

De altfel, tot din repezeală — şi te rog să nu mai fii aşa — l-ai „foultat“ pe interul dreapta dela „Union“, aţi căzut şi a trebuit să părăseşti terenul.

Ce rău mi-a părut. Am avut impresia că a plesnit ceva în mine şi am simţit cum o durere neprecisă gonea prin mine din loc în loc.

Dacă ai devenit atât de repezit, pentru a-mi oferi un spectacol mai viu, atunci eu renunţ şi te asigur că nu voi mai asista la matchuri.

De altfel, nervozitatea asta te-a făcut să slăbeşti şi în curând îţi vei pierde forma. Şi nu uita că publicul e ingrat.

El îşi descoperă zeii şi tot el îi părăseşte foarte uşor, când ei nu mai corespund cerinţelor lui exagerate, sau au greşit odată cât de puţin.

Mai am ceva să-ţi spun. Nu mai mă căuta, căci nu mă vei găsi. După amiezile pe care le pierzi astfel, ţi-ar prii mult mai mult, dacă ai dormi. Dacă te-ai odihni.

Foloseşte atât de mult condiţiei fizice!... Să nu treci cu vederea lucrul ăsta.

Aceeaş care te roagă s'o asculţi“.

*

Trebue s'o găsesc. Trebue, îşi spunea Octav, ori de câte ori îşi amintea de ea. Şi îşi amintea adeseaori. Aproape mereu.

Aflarea ei era una din cele mai mari preocupări ale lui.

Acum, poate unica lui pre-

A mai trecut pe la „Coasta de ocupare.

Azur“ de zeci de ori. Şi n'a aflat nimic în plus. Afară de un amănunt pe care nu punea preţ, pe care-l excludea, pentru că nu-i spunea nimic.

Intrebase odată: cine obişnuia să cumpere mai des camelii.

I se răspunse: o mare actriţă, — actriţa C. S., — un inginer american dela o societate petroliferă, o doamnă bătrână, un moşier şi câte-va fete.

— Fete?

— Da, câteva studente de alături dela Universitate.

A plecat şi mai năuc decât venise.

Nu mai pricepea nimic. In capul lui se învârteau zeci de idei se încâlceau, fără nici un rezultat.

Alte ori, a stat la intrare pe teren dela ora 2 după amiază până la 5, când începea matchul, uitându-se fix la toate femeile care intrau. Stătea serios cu ochii atenţi, sperând să surprindă pe faţa vreuneia o tresărire care să-i desvălue pe anonima trimiţătoare a cameliilor. Inutil însă. I se zâmbea provocător, unele începeau să devină exagerat de elastice, ca şi când ar fi avut gumă în locul oaselor, când treceau pe lângă el; iar câteva cucoane, la braţ cu soţii lor, îi zâmbiseră, imperceptibil şi semnificativ.

Nu-l mulţumea. Nimic nu putea să-l mulţumească, deoarece nu găsea ce căuta. Restul? Nu interesa.

*

— Aşadar n'o pot găsi, — reflectă Octav într'o după amiază, la antrenament, stând lungit în tribună, cu palmele puse sub cap

— Aşadar se ţine cu tot dinadinsul de cuvânt. Nu vrea s'o cunosc. Ce-ar putea-o opri! Şi Octav rămase pe gânduri, privind albastrul capsulei cereşti, pe care alunecau, uşoare, ca nişte valuri imperceptibile, câteva şuviţe de nouri. A urmărit aşa câteva minute, alunecarea nouraşilor pe azurul cerului

Când l-a strigat antrenorul să vie la exerciţiile de supleţă, a răspuns că nu e dispus, că nu se simte bine, şi să-l lase, astăzi, să se odihnească, întrucât se simte obosit.

S'au terminat şi exerciţiile de supleţă, băeţii s'au retras spre vestiar, iar Octav a rămas întins, în mângâierea razelor unui soare blând, de sfârşit de Octombrie, urmărindu-şi şuviţele de nouraşi şi gândurile.

— Primesc flori, camelii, reflectă Octav, ca şi când aşi fi eroul unei piese de acum 100 de ani.

Şi am impresia că sunt un personagiu de al lui Dumas.

Un nou Armand Duval, — eu — original, modern, care în loc să trimeată, primeşte camelii de la o Margueritte Gauthier, care cunoaşte şi-i place sportul.

O Margueritte pe care n'a văzut-o, care însă îl vede, îl cunoaşte, dar despre care modernul Duval nu ştie mai mult decât că îl admiră şi-i trimite camelii.

— Nu zău, — continuă şirul convorbirii cu el însuşi,—mi se pare că trăesc un rol de operetă, dintr'o epocă trecută, un rol scos din naftalină şi că „încurcătura' va avea veşnicul final: bine şi veselie.

Un final pe care-l vroia, îl dorea mult, îl căutase, dar pe care nu întrezărea nici o posibilitate, nici o perspectivă să-l poată trăi.

Orice orizont i se închisese. Mai ales că, împotriva voinţei lui bătuse în „out“ de două ori şi iată că, de trei săptămâni, ea nu mai dăduse nici un semn de viaţă.

Anonima lui admiratoare se ţinuse de cuvânt. Şi Octav nu-şi putea erta greşeala asta, care-l lipsise de plăcerea de a aştepta, înfrigurat, pauza matchului. Era dezorientat. Ii lipsea ceva, ca un fel de piesă care ar fi făcut parte din el şi a cărei absenţă lăsase un gol.

Un gol pe care nici nu vedea cu ce l-ar putea înlocui.

Un gol pe care trebuia să-l suporte şi să se resemneze.

*

— Domnule Octav, poftiţi puţin la cabină. Vrea să vă vorbească cineva, îl înştiinţă nea Dumitrache, intendentul.

— Cine e?

— Un turc. Zice că nu poate să vină până la dvs., şi că nu vă poate vorbi decât între patru ochi.

— Un turc? Ce naiba o fi trebă Octav, ridicându-se avrând un turc cu mine? se înnevoe şi păşind încet spre cabină.

— Să trăiţi, domnule Octav!

— Bună ziua. Ce doreşti d-ta?

— Eu ai venit pentru un lucru mare la dumneostra.

— E, care lucru mare?

— Mare de tot estem lucru.

— Zău? Şi cât de mare, — se amuză Octav nebănuind ce avea să spună turcul.

— Eu pot se zicem la dumneostra unde sta, asta, domnişoara Arif.

— Care domnişoară Arif? Nu cunosc pe nimeni cu numele ăsta.

— Ala bre, care trimetem cameliile la dumneostra.

O clipă Octav a rămas ca trăsnit. Apoi a întrebat iute:

— Arif? Aşa îi spune? Arif, — repetă Octav cu o bucurie nespusă... ce nume rar şi frumos.

— Da bre, Arif se chema ea.

Şi aşa un fata frumos estem.

Asta fata, de armenii bogate estem. Mult parale la ea bre, — începu să înşire turcul.

— Şi unde e, unde stă, — se repezi Octav. Unde este? spune.

— Stam bre, nu repezim aşa. Asta lucru greu estem de spus.

— Dece?

— Eu în serviciu la tata fetii suntem. Şi ea spus dai afară la mine, dacă aflem unde stai, ea ala care jucam cu mingea.

— Ei şi, ce vrei pentru asta? Cât ceri?

— Să vedeţi. Eu turc suntem şi turc credincios la stapun. Dacă afle, afară dai la mine.

— Iţi dau cinci sute de lei, îl scurtă Octav.

— Vai bre Asta mare pacat care facem eu şi ai nevasta şi copii la Turcia, muncim aici, pentru un puine.. începu să se tângue şiret turcul.

Octav a înţeles că va fi speculat şi mări cota.

— Bine, îţi dau o mie.

— Nu poatem spune. Asta mare lucru la dumneostră, daca ştim unde estem fata. Şi puţin bani dam.

— Dar cât vrei, spune odată, se îndârji Octav în care clocotea o poftă nebună să-l ia la palme lant“ şi sperţar, care-i făcea mai pe acest turc blestemat „nonşaiute impresia, că e un albanez şiret.

— Dam la mine cinci mii, şi eu aratem unde stai domnişoara, — spuse turcul încovoindu-se servil.

— Bestie orientală, scrâşni Octav, strângând maxilarele.

— Potim bre. Aţi zis ceva?

— Dacă-ţi dau, cinci mii...

— Cum bre?

— Ţi-i dau, n'auzi? Ce, eşti surd? se înfurie Octav.

— Fără supărare, asta urech la mine nu audem bine.

Reîntors în tribună, se lungi din nou. Soarele dispărea după case, însângerând cerul

Şi-a rotit ochii atent în jurul terenului: jur împrejur, case. unele mai mici, altele cu etaje.

Unele cu faţa, altele cu spatele,

Şi-a oprit privirile în dreptul porţii dinspre cabine.

Aşa cum i-a spus turcul. S'a uitat mult şi a numărat de sus în jos trei, — al patrulea îi spusese turcul — şi la fereastra din mijloc era într'adevăr cineva.

Nu se zărea bine cine anume. Stătea la fereastră, dar nu se putea desluşi ce face, unde se uită. A rămas aşa, uitându-se lung.

Abia târziu şi-a dat seama că putea fi văzut că se uită într'acolo. Şi se putea lucrul ăsta, pentrucă ea *„prin ochean priveştem la dumneostra“*, cum îl informase turcul.

Şi-a întors privirile în altă parte şi după câteva minute a plecat spre cabină.

Până a doua zi după amiază, i s'a părut o veşnicie.

A venit la şedinţa de antrenament foarte devreme. Primul pe teren. A luat parte la antrenament câteva minute, apoi s'a retras.

Intre cabine era un spaţiu îngust, liber.

Aci s'a postat Octav, şi-a pus la ochi binoclul, pe care-l adusese şi, prudent, ferindu-se să nu fie cumva observat, a privit spre fereastra din mijloc a celui de al patrulea etaj.

A privit mult aşa, cu respiraţia sugrumată, savurând intens plăcerea.

Binoclul i-o adusese atât de aproape, încât o clipă s'a intimidat uşor şi, apoi, revenindu-şi, ar fi vrut să întindă mâna spre ea, să-i vorbească.

Au trecut minute multe, sumedenie şi Octav privea într'una.

La fereastră, sprijinindu-şi coatele pe o pernă, Arif răsfoia o publicaţie ilustrată.

Cum sta cu capul aplecat, nu i-a putut distinge bine chipul. Părul îi năvălise peste frunte.

Privirile lui Octav au coborât pe gât în jos, pe umerii rotunzi şi puţin plăpânzi, pe braţele eşind albe de sub mâneca scurtă a bluzei, pe mâinile mici şi fine, sfârşite prin nişte degete de o linie graţioasă, ca şi când ar fi eşit din penelul unui celebru inspirat.

Câtva timp, a stat aşa citind. Apoi şi-a ridicat privirile spre Octav. Aşa i s'a părut şi s'a ştiut o clipă. De fapt ea s'a uitat spre teren. A luat binoclul depe marginea ferestrii, l-a dus la ochi şi apoi din nou l-a pus jos. Şi a rămas cu mâinile încrucişate privind deasupra caselor, departe, spre infinit. Octav se aşteptase să vadă o orientală brunetă, exagerat de brunetă şi cu neastâmpăr în ochi. I se înfăţişa însă acum o chatenă frumoasă, cu ochi verzi, adânci, şi un năsuc deasupra buzelor aproape groase, roşii, fără să fie boite, de o linie viguroasă, ascunzând o senzualitate temperată, intimă.

Când chipul dela fereastră a dispărut, era aproape seară

Că o văzuse, însfârşit, era mult pentru Octav

Insă, nu suficient. Dorea mai mult S'o vadă de aproape, s'o audă vorbind, s'o ştie lângă el, aproape de tot, mereu.

Acum, după ce o zărise, îşi dădu seama că o iubeşte mult de tot.

Aşa cum nu şi-ar fi în hipuit vreodată.

A dat târcoale zile în şir blockhouseului. A intrat, a sunat la uşa la care-i spusese portarul şi i s'a comunicat că era plecată. Intotdeauna i se spunea aşa. Ba e plecată, ba are vizită, e în oraş sau cine ştie ce alt motiv. Nimeni nu-i da însă altă lămurire.

Par'că era o conspiraţie tacită împotrivă-i.

Şi turcul nu se vedea nicăieri.

Intr'o altă dimineaţă, i se spusese că d-ra e la vie, pentru două, trei zile.

Acum e prilejul, — gândea Octav. O să-i vorbească la vie, în linişte, nestingherit de nimeni.

Se informase precis, unde este via.

Până la prânz, găsi un coleg motociclist. Au plecat, el urmând să suporte toate spezele deplasării.

După o jumătate de oră de mers, acoperişul roşu de ţiglă al conacului dela km. 32+500 m. pe o şosea asfaltată ce duce spre Dunăre, îşi făcu apariţia.

Au stopat în apropierea conacului şi Octav s'a îndreptat spre el pe jos.

Stăpânit de o emoţie puternică şi cu inima bătând să-i sară din piept, s'a apropiat de gardul viu — de viţă sălbatecă — şi s'a uitat prin el.

In curtea conacului, firească, minunat aranjat vara ca un parc, dar acum pe sfârşite, veştejit, la o masă şedea, Arif, în mângâierile soarelui de toamnă târzie:

Şedea la o masă mare, de grădină, acoperită cu o faţă bogat atârnând în părţi, până aproape de pământ. Şedea cu faţa spre el şi, dacă ar fi ridicat ochii, îi era teamă să nu-l vadă. Arif însă citea.

Octav ezita s'o turbure

După câtăva vreme a închis cartea, a deschis un patefon pe care-l avea alături, pe masă, a pus o placă, a învârtit manivela şi a lăsat uşor diafragma.

Dela primele acorduri Octav a ghicit-o: era serenada de celebră inspiraţie „Serenada lui Schubert“, imnul acela închinat frumosului şi dragostei.

Arif a ascultat cu ochii pierduţi. Poate că nu se uita la nimic.

In ochii verzi, au prins să răsară ghirlande de mărgăritare, rostogolindu-se în voe pe obrazul alb.

Placa s'a sfârşit şi Arif a continuat să stea aşa, cu bărbia prinsă în palme, şi să plângă încet uşor.

Intr'un târziu, a întins mâna şi a dus-o spre marginea mesei. Parcă a apăsat pe ceva.

După câteva clipe a apărut turcul, venind din fundul conacului. S'a apropiat de ea, a prins spătarul scaunului în mâini, l-a răsucit spre dreapta, cu Arif cu tot, şi a început să împingă

Lui Octav i s'a părut că-i fuge pământul de sub picioare

I s'a părut că trăeşte un vis care acum e urât, neverosimil, pe care nu l-ar fi putut admite în ruptul capului. Nu, nu era cu putinţă.

Prea ar fi fost crud Dumnezeu cu el.

Şi totuşi aşa era. Arif şedea cu picioarele inerte, într'un cărucior de paralitic, pe care-l împingea turcul cu cea mai nepăsătoare mină de pe lume

In Octav s'au prăbuşit atunci cu sgomot asurzitor, poezii şi năzuinţi, idealuri, clădite zi de zi, ceas de ceas.

I-a venit parcă s'o ia razna peste câmpuri, să rătăcească până ce, sleit de puteri, s'o trezi din visul ăsta cu care nu se putea împăca.

Dar abia a putut să se deslipească de lângă gardul de viţă şi să-şi târască paşii, frânt, până în şosea, unde-l aştepta motocicleta, care avea să-l ducă sub seară în Capitală, mut şi aproape letargic...

După ce şocul a trecut oarecum, iar sbuciumul di nel a prins să se tempereze, năzuinţelor frânte Octav le-a găsit alinarea într'un foot-ball practicat cu patimă.

Dar nu pentru reclamă.

Nu-l mai interesa, ci pentru a nu strica infinita plăcere a marelui şi frumosului său public nefericit: Arif

- Sfârşit —

FOOT-BALL

IN LEGĂTURĂ CU TRANSFERAREA JUCĂTORILOR

de PETRE STEINBACH

De câțiva ani, comitetul federal e obligat să ia măsuri cari privesc aspectele cele mai intime ale footballului românesc, statuând noi principii de organizare și orientare a lui.

La fel, și comitetul federal dela 27 Iulie are aceeași misiune dificilă și pentrucă preocuparea noastră este identică, aceea a unui progres cât mai vădit al footballului românesc, propunem pentru ordinea de zi a supremei adunări, chestiunea trecerii jucătorilor de la categorii inferioare, în cluburile divizionare.

Problema a mai fost pusă odată și lucrul acesta înseamnă că ea s'a făcut actuală încă de acum un an sau doi, dar întâetatea nu interesează, de vreme ce nimeni nu intenționează s'o revendice.

Chestiunea are firește mai multe aspecte, dar numai unul este de competența comitetului federal, celelalte fiind, mai mult sau mai puțin, legate de stadiul de moralitate sportivă a conducătorilor de cluburi.

Anume, să se statueze de viitorul comitet federal, că un jucător al unei echipe activând într'o categorie inferioară, să poată fi transferat la un club divizionar, chiar în mijlocul campionatului.

Problema nu are însă numai o singură direcție, aceea a unei posibilități de jos în sus, deși accentul cade numai pe acest sens vertical.

Rezolvarea ei favorabilă, ar duce și la îmbunătățirea footballului districtual, care, până azi, exceptând câteva cazuri fericite, nu a făcut altceva decât să înmormânteze talente reale și să fie azilul unor jucători rataţi sau sfârșiți.

In modul acesta, s'ar da posibilitate juniorilor din cluburile divizionare, cari au trecut limita de vârstă și nu mai pot activa în cadrul categoriei, — și nu sunt încă apți pentru echipa primă, — să poată juca matchuri mai grele, pregătire pentru viitoarea lor carieră, în campionatul districtual superior.

Firește, oricine poate răspunde că, pentru eventualitatea aceasta, sau tocmai pentru a o rezolva, există campionatul de rezerve.

Nimeni nu poate însă susține că acest campionat reprezintă o probă serioasă, când majoritatea acestor matchuri s'au terminat prin forfait.

Iată pentru ce nimeni nu va îndrăzni să contrazică afirmația că un junior, intrat în echipa de rezerve, este aproape pierdut pentru echipa întâia.

Ori acest neajuns, dureros desigur, pentrucă ar putea fi evitat, nu ar mai exista dacă s'ar putea transfera, oricând, un jucător dintr'o categorie interioară, într'un club divizionar.

S'ar ridica și nivelul cluburilor mici, determinat de prezența tinerilor jucători divizionari, cari ar continua să facă antrenament la cluburile lor, rându-se acestora putința să se învețe cu un efort fizic mai mare, în matchuri relativ ușoare, pentru știința lor.

Dar nu aspectul acesta este cel mai interesant pentru progresul de care vorbeam la început.

Toată lumea dorește ca nivelul footballului românesc să fie cât mai ridicat, dar nu trebue să se uite că acest nivel nu este reprezentat decât prin grupările noastre de football, activând desigur în prima divizie a țării, și trebue neapărat ca ele să fie ajutate să se întărească, oricând au nevoe, prin achiziționarea jucătorilor tineri, din cluburile inferioare, cari, jucând mai departe, acolo, s'ar pierde definitiv.

Pentru înfrânarea speculei F. R. F. A. nu ar avea decât să fixeze o limită maximă de indemnizație și deslegare.

Intr'adevăr, în momentul în care un club poate să transfere oricând un jucător în condițiile acestea, își poate lăsa juniorii să activeze în grupările districtuale și, mai ales, s'ar îngriji de acelea din apropierea sa, realizând astfel un real progres.

Au fost desemnați arbitrii de tușe la matchul Rapid-Genova

Un confrate s'a grăbit să anunțe ca arbitru de tușe la matchul Rapid-Genova pe dd. V. Braida și C. Rădulescu, cari — în realitate — au fost delegați cu primirea arbitrului ceh Vogel.

Arbitrii de tușe sunt însă, dd. Tică Iliescu și Jean Petrescu, pe cari i-a delegat comisia centrală a arbitrilor.

Un truc al C. C. N-ului

La matchul Phönix-CAO a delegat doi observatori secreți

Este foarte interesant de remarcat, un truc la care a recurs comisia campionatului național, cu prilejul matchului Phönix—CAO.

Anume, C. C. N. a delegat doi observatori federali: pe d. Costel Rădulescu și pe încă unul, al cărui nume este încă ținut în secret.

In modul acesta, cu doi delegați federali, C. C. N. a putut ține în secret unul prin cellalt.

Datorită raportului adevăratului observator, comisia a contribuit în mare măsură, la pronunțarea deciziei, în contestația CAO-ului.

Certificatul Ripensiei

și al Ferencvarosului după „Sporthirlap"

„Sporthirlap" sosit eri în Capitală, publică „certificatul" jucătorilor celor două echipe.

Ripensia a primit „note" destul de slabe, în schimb, Ferencvarosului i-a fost atribuit cel mai bun certificat din câte s'au acordat în C. E. C.

Media generală a echipei pestane, este 20.

Iată certificatele:

RIPENSIA

Pavlovici	2
Burger	2
Chiroiu	3
Nagy	3
Kotormany	5!
Lazar	4
Bindea	2
Beke	3
Marcu	4
Schwartz	3
Dobay	2
Total:	33

FERENCVAROS

Háda	2
Tátrai	2
Korányi	2
Magda	3
Polgar	1
Pósa	2
Tänczer	2
Kiss	1
Dr. Sárosi	2
Kemény	2
Toldi	1
Total:	20

Incidentele de Duminica trecută au fost provocate

Oficialitatea străină, comentează cu totul defavorabil nouă, incidentele întâmplate la matchul Ripensia - Ferencvaros.

Și ceea ce atârnă mai greu în cumpăna judecății, este faptul că s'au aruncat cu sticle pe teren.

Așa cum am mai scris, actele de obrăznicie și dispreț ale jucătorilor pestani ar fi meritat o sancțiune severă, dar arbitrul matchului nu a avut autoritatea s'o dicteze. deși ea era perfect încadrată în regulamentele internaționale.

S'a afirmat însă de cei intersați că publicul românesc a fost acela, care întărâtat a aruncat în jucători cu sticle de limonadă și de bere.

Noi n'am tăgăduit în fața străinilor că pe teren s'au asvârlit cu sticle, pentrucă nu avea niciun sens să tăgăduim un lucru, pe care nu l-am făcut noi.

Vom spune însă, încăodată, că sticlele aruncate Duminică pe terenul Venus, nu au fost aruncate de spectatorii români.

Actul acesta este cu totul străin de mentalitatea sportivă a publicului nostru, care a fost verificat în atâtea rânduri.

Aceste incidente nu s'au datorat decât unor agenți provocatori, servitori unguri, cari și-au părăsit stăpânii, pentru a vedea o echipă pestană, sau minoritari, vrând cu orice preț să saboteze efortul românesc.

Străinătatea a fost impresionată de lamentațiile pestane, cari au exagerat și denaturat cu totul adevărul.

Se vor lua poate măsuri de pedepsire a noastră.

Dar e bine să se știe că, ele se vor lua pe o bază falsă, pentrucă spectatorii români nu sunt în stare să comită asemenea acte.

Matchul de Duminică dintre Genova și Rapid e în tot cazul un examen și pentru noi și pentru cei de peste hotare.

Și Rapid și Genova anunță modificări de formație

Reintrarea lui Baratky și a celebrului fundaș Vignolini
Hotărîrile definitive se vor lua la București

Pentru matchul de Duminică, sunt posibile câteva modificări în formația ambelor echipe.

Trebue precizat însă că aceste modificări nu se datoresc slabei comportări a jucătorilor ce vor fi înlocuiți ci numai condiției fizice.

REINTRAREA LUI BARATKY

Problema cea mai acută, în tabără feroviară, este aceea a introducerii lui Baratky în linia de atac.

Până acum nu s'a luat nicio hotărîre oficială deoarece nu s'a pronunțat încă Auer, antrenorul clubului, care are cuvânt decisiv în această chestiune.

Pentru orice eventualitate, Baratky a făcut antrenament pe stadionul din Giulești și blondul înaintaș a fost sfătuit... să ducă o viață mai sportivă.

In privința utilizării lui Auer va lua o decizie imediat ce echipa va sosi la București.

SCHIMBARI ȘI LA GENOVA

Gazetta dello Sport, vorbind de deplasarea Genovei la matchul cu Rapid crede că este probabilă o singură schimbare în formația de Duminica trecută, deoarece Scarabello și-a revenit și este în perfectă condiție fizică.

Schimbarea aceasta este în legătură cu linia de fundași a echipei și anume se ventilează ideia înlocuirii lui Genta.

In cazul acesta, și-ar face reintrarea celebrul fundaș Vignolini.

FORMAȚIILE

Ca și în cazul introducerii lui Baratky, hotărîrea definitivă se va lua tot la București, unde fac deplasarea ambii fundași.

In orice caz formațiile celor doi combatanți vor avea următoarea înfățișare:

RAPID: Petrică Rădulescu, Wetzer II, Roșculeț, Vintilă, Rășinaru, Rafinsky, Bogdan, Moldoveanu, Auer, Lengheriu (Baratky), Cuedan.

GENOVA: Agostini, Genta (Vignolini), Borelli; Perazollo, Bigogno, Figliola; Arcari, Morselli, Bertoni, Scarabello, Cattaneo.

Demisiile primite azi la F. R. F. A.

In cursul zilei de eri s'au primit la FRFA demisiile următorilor jucători:

Sonny Niculescu (Unirea Tricolor).
Malița (Crișana).
Gh. Schulder (Macaby).
Slivac (Olimpia CFR.).
Szekely (ACFR.).
N. Stanciu (Dacia Unirea).
Truță (Universitatea).

FOOT-BALL

ERI S'A TRAS LA SORȚI

PROGRAMUL DIVIZIEI NAȚIONALE A 1938-39

TURUL VA INCEPE LA 21 AUGUST ȘI SE VA TERMINA LA 4 DECEMBRIE

Deschiderea „stagiunii" în București:

Potrivit celor anunțate, eri s'a tras la sorți programul de toamnă și de primăvară, al diviziei Naționale A 1938-39.

După ce au fost cunoscute etapele, secretariatul a fixat — conform noului regulament — datele turului.

Cum se știe, campionatul va începe la 21 August și va avea 11 etape, ceeace înseamnă că se va termina la 4 Decembrie.

Inainte de a da programul, ținem să subliniem că este pentru prima dată când nu numai că programul turului se cunoaște cu mai mult de o lună înainte, dar se știe și care va fi programul returului.

Evident, este un merit pe care i-l recunoaștem C. C. N.-ului și în special președintelui său, d. dr. Virgil Stelea.

Iată acum, acest program:

20 AUGUST

București: Rapid-Juventus.

21 AUGUST

București: Venus-Ripensia.
București: Sp. Studențesc-AMEFA.
Baia Mare: Phönix-UDR.
Timișoara: Chinezul-Tricolor CFPV.
Arad: Gloria-Victoria.

27 AUGUST

București: Sp. Studențesc-Juventus.

28 AUGUST

București: Rapid-Chinezul.
Timișoara: Ripensia-Tricolor CFPV.
Arad: AMEFA-Venus.
Baia Mare: Phönix-Gloria.
Reșița: UDR-Victoria.

11 SEPTEMBRIE

București: Sp. Studențesc-UDR.
București: Juventus-Ripensia.
Timișoara: Chinezul - Venus.
Arad: Gloria-Rapid.
Ploești: Tricolor CFPV.-A. M.E.F.A.
Cluj: Victoria-Phönix.

18 SEPTEMBRIE

București: Rapid - Tricolor CFPV.
București: Venus-Gloria.
Timișoara: Chinezul-UDR.
Baia Mare: Phönix-Sp. Studențesc.
Arad: AMEFA-Ripensia.
Cluj: Victoria-Juventus.

1 OCTOMBRIE

București: Juventus-Venus.

2 OCTOMBRIE

București: Rapid-AMEFA.
Timișoara: Chinezul-Phönix.
Arad: Gloria-Sp. Studențesc.
Reșița: UDR-Ripensia.
Ploești: Tricolor CFPV-Victoria.

9 OCTOMBRIE

București: Venus-Rapid.
Cluj: Victoria-Sp. Stud.
Arad: AMEFA-Juventus.
Baia Mare: Phönix-Tricolor CFPV.

VENUS — RIPENSIA
SP. STUDENȚESC — A. M. E. F. A.
ȘI F. C. RAPID — JUVENTUS

Timișoara: Ripensia-Chinezul.

23 OCTOMBRIE

București: Juventus-Gloria.
București: Venus-Gloria.
Timișoara: Ripensia-Sportul Studențesc.
Ploești: Tricolor CFPV.-U. D. R.
Baia Mare: Phönix-Rapid.
Arad: AMEFA-Chinezul.

5 NOEMBRIE

București: Rapid-Sp. Stud.

6 NOEMBRIE

București: Venus-Phönix.
Timișoara: Chinezul - Juventus.
Arad: GloriaTricolor CFPV.
Reșița: UDR-AMEFA.
Cluj: Victoria-Ripensia.

20 NOEMBRIE

București: Venus-UDR.
București: Juventus - Phönix.
Timișoara: Ripensia-Rapid.
Arad: Gloria-Chinezul.
Cluj: Victoria-AMEFA.
Ploești: Tricolor CFPV.-Sp. Studențesc.

26 NOEMBRIE

București: Sp. Studențesc-Venus.

27 NOEMBRIE

București: Juventus-Tricolor CFPV.
Timișoara: Chinezul - Victoria.
Arad: Gloria-AMEFA.
Baia Mare: Phönix-Ripensia.
Reșița: UDR.-Rapid.

4 DECEMBRIE

București: Sp. Studențesc-Chinezul.
București: Rapid-Victoria.
Reșița: UDR-Juventus.
Timișoara: Ripensia-Gloria.
Arad: AMEFA-Phönix.
Ploești: Tricolor CFPV.-Venus.

PROGRAMUL DE PRIMAVARA

Datele returului nu s'au stabilit, întrucât sunt în funcție de calendarul internațional de primăvară.

ZIUA I

București: Juventus-Sportul Studențesc (Sâmbătă).
București: Venus-AMEFA.
Timișoara: Chinezul-Rapid
Ploești: Tricolor CFPV.-Ripensia.
Arad: Gloria-Phönix.
Cluj: Victoria-UDR.

ZIUA II-a

București: Juventus-UDR.
București: Venus-Tricolor CFPV.
tul Studențesc.
Timișoara: Chinezul-Spor-
Arad: Gloria-Ripensia.
Baia Mare: Phönix-AMEFA.
Cluj: Victoria-Rapid.

ZIUA III-a

București: Sp. Studențesc-Phönix.
București: Juventus-Victoria.
Ploești: Tricolor CFPV.-Rapid.
Arad: Gloria-Venus.
Reșița: UDR-Chinezul.
Timișoara: Ripensia-AMEFA.

ZIUA IV-a

București: Venus-Sp. Studențesc (Sâmbătă).
București: Rapid-UDR.
Ploești: :Tricolor CFPV.-Juventus.
Cluj: Victoria-Chinezul.
Arad: AMEFA-Gloria.
Timișoara: Ripensia-Phönix

ZIUA V-a

București: Sp. Studențesc-Rapid (Sâmbătă).
București: Juventus-Chinezul.
Baia Mare: Phönix-Venus.
Ploești: Tricolor CFPV.-Gloria.
Timișoara: Ripensia-Victoria.
Arad: AMEFA-UDR.

ZIUA VI-a

București: Sp. Studențesc-Tricolor CFPV.
București: Rapid-Ripensia.
Reșița: UDR.-Venus.
Baia Mare: Phönix-Juventus.
Timișoara: Chinezul-Gloria.
Arad: AMEFA-Victoria.

ZIUA VII-a

București: Juventus-Rapid.
Timișoara: Ripensia-Venus.
Arad: AMEFA-Sp. Stud.
Reșița: UDR.-Phönix.
Ploești: Tricolor CFPV-Chinezul.
Cluj: Victoria-Gloria.

ZIUA VIII-a

București: Sp. Studențesc-Gloria.
București: Venus-Juventus (Sâmbătă).
Arad: AMEFA-Rapid.
Baia Mare: Phörix-Chinezul.
Timișoara: Ripensia-UDR.
Cluj: Victoria - Tricolor C. F. P. V.

ZIUA IX-a

București: Sp. Studențesc-Ripensia.
București: Rapid-Phönix.
Arad: Gloria-Juventus.
Cluj: Victoria-Venus.
Timișoara: Chinezul-AME-
Reșița: UDR-Tricolor C. F. P. V.

ZIUA X-a

București: Venus-Chinezul
București: Rapid-Gloria.
Reșița: UDR-Sp. Stud.
Arad: AMEFA-Tricolor C. F. P. V.
Timișoara: Ripensia-Juventus.
Baia Mare: Phönix-Victoria

ZIUA XI-a

București: Sp. Studențesc-Victoria.
București: Juventus-AMEFA.
București: Rapid - Venus (Sâmbătă).
Ploești: Tricolor CFPV-Phönix.
Arad: Gloria-UDR.
Timișoara: Chinezul - Ripensia.

Documente

SCARABELLO a marcat primul punct pentru genovezi

Football rural

In ziua de 20 Iulie a. c., Societatea sportivă „Indrumarea" din com. Bolintinul din Vale, jud. Ilfov, organizează pe terenul sportiv, un concurs de football dotat cu o frumoasă cupă, care va purta numele societății de mai sus.

Comunele cari vor să participe la această competiție, se vor putea înscrie până în ziua de 18 Iulie orele 6 seara, adresându-se în acest sens, d-lui Mișu Anastasescu, din com. Bolintinul din Vale, jud. Ilfov.

Programul jocurilor oficiale și amicale de Duminică 17 Iulie 1938

F. C. Rapid - Genova 93, teren C. F. R., ora 18,15, Vogel.

CATEGORIA III-a

Dac. Traiană - Distribuția, teren Unirea, ora 9 rest. 15 minute, Kavai Traian.

AMICALE

Aquila C. F.R. Sig. - C. F. R., Buc. Tr., teren C. F. R., ora 16,30 : Maxim Leonard ; Gorcea Mihail, Marius Hermann.

Gloria C F. R. jun. — F. C. Rapid, teren C. F. R., ora 14,45 : Ștefănescu Coca ; Ponn Rozvan, Gorțu Maxim.

Ședința Comisiei de transferări

Comisia de transferări a ținut aseară ședință în completul d-lor Marcel Constant, Radu și Burduloiu, obligând gruparea A. C. F. R., la plata sumei de lei 12 mii jucătorului Cuciardi, reprezentând salariul restant.

Litigiile dintre jucătorii Palmer și Vaida de-o parte și clubul Juventus de alta, au fost amânate.

S'au mai rezolvat diferite chestiuni curente.

FOOT-BALL

S'a dus și ultima speranță

C. C. N. a respins contestațiile Unirei Tricolor și C. A. O.-ului

Phoenix și U. D. R. rămâne calificate în divizia A

Conducătorul orădenilor a fost suspendat pe șase luni

Eri la orele 12, s'a întrunit la F. R. F. A., Comisia campionatului național, într'o ședință care a avut ca principal obiectiv, pronunțarea comisiei în cele două contestații rămase în urma turneului de calificare, ale Unirei Tricolor și C. A. O.-ului, contra U. D. R. și Phoenix.

MOTIVAREA CONTESTAȚIEI

Unirea Tricolor contestase matchul cu U. D. R., jucat la Sibiu, pentru următoarele motive:

1. Terenul și publicul nu au fost neutri.

2. Au căutat să arate că nu au avut unde să găzduiască echipa.

3. Porțile terenului nu au fost reglementare, una întrecând dimensiunile normale.

4. U. D. R. a încercat să cumpere pe jucătorul oborean Sony Niculescu.

Pe baza acestor motive Unirea Tricolor a cerut rejucarea matchului.

SENTINȚA ȘI MOTIVAREA EI

Comisiunea, după ce a ascultat pe delegatul Unirei Tricolor și pe al U. D. R-ului, în conformitate cu prevederile regulamentelor în vigoare, a recis:

Respingerea cererii de rejucare introdusă de Unirea Tricolor. Decizia comisiei e astfel motivată:

1. Privitor la neutralitatea publicului și terenului contestația este neîntemeiată.

2. Găzduirea echipei nu privește decât conducerea grupării Unirii Tricolor, care trebuia să se îngrijească de ea, astfel că și acest motiv e socotit ca neîntemeiat.

3. Privitor la defectuoasa alcătuire a porților, contestația este respinsă ca tardiv introdusă.

4. Referitor la reclamația, în chestiunea încercării de mită a jucătorului Sony Niculescu, chestiunea se transmite districtului București pentru cercetare.

PROTESTUL C.A.O-ULUI

C. A. O., care s'a retras de pe teren în matchul cu Phoenix, a cerut rejucarea pe motiv că a fost obligată să se retragă din joc, în urma ordinului primit din partea comandantului forței publice.

Pentru dovedirea acestor fapte, gruparea orădeană a cerut să i se admită proba cu martori.

Comisia campionatului național i-a respins cererea, respingând totodată și cererea de rejucare pentru următoarele motive:

Deoarece există la dosar rapoartele arbitrului și delegatului federal, pre-

SONY NICULESCU

cum și încă un raport al unui al doilea delegat federal al cărui nume va fi ținut secret, comisia aplică art. 68 al regulamentului interior, prin care i-se dă latitudinea de a se mărgini la actele oficiale existente la dosar și pe cari comisia le găsește suficiente, respinge proba cu martori cerută de C. A. O.

Pe baza rapoartelor existente la dosar, comisia a procedat la judecare și a constatat că:

Protestul despre dezordinile din oraș, înainte de joc, se constată că se referă la suporteri, iar nu la jucători, dintre cari nici unul nu a fost atacat.

La intrarea pe teren, publicul din Baia Mare a întâmpinat într'adevăr cu ostilitate echipa din Oradea, dar jucătorii nu au fost împiedecați să intre pe teren, nu au fost loviți ci numai fluerați și huiduiți.

In ceeace privește goalul marcat de Phoenix, comisiunea decide aplicarea articolului 13, care arată că arbitrul este suveran în această direcție și singurul indicat să aprecieze.

Dacă el spune că a fost goal valabil, așa trebue să fie.

Incidentele cari au precedat retragerea de pe teren a grupării C. A. O., nu au fost excepționale și comisia le găsește normale, într'un joc de calificare, iar gruparea nu s'a retras de pe teren, decât în urma ordinului d-lui Popescu, conducător al grupării. Așa încât este exclusă ipoteza unui caz fortuit.

Pentru aceste motive, comisia decide aplicarea art. 106 alineatul ultim și consideră că gruparea C. A. O. s'a retras definitiv din ambele jocuri de calificare.

Se respinge cererea de rejucare și se suspendă pe 6 luni d. Popescu, conducător al C. A. O-ului.

Ferencvaros s'a antrenat eri pentru matchul cu Ripensia

Budapesta (prin telefon). — **Deși a câștigat matchul dela București, Ferencvaros face intense pregătiri pentru întâlnirea revanșe.**

LINIA DE MIJLOCAȘI

In special, Halavay și-a concentrat atenția asupra liniei de mijlocași, care nu a corespuns la București.

In matchul dintre echipa A și echipa B, câștigat de cei din urmă cu scorul de 5—2, a fost încercată linia de mijlocași: SAROSSI III, POLGAR, LAZAR.

LAZAR INLOCUIT

Vechiul internațional Lazar a fost înlocuit cu Posà pentrucă a jucat foarte indolent, astfel că Duminică este foarte probabil ca să joace tot tânărul Posà.

Compartimentul intermediar având următoarea alcătuire SAROSSI III, POLGAR, POSA.

15.000 lei ajutor

pentru frații Munteanu și Cociuban II

Gruparea Victoria din Cluj, făcuse o cerere de ajutor la C. C. N. pentru jucătorii Munteanu I și II și Cociuban II.

Comisia campionatului național, la avizul comisiei sanitare, a aprobat pentru cei 3 jucători un ajutor de 15.000 lei.

După dezastrul Ambrozianei, speranțele Italiei merg toate cu Genova

Presa italiană se ocupă aproape exclusiv de matchul dela București

Eliminarea lui Milano și dezastrul dela Praga, la fel ca și slaba comportare a lui Juventus în fața lui Kladno, au făcut ca ochii sportivilor italieni să fie îndreptați toți asupra șanselor, pe care le mai are Genova.

Este motivul pentru care, presa italiană se ocupă aproape în exclusivitate de matchul „griffonilor" dela București.

UN ARTICOL AL LUI VITTORIO POZZO

Vittorio Pozzo, selecționerul unic al Italiei, care

a asistat la întâlnirea dela Genova, semnează un interesant articol în ziarul Stampa.

Impresia generală, care se degaja din acest articol, nu este atât de optimistă cum ar îndreptăți-o scorul matchului, întrucât Pozzo susține în concluzie că echipa italiană poate pierde la București tot atât de ușor cum a câștigat acasă.

Intr'adevăr el consideră pe Rapid ca pe o echipă „surpriză" și constată că chiar în matchul de Duminica trecută bucureștenii au întreprins acțiuni, cari cu puțină șansă se puteau termina prin goaluri.

Și mai departe, în considerațiile technice, pe cari le face, el este de părere ca deschiderile centrului înaintaș Bertoni, să evite pe mijlocașii români, cari sunt cei mai periculoși adversari.

ȘI UN ALTUL IN „IL LAVORO"

Ocupându-se de deplasarea la București, „Il Lavoro" remarcă eficacitatea liniei de atac a grupării genoveze insistând asupra „artileriei" compusă din *Morselli, Scarabello* și *Cattaneo*.

Și într'adevăr, aceștia sunt goal-getteri în campionat și tot ei au marcat cele mai multe puncte în matchurile pentru Cupa Europei Centrale

Ziarul mai dă și amănuntul că Scarabello, care părăsise terenul în ultimile minute ale matchului dela Genova, pentrucă nu se simțea bine, este în condiție perfectă și „va da de lucru portarului român".

ȘI TOTUȘI PESIMISM

Deși cercurile italiene au încredere în echipa genoveză, soarta matchului de Duminică este totuși privită cu pesimism.

Ele sunt de părere, că echipa bucureșteană a jucat reținut, jucătorii fiind preocupați de gândul unei diferențe cât mai mici și că la București, când echipa va juca deschis, scorul poate fi întrecut.

Matchul cu Ujpest a făcut o deosebită impresie și de aceea diferența de trei puncte nu mai apare atât de sigură.

„Genova 93" s'a antrenat eri la Triest

Triest, 14. — Echipa de football, FC Genova, în drum spre București, unde urmează să dispute cu FC Rapid a doua ediție a sfertului de finală din cadrul CEC-ului, a sosit azi dimineață aici, unde și-au întrerupt călătoria.

In cursul dimineții, jucătorii italieni au făcut un ușor antrenament de condiție în vederea grelei partide pe care o au de susținut în România.

La ora 10, FC Genova s'a îmbarcat din nou în tren, în aplauzele și urările de succes ale sportivilor localnici, continuându-și călătoria spre București.

Hipism

Floreasca

ANTICIPAȚII

Reuniunea de astăzi dela Floreasca prezintă — ca deobiceiu — 4 alergări de galop și 5 de trap.

Ca și în precedentele reuniuni estivale accentul principal cade asupra trapului datorită disputării clasicului PREMIU GH. PILAT, comportând distanța de 2220 metri și fiind alocată cu suma de 40.000 lei.

Deschisă cailor de primă categorie, la startul acestei probe vor fi aliniați toți corifeii trapului românesc în frunte cu campionul HARON, și excelenții GONDOLAT II, ROLAND D, VORAUS, ANTRAG și CHAMPION.

Nu mai puțin interesantă de cât proba principală, va fi PREMIUL SOROCA în care pe distanța de 1600 m. vom găsi altă serie de excelenți perform eri, de astădată însă specialiști ai distanței precum sunt OSZLANY, HANIBAL II și VORAUS.

In rest, programul de trap mai cuprinde o interesantă cursă destinată cailor de 3 ani indigeni în rândul cărora găsim pe GHID, EZER JÓ, PETRUȘ, GHIMP și recent revelația FLORITA.

PREMIUL STOICENI — grupă pe 1600 m. deschisă elementelor de a doua categorie — și PR. SCOMOROH deschis cailor neconfirmați.

Cele patru alergări de galop, fără a prezenta nici o probă de mai mare amploare, se prezintă suficient de interesante întrucât la startul lor vom găsi loturi bine alcătuite, iar două dintre ele fiind handicapuri este de prevăzut că vor oferi spectacole interesante ce se vor termina cu sosiri pasionante.

Din restul de două alergări una este o vânzare pentru cai de doi-ani, iar cealaltă o vânzare pentru vârstnici.

Cum programul se prezintă suficient de interesant la galop și foarte atractios la trap, este de așteptat că S.N.I.C-ul va înregistra un nou succes.

O atracție în plus a acestei zile, va fi constituită de pariul austriac care desigur că se va urca la o sumă frumoasă

Pr. SAPHIR — 1500 metri
Condiție — 16.500 lei

Cavaler	1520	*N. Ionescu*
Hollo	1540	*0*
Zenit	1540	*Andreyewsk.*
Mohor	1560	*I. Szabo*
Ghimp	1560	*Slobozenco*
Glonț	1560	*I. Crotenco*
Florita	1560	*Drăgotescu*
Dorka	1580	*L. Grünwalc*
Petruș	1600	*P. Borisiac*
Ezer Jó	1600	*M. Pavlic*
Ghid	1640	*0*

Florita, dacă va repeta acel 1.31.5 marcat în cursă cu Florita, va fi principala concurentă a acestui premiu. Ghimp, Petruș și Ezer Jo vor căuta să profite de greșelile comise de pensionara lui Drăgotescu. Ghid, chiar la distanța la care se găsește, dacă va fi trimis la start, va face figură frumoasă.

Pr. STOICENI — 1600 metri
Grupa E — 16.500 lei

Guardian Girl	1600	*Costandache*
Pacahantos	1600	*I. Crotenco*
Naverno	1600	*I. Matak*
Ducesa	1600	*0*
Talaz	1600	*0*
Pock	1600	*E. Fischer*
Bruma II	1600	*Komarnițki*
Curier	1600	*G. Ghinea*
Pleava	1600	*Dobrescu*
Brebenea	1600	*N. Gaidaev*
Casatca	1600	*M. Pavlic.*
Champion jr.	1600	*0*
Coconaș	1600	*0*
Catinca	1600	*0*
Centaur	1600	*G. Crainic*
Iubita	1600	*Slobozenco.*

Pock, care traversează o perioadă de mare progres, dacă nu va fi derutat de alura rapidă în care se va disputa alergarea, este concurentul cu prima șansă. In caz că fiul lui Adonis va comite greșeli, primii capabili să profite de acest fapt sunt Centaur, Naverno și Pleava.

Pr. SCMOROH — 2000 metri
Handicap — 15.000 lei

Pan Worthy	2000	*P. Borisiac*
Luna II	2020	*0*
Mister	2020	*Costandache*
Lama	2020	*0*
Handicap	2060	*?*
Oana	2100	*E. Fischer*
Mura	2120	*I. Szabo*
Vuet	2120	*T. Tassopol*
Aventurier	2120	*T. Popa*
Mura II	2160	*0*
Busuioc	2180	*G. Ghinea*
Zgomot	2180	*Dobrescu*

Handicap, dacă va repeta recordul de 1.34.5 și va merge și corect, va fi destul de greu de bătut.

Cine va putea profita de o eventuală (foarte posibilă) defecțiune a lui, sunt Vuet și Mura. Pensionarul d-lui T. Tassopol care are o frumoasă rezervă de secundă va putea câștiga chiar dacă Handicap nu va fi distanțat.

Pr. SOROCA — 1600 metri
Record — 24.000 lei

Prokator	1600	*I. Crotenco*
Farao	1600	*Slobozenco.*
Mein Liebling	1600	*0*
Blondella	1600	*T. Marcu*
Edith	1600	*0*
Rosalinde	1620	*0*
Naplopo	1620	*0*
Hanibal II	1640	*N. Gaidaev*
Oszlany	1640	*0*
Voraus	1640	*Dobresci*
Opanka	1640	*I. Matak*
Rolando	1660	*Grunwawld*
Gondolat II	1680	*Fischer.*
Haron	1720	*0*

Această alergare după record se prezintă mai grea ca un handicap. Farao, Hanibal II, Gondolat II, Opanka și Voraus sunt tot atâția concurenți cu mari șanse.

Dacă însă Hanibal II va fi prezentat valid, problema se va simplifica mult.

NIKI

Monte și partanți probabili

Ziua V-a. Sâmbătă 16 Iulie 1938

Pr. PIPERA, 1200 metri, vânzare
17.000 lei

Etiquette,	56½	*J. Gill*
Fioreta,	54	*Huțuleac*
Dida	56½	*Enescu G.*
Hazard,	58	*?*
Japca,	48½	*Crișan*
Bucurescioara,	56½	*Vincent R.*

Etiquette stă pe o ultimă performanță onorabilă în spatele lui Nicu și Cremene căruia îi dădea câteva kilograme.

Fioreta dă deplină satisfacție la antrenament și nici performanțele stabilite până în prezent nu sunt de natură a-i elimina orice șansă.

Bucurescioara chiar cu valorile arătate până în prezent nu va fi în afară din cursă dacă nu va pierde plecarea.

Acestea sunt concurentele ce apar având mai multă șansă. Totuși victoria unui outsider n'ar fi exclusă cunoscută fiind posibilitatea mânjilor de a se transforma dela o alergare la alta

Pr. GOUVERNEUR, 1300 metri
Welter handicap — 18.000 lei

Bondar	64	*Ilinca*
Marmara	61½	*R. Cristea*
Naum	61	*Garner*
Răzor	60½	*Vincent*
Sanda	60½	*Cucu*
Hoțoaica	56½	*Huțuleac*
Baby	53½	*?*
Ciurlan	52	*Logofătu*
Zori de Zi II	49	*Iosza.*

Bondar deși va fi silit să ducă o greutate cam mare, păstrează totuși suficientă șansă. Naum care a figurat în loturi mai bune decât acesta și Hoțoaica de a cărei ultimă cursă nu trebuește ținută socoteală, au deasemeni mulți sorți de izbândă. O șansă de out-sider mai prezintă și Ciurlan care dacă va repeta valoarea din ziua când a învins pe Mayar va fi extrem de greu de bătut.

Pr. FĂGEȚEL, 1400 metri
Vânzare — 18.000 lei

Aghiuță,	54½	*0*
Geza,	57	*Mullot*
Medardus,	57	*Gill J.*
Neta,	53	*0*
Naum,	50½	*0*
Weekend,	59	*0*
Tini,	52	*A. Cucu*
Li,	52	*Huțuleac*
Onuța,	53	*Vincent*

Geza, oricât de bine ar fi nu poate emite pretenții la greutăți egale cu Medardus. Li cu valoarea bună și Onuța dacă și-a mai regăsit ceva din buna valoare, vor sili pe pensionarul d-lui L. Grigorescu să se întindă.

Pr. MONROSE, 1400 metri
Handicap — 18.000 lei

Biribi	64	*0*
Marius	63	*C. Radu*
Parabola	60	*Gill J.*
Favoritul meu	58	*0*
Bashko	57½	*Enescu G.*
Carmen	54½	*Cucu A.*
Aluna	53	*0*
Aghiuță	52½	*Mullot*
Nelson	51	*?*
Goblin	50½	*Iosza*
Furtuna	49½	*Crișan*
Rastel	48	*Enescu A.*
Drapel	47½	*Urdăreanu*
Mayar	47	*0*
Amaranthe	46	*?*
Bondar	45½	*0*
Cărăbuș	45	*Huțuleac*

Reprezentanții grajdului d-lui G-ral Dombrovski alături de Carmen și Cărăbuș apar cu mai mari șanse în acest handicap.

Din rest deși vor purta greutăți cam mari, Marius și Parabola, iar din josul scărei Cărăbuș, pentru care distanța este cam scurtă prezintă deasemeni. șanse frumoase de a câștiga.

Pr. GH. PILAT — 2200 metri
Condiție — 40.000 lei

Coconaș	2200	*Costandache*
Talaz	2200	*Dumitrescu*
Colina	2200	*I. Szabo*
Katy Caid	2200	*P. Corol*
Pock	2220	*0*
Primrose	2220	*T. Marcu*
Edith	2220	*I. Crotenco*
Lucifer II	2220	*0*
Antrag	2240	*M. Pavlic*
Cupidon	2240	*0*
Jeannine W.	2240	*N. Terehov*
Kanada	2240	*E. Fischer*
Nation	2240	*N. Gaidaev*
Haron	2260	*Andreyewsk*
Gretelbub	2260	*D. Dobrescu*
Margaret T.	2260	*I. Matak*
Champion	2260	*0*
Havana	2260	*0*
Voraus	2280	*0*
Roland D.	2300	*0*
Gondolat II	2360	*0*

Haron care este într'o formă excepțională n'ar trebui să facă prea mari eforturi spre a-și adjudeca această clasică alergare. Antrag, dacă a mai progresat ca formă, Kanada și Margaret T vor căuta să-i facă vieață grea.

Dela start

● *ZENIT a trebuit să apeleze la ultima doză de energie spre a-și păstra un scurt avantaj. Dotat cu o frumoasă viteză inițială, nu poate însă face față unei alergări în care să fie împins tot parcursul.*

● *CAVALER a arătat din nou că se găsește într'o perioadă de totală transformare.*

A impresionat în mod deosebit faptul că n'a galopat de loc — deși cursa a fost rapidă — și mai ales modul impetuos în care a terminat, dotat cu calități frumoase, dar fiind un element tardiv, deabia mai târziu ne va arăta întreaga gamă a resurselor.

● *VA-TA s'a găsit la locul pe care anterioarele ei performanțe o îndrituiau să se afle. Faptul însă că și-a corectat recordul carierii deși n'a fost prea mult silită să meargă — și dovada peremptorie o găsim în faptul că s'a găsit la peste 7 secunde de cel de-al doilea și tot la atât de cel de-al patrulea — dovedește că este capabilă de performanțe și mai bune. In viitoarele ei eșiri publice, merită să fie urmărită.*

● *LUNA II nu este departe de ziua victoriei. Deși n'a fost prea mult forțată și-a corectat recordul. In plus acțiunea avută a fost mult mai curată ca deobiceiu.*

● *ADMIRAL WORTHY a mers acceptabil. După ce a pierdut mult teren la plecare a avut o acțiune frumoasă și a refăcut mult teren. Cu timpul va deveni un element util.*

● *PETRUȘ dacă ar fi găsit cine să-l împingă până la sfârșit ar fi putut merge mult mai bine. Fiul lui Paitoș, după felul în care a terminat cursa a arătat că este dotat și cu ceva fond.*

● *HOLLO este în plin progres. Sora lui Hercegnö marchează valori frumoase pe distanțe lungi. Am fi curioși s'o vedem pe 1600 m. Ar putea eventual merge în jurul lui 1.35.*

● *NATAȘA a arătat că-și revine în formă. Fără galopurile date, ar fi putut da mai mult de lucru lui Petruș.*

● *ELENA este dotată cu oarecare calitate. Nu trebuește însă alergată pe distanțe care îi excede posibilitățile.*

● *ȘTRENGAR este dotat cu vaste posibilități. Păcat însă că aceste calități sunt anihilate total de un caracter imposibil. In ziua când nu va galopa va da de lucru și celor mai buni.*

● *CANDRIU a confirmat integral bunele comportări dela antrenament. Desigur că dacă avea cine să-l silească serios ar fi putut să-și amelioreze recordul cu mai mult decât cele 10 secunde pe care le-a ameliorat.*

Continuând tot așa, va promova cât de curând în rândurile vedetelor generației. Fischer merită felicitări pentru faptul că acest element care până acuma excela în galopuri, a mers fără a schimba măcar pasul.

● *SORANA a marcat cea mai bună valoare de până acuma. Susceptibilă de noui progrese, va reuși să câștige cât de curând.*

● *GEISHA fără galopurile date ar fi putut termina mult mai aproape.*

In ziua când va fi desbărată de galopuri va putea arăta valori și mai bune.

● *TAIS în ziua când va deveni mai regulată va ajunge să arate valori mult superioare celor de acum. Acțiunea pe care o are arată elementul de bună calitate.*

● *ARVUNA a avut bucăți acceptabile. In ziua când va fi la punct cu antrenamentul va putea arăta din nou valoarea bună.*

● *GRUIA după o eclipsă de formă, a arătat din nou buna valoare. Faptul că deși dădea 80 m. unui element ca Duda și avea cursa câștigată după parcurgerea primului kilometru, atestă suficient asupra actualelor lui posibilități.*

● *DUDA a mers acceptabil. A întâlnit însă un adversar în bună dispoziție de mers. Putea veni mai aproape, dar n'avea nici un sens să mai fie silită după un cal ce nu mai putea fi bătut.*

● *CHAMPION JUNIOR nu mai deține forma de acum două săptămâni. Poate prea desele eforturi să-i fi fost dăunătoare.*

● *PECEORA este în formă bună. Pe parcursuri adecuate posibilităților ei, va face performanțe frumoase.*

● *BREBENEA deși a arătat o valoare bună, care denotă a fi posesoarea cele mai bune forme, a câștigat și datorită unui incident survenit în ultimul ocol*

● *SORRENTO a efectuat o reintrare meritorie. Dacă n'ar fi fost încurcat în ultimul turnant ar fi putut câștiga.*

● *PETER WORTHY deține cea mai bună condiție. Este de urmărit căci avem impresia că nu se găsește departe de ziua victoriei.*

● *BUSUIOC fără galopul dat în ultimul turnant, ar fi fost mult mai periculos.*

Performanța lui este extrem de bună.

● *GHIMP deține o formă remarcabilă. Faptul că până în momentul galopului a dominat pe Sorento, Peter Worthy și Busuioc, constitue o ispravă de reținut.*

● **HARON mergând 1.22.6 pe kilometru ieși n'a găsit nici un adversar care să-l întindă în mod serios, a dovedit că ese dedeparte cel mai valoros trăpaș ce posedăm. Regretăm că eri n'a putut fi întins mai mult, că desigur ar fi mers sub 1.22. Această performanță dovedește că fiul lui H. P. este un element de clasă internațională.**

● **BEN HUR mergând în 1.26.6 a dovedit că este de departe cel mai valoros patru-ani român și că Derby-ul trebuia să-i revină. Urmărit de ghinion în clasica probă a avut norocul (palidă consolare) să se defecteze aparatul de înregistrat distanțele și în acest mod recordul lui să rămână neoficial.**

● *WODKA a mers frumos. Fără galopul luat în ultimul turnant ar fi putut termina mai aproape.*

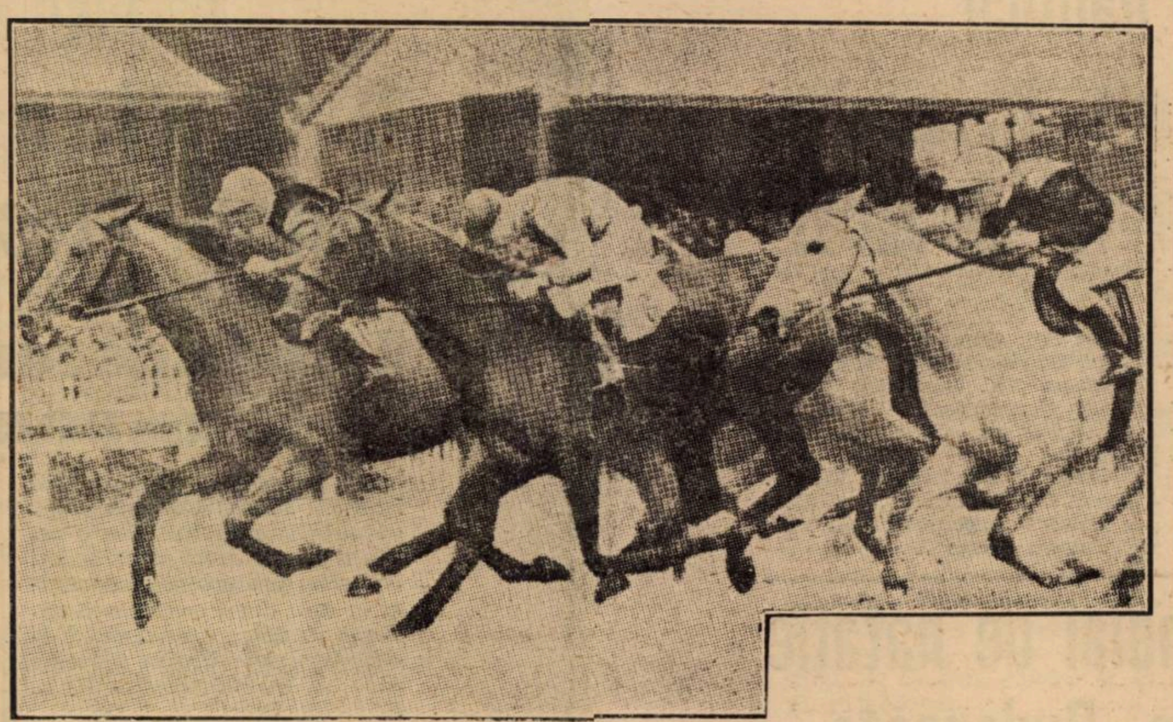

PE HIPODROMUL DE LA LINGFIELD
Game Venture câștigând prima sa cursă cu fostul jockeu australian James Hayes

...la potou

● *TORENT a arătat că-și regăsește buna valoare. Fără două galopuri date ar fi putut să se găsească mult mai aproape.*

● *ZGOMOT este în plină transformare. Deși a plecat prost și n'a voit să se întrebuințeze prima parte a parcursului, a mers totuși în 1.34.1 CEIACE ESTE INSA DE REȚINUT ESTE CA MAI BINE DE 1000 M. A DOMINAT PE CICLOP ȘI OSWALDA.*

● *SORVANEȚ deși a terminat ultimul, a dovedit că este pe punctul de a-și redobândi plenitudinea mijloacelor. Avem impresia că Borisiac pregătește ceva, întru cât n'are nici un sens să-l alerge în alergări — ca aceasta — în care n'avea pic de șansă. Atențiune în viitoarele curse.*

● *HANDICAP a arătat o valoare pe care prea puțini i-o puteau bănui.*

In ziua când va fi echilibrat va fi capabil de performanțe și mai bune.

● *IEROȘCA II a mers în linia ultimelor lui comportări. Ar fi putut câștiga mai ușor dacă n'ar fi avut de suportat rigorile unui loc situat în urma unei perdele de concurenți.*

● *PACAHANTOS fără unul din cele 2 galopuri date n'ar fi scăpat acest handicap. Nervozitatea (dece oare?) a conducătorului ei a privat pe proprietar de un premiu la care avea tot dreptul.*

● *MAKRELE a confirmat accentuatul progres în care se află. Este de urmărit în viitoarele ei alergări întrucât n'a ajuns încă la capătul posibilităților.*

● *JARVIS a efectuat o cursă remarcabilă. Dacă n'ar fi galopat pe linia dreaptă când înainta irezistibil, n'ar fi scăpat acest premiu.*

● *TA-VA este de urmărit. Avem impresia că dacă Handicap ar fi fost distanțat mai devreme n'ar fi cedat această cursă.*

● *POCK dovedește o excepțională docilitate în mâinile lui Fischer. In ziua când va avea serios de mers va putea veni sub 1.28.*

● *BLONDELLA este un monument de corectitudine. Mereu merge în 1.27.8 — 1.28 și mereu găsește pe cineva s'o bată. Ar merita și ea consolația unui handicap.*

● *UȚA pentru reintrare a mers acceptabil. Viitoarea eșire publică o va găsi în maximum de formă.*

● *FRIEDERIKE a confirmat marea șansă teoretică ce avea. Faptul că n'a galopat niciodată confirmă că este posesoarea celei mai bune forme. Sunt de așteptat noui succese din partea ei.*

● *NINON a mers excelent. Cea mai bună dovadă este că deși n'a avut o cursă prea fericită a reușit să coboare sub 1.30. Este de urmărit și în loturi mai bune.*

● *EGGY și-a egalat recordul carierii. In companii mai modeste va câștiga dela prima eșire.*

● *DU-TE deși a mers bine, a confirmat faptul că nu știe să lupte. In alergările în fruntea plutonului arată valori mai bune.*

● *MURA a efectuat o alergare excepțional de bună. Faptul că a figurat mult timp în primele locuri alături de Eggy, Du-te, Ninon și compania și că a efectuat un recod de 1.34.5 pe kilometru, o arată în mare progres. Este însă un element care se modelează după adversari. Cu gloabe merge prost, cu cai buni merge bine.*

● *VOINȚA a confirmat forma excelentă în care se află. Dacă ar fi fost silită mai mult, desigur că ar fi mers în jurul lui 1.30. Nu credem să fie departe ziua când va merge 1.29.*

● *STUF deși a avut mult de ocolit, a mers în 1.26.5. Acest record în studiază în rândurile vedetelor turfului nostru. Susceptibil de noui progrese, suntem siguri că în curând va merge sub 1.26*

● *I. SZABO merită felicitări pentru felul în care își prezintă caii cât și pentru corectitudinea lui profesională.*

Informații

● Astăzi se fac la secretariatul S. N. I. C.-ului înscrieri pentru alergările din ziua de Miercuri 20 Iulie crt.

● *Noul sediu al Federației Equestre Române este în București, B-dul Mărășești, No. 63, unde urmează să i se adreseze corespondența.*

● *In premiul* M. Marghiloman *ce figurează pe programul reuniunei de mâine de la Floreasca, o primă listă de monte și partanți probabili este:*

M. en avant.	61	R. Cristea
Bairam	55½	Enescu Gh.
Glumeț	55	Ilinca
Baba Novak	52½	Mullott
Biribi	55½	Vincent
Don Alberto	53	Cucu A.
Răvaș	57	Gill J.

In această cursă vor mai participa încă doui-trei concurenți pentru cari antrenorii lor nu și-au fixat încă montele.

FLOREASCA

Inscrieri

în handicapuri

Miercuri 20 Iulie

PR. Sf. ILIE, H'cap. Lim. 32.000 lei. 1600—1700 m.

Fama, Theodora, Blondella, Primrose, Venezia, Mein Liebling, Jade, Oszlany, Bajadere, Gondolat II, Hanibal II, Haron, Havana, Torent, Valențio, Vivat, Lucifer II, Rosalinde, Cupidon, Coconaș, Ideal, Nation, Farao, Viitor, Ben Hur, Ducesa, Voraus, Ieroșca II, Naplopo, Gretelbub, Catinca, Champion, Sam Worthy, Dorita Mea, Katy Caid, Stuf, Colina, Edith, Prokator, Pacahantos, Pandur, Opanka, Citronat Gordon, Wodka, Ninon, Quaramba, Margaret T., Naverno, Antrag, Jeannine Worthy, Oswalda, Amsel, Roland D., Voevodul Țiganilor, Bonzo, Florica II.

PR. SCANTEIA. Handicap 15.000 lei. 2000 m.

Oana, Mister, Kalifa, Busuioc, General Worthy, Mura, Duda, Tava, Eggy, Handicap, Pan Worthy, Admiral Worthy, Makrele.

De peste hotare...

Anglia

In cadrul meetingului dela LINGFIELD, reuniunea din 10 Iulie crt. a prevăzut în fruntea programului proba doi-anilor GREAT FOAL PLATE dotat cu 840 souveraini, ceiace reprezintă în lei suma de aproximativ 800.000, și comportând distanța de 12.000 m.

Din plecare din rândul celor 10 concurenți s'au desprins cu câteva lungimi Mercator, Salarrhodon și Glucose care au mers cap la cap până pe ultima rută de metri unde Mercator a luat un avantaj de o lungime asupra lui Glucose care precede cu acelaș interval Salarrhodon.

Rezultatul tehnic:

1. Mercator, J. Marshall.
2. Glucose, R. Perryman.
3. Salarrhodon, C. Smirke.

Nepl. Belle of Ascot, Dora, Druna Forget, Bridge of Lighs, Kahuna, Uefa, Lady Nichtingale.

MERCATOR (The Recorder și Meridian) aparține căpitanului H. R. KING și este antrenat de V. P. Gilpin.

Câștigat: 1—1 lungime.
Cota: 15/1-3/1-20/1.

Germania

In cadrul reuniunei din ziua de 10 Iulie dela HAMBURG s'a disputat importantul premiu: „GROSSER DEUTSCHEN TRABER PREIS" a cărui alocație a fost frumoasa sumă de 2000 mărci, ceiace revine la 800.00 lei și alergat pe 2700 m.

Deși pleca dela 2900 m. deci dând un handicap de 180 m. marele favorit PROBST din WALTER DEAR și PROBABLE, condus de CH. MILLS a recoltat o victorie facilă stabilind totodată excelentul record de 1.20.4. Distanța deaproape 2000 m. subliniază în mod deosebit valoarea acestui record.

Al douilea la 6¾ lungime s'a plasat Ludwig Ford iar la acelaș interval urma Circe.

Program definitiv

Floreasca: Ziua VI-a. Duminică 17 Iulie 1938

Pr. BUCUR, 1400 metri, vânzare
15.000 lei

Peldas, 30.000	58½
Nuța, 15.000	41
Rastel, 30.000	56½
Coțcar, 30.000	52½
Loti, 60.000	57
Sanda, 50.000	54
Ciurlan, 30.000	45½
Saturnus, 40.000	61½
Băbuca, 40.000	51
Invers, 15.000	49½
Balsors, 30.000	58½

Pr. RĂCHITOASA, 1800 metri
Welter handicap — 18.000 lei

Onuța	64½
Meșteru Manole	61
Ghiauroaica	58½
Cărăbuș	56
Gluma	54
Naum	54
Puișor	52
Spătar	52
Fa	50½
Natașa	48½
Accacia	48
Zori de Zi II	45

Pr. TINTOTTE, 1200 metri
Welter handicap — 18.000 lei

Cocotte	64½
Ciocârlan	62
Becasse	58
Etiquette	55½
Aida	52
Tatja	52
Harar	51½
Bucurescioara	51½
Lăncier	51
Dictator	46½

Pr. TULKEȘ, 1800 metri
25.000 lei

Afurisit	58½
Geza	61
Tuluța	57
Magnat	55
Hop și Er	61
Menelik	63½
Luța	62
Goldan	58½
Onuța	57

Pr. M. MARGHILOMAN, 1400 m.
40.000 lei

Bairam	55½
Marche en avant	61
Glumeț	55
Favoritul Meu	53
Baba Novak	52½
Biribi	55½
Don Alberto	53
Răvaș	57
Sukoro	51½
Monette III	51½

Pr. TEDDY, 1300 metri, mixtă
20.000 lei

Marius	64
Furtuna	55½
Neta, 40.000	54
Bairam	62
Tuluța	58½
Bondar	52½
Weekend	60½
Tini	55½
Monette III	57½

VII. Pr. SILISTRA, 2000 metri
Handicap — 15.000 lei

2000 Bebeca, Livada
2020 Makrele
2040 Igor, General Worthy, Elixir, Sultan II
2060 Zalud, Eggy, Domnica, Busuioc, Zgomot, Duda, Pinkerton
2080 Eftin, Ezer Jo, Champion jr.
2100 Pacahantos, Bruma II, Isabela
2120 Guardian Girl, Winsome Josedale
2140 Coconaș, Talaz

VIII. Pr. SULINA, 2000 metri
Handicap — 18.000 lei

2000 Dâmb, Extra
2020 Elena
2040 Ștrengar
2060 Dudu Gordon, Oborean
2080 Glonț
2120 Ghimp
2140 Tutun, Petruș

IX. Pr. SIGHIȘOARA, 1600 m.
Condiție — 19.500 lei

1600 Josedale Margot
1620 Rugina, Isabela, Voev. Țiganilor, Wodka, Curier
1640 Coconaș, Guard. Girl, Viziru, Pleava, Peceora, Kismet, Talaz
1660 Cupidon, Venezia, Edith, Prokator, Bonzo, Fama, Brebenea Viitor,
1680 Jade, Mein Liebling, Ben Hur
1700 Kanada

Driveri și succese

— Statistică după o jumătate de an —

N. Cerkasoff	86
N. Gaidaev	56
V. Andreyevsky	53
C. Slobozenco	38
G. Ghinea	36
S. Corol	35
I. Crotenco	30
L. Grünwald	28
G. Crainic	25
I. Szabo	25
D. Dobrescu	23
M. Pavlic	22
O. Borisiac	21
T. Tassopol	18
T. Marcu	15
I. Zabelin	12
I. Costandache	11
T. Drăgotescu	9
A. Boto	8
E. Fischer	8
St. I. Bordei	8
G. Graur	7
F. Komarnițki	5
V. Vârlan	5
T. Popa	4
I. Matak	4
N. Ionescu	2
F. Voronin	2
A. Podoleacov	2
C. Dumitrescu	1
V. Lucan	1

Socotim interesant ca acum când prima jumătate a activității hipice pe anul 1938 s'a încheiat, să publicăm situația driverilor noștri.

Și în acest an, ca în toți de când activează la noi N. CERKASOFF deține — în mod autoritar — primul loc.

Cele 86 de victorii culese într'un interval de 6 luni și jumătate constituesc un record pentru țara noastră. Talentul cu care este dotat și calitatea elementelor ce conduce l-au condus la această situație.

N. GAIDAEV cel de-al doilei pe listă culege prin acest loc o binemeritată satisfacție fiincd un element dotat cu certe calități și în plus și printre puținii extrem de conștiincios.

La locul al treilea găsim pe VALODI ANDREYEVSKY revelația anului 1938. Bun antrenor și conducător pe zi ce trece se afirmă mai mult și n'ar fi deloc exclus să termine campania acestui an în locul al doilea.

Următoarele 3 locuri sunt ocupate de trei oameni cu vechi state de serviciu: C. SLOBOZENCO, GH. GHINEA și S. COROL. Micile intervale prin cari sunt despărțiți nu pot permite nici o anticipație asupra modului în care se vor clasa în restul anului.

Urmează în următoarele locuri I. CROTENCO, L. GRUNWALD, G. CRAINIC și a doua revelație a anului I. SZABO. După noi merite mai mari au L. Grünwald și I. Szabo cari au mai puțini pensionari.

Deși situați în compartimentul inferior al acestui tabel, merite incontestabile mai au cei doui gentlemeni I. MATAK și I. COSTANDACHE și profesionistul de excelentă calitate care este E. FISCHER.

Este mai mult ca sigur că frumoasele calități cu cari sunt dotați îi vor conduce până al sfârșitul anului la locuri cu mult superioare celor din prezent.

Cine va fi primul în acest an?

Desigur N. Cerkasoff. Avantajul categoric cu care conduce și calitățile cu care este dotat îl vor conduce și de aci mai departe spre titlul de campion.

Pentru celelalte locuri, planează un mare semn de întrebare.

Numai viitorul va putea clarifica acest lucru.

SPORTURI NAUTICE

Concursurile nautice dela Constanţa

Regionala Constanţa a F. R. S. N., cu ajutorul „Ligei Navale Române", va organiza în ziua de 20 Iulie 1938, pe lacul Siut-Ghiol, la Mamaia, un concurs regional de rame, vâsle şi vele.

Tot în cadrul acestor concursuri se vor desfăşura şi câteva probe de înot, cu participarea înotătorilor din tabăra A. N. E. F., de la Eforie.

La aceste concursuri, pot participa numai amatori ce fac parte din asociaţiile afiliate federaţiei respective şi vor servi drept criteriu de selecţionare, pentru campionatele naţionale ce vor avea loc în ziua de 15 August, „Ziua Marinei" şi cari se vor desfăşura în prezenţa M. S. Regelui şi a Marelui Voevod.

Inscrierile se primesc la sediul Ligei Navale (Constanţa).

Şi-au trimes până în prezent adeziunile, „Yacht Club Regal Român", flotilele de hidroaviaţie şi Marina-Constanţa.

Matchul de polo pe apă Ungaria-Germania

Sâmbătă se va disputa la Budapesta, matchul de polo pe apă Germania-Ungaria.

Echipa gazdelor a fost alcătuită din: Mezei - Hazai, Sárkány - V. Halasy — Bozsi, Németh, Brandy.

Echipa „B" a Ungariei care va înfrunta Duminică selecţionata Germaniei va fi: Mezei II-Tolnai, Molnár - Somóczy-Vago II, Kisléghi, Kánasy.

Intinerariul caravanei nautice

Etapa I, Vineri 15 Iulie: T. Severin, km. 931. Repaos km. 881 (50). Gruia, km. 851. Km. 80.

Etapa II, Sâmbătă 16 Iulie: Gruia, km. 851. Repaos Cetate, km. 812 (39). Calafat, km. 795. Km. 56.

Etapa III. Duminică 17 Iulie: Calafat, km. 795. Repaos Ins. Pietrişul, km. 759 (36). Rastu, km. 738. Km. 57.

Etapa IV. Luni 18 Iulie: Rastu, km. 738. Repaos km. 699 (3). Bechet, km. 679. Km. 59.

Etapa V. Marţi 19 Iulie: Bechet, km. 679. Repaos la Corabia, km. 630 (40). T. Măgurele, km. 597. Km. 82.

Miercuri 20 Iulie: Repaos T. Măgurele, km. 334.

Etapa VI. Joi 21 Iulie: T. Măgurele, km. 597. Repaos la km. 564 (33)). Zimnicea, km. 554. Km. 43.

Etapa VII. Vineri 22 Iulie: Zimnicea, km. 554. Repaos km. 512 (42). Giurgiu, km. 492. Km. 62.

Etapa VIII. Sâmbătă 23 Iulie: Giurgiu, km. 492 Repaos km. 450 (42). Oltenita, km. 430. Km. 62

Etapa IX. Duminică 24 Iulie: Oltenita, km. 430. Repaos Ins. Ciocănesti, km. 390 (4). Silistra, km. 373. Km. 57.

Etapa X. Luni 25 Iulie: Silistra, km. 373. Repaos km. 323 (50). Cerna Vodă, km. 300. Km. 73.

Etapa XI. Marţi 26 Iulie: Cerna Vodă, km. 300. Repaos la km. 273 (27). Hârşova, km. 253. Km. 47.

Etapa XII. Miercuri 27 Iulie: Hârşova, km. 253. Repaos la km. 190 (43). Brăila, km. 170. Km. 83.

Etapa XIII. Joi 28 Iulie: Brăila, km. 170. Galaţi, km. 150. Km. 20.

Vineri 29 Iulie: Repaos Galaţi, km. 447.

Etapa XIV. Sâmbătă 30 Iulie: Galaţi, km. 150. Repaos la Mila 43 (38 mile). Ismail, km. 93. Km. 61.

Etapa XV. Duminică 31 Iulie: Ismail, km. 93. Repaos la Cherna, km. 60 (33). Chilia Nouă, km. 47. Km. 46.

Luni 1 August: Zi de vizită a Deltei.

Etapa XVI. Marţi 2 August: Chilia Veche, km. 45. Repaos. Vâlcov, km. 18. Km. 27.

Miercuri 3 August: Zi de vizită a Deltei.

Etapa XVII. Joi 4 August: Vâlcov, km. 18. Repaos la ora 12, Sulina, km. 35.

Etapa XVIII. Vineri 5 August: Sulina-Sft. Gheorghe. Repaos la ora 12, km. 35.

Etapa XIX. Sâmbătă 6 August: Sft. Gheorghe-Gura Portiţei. Repaos la ora 12, km. 55.

Etapa XX. Duminică 7 August: Gura Portiţei-Capul Midiei. Repaos Gura Buazului, km. 55.

Etapa XXI. Luni 8 August: Capul Midia-Mamaia, km. 25.

Totalul parcursului km. 1120.

Totalul zilelor 25.

Un record mondial de nataţie ameliorat la Budapesta

Budapesta, 14. — Ştafeta Ungariei a încercat astă seară să bată recordul mondial pe 4×100 m. liber, deţinut de ştafeta Germaniei cu timpul de 4 min. 04,4 sec.

Tentativa a reuşit, întrucât ştafeta compusă din dr. Csik Grof, Zolyomi şi Korossy, a înnotat 4 min. 04 sec., ameliorând astfel recordul mondial cu patru zecimi de secundă.

Timpurile componenţilor ştafetei sunt următoarele :

Csik: 59,4".

Zolyomi: 1'01,2".

Grof: 1'01,4".

Korossy: 1'02".

TENNIS

Turneul internaţional de tennis dela Hamburg

BERLIN, 14. — In cadrul sferturilor de finală ale turneului internaţional de tennis dela Hamburg nu au lipsit surprizele.

Astfel, învingătorul lui H. Henkel, francezul Pelizza a fost învins de polonezul Bawarowski, iar ungurul Szigeti a scos din luptă pe Davis Cupmanul german Metaxa.

Rezultatele tehnice:

Bawarowski (Pol.) b. Pelizza (Fr.) 5:7, 1:6, 6:1, 6:4, 6:2.

Szigeti (Ung.) b. Metaxa (Germ.) 6:8, 7:5, 6:4, 3:6, 6:3.

Destremeau (Fr.) b. Göpfert (Germ.) w. o.

Gabory (Ung.) b. Redl Germ.) 6:3, 6:1, 6:8, 6:4.

In urma acestor rezultate semifinalele se vor juca între Bawarowski—Szigeti şi Destremeau—Gabory.

Tănăsescu şi Schmidt (T.C.R.) s'au calificat în finala campionatului naţional de tennis

Eri a fost penultima zi a turneului naţional de tennis.

Dintre cele două semifinale programatice, s'a jucat numai una.

Sandi Botez, fiind reţinut de obligaţiuni profesionale, nu s'a putut prezenta, astfel că Schmidt a câştigat prin w. o.

Semifinala, jucată între Tănăsescu şi Bădin, nu a adus un match prea interesant. Asta din cauza văditei indispoziţii a lui Bădin, care eri nu a putut opune nici o rezistenţă.

Costică Tănăsescu a câştigat uşor în trei seturi, fără să se întrebuinţeze.

REZULTATUL :

SEMIFINALA : Tănăsescu b. M. Bădin 6 : 2, 6 : 3, 6 : 1.

In urma acestui rezultat, Tănăsescu este finalist.

In finala de azi după amiază, care începe la ora 17, pe terenul central al Tennis Clubului, el va întâlni pe A. Schmidt.

Favoritul finalei este Const. Tănăsescu.

Intâlnirea Polonia-România se va disputa la sfârşitul acestei luni

Am anunţat că federaţia română de tennis a perfectat două matchuri, cu reprezentativele Cehoslovaciei şi Poloniei.

Matchul cu Cehoslovacia, a fost amânat pentru luna Septembrie, după campionatele internaţionale.

In schimb, întâlnirea cu Polonia este o chestiune de actualitate.

Forul nostru a propus federaţiei poloneze, data de 22—24 Iulie, cum însă nu a primit până în prezent niciun răspuns, este mai mult ca sigur ca matchul să aibe loc între 28—30 Iulie.

Aspecte dela Caravana nautică din 1937

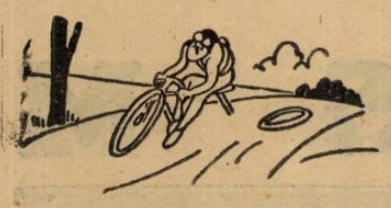

CICLISM

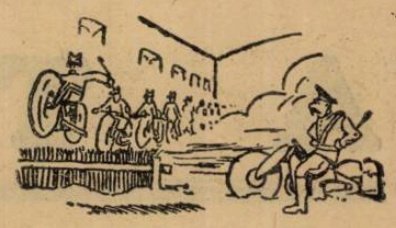

TURUL FRANŢEI

ANDRE LEDUCQ, OMUL ZILEI

„Bătrânii"— constituind inamicul public Nr. 1 — domină „tinerețea"

Cifre, date, constatări și reflexii, cu prilejul zilei de repaus la Royanne

Turul Franței de anul acesta, după cum s'a putut vedea, este plin de surprize. Un fapt însă s'a impus categoric: frumoasa comportare a „bătrânilor" care, în frunte cu Leducq, popularul și simpaticul Dédé, au lăsat o frumoasă impresie, dominând galeria „mânjilor", dela care încă nu prea s'a văzut lucru mare. Bine înțeles cu câteva inevitabile și firești excepții: Neuens, Goutorbe, Aubron, Wengler și alții.

Dar performanțele lor, vin să întărească impresia generală: „bătrânii" constituesc inamicul public No. 1.

LEDUCQ

Este însă interesant, la această a doua zi de repaus, când „bătrânul" Dédé, fericit, de admirabila sa comportare, înconjurat de o galerie de admiratori, a vizitat orașul, vesel, exuberant, întinerit și el, să-l zugrăvim aci, în câteva sumare fraze.

Spunem sumare, căci celebrul Leducq, e o figură masivă, în ciclismul mondial, el însemnând chiar o epocă, alături de Magne, Speicher și alți câțiva, foarte puțini de altfel.

Totuși... iată-l creionat în câteva trăsături.

DÉDÉ

Băiat al unui liniștit moșier, cu griji și acareturi, în împrejurimile orașului luminilor, a fost atras de farmecul plimbărilor pe bicicletă.

10 ani mai târziu, e campion la școlari, pentru ca treptat, treptat, să se impună ca un element de valoare.

Debitul său în „Turul Franței" 1927, a fost extraordinar; s'a clasat al patrulea.

Pe atunci, „tinerii" erau acceptați numai dela 23 de ani în sus și, cu toată ardoarea pe care o depuneau dispăreau către sfârșitul probei.

„Dédé" a cunoscut focul victoriei în „Tur", în 1930 și 1932, pentru ca patru ani mai târziu, vârsta și continua activitate spunându-și cuvântul să înregistreze un accentuat edeclin.

A abondonat pedala în 1936. Aproape 2 ani, a colindat Franța făcând exhibiții într'un mare circ.

In 1938, în primăvară, a reintrat.

Complet refăcut, — exhibițiile au fost o odihnă, — o cură de apă minerală, viață austeră, câteva luni de repaus la moșie, pescuind, și apoi un antrenament metodic, ne-a prezentat pe Dédé întinerit.

Și în adevăr, gras, bine dispus, într'o condiție fizică perfectă, s'a impus dela prima etapă.

E atent la „ruperi", are clar viziunea pe care foarte puțini o au, posedă intuiția momentului decisiv, e bun sprinter, rulează admirabil, face parte din toate atacurile și tot el, mereu dispus să se „bată", activ și inepuizabil, „cară" plutonul după fugari, Dédé întruchipează astăzi technica și „știința" marilor, acumulată dealungul a zeci de curse regăsită în mod fericit într'o condiție fizică excelentă.

Sau, mai plastic, celebra maximă *„capul și picioarele"* își găsesc un minunat corespondent în practică.

„Dede" este, deci, omul zilei — către care se îndreptă toată admirația Franței dublată de o mare doză de speranță în „juvenilele" picioare și în maturul cap al „bătrânului" Andra Leducq.

CATEVA CIFRE INTERESANTE

După parcurgerea aproape 30% din „Tur", considerăm că nu este lipsit de interes, să dăm câteva cifre edificatoare. în legătură cu vedetele marei competițiuni.

UNDE SUNT GERMANII?

Iată locurile ocupate de cei 11 germani.

Wengler	*2*
Weckerling	*12*
Scheller	*39*
Hauswald	*52*
Heidé	*53*
Arents	*64*
Oberbeck	*68*
Wendel	*69*
Langhof	*71*
Schild	*75*
Seidel	*78*

LEDUCQ ȘI „TURUL"...

Debutând acum 11 ani în „Turul Franței", adică la vârsta de 23 ani, trecuți, „Dédé" a dat ocol țării sale de 8 ori, terminând de două ori învingător.

Iată, cum s'a clasat:

1927	*4*
1928	*2*
1929	*11*
1930	*1*
1931	*10*
1932	*1*
1933	*31*
1935	*17*
1938	*5*

REVENIRI FRUMOASE

Iată 3 nume care au realizat reveniri frumoase:

	Rossi	*Lesueur*	*Gianello*
1	*17*	*72*	*69*
2	*26*	*50*	*56*
3	*21*	*37*	*41*
4	*20*	*37*	*39*
5	*18*	*33*	*40*
6	*4*	*25*	*24*

FRAȚII SIAMEZI

„Speranțele" Leroy și Spaperi nu s'au despărțit de loc, de la plecare și până acum.

Priviți tabelul performanțelor lor în cele șase etape.

Etapa 1 la locul 60, acelaș timp.

Etapa 2 la locul 45 acelaș timp.

Etapa 3 la locul 32, acelaș timp.

Etapa 4 la locul 31, acelaș timp.

Etapa 5 la locul 27, acelaș timp.

Etapa 6 la locul 28, acelaș timp.

Siamezi sadea, nu glumă.

INTARZIEREA LOR FAȚA DE LEADER

Leducq			*0 s.*
Wengler			*13 s.*
Majerus			*48 s.*
Rossi	*1 m.*		
Magne	*1 m.*	*48 s.*	
M. Clémens	*1 m.*	*48 s.*	
Tanneveau	*1 m.*	*54 s.*	
Speicher	*2 m.*	*6 s.*	
Lowie	*2 m.*	*6 s.*	
Goasmat	*2 m.*	*20 s.*	
Cosson	*2 m.*	*25 s.*	
Weckerling	*2 m.*	*36 s.*	
Vervaecke	*3 m.*	*23 s.*	
Disseaux	*5 m.*	*28 s.*	
Vicini	*5 m.*	*28 s.*	
Servadei	*5 m.*	*38 s.*	
Mallet	*6 m.*	*36 s.*	
Bartali	*7 m.*		
Vissers	*7 m.*	*18 s.*	
Canardo	*7 m.*	*18 s.*	
Neuens	*7 m.*	*18 s.*	
Gallien	*7 m.*	*37 s.*	
Gianello	*7 m.*	*44 s.*	
Lesueur	*7 m.*	*45 s.*	
Yvan Marie	*7 m.*	*59 s.*	

GALLIEN „RECORDMAN"

Printre alergători ghinioniști se enumără și Pierre Gallien care în 7 etape a spart de 7 ori. Totuși are numai 7 minute întârziate.

De știut că anul trecut după primele etape avea 1 oră 5 minute întârziere și s'a clasat, finalmente, al 8-lea.

MULȚI CHEMAȚI.., PUȚINI ALEȘI

Deși selecționarea pentru această probă de elită e foarte severă totuși în fiecare an aproape jumătate din cei plecați sunt nevoiți să renunțe la cursă din diferite motive: sosiri peste ora închiderii controlului, căzături grave, maladii, etc.

Iată lista celor eliminați până acum:

Etapa 1: Prior și Bouvet.

Etapa 2 : Paul Maye, Ruland și Vietto.

Etapa 3: nimeni.

Etapa 4: nimeni.

Etapa 5: nimeni.

Etapa 6: Sylvaire Marcaillou.

Duminică, pe gudronul șoselei Olteniţa, o cursă viu disputată, în regia „A. S. P. I. M."-ului

Duminică, pe șoseaua Olteniței, se va desfășura un alt handicap, la care, e probabil, se vor alipi toți reprezentanții celor 4 categorii (I-a, II-a, III-a și începători) separați de un handicap echitabil, în baza căruia este de așteptat o luptă foarte strânsă.

Ne place să credem că startul va fi bine populat, cursa de Duminică servind drept un bun prilej de „revanșă", după „Cursa Munților", pentru majoritatea participanților și mai ales un antrenament în vederea „Circuitului Principele Nicolae" și a altor probe de lung kilometraj, care se vor organiza în cursul lunei August.

REGULAMENTUL CURSEI

Conform unui regretabil obiceiu, se găsesc băeți cari, în ziua cursei, să nu cunoască unele puncte din regulamentul probei (ceeace înseamnă că nu știu să citească ziarul sau, și mai mult, nu-l citesc regulat) — așa că îl publicăm astăzi, din nou.

Asociația A. S. P. I. M. organizează în ziua de 17 Iulie 1938 ,o cursă sub formă de handicap, sub denumirea „Handicapul Ionel Mociornița".

CINE POATE PARTICIPA

Handicapul este deschis tuturor alergătorilor licențiați ai F. R. S. C. din toate categoriile și clasele, amatori și independenți, proba alergându-se în conformitate cu regulamentele „F. R. S. C."-ului.

TRASEUL

Proba se aleargă pe distanța următoare : București (punctul de unire al șoselii Olteniței cu cal. Văcărești, denumit Mandravela) — Popești—Frumușani— Pasărea —Budești — Curcani — Olteniței (întoarcerea la castelul de apă) și înapoi, pe aceiaș rută.

ORDINEA PLECARILOR

Handicapul va fi următorul :

Incepători ora 7.

Categoria III-a ora 7.04.

Categoria II ora 7,07.

Categoria I ora 7,10.

Adunarea concurenților se va face în șoseaua Olteniței (Mandravela) la ora 6 dimineața precis, unde se vor semna foile de control.

Plecarea se va da la ora 7 dimineața rpecis.

DE REȚINUT

Nu se admite nici un fel de ajutor pe parcurs, alimentare sau material.

Concurenții sunt obligați a avea frânele în bună stare și ghizdanele bușonate.

PREMII

Premiul I lei 500.

Premiul II lei 400.

Premiul III lei 300.

Premiul IV lei 200.

Premiul V lei 100.

INSCRIERILE

Inscrierile se primesc până Sâmbătă 16 Iulie a. c., ora 13 p. m. la magazinul D. Mociornița, din calea Griviței nr. 128.

Taxa de înscriere este de lei 20 de fiecare alergător.

OFICIALII

Comisari de parcurs : d-nii N. Chircu, Nicolau, Florea Popescu.

Secretar: d. Ionel Mociornița.

Delegat federal: d. N. Chircu.

Cronometror: d. Mișu Antonescu.

Dela „F. R. S. C."

Zilele acestea urmează a se desfășura în Bulgaria cea mai mare cursă internațională organizată de Uniunea ciclistă a statului vecin, de sub președinția domnului general de rezervă Nedeff. Domnul Selveleiff, inimosul polisportiv bulgar și secretar al Uniunii, se ocupă intens de organizarea acestei curse internaționale, care se aleargă pe aproximativ 800 km., în 4 etape pe distanța Sofia-Varna.

Federația Română a Societăților de ciclism a fost invitată și anul acesta să-și trimită un grup de alergători individuali, fără ca să formeze o echipă națională sau o echipă de club, clasamentul urmând să se stabilească pe individuali. Ținând seama de principiul încurajării tinerelor elemente și acela al selecționării oamenilor hotărâți și entuziaști pe de o parte, pe de altă parte ținând seama de lipsa de activitate pe teren și de rezultatele pe care le-au dat până acum în diferitele expediții așa zisele „vedete" FRSC a hotărît să trimeată peste graniță și elemente capabile să procure o surpriză. Astfel rutinaților Hrenciuc Dumitru, Hapciuc Gheorghe, le-a fost dat să intre în compania tânărului Ion Cristea și a lui Bucur Feordeanu, o nouă speranță din sânul puținelor elemente cari s'au relevat anul acesta.

Bulgarii ne-au cerut 3 alergători, care urmează să fie însoțiți de d. Aurel Lascu, secretarul general al FRSC. Primii cari vor pleca sunt Hrenciuc, Hapciuc și Cristea, iar Bucur Feordeanu, dacă își va putea obține concediul militar, va înlocui pe unul din aceștia sau va complecta lotul în cazul când astăseară, Vineri 15 crt. în convorbirea telefonică ce urmează să aibă loc cu Sofia, forul bulgar va accepta pe al 4-lea.

Prea mult nu trebue așteptat dela concurenții noștri și desigur că cu o simplă figură frumoasă ne-ar satisface doar un loc bun în clasamentul general. Aceasta cu atât mai mult cu cât în cursa Sofia-Varna s'au înscris de pe acum următoarele vedete iugoslave: Grgac, Davidovici, Erdeli (Belgrad), iar din partea bulgarilor faimosul Constantinov și următorii: Nicola Nemoff (Gabrova), Djanbazoff (Cazanlic), Marin Nicoloff (Varna).

Alergătorii noștri vor părăsi Capitala Luni 18 crt. la ora 7 dim. și se vor repauza la Sofia 2 zile, înainte de a lua plecarea.

ATLETISM

Duminică la Cluj

Primele campionate naţionale

Marathonul naţional, ştafetele şi alte probe atletice vor complecta proguamul

Atletismul românesc va trăi Duminică la Cluj o zi importantă. Pe splendidul stadion din parcul Regele Carol, se va desfăşura prima mare reuniune naţională a anului în cadrul căreia se va alerga campionatul naţional de stafetă, marathonul naţional şi o serie de probe menite să ne indice posibilităţile unora din atleţii români, în vederea matchului cu Polonia.

CAMPIONATELE DE ŞTAFETA

Pentru a doua oară se va desfăşura anul acesta campionatele naţionale de ştafetă, care vor întruni în capitala Ardealului, cele mai bune echipe de ştafetă din ţară.

La 4×100 m. Stadiul Român îşi va apăra titlul, adversarii fiind: Clubul Atletic Cluj, Venus, S. S. G. Braşov, Esta Sun.

La 4×400 m. Viforul Dacia a cărui prezenţă este problematică, va trebui să se încline în faţa Stadiului Român, sau Clubul atletic Cluj, cele două echipe care alături de S. S. G. Braşov, Venus şi Esta Sun, vor lupta pentru mult invidiatul titlu.

MARATHONUL NAŢIONAL

Clasica probă a marathonului este aşteptată cu un viu interes de pasionaţii atletismului românesc.

El va avea darul să ne indice posibilităţile alergătorilor noştri de mare fond în vederea marathonului balcanic.

Cursa de Duminică se anunţă extrem de interesantă, iar lupta emoţionantă.

Ludovic Gall în fruntea unei echipe braşovene va lupta contra unei coaliţii bucureştene care va cuprinde pe: Tărtăreanu campion naţional, Manea, Stancu, Staicu, Opran şi Gociu.

DINU CRISTEA LA MARATHON !

Aseară târziu, d. ing. Mărăscu ne-a adus senzaţionala ştire că la marathonul dela Cluj va lua startul şi Dinu Cristea.

Participarea excelentului alergător constitue desigur o notă de atracţie în plus, a alergărei dela Cluj.

PROGRAMUL CONCURSULUI

Ora 16 : Plecarea la marathon.
Ora 16,10 : 4×100 m. serii.
Ora 16,20 : 10 km. marş, plecare.
Ora 16,30 : O probă pentru juniori.
Ora 16,40 : 10 km. marş, sosire.
Ora 16,50 : 4×100 m. finală.
Ora 17,10 : Înălţime, seniori.
Ora 17,25 : O probă de juniori.
Ora 17.40: 4×400 m. serii.
Ora 17,50: Săritura cu prăjina.
18,10: 800 metri.
18,25 : Proba de seniori.
Ora 18,40 : 4×400 m. finală.
Ora 18.50 : Proba de juniori.
Ora 19 : Sosirea la marathon.

ATLEŢII BUCUREŞTENI PLEACA MAINE CU RAPIDUL

Atleţii şi conducătorii federali vor părăsi Capitala mâine Sâmbătă cu Rapidul de 13,55.

A fost stabilit

Traseul marathonului naţional

Cluj, 14 (prin telefon). — **Azi s'a stabilit traseul pe care se va alerga Duminică, marathonul naţional.**

Plecarea se va da de pe stadionul din localitate, Mânăştiur - Floreşti - Piaţa Unirii-Bul. Regele Ferdinand - George Barițiu-Parcul oraşului şi sosirea pe stadion.

Acest concurs stârneşte un mare interes în localitate şi se aşteaptă cu mare nerăbdare disputarea marathonului şi a ştafetelor.

De pe pistă...

Duminică la Berlin *va avea loc un mare concurs atletic internaţional la care şi-au anunţat participarea atleţii: olandezi, francezi, germani, suedezi şi polonezi.*

*

Marathonul internaţional *dela Belgrad a fost câştigat de Krajcar în 3 ore 28 m.. In urma lui s'au clasat Belas, Bidovici şi ungurul Kiss.*

*

Echipa naţională *contra Poloniei va fi serios handicapată prin faptul că atleţii: Ionescu Crum, Lupan, Eilhardt, Schullery, Calistrat, sunt actualmente la mare unde vor rămâne până la sfârşitul lunei, şi ceeace este mai trist fără nici o posibilitate de a face antrenamentul atletic.*

*

John Marion *este numele unui nou negru care se impune în cursele de demifond el a câştigat de curând 800 m. în 1 m. 51 s. 9 şi face parte din echipa Statelor Unite contra Germaniei.*

*

La Târgu Mureş *s'a desfăşurat primul concurs de atletism. Din performanţele înregistrate vom menţiona isprava tânărului Regeni care a sărit 1 metru 67 la înălţime, 6 metri 05 la lungime şi a aruncat 30 metri 70 la disc.*

*

Astăzi la Stockholm, *suedezul Jonsson va încerca să bată recordul mondial pe 3 km. deţinut actualmente de finlandezul Hoeckert.*

Cele mai bune performanţe ale anului, la triplu salt, prăjină şi ciocan

Dăm mai jos, lista atleţilor români, cari au reuşit anul acesta, să treacă peste 11 m., la triplu-salt, peste 3 m. la prăjină şi să arunce peste 30 m. la ciocan.

TRIPLU-SALT

Calistrat, V. D. 13,75 m.
Talsky, Jahn (Cern) 13,25m.
Titus Moga, V. D., 12.98 m.
Şiantin, Astra Arad, 12,64m.
Alexandresscu Venus, 12,65 metri.
Roşianu, Venus, 12,60 metri.
Lupa, V. D., 12,56 metri.
Spaniol, St. Român, 12,29 metri.
Hidioşeanu, Venus, 12,24 m.
Boroanda, St. Român, 12,16 metri.
Dietrich, Jahn, 11,81 metri.
Serbacov, V. D., 11,38 metri.
Cureu, Dr. Vodă, 11,31 m.

PRAJINA

Eilhardt, C. A. Recas, 3,86 metri.
Dr. Biro, C. A. Cluj, 3,40 m.
Jekel, S. S. G. S. Br, 3,40 m.
Maesciuc, Dr. Vodă, 3,20 m.
Negru, V. D., 3,20 m.
Stavros, Municip. Braşov, 3,10 m.
Sibianu, Venus, 3 m.
Beaţu, St. Român, 3 m.

CIOCAN

Biro Gh., C. A. Cluj, 43 m.
Catona, C. A. Recaş, 37,72 metri

La două săptămâni de matchul cu Polonia

Valoarea atletismului vecinilor dela Nord

La 30—31 Iulie, adică exact peste două săptămâni se va desfăşura la Cernăuţi matchul internaţional Polonia-România revanşa neuitatei întâlniri dela Lemberg, din 1929.

Matchul dela Cernăuţi reprezintă o nouă şi importantă etapă, pentru atletismul românesc. După Cehoslovacia-România, acest examen pe care-l va da la sfârşitul lunii atleţii noştri, constitue fără îndoială evenimentul atletic al anului.

Valoarea atletismului vecinilor dela nord este de clasă ridicată ; scorul din 1929, ne serveşte ca un prim indiciu, iar rezultatele din ultimii ani, ale atleţilor polonezi, ne confirmă clasa ce deţin.

Pentru a avea o idee şi mai precisă de ce reprezintă atletismul polonez, dăm mai jos rezultatele obţinute de atleţii vecini în recentul match dela Konigsberg contra Germaniei.

100 m.: Zaslana 10 s. 6; Dunecki 10 s. 8 ;
800 m.: Gassowski 1 m. 52 s. 6 ; Stanisewski 1 m. 57 s. 3;
5000 m.: Naji 14 m. 46 s. 5 ; Marsewski 15 m. 18 s. 8;
400 m. garduri : Masewski 56 s. 5 ; Drozdowski 58 s. 2 ;
4×100 m.: 42 s.
Disc : Gierutto 43 m. 46 ; Fiedoruf 43 m. 07 ;
Ciocan : Kardas 45 m. 04; Weglarsek 44 m 21;
Prăjină : Moronczk 4 m.; Schneider 3 m. 60.
Triplu salt : Hofman 14 m. 25 ; Luckhaus 14 m. 18;
200 m.: Zaslana 22 s. 4 ; Dunecki 22 s. 5 ;
400 m.: Gassowski 49 m. 5 ; Drozdowski 50 s. 6.
1500 m.: Staniszewski 3 m. 58 s. 3 ; Soldan 3 m. 59 s. 4 ;
10.000 m. : Noji 31 m 17 s. ; Marinowski 31 m. 22.
110 m. garduri : Siukowski 15 s. 5 ; Nimpetch 16 s. 2.
Lungime : Hoffman 7 m. 22 ; Hoffmann 7 m. 05 ;
Înălţime : Hoffman 1 m. 80 ; Gierutto 1 m. 73.

Datele de mai sus ne scutesc de comentarii; ele dovedesc clasa ridicată a atletismului polonez şi misiunea grea pe care o au atleţii români.

Intr'un număr viitor vom publica recordurile poloneze în comparaţie cu cele româneşti.

„Liga Muntenia" în plină activitate

Un meeting de propagandă la Ploeşti. — Concursuri pentru foot-ball - işti şi începătoare

Liga de atletism Muntenia care în acest an a desfăşurat o activitate intensă, a luat în ultima şedinţă o serie de hotărâri cât se poate de lăudabile.

Conducătorii atletismului bucureştean au intrat în tratative cu reprezentanţii autorizaţi ai sportului ploeştean în scopul organizării unui concurs de propagandă la Ploeşti.

Concursul ar urma să se desfăşoare în cursul acestei luni pe stadionul Regele Carol, din Ploeşti.

O altă măsură, tot atât de binevenită, este iniţiativa de a se organiza în Capitală, două concursuri, unul rezervat jucătorilor de football din districtul Bucureşti şi altul, celor care nu au mai luat parte până în prezent la nici un concurs atletic.

Amândouă aceste două concursuri cu caracter popular, menite să câştige noui adepţi pentru atletism, se vor desfăşura la date care se vor anunţa la timp.

Universul Sport va încuraja pe cei care se vor distinge la aceste concursuri, acordând plachete şi diplome.

Liga de atletism Muntenia va acorda şi ea premii individuale şi o cupă clubului de football care va totaliza cele mai mute puncte.

Programul va cuprinde probe clasice care vor fi anunţate la timp.

Basket-ball

Venusul îşi înfiinţează o secţie de basket-ball

Dintre grupările bucureştene de volley şi basketball, se pare vă Venusul va face cele mai senzaţionale achiziţii.

„Negrii" sunt în tratative avansate cu o serie de jucători care au activat în categoria I-a.

In programul de toamnă al Venusului, figurează înfiinţarea unei secţii de basketball, în care vor activa de asemenea câţiva jucători cunoscuţi.

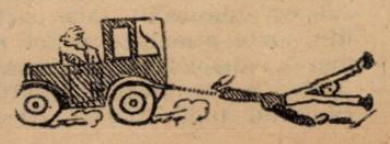

Pagina Boxului

In toamna aceasta

Campionul României, Panaitescu–Zigoto va susține revanșa cu Angelman,

la Palais des Sports, din Paris
Un turneu în Anglia

Reîntors la Paris, Georges Leclerc a povestit în cercurile pugilistice de acolo impresia extraordinară pe care campionul României la categoria muscă a făcut-o în matchul cu Angelman.

Parte din managerii francezi, au fost de acord că Panaitescu poate fi un boxeur mare, însă victoria din România nu i-a impresionat prea mult; ar fi vrut ca el să-și valorifice posibilitățile pugilistice pe un ring străin.

O REVANȘA CU ANGELMAN LA PALAIS DES SPORTS

Leclerc a propus atunci managerului Leon Bellieres, profesorul boxeurului Angelman, o revanșe la Paris.

Convorbirea s'a urmat în biuroul match-makerului Lafrance.

Omul de afaceri al lui Jeff Dickson, s'a oferit să facă matchul în toamna aceasta, odată cu deschiderea sezonului puglisitic.

DUMITRU PANAITESCU TREBUIE SA PLECE LA PARIS

Astfel stând lucrurile, Leclerc a trimis compatriotului nostru o scrisoare explicându-i toată această conversație avută cu Bellieres și cu Lafrance.

Încă odată, l-a rugat să-i scrie dacă își mai menține oferta de a trece în managiamentul său.

In caz afirmativ, Panaitescu va trebui să plece la Paris pentru a urma un sever antrenament în rue Feydeau, sub supravegherea profesorului francez.

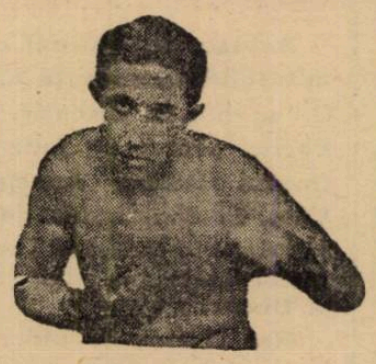

PANAITESCU

Căci, după cum chiar Leclerc a declarat: Panaitescu este un excelent boxeur dar îi mai trebuie multă cizelare, pentru a ajunge și un perfect profesionist.

...ZIGOTO E CERUT ȘI IN ANGLIA!

Am mai scris în numărul de eri, că organizatorul londonez Cavalli, a avut o întrevedere la Paris cu Leclerc.

Acesta l-a vorbit organizatorului din Londra, despre boxeurul român.

Cavalli s'a arătat încântat de ofertă, astfel că e posibil ca „Zigotto" să treacă și canalul Mânecii pentru a susține o serie de matchuri la National Sporting Club din Londra.

Arcada lui Gh. Popescu
nu-i vindecată
Reuniunea dela Ploești se amână cu o săptămână

Se știe că din matchul susținut în ultima reuniune, Gheorghe Popescu s'a ales — de altfel la fel ca și adversarul său Lucian Popescu — cu o arcadă spartă.

In reuniunea ce urma să se desfășoare Duminică 17 Iulie, la Ploești, Gheorghe Popescu trebuia să boxeze cu Costică Dumitrescu în match semi-vedetă.

Medicul grupării „Prahova Box Club" a interzis însă, campionului României la categoria pană, să susțină vr'un match atâta timp, cât arcada nu-i complect vindecată.

REUNIUNEA AMANATA

Astfel că reuniunea programată pentru Duminică 17 Iulie crt., și care avea ca match vedetă Moți Spakow - Morejon, s'a amânat pentru Duminică 24 Iulie crt., când se va desfășura pe stadionul municipal din Ploești, același program anunțat.

Toma Aurel a dispărut din Paris
Senzaționala convorbire telefonică avută aseară cu Leclerc, la Paris

Aseară, după ora 9, domnișoara telefonistă a centralei noastre, ne-a chemat spunându-ne:

— Vă chiamă Parisul!

Mirați, de această „necerută" conversație, am fost curioși să știm cine dorește să vorbească în chestiuni sportive cu ziarul nostru.

— Allo, „Universul Sport"?

Aici Georges Leclerc.

TOMA AUREL DISPARUT DIN PARIS

Și Leclerc s'a informat la București dacă nu cumva Toma Aurel a luat... calea întoarsă spre România.

Intr'adevăr, din seara sosirii lui la Paris, când a fost așteptat la gară de colegii lui de sală, Gherase și Covaci, el nu a mai fost văzut în Paris.

Ceva mai mult, nici nu s'a dus în vizită de sosire, la sala unde se antrena.

Leclerc era foarte surprins de această lipsă a elevului său din Paris, mai ales că se interesase și la locuința lui la Hotel de deux Avenues și portarul i-a răspuns că d. Toma Aurel a plecat chiar a doua zi după sosirea în Paris, fără ca să anunțe care este destinația nouii călătorii.

TOMA AUREL POATE FI LA BERG-PLAGE

Inainte de a pleca din București, campionul Europei la categoria cocoș, își exprimase dorința să se odihnească ătimp de 10 zile pe o plaje din Franța și pare că se hotărîse pentru localitatea Berg-plage, de pe coasta Normandiei.

L-am pus aseară în curent pe Leclerc cu proectul lui Toma Aurel.

Leclerc părea puțin mai liniștit, însă nu a terminat conversația telefonică fără să nu critice purtarea pensionarului său, care a plecat din Paris fără să-i trimită cel puțin o carte postală, despre intențiile lui.

In câteva zile vom ști și ne vom informa cititorii despre escapada senzațională a lui Toma Aurel.

I. S.

Reuniunea grupării „Central"

Duminică 17 Iulie ora 9 seara gruparea pugilistică „Central" organizează o nouă reuniune mixtă de box la sediu, în grădina din calea Griviței No. 166, cu următorul program:

AMATORI

Pericle Ionescu (C) — Ion Stoica (S. S. A. E. C.)

D. Zamfirescu (C.) — N. Ungureanu (J. C.).

Puiu Obăgilă (C.) — M. Niculae (J. C.).

Dumitru Zamfir (C.) — Gh. Cojocaru (J. C.).

D. Voiculescu (C.) — A. Mehedințeanu (Turda).

Nic. Petrescu (C.) — V. Băcan (J. C.).

PROFESIONIȘTI

Sandu Petrescu — Alex. Marinescu, 8 reprize a trei minute.

Toma Aurel lipseşte din clasamentul lui „National Boxing Association"

Am publicat acum câteva zile un clasament trimestrial al celor mai buni boxeuri din lume.

Ca întotdeauna și de data aceasta, americanii nu trec în clasamentele lor adevăratele valori din boxul mondial.

TOMA AUREL

Nu vom căuta să facem incursie printre streinii înșirați în clasamentul fiecărei categorii, ținem însă să precizăm omiterea din clasamentul categorlei cocoș, a campionului european, compatriotul nostru Toma Aurel.

Oare să fi uitat americanii pe omul care a învins atât de categoric, pe boxeurii lor?

Să fi uitat oare că în 4 matchuri disputate, Toma Aurel a recoltat tot atâtea victorii?

Ceva mai mult, la categoria pană, în clasamentul lui „National Boxing Association" este trecut Joe Archibald, un învins al lui Toma Aurel.

Care va să zică, învinsul da și învingătorul... ba!

Frumos clasament!

Ernest Weis
va lupta pentru titlul Germaniei la cat. pană

Berlin, 13. — Boxeurul vienez Ernst Weiss, a primit o ofertă pentru un match cu Beck, în limitele categoriei pană.

Matchul ar urma să se dispute pentru titlul Germaniei la această categorie.

Breack... stop... out!..

In cursul unei reuniuni desfășurată la Aucona, Saracini a făcut match nul cu Fabriani și Giaconnelli a dispus prin oprirea matchului în repriza șaptea de Campioli.

Cunoscutul boxeur Dumitru Zamfir, și-a reluat antrenamentul după o îndelungată absență în grădina asoc. Central și își va face reintrarea pe ziua de 17 Iulie boxând contra lui Gh. Cojocaru.

*

Profesionistul D. Iordănescu, se antrenează intens la Central în vederea matchului ce îl va susține contra lui Gh. Popescu la 9 August, pentru campionatul național de categorie pană.

*

Fostul campion C. F. R.-ist Titi Cornea și-a reluat antrenamentul în grădina asoc. Central și stă la dispoziția ori cărui boxeur de categorie pană

Boxeurul profesionist Vasile Ionescu, aduce la cunoștința d-lor organizatori că dorește să întâlnească într'un match de 10 reprize, pe Aurel Climan.

Rezultatele matchurilor dela Siret

SIRET. — In ziua de 10 Iulie s'a desfășurat în localitate, în prezența a 500 spectatori, o reuniune amatoare de box ale cărui matchuri s'au sfârșit cu următoarele rezultate:

Maxie Pucs a învins la puncte pe Ion Szallay.

Gheorghe Georgescu a întrecut la limită pe Louis Mayer.

Gheorghe Malarciuc a cedat la puncte lui Dumitru Panait.

Iuliu Gugelsperger a obținut decizia la puncte asupra lui Mihail Grecu.

O mare greşală

Selecţionarea lui Ion Cristea în echipa română, pentru cursa Sofia–Varna

nu face decât să-i compromită cariera şi să diminueze şansele ţării in această importantă cursă

Incă de acum câteva săptămâni, Uniunea cicliştilor din Bulgaria a făcut cunoscut forului nostru de specialitate, că între 21 şi 24 Iulie se va desfăşura, dincolo de Dunăre, cursa internaţională Sofia-Varna (620 km.).

Odată cu această comunicare, Uniunea bulgară a transmis şi o invitaţie pentru participarea unei formaţii româneşti, compusă din trei alergători.

S'a răspuns afirmativ acestei invitaţii, rămânând ca cei trei reprezentanţi ai noştri, să fie desemnaţi ulterior.

Dela primirea acesteia şi până eri, când federaţia română s'a pronunţat asupra lotului ce se va deplasa, s'au disputat două alergări, una pe distanţa Bucureşti-Giurgiu - Bucureşti, cealaltă pe parcursul Bucureşti-Predeal Bucureşti.

Prima a scos în evidenţă forma excelentă a lui Dumitru Hrenciuc şi Constantin Tudose şi a permis lui Feordeanu să se releve.

Secunda a arătat pe Şandru în perfectă condiţie şi a văzut la sosire pe Ion Cristea, Feordeanu şi Hapciuc.

Primii doi însă, au terminat ca doi alergători la capătul forţelor, ca doi oameni cari şi-au lăsat în această cursă toată forma.

SELECŢIUNEA COMISIEI SPORTIVE F.R.S.C.

In baza valorilor arătate de alergători, în aceste două curse şi ţinând seama de rutină şi experienţă, comisiunea sportivă întrunindu-se, a selecţionat pentru Bulgaria o echipă formată din: Constantin Tudose, Dumitru Hapciuc şi Gheorghe Şandru.

Comisia sportivă a ales oameni cari întrunesc toate calităţile unei alergări de mare fond, pe drumuri mizerabile.

Intr'adevăr, Tudose întruchipează combativitatea şi sprintul, Hrenciuc regularitatea şi rezistenţa, iar Şandru, duritatea.

Pe deasupra, toţi trei încă bine şi ştiu să coboare vertiginos.

COMITETUL F. R. S. C. NU A RATIFICAT ACEASTA ALERGARE

Dar, selecţiunea făcută de comisia sportivă nu a găsit aprobare în sânul comitetului central al forului de specialitate şi conducătorii ciclismului nostru au hotărît ca în Bulgaria, culorile noastre să fie purtate de: Ion Cristea, Dumitru Hrenciuc şi Gheorghe Hapciuc, clasaţi în ordine în cursa Bucureşti-Predeal-Bucureşti.

Credem că se comite o mare greşeală, trimiţându-se peste graniţă, ca reprezentantă a culorilor noastre, o echipă în care Ion Cristea nu poate face faţă cererilor, şi Hapciuc nu este la înălţime.

Nu este în intenţia noastră să scădem din meritele lui Cristea.

Cristea s'a comportat strălucit în cursa de Duminică.

Acest lucru nu este însă suficient, spre a-l consacra drept internaţional şi a-i încredinţa greaua misiune de a lupta cu alergători rutinaţi

De asemenea nu trebue neglijat faptul că, încă plăpând, Cristea a suportat, cu 10 zile înainte de plecarea în cursa Sofia-Varna, rigorile unei alergări extrem de severe, care poate să-l coste forma pe întregul sezon.

Pentrucă, aproape toate greşelile sunt reparabile, ne vom permite să arătăm celor în drept că mai au câteva zile de chibzuit şi că, pentru prestigiul sportului românesc, în Bulgaria nu trebue să plece decât echipa: Hrenciuc, Şandru, Tudose.

Matchul Viena-Bucureşti se va desfăşura în cursul acestui an

Federaţia germană de atletism, care a preluat conducerea atletismului din vechea Austrie, a trimis o adresă federaţiei noastre prin care face cunoscut că ar fi dispusă să angajeze un match atletic Viena-Bucureşti.

Federaţia Română de atletism, în ultima şedinţă a hotărît să înceapă tratativele pentru ca matchul să se desfăşoare chiar în cursul acestui an.

Lt. Budişteanu a parcurs distanţa Bucureşti-Braşov, într'o oră 54 minute

In vederea tentativei de record proectată pentru Duminică, lt. Al. Budişteanu a făcut eri dimineaţă, primul antrenament serios pe distanţa Bucureşti — Braşov.

Singur la bordul trăsurei sale, lt. Budişteanu a plecat din piaţa Victoriei la ora 5 şi 01 min. şi a ajuns în centrul oraşului Braşov la ora 7 şi 35 min.

A întrebuinţat deci, spre a lega cele două oraşe, 2 ore şi 34 minute.

In acest timp însă, intră 40 minute în care, respectând un sănătos principiu de antrenament, lt. Budişteanu şi-a permis să se odihnească.

ANTRENAMENTUL CRONOMETRAT

Plecat din Bucureşti la ora 5 şi 01 minut, lt. Budişteanu a oprit în centrul oraşului Ploeşti, la ora 5 şi 35, parcurgând astfel, primii 60 km. în 34 minute.

După o odihnă de 26 min. în care timp şi-a controlat motorul şi toate articulaţiile, automobilistul nostru a pornit mai departe şi realizând o medie orară de 136 km. 200, a ajuns la Câmpina, 13 minute mai târziu.

Şapte minute de odihnă, i-au fost deajuns lui Budişteanu, spre a-şi continua drumul şi, la ora 7 şi 01 min. maşina lui stopa în centrul oraşului Sinaia.

Alte 7 minute de repaus şi lt. Budişteanu porneşte mai departe, pentruca 34 minute mai târziu să pună capăt — la Braşov — primului antrenament.

VITEZA MAXIMA

Pe întregul parcurs, lt. Budişteanu a realizat o medie de aproape 95 km. pe oră, ceeace îl apropie foarte mult de recordul realizat de căp. Al. Papana în cursă regulată.

Viteza maximă, atinsă de lt. Budişteanu pe porţiunea Ploeşti—Câmpina, a fost de 142 km. pe oră. Faţă de cei 164 km. pe oră reuşiţi de Papana este un handicap care nu va putea fi remontat decât cu preţul unor mari eforturi.

Leducq detronat

Belgianul Verwaecke a câştigat etapa opta a Turului Franţei

şi a îmbrăcat tricoul galben

Paris, 14. — Azi s'a alergat a VIII-a etapă a turului ciclist al Franţei, între Pau şi Luchon, pe o distanţă de 183 km.

Primul s'a clasat Verwaecke (Belgia) urmat de compatriotul său Wissers. In locul 3, a venit Bartali (Italia).

In urma acestui rezultat, în clasamentul general, conduce Werwaecke, urmat de Bartali .

Deci francezul Leduq a fost detronat.

Astăseară, comitetul de urgenţă I. B. U.

va soluţiona protestul Anselmo Villa în chestiunea matchului Toma Aurel-Cattaneo

Astăseară, biuroul comitetului de urgenţă I. B. U. va lua în discuţie, la Paris, protestul judecătorului italian Anselmo Villa, în chestiunea deciziei dată în matchul Toma Aurel-Cattaneo, disputat la Bucureşti.

Reamintim că judecătorul italian Villa, găsind că judecătorul neutru, germanul Pippow, a procedat greşit când a acordat victoria, şi deci titlul de campion al Europei la categoria cocoş, românului Toma Aurel, a făcut o contestaţie, explicând „aşa zisele" nereguli, săvârşitede german.

International Boxing Union a cerut şi rapoartele oficialilor români, astfel că, astăseară, comitetul de urgenţă are tot materialul necesar judecării cazului.

CE SOARTA ARE PROTESTUL

Dacă forul internaţional va judeca obiectiv, dreptatea fără nici o discuţie trebuie acordată cauzei noastre şi astfel rezultatul menţinut.

S'ar putea însă, dat fiind că preşedintele I. B. U. este un italian, să se dea şi o înrâurire subiectivă afacerii şi atunci rezultatul va fi „non combat" sau — în caz de flagrantă subiectivitate, — Gino Cattaneo învingător prin abandonul lui Toma Aurel.

Să sperăm însă, că vor fi astăseară, la Paris, adevăraţi judecători, aceia cari vor lua în discuţie cazul lui Toma Aurel.

„Ruddy" Wetzer în goană după achiziţii...

Antrenorul Tricolorului C. F. P. V. şi-a asigurat semnăturile jucătorilor Cucula, Dobra şi Lupaş

ARAD, 14 (prin telefon). — Azi a sosit în localitate, Rudy Wetzer, care actualmente activează la gruparea ploeşteană Tricolor C. F. P. V.

Sosirea lui a provocat o mare mişcare între jucători, pentru că se ştia că Rudy vine pentru ca să facă achiziţii pentru gruparea ploeşteană.

VIITORII „REPUBLICANI"

Wetzer a tratat cu ambele grupări divizionare arădene, Gloria şi Amefa. De la Gloria, a achiziţionat pe Lupaş şi Dobra, dela Amefa, pe Cucula.

Acestor trei jucători li s'au şi acordat extrădările.

LA ORADEA

De la Arad, Rudi Wetzer a plecat spre Oradea pentru a trata cu C. A. O. deslegarea lui Juhasz şi probabil a altor câtiva jucători orădeni.

VARIASSY A REFUZAT

In timpul petrecut la Arad antrenorul ploeştenilor a tratat şi cu Variassy dar acesta este hotărît să semneze fie pentru Venus fie pentru Ripensia, cari se interesează actualmente de el.

Atenţie Ripensia! Cum vrea să se răsbune Ferencvaros

„Sporthirlap" sosit eri în Capitală se ocupă pe larg de pregătirile Ferencvarosului, în vederea matchului de Duminică.

Intrebaţi, jucătorii au declarat, între altele, că nici nu se gândesc să joace brutal la Budapesta, şi să răsplătească „loviturile" primite la Bucureşti din partea unor ripensişti, ci se vor răzbuna într'o manieră cu totul deosebită.

Anume, vor marca atâtea goaluri, ca „recordul Cupei Europei Centrale" să fie ameliorat.

(N. R.: N. B. recordul este 9 :0 şi a fost obţinut Luni la Praga de Slavia în detrimentul Ambrosianei !).

Editura Societăţii Anonime „Universul", Bucureşti—România

Taxa postală plătită în numerar conform aprobării dir. g-rale p. t. t. nr. 70.346/938.

2 LEI

UNIVERSUL

12 PAGINI

120-1938

Redacţia şi Administraţia: Palatul „UNIVERSUL", str. Brezoianu 23—25. Telefon Centrala: 3.30.10 — Redactor responsabil: EUGEN DUMITRESCU

Proprietar: „Universul" S. A. Adm.-delegat STELIAN POPESCU Inscris sub No. 167, Trib. Ilfov | Nr. 120. — Anul I ● BUCUREŞTI. — Duminică 17 Iulie 1938 | ABONAMENTE: 1 an Lei 500, 6 luni Lei 270, 3 luni Lei 150

Mâine, în zorii zilei,

lt. Budişteanu va porni să îmbunătăţească recordul pe distanţa Bucureşti-Braşov

Şansele de reuşită au crescut

Lt. Al. Budişteanu care şi-a propus să îmbunătăţească recordul automobilist pe distanţa Bucureşti—Braşov, stabilit acum doi ani de căp. Al. Papana, ne-a vizitat eri la redacţie.

„Sunt gata să pornesc în importanta încercare, ne-a spus lt. Budişteanu.

„Azi dimineaţă am făcut ultimul antrenament, în tovărăşia d-lui Mihalcea, care mă va însoţi mâine dimineaţă, în încercarea pe care o voi face.

„Sunt mulţumit de performanţa reuşită astăzi şi sunt încrezător în posibilităţile mele".

PLECAREA

Din declaraţiile lt. Budişteanu, am dedus că antrenamentul de eri i-a permis să acopere distanţa, într'un timp mai bun decât cel realizat acum doi ani, în încercare oficială, de cpt. Al. Papană, astfel că şansele de doborîre a recordului au crescut.

Lt. Budişteanu va porni în tentativa ce şi-a propus să facă, mâine dimineaţă la ora 4, din piaţa Victoriei.

Plecarea va fi controlată de unul din specialiştii noştri, iar sosirea la Braşov va fi înregistrată de d. ing. Vincent Closs, preşedintele Moto Clubului Român de acolo.

Hungaria

a reclamat la F.R.F.A. pe Victoria (Cluj)

La FRFA, s'a primit eri o adresă din partea federaţiei ungare. Aceasta reclamă forului nostru că, gruparea Victoria (Cluj) nu i-a achitat încă, suma de lei 100.000, pe care i-o datorează în urma turneului întreprins de budapestani la Cluj şi Baia Mare, în luna lunie.

Ripensia va juca la Budapesta cu Ciolac şi fără Schwartz

Adversarii Ferencvarosului au plecat eri din Timişoara

Timişoara 15. (prin telefon dela corespondentul nostru). — Echipa Ripensiei a părăsit astăzi, localitatea cu destinaţia Budapesta, unde joacă Duminică, în contra lui Ferencvaros.

Sub conducerea d-lor dr. Cornel Lazăr şi ing. Balacs, s'a deplasat următorul lot de jucători:

Pavlovici, Burger, Chiroiu, Nagy, Cotormani, Lazăr, Deheleanu, Bindea, Beke, Marcu, Ciolac, Schwawrtz, Dobay şi Oprean.

In ce priveşte echipa, ea va fi aceeaşi de Duminica trecută, cu o singură excepţie: Ciolac va juca în locul lui Schwartz.

Până la 25 Iulie

Cpt. Al. Papană va porni în raidul New York - Bucureşti

Pilotul român a primit cuvenita autorizaţie pentru sborul peste ocean

Cpt. AL. PAPANA

O telegramă particulară ne-a vestit, în cursul zilei de eri, că sburătorul român cpt. Alexandru Papană, a primit autorizaţia, refuzată acum câteva zile, de a sbura peste teritoriul Statelor Unite şi peste oceanul Atlantic.

Ştirea, neconfirmată până la apariţia ziarului nostru, trebue înregistrată întrucât, dacă acesta este adevărul, cpt. Alexandru Papană va porni în curând, să realizeze o ispravă menită să facă cinste aviaţiei româneşti.

Telegrama primită mai arată că, plecarea din New York, a sburătorului român, urmează să se producă cel mai târziu în 10 zile.

Ultimul termen

Pentru întoarcerea internaţionalilor austriaci aflaţi în străinătate

Preşedintele federaţiei germane, a fixat ca ultim termen pentru întoarcerea internaţionalilor vienezi, angajaţi la cluburile străine, data de 31 Decembrie.

Acei care se vor întoarce până atunci, vor primi imediat calificarea de jucători amatori şi vor fi angajaţi la stat.

Se speră că, în modul acesta, se vor întoarce foarte mulţi „fugari".

Azi soseşte

VOGEL, arbitrul matchului Rapid - Genova

Arbitrul matchului A. C. Genova-F. C. Rapid, d. Vogel, soseşte astă-seară la orele 19.

D-sa va fi întâmpinat la sosire de oficialităţile noastre, precum şi de o delegaţie din partea clubului Rapid.

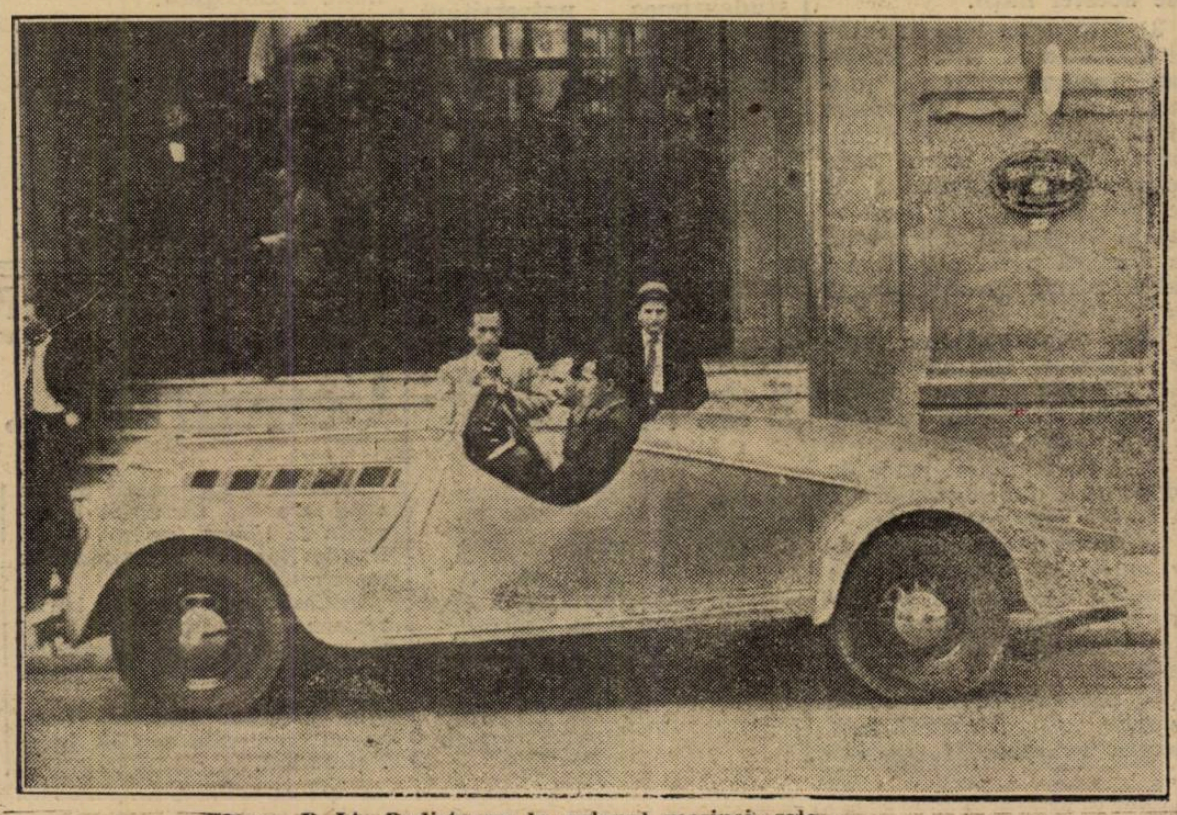

D. Lt. Budişteanu la volanul maşinei sale

28 sau 30 Octombrie?

D. Xifando va stabili la Praga data precisă a matchului România B - Cehoslovacia B

Se ştie că d. Denis Xifando, va arbitra mâine la Kladno, matchul Kladno-Juventus, din Cupa Europei Centrale.

Cu acest prilej, d-sa va avea o întrevedere cu conducătorii federaţiei cehoslovace, în legătură cu matchul România B. — Cehoslovacia B., dela Bucureşti.

Anume, d. Xifando va cere o precizare: când se va disputa partida, la 28 Octombrie (Vineri), sau la 30 Octombrie (Duminică)?

Pentrucă federaţia cehă n'a precizat acest lucru, ci— la perfectarea jocului Cehoslovacia A. - România A. dela Praga — s'a spus că în acest timp, la Bucureşti se vor întâlni echipele naţionale secunde.

D. Ugo Sola ministrul Italiei va asista la matchul Rapid - Genova

Potrivit tradiţiei, matchul de mâine Rapid-Genova 93 se va bucura de un cadru oficial.

La match vor asista: d. Ugo Sola, ministrul Italiei la Bucureşti, membrii legaţiei, precum şi toate personalităţile C.F.R.-ului.

SPECTACOLE

CINEMATOGRAFE

CAPITOL (sală și grădină): Insulat văduvelor, jurnal și completare.
SELECT: Fantoma din Rio Grande
SAVOY: Dormitorul fetelor și Prin foc și sabie.
TRIANON: Banda veselă și jurnal Paramount.
FEMINA (plafonul descoperit): Monumentul indian.
REGAL: Trustul veseliei și jurnal Paramount.
CORSO: Moscova-Shanghai și Drumond detectiv amator.
PALAS-BULEVARD: Scandal în lumea bună și Taina ocnașului.
ROXY: Insula văduvelor, jurnal și completare.
FORUM: Stella Dallas și Clubul sinucigașilor.
RAHOVA: Tamara și Ruleta morții.
DIANA: Drapelul galben și Knock-out.
UNIC (sala și grădina): Veninul și Sclavii onoarei.
ELISEE: Banda veselă și jurnal Paramount.
ILEANA (sală și grădină): Alaska și Parnell.
TRIUMF (Griviței 335): Extravaganta d-ră Benett și Diavolii mării.
VENUS: Pat și Patachon în Paradis și Femeia în foc.
ORFEU: Romanul unui Spahiu și Omul cu două fețe.
ȘIC (grădina): Domnișoara Mozart și Omul cu două fețe.
VOLGA-DOROBANȚI: Ciclonul și Căpitanul Easter.
PARIS (sală și grădină): Inchisoare fără gratii și revistă.
AMERICAN (sală și grădină): Căsnicia d-rului Allan și Tinerețea cere drepturi.
NERO (grădină): A doua tinerețe și Noaptea fericirii.
LOLICA: Chemarea cea mare și Troika.
LUCIFER: Broadway Melody 1938 și Cobra Tango.
MODEL: Mâinile lui Orlac și Stan și Bran la Hollywood.
MARCONI: Lorenzino de Medici și Farmecul Bohemei.
CITY: Stigmatizata și Ora fatală.
TOMIS (grădina și sala): Calea spre ispășire și Orizontul pierdut.
FLORIDA (grădină și sală): Maman Colibri și Mi-e viața în pericol
AIDA (sala și grădina): Floare de ghiață și Stan și Bran și Testamenntul.
MARNA: Tainele căsătoriei și Păpușa blondă.
ATENEUL TEI (sală și grădină): Mazurca albastră și Colierul blestemat.
FILANTROPIA (Kiseleff): Frica și Simfonia —azzului.
ODEON: Dragoste cu năbădăi și Charlie Chan la Olimpiadă.
CENTRAL: Insula păcatelor și Comoara blestemată.
PACHE: D-na Hollmes și d-nu Sherlok și De-ași fi director.
EDISON: S'a născut un imperiu, Fata din Salem și Trupa de reviste.
ASTRA (grădină:: Căpitanii curagioși și Gondola cu himere.
LIA: Un carnet de bal și Ultimul sărut al d-nei Cheney.
DACIA (sală și grădină): Necunoscuta și Ochii care ucid.
FRANKLIN: Inchis pe timpul verii
BARCELONA: Aurul negru și Miraj.
REX: Contesa Alexandra și Divorțul d-nei X.
RENO (Șerban-Vodă): A doua tinerețe și Roaptea fericirei.

CITIȚI

„TRUP și SUFLET“

Studențimea clujeană
protestează contra nedreptății făcute clubului românesc „Universitatea“

In urma unei nefericite inspirații și a unei triste experiențe a F.R.F.A., căreia i-au căzut victime, în primul rând, cluburile românești de foot-ball, „Universitatea" din Cluj, glorioasa susținătoare a năzuințelor românești, de sub regimul dominației maghiare, se vede azi în situația de a nu-și mai putea continua marea sa misiune.

O politică greșită, datorată în mare parte nepriceperei „ciceronilor" foot-ballului românesc, târăște azi Universitatea, de pe piscul activității sale, într'o categorie în care calitățile sale nu-i permit a se coborî.

In acest sens, primim un îndreptățit protest al studenților clujeni, căruia îi facem loc în coloanele gazetei noastre, deoarece el exprimă indignarea îndreptățită a opiniei publice sportive românești din Ardeal.

PROTEST

Studențimea din Cluj — în fața încercărilor nedrepte, de a fi deposedată de drepturile ei, câștigate, în istoria sportului românesc, protestează cu ultima energie și înfierează această tentativă cu denumirea de *nesocotire a intereselor naționale românești de peste Carpați.*

Căci, echipa universitată de foot-ball, își are un trecut plin de victorii, de care s'a bucurat nu numai studențimea clujeană, ci toți aceia ce simțeau românește — și priveau victoriile „Universității", nu numai sub aspectul sportiv, ci și sub acela de susținători ai culorilor naționale, în țară și peste hotare.

Inființarea grupărei Universității, o cereau deopotrivă și vremea și toți acei ce voiau să ne afirmăm ca români, în fața șovinismului maghiar.

Astăzi însă, Universitatea se vede în situația de a i se respinge o contestație legală și dreaptă și de a fi retrogradată, prin pierderea unui turneu de calificare, — arbitrar și abuziv impus, — la un singur goal diferență, față de o echipă „românească" cu 8 echipieri minoritari.

Susținem protestul nostru pe următoarele considerente :

1) Universitatea este singura echipă cu adevărat studențească din țară și tot odată, pur românească.

2) Universitatea este unica echipă amatoare în divizia A, susținută din cotizațiile modeste date de studenți și sprijinită mai ales de elanul și entuziasmul tinereții românești, căci Universitatea a repudiat haina profesionismului, care era în contradicție cu propagarea sportului și cultivarea calităților sportive înăscute, ale acestei nații.

3) Gruparea sportivă „Universitatea" a fost înființată tocmai pentru a propaga în sportul înstreinat al Clujului și Ardealului, ideia națională, întru care activitatea s'a dovedit a fi de un real folos, ne fiind ajutată în greaua ei misiune, în această parte a țării, de cât de Straja Țării și Șoimii Carpaților.

4) A organizat mai multe turnee în străinătate, în țări în care pentru prima oară s'au aplaudat culorile și victoriile românești.

5) A fost cap de serie de două ori și tot de două ori, în finala cupei României.

6) A susținut nenumărate matchuri internaționale în țară, constituind în totdeauna un prilej de reînviorare a autoîncrederii românești.

Se poate sublinia recenta victorie a „Universității" asupra echipei „Hungaria" echipă care a jucat în Cupa Europei Centrale și care și-a plecat steagul, pentru a doua oară, în fața elanului studenților clujeni.

7) Pentru publicul din toate orașele țării, care a primit cu atâta căldură pe camarazii noștri, în toate întâlnirile campionatului, aducem următoarele lămuriri.

Asupra pseudo-înfrângerii din turneul de calificare, trebuie să se recunoască că echipierii „Universității" au intrat într'o luptă sportivă grea, în toiul unei sesiuni de examene, care poate obosi, chiar extenua.

Astfel, cei 11 reprezentanți ai balonului „universitar", angrenați în cea dintâi datorie a lor, de intelectuali, s'au găsit descompletați în matchul dela Ploești ; pentru ca în matchul dela Cluj, să fie aproape de depășirea unui greu handicap și care dacă nu s'a produs, se datorește unui arbitraj care nu a fost nici pe de parte la înălțimea chemării lui, în primele 45 minute de joc.

Cauza cea hotărîtoare însă, este provenită din însăși procedeele federației, a cărei victimă cade astăzi gruparea „Universitatea".

Căci, federația a alcătuit la început div. națională A pe două serii și pe doi ani ; formulă ce nu a fost însă respectată decât jumătate de an.

In acest timp, din echipă au plecat 8 jucători, ceiace a stricat echilibrul de forțe ; deoarece s'ar fi prevăzut nerespectarea formulei, după jum. an, negreșit că deslegările celor 8 jucători nu se produceau.

Bazată pe aceste fapte, studențimea universitară din Cluj, simțindu-se jignită în prestigiul ei, de reprezentantă a sportului românesc în Ardeal, prin tratamentul vitreg ce i se pregătește, ridică protestul unanim al celor câteva mii de glasuri studențești, susținute de miile de inimi românești, cari au știut să aplaude înălțătoarele clipe de victorii, aduse sportului românesc, de cei 11 camarazi ai noștri, în lupta grea și adesea inegală, pe arena în care culorile Universității n'au cunoscut umilirea.

Studențimea clujeană, conștientă de importanța momentului în care afirmarea noastră ca națiune capabilă și disciplinară se impune pe oricare tărâm, așteaptă cu încredere repararea nedreptății dela cei ce reprezintă, astăzi, călăuza sportului românesc.

(Urmează 483 de semnături).

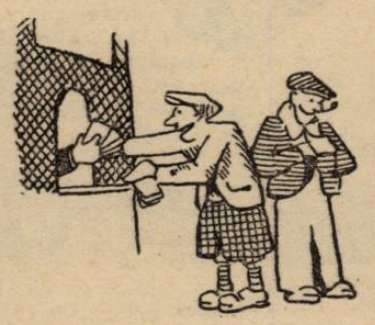

Sezon de excursii în Bucegi

In sezonul turistic, sau mai bine zis al escursiunilor în munți, zeci și sute de turiști, evadând din închisoarea fără aer a orașului, își umflă plămânii cu ozonul curat al atmosferii de altitudine, bătătorind potecile încă jilave de zăpada care s'a topit de curând pe steiurile muntoase.

Nici un anotimp nu-i atât de frumos în munți, decât acela al începutului lunei Iulie.

Flora unei primăveri întârziate, de abia începe să apară. Nu rareori, la peștera Ialomicioarei, galbenele și lucioasele petale ale floarei Paștelui, deabia se deschid în soarele dulceag dela sfârșitul lui Iunie.

Alături de floarea atât de dorită a ciobanilor din munți prevestitoare a încetării viscolului, mai sălășluesc pe fundul văilor umbroase încă nămeți groși de zăpadă.

Lângă nămeții de zăpadă, brândușa sau cum i se spune în Oltenia — puroinicul —, încă o floare prevestitoare a timpului călduros, își desface „trupu-i" svelt, liliachiu, din pământul aburit și înegrit de rămășițele unei zăpezi în parte topită.

De sărbătorile Rusaliilor, se poate spune că se deschide sezonul escursiilor în munți.

Numai la patru ore de București, masivul Bucegi are marele avantaj că e deservit de trenuri rapide comode și mai ales, numeroase.

Ajunși într'una din localitățile văei Prahovei, Bușteni, Sinaia sau Predeal, turistul harnic, în 4 ore de un urcuș plăcut, ajunge pe culmile, înalte, unde găsește un soare cald, zăpadă și o privelițe de o frumusețe rară. Toată oboseala unui drum îngreuiat uneori de piedici atmosferice, îți e răsplătită de peisagiul care larg ți se deschide în fața ochilor, de pe culmea cea mare a Bucegilor.

Dacă întâmplarea ți-a purtat pașii spre vârful înalt al Caraimanului apoi, într'o parte și alta a Crucei Eroilor, ți se deschide în față, întreaga privelițe a văei Prahova.

Imi amintesc de o noapte petrecută pe șantierul construcției Crucei de pe Caraiman, pe timpul Rusaliilor. In spre țara Bârsei, nori negri și grei revărsau o ploaie binefăcătoare asupr holdelor dimprejurul Brașovului.

Fulgerele și trăznetele își trimiteau vizual și auditiv preludiul și ecoul, pe toată lungimea șerpuitoare a văei de la picioarele masivului.

Valea Prahovei era o feerie de lumini : îți făcea impresia unui șarpe multicolor, așternut la picioare în chip de prosternație.

Măreția sălbatică din acea noapte a Rusaliilor, nu o voiu uita niciodată.

Creionul nu o poate face nici sub formă de schiță și nici sub formă de descriere literară.

E păcat că, majoritatea turiștilor noștri, nu beneficiază de sărbătorile legale spre a-și îndrepta pașii spre culmile munților, unde în liniștea măreață a steiurilor și a hăurilor cavernoase, pot găsi cea mai mare mulțumire sufletească.

Am găsit în valea Sugarilor din Cocora, o stână foarte mare, cu aproape 1.200 mânzări, conduse de peste 10 ciobani.

Odihnindu-mă, un departe de această stână, un cioban trecând pe lângă mine și cerându-mi o țigare, cât timp a fumat'o, a stat alături și mi-a vorbit. Deși nu avea de cât 16 ani, ardeleanul, foarte vioi, mi-a declamat, între altele, frumoasa poezie a lui Gh. Coșbuc „Nunta Zamfirei".

Această poezie lungă — scrisă într'o limbă curată, auzită din gura unui cioban, pe plaiurile însorite ale muntelui și în susurul asurzitor al lăcustelor și vietăților înveselite și ele de lumina soarelui — este poate cea mai mare satisfacție ce am întâlnit-o în cei 20 ani, de când bat potecile munților noștri.

Păcat că turismul în munți nu-i atât de cunoscut la noi.

Intr'o țară unde aproape o treime din suprafața ei este acoperită cu munți stâncoși și umbriți de păduri seculare, numărul de 10.000 turiști, este minim pentru măreția locurilor.

I. Săvescu

Mâine la Lido

Concursul... copiilor

Primul concurs nautic pentru copii are loc Duminică dimineața la „Lido", unde „Clubul Nautic Român" organizează o mare reuniune.

Inițiativa marelui club bucureștean este bine venită, căci nu se poate face o propagandă mai temeinică ca în rândurile copiilor.

Pe program figurează concursuri rezervate copiilor între 7 și 16 ani.

Sunt, firește, probe pentru toate vârstele, iar cursele vor fi pe categorii, ca să nu existe o disproporție între participanți.

Inscrierile au depășit toate așteptările, căci până ieri s'au înscris 80 de concurenți, cifră care nu a fost atinsă niciodată.

Concursul începe mâine la ora 10 în piscina Lido, dir b-dul Brătianu.

Inscrierile se primesc la cassa bazinului până astă seară.

FOOT-BALL

Rapidul și apărarea latină

de PETRE STEINBACH

Duminică ne vom putea da seama de valoarea reală a footballului italian.

Sau, mai precis, de admirabila apărare latină, incomparabilă în Europa.

Și presa din Europa Centrală este unanimă în a recunoaște că footballul italian are, după cel englez, cea mai fericită tactică de apărare și că este mult mai bine organizată decât cea a cluburilor din Ungaria, Austria și Cehoslovacia.

Se va opune firește înfrângerea lui Milano, care a primit 3 goaluri în patru minute dar „experiența Milano" nu are valoare, deoarece echipa milaneză nu cunoștea progresul făcut de footballul românesc, dela turneul întreprins de roșnegri în țara noastră.

Și dacă ne amintim că, după cele trei goaluri, Milano a forțat alura și numai forma lui Pavlovici a împiedicat marcarea unor goaluri uneori sigure, se vede clar că pe matchul Ripensia-Milano, nu se poate pune prea multă bază.

Mai ales că Milano juca primul match în deplasare și nu avea să apere un rezultat.

Pentrucă este cu totul altceva când o echipă italiană trebue să mențină un rezultat.

Situația nu mai poate suferi comparație căci în cazul acesta echipele italiene sunt aproape invincibile.

Intervine aici o practică îndelungată rezultată din aplicarea strictă a regulei următoare, în matchurile de campionat.

Când echipa joacă „at home" atacă, cu toate forțele, pentru a câștiga cât mai detașat.

În deplasare, este valabil principiul că echipa intră pe teren cu un punct câștigat și atunci singura preocupare a jucătorilor este să se apere cât mai strâns.

Firește, Cupa Europei Centrale este o competiție eliminatorie, dar constatarea de mai sus rămâne valabilă, întrucât competiția este organizată după principiul matchurilor de campionat: o întâlnire acasă și revanșa în deplasare.

In primul tur, Genova a ilustrat în mod strălucit cele spuse mai sus.

A jucat cu campioana Cehoslovaciei la Genova și a câștigat cu 4-2, iar la Praga a isbutit un match nul, celebra linie de atac a Spartei neputând să „dea" mai mult decât un goal.

Rezultatul este destul de semnificativ, pentru soarta Rapidului, deși se va aduce în discuție înfrângerea Ambrozianei.

Pentrucă nu se poate ignora că rezultatul record dela Praga a fost realizat în condiții cu totul anormale.

Echipa italiană a jucat mai mult de 45 de minute în nouă oameni, fără cei mai buni jucători ai echipei, Meazza și Ferraris.

Și, la urma urmei, rezultatul e posibil, pentrucă în jocul de football surprizele fac parte chiar din rostul lui.

Cu toate aceste „excepții", noi nu credem că Rapid va putea reedita turul de forță din matchul cu Ujpest.

Genova e și o echipă mai bună decât cea pestană, dar mai ales are o apărare extraordinară și ca individualități și ca tactică.

La Orșova

Rapid și Genova 93 au avut o întâlnire amicală...

Timișoara, 15 (prin telefon). — Astăzi la orele 12 a trecut prin localitate echipa italiană Genova 93.

In gară, oficialii și sportivii localnici au făcut oaspeților o frumoasă manifestație de simpatie, ca răspuns la admirabila primire făcută Ripensiei în Italia.

ȘI LA ORȘOVA

Orșova, 15 (prin telefon).. — La trecerea Simplonului, expediția Genovei a fost salutată de jucătorii Rapidului, care se aflau acolo.

A fost o frumoasă manifestație și o întâlnire cât se poate de amicală.

Echipa Rapidului

se întoarce astăzi dela Băile Herculane

220.000 lei premii în caz de calificare

Rapid acordă o atenție deosebită matchului de mâine cu Genova 93 și aceasta se vede chiar din faptul cum au fost pregătiți jucătorii.

De Marți, feroviarii sunt cantonați la Băile Herculane, unde Auer i-a supus unui antrenament metodic.

Dealtfel, expediția Rapidului se reîntoarce în Capitală în cursul zilei de astăzi.

Pregătirile s'au făcut și din punct de vedere al moralului, iar ca stimulent în plus, conducerea a fixat prime de câte 20.000 lei, dacă Rapid se va califica pentru semi-finalele Cupei Europei Centrale.

Caligaris, antrenor la F. C. Modena

Caligaris, unul din cei mai populari jucători italieni, care a jucat ani dearândul în echipa națională — toată lumea își amintește de celebra linie de fundași Rosetta-Caligaris — a fost, după cum se știe, grav bolnav.

Actualmente este perfect restabilit, dar a abandonat sportul activ angajându-se ca antrenor la F. C. Modena.

Vrem o explicație

Pentru ce a fost trimis d. Costel Rădulescu la Baia Mare, ca delegat federal, deși fusese recuzat?

Sportul implică în sfera noțiunii lui, cavalerismul, eleganța și spiritul de dreptate.

Dar forul conducător al footballului nostru, se pare că ignorează aceste lucruri, pentrucă s'a îndepărtat complect dela principiile de echitate și cinste, cari ar trebui să stea la baza hotărârilor lui.

Se pare că federalii noștri și-au luat lumea în cap și sperând să prostească pe toți, își fac toate combinațiile, așa în văzul lumii, fără nici un fel de jenă, fără nici un fel de rușine.

Vreau să arătăm acum un caz — unul din multe altele — pe care l'am ales, fiindcă este dintre cele mai recente.

Este vorba de delegarea d-lui Costel Rădulescu, ca delegat federal secret, la matchul C. A. O. — Phoenix, la Baia Mare.

Oare nu se știe că gruparea orădeană îl recuzase cu anticipație pe d. Costel Rădulescu, ca pe un om pe a cărui obiectivitate nu se poate conta?

Clubul orădean a intervenit chiar telegrafic, pe lângă F. R .F. A., pentru a evita această delegare.

Dar federația nu a vrut să ție seama de opoziția orădenilor și în ciuda tuturor preceptelor de legalitate, d. Costel Rădulescu a fost totuși „ochiul" oficialității, la matchul de la Baia Mare.

Ne întrebăm acum și odată cu noi toată lumea, care cere cinste și dreptate — cum se poate ca la un match de importanța celui dela Baia Mare să fie delegat un om pe a cărui obiectivitate una din echipe declarase categoric, că nu poate conta?

Și mai ales, când acesta a fost recuzat, conform prevederilor legale?!...

Comisia campionatului național a prevăzut de altfel că, se vor ridica proteste contra acestei delegări și a căutat s'o explice. Cum?

A anunțat că pe lângă acest delegat federal, comisia a mai avut un altul cu adevărat secret al cărui nume nu va fi divulgat — și care a informat comisia asupra celor petrecute pe terenul din Baia Mare.

Explicația este falsă și vom demonstra-o.

1. In ședințele, în cursul cărora s'a judecat procesul C. A. O.-Phoenix, comisia nu a făcut nici odată mențiunea că ar exista un al doilea delegat federal și nici nu s'a depus vre-un raport oficial al acestui delegat.

Ba chiar apărătorul Phoenixului a accentuat numai raportul arbitrului, ignorând complect pe al delegatului federal deși domnul C. Rădulescu găsise complectă liniște și lucrul convenea băimărenilor.

2. Nici odată până acum, nu s'a mai uzat de „trucul" de a avea doi delegați federali, la un match oficial.

Pentru ce tocmai la acesta să se introducă această inovație?

3. Știm absolut precis că, în dimineața următoare a matchului, d. V. Stelea președintele C. C. N. era în căutarea unui om obiectiv, care să-l poată informa precis asupra celor petrecute la Baia Mare. De unde se poate constata că însăși comisia campionatului național n'a avut încredere în delegatul ei.

Suntem siguri că un al doilea delegat federal n'a existat și am arătat pentru ce.

Ne întrebăm acum pentru ce a fost delegat la acest match d. Costel Rădulescu? Cine a avut interes pentru această delegare și în ce scop?

Cum s'a putut să nu fie respectat dreptul legal al recuzării?

Rugăm comisia campionatului național să ne răspundă la aceste întrebări.

Presa cehoslovacă

urmărește cu atenție matchul Rapid-Genova

Este foarte interesant de remarcat modul, atenția cu care presa cehoslovacă urmărește matchul dela București.

Se știe că învingătorul din partida Rapid-Genova 93, va înfrunta echipa Slaviei, marea învingătoare a Ambroziei.

Și subliniază ziarele cehoslovace, că șansele Slaviei în Cupa Europei Centrale sunt în funcție de adversarul care i-l vor desemna Bucureștii.

BARATKY

ESTE IN BUNĂ CONDIȚIE ȘI LA ANTRENAMENT A SATISFACUT

Dar dacă va juca sau nu mâine, asta se va cunoaște abia astăzi

Cercurile „rapidiste" sunt foarte discrete, în ce privește formația care va înfrunta mâine pe Genova 93. Și asta nu pentrucă nu vor s'o spună, ci... pentrucă n'o știu.

In această privință, cuvântul hotărâtor îl are Auer, care însă n'a sosit încă dela Herculane.

Dealtfel, nu-s cine știe ce probleme de rezolvat.

Totul se reduce la Baratky: va juca sau nu?

„Vedeta blondă" se simte în foarte bună condiție fizică și la antrenament a arătat o remarcabilă ușurință în mișcări.

In conducerea feroviarilor, există un puternic curent în favoarea introducerii lui Baratky în echipă și nu-i exclus ca și Auer să adere la acest punct de vedere.

O hotărâre definitivă în această privință, se va lua în cursul zilei de astăzi, când va sosi și Auer.

Astăzi

S.T.B.-Leonida

Astăzi după amiază, arena din șos. Ștefan cel Mare găzduește partida de antrenament dintre primele garnituri ale S. T. B.-ului și Leonidei.

Adversarii vor prezenta echipele complete, astfel că matchul se anunță extrem de strâns.

FOOT-BALL

Cehoslovacul Ulcek
a făcut o strălucită demonstrație de arbitraj, la Genova

Cupa Europei Centrale este în plină desfășurare.

Importanța trofeului dă partidelor o nuanță de adversitate, încât de multe ori puțin a lipsit ca jucătorii echipelor combatante să uite caracterul de întrecere loială, cavalerească, necesar întrecerilor sportive.

Ei bine, această notă de întrecere sportivă, amenințată atât de des, să fie nerespectată, sub impulsul pe care-l dă jucătorului — și nu mai puțin spectatorului — dorința de a eși victorioasă echipa sa, trebue să fie asigurată de arbitrul jocului.

De aceea, se cer celor onorați de comitetul cupei Europei Centrale, cu conducerea jocurilor, calități pe care nu mulți din cavalerii fluerului le întrunesc.

După trei zile de jocuri, în preziua celei de-a patra, spectatorii au început să-și fixeze impresiile asupra posibilităților echipelor participante.

In articolul de față, vom pomeni publicului, despre un arbitru, căruia nici numele unui Langenus, Bauwens sau altă somitate în materie, nu i-ar putea trece înainte.

E vorba anume de cehul ULCEK.

Desemnat cu conducerea jocului Rapid-Genova, disputat Duminica trecută la Genova, refere-ul ceh s'a achitat cum nu se poate mai strălucit de misiunea încredințată.

Atent și de o obiectivitate rară, cehoslovacul Ulcek a servit o strașnică lecție de arbitraj, concomitent cu regretabila exibiție dela București, a „reputatului" Barlassina.

Autoritar în intervenții, arbitrul Ulcek ne-a lăsat nouă, celor cari am privit eforturile Rapidului, din tribunele stadionului genovez, o impresie ce nu se va putea șterge prea ușor.

Nu știm dacă s'ar fi găsit un al doilea care, neimpresionându-se de formidabila galerie italiană, să anuleze punctele nelegal marcate de echipa genoveză în minutele 84 și 88.

Aș vrea să pot descrie vacarmul de pe stadion, explodat după fiecare din cele două puncte neacordate, pentru a înțelege situația lui Ulcek.

Totuș, trecând peste „înfierbântarea" celor zece mii de spectatori, Ulcek a ținut matchul în mână, reușind o strălucită demonstrație de arbitraj.

MIHAIL ZOTTU

Unirea Tricolor „cunună" pe Florea

Mâine, își serbează cununia religioasă, jucătorul Unirii Tricolor, Florea, eroul matchurilor de calificare cu U. D. R.

„Nașul" va fi Unirea Tricolor, întrucât conducerea grupării a ținut prin aceasta să sublinieze faptul că Florea, este unul din cei mai vechi jucători ai săi, care a jucat Duminică de Duminică, în toate matchurile susținute de oboreni.

Mireasa, domnișoara Elena Bocânel, este fiica unui vechi suporter al Unirii Tricolor.

Urăm tinerilor căsătoriți toată fericirea.

GENOVA 93

Una din încordatele faze ale matchului F. C. Rapid-A. C. Genova

Victoria, Venus, Juventus și Sp. Studențesc
sunt nemulțumite de programul Diviziei naționale A

Programul diviziei naționale A, pe care l-am publicat eri, a avut darul să nemulțumească multe grupări. Și nu din cauza sorților, ci din felul cum au fost alcătuite etapele.

Printre aceste grupări nemulțumite, se numără Venus, Juventus, Victoria și Sp. Studențesc.

Universitarii susțin că li s'a făcut o nedreptate prin modul cum s'a acordat exclusivitate grupărilor din București.

In timp ce Rapid are 5 matchuri în exclusivitate, Venus 4 și Juventus 3, ei n'au decât unul singur. Iar Victoria, se plânge de altceva: grupări ca AMEFA, Phönix și UDR joacă în exclusivitate la București, iar cele românești nu.

Recunoaștem că ambele cluburi au dreptate. Și noi am observat aceste lacune, ca și o alta destul de regretabilă: de câte ori joacă în București, Sportul Studențesc are concurență în matchuri ca Venus-Ripensia, Rapid-Ripensia sau Juventus-Ripensia.

Greșeli cari, cer puțină bunăvoință, ar fi fost evitate.

Se reia activitatea la Constanța

Constanța, 15. — **Activitatea footballistică, în orașul nostru, care a fost întreruptă pentru aproape o lună, va fi reluată Duminică.**

Astfel, la ora 6 d. a., pe terenul Victoria, se va disputa un match de football între A. S. Constanța și o echipă selecționată din tabăra Eforie, formată din câțiva cunoscuți jucători ai marilor cluburi bucureștene.

Matchul promite a fi foarte interesant și va servi în acelaș timp și ca antrenament echipei A. S. Constanța, care se pregătește pentru campionatul diviziei B.

In ajunul matchului Rapid - Genova

Programul matchurilor de deschidere a fost astfel fixat:

Ora 14.30: Acvila C.F.R. (Sighișoara)-B.T.M.T.

Ora 16.30: Gloria C. F. R. (Galați)-comb. F. C. Rapid.

*

Dispozițiunile de organizare dela matchul cu Ujpest, au fost ameliorate.

Porțile vor fi deschise la ora 13.

Intrările pentru membri sunt rezervate după terminarea sectoarelor, iar carnetele U. F. S. R., F. R. F. A., Straja Țării au locuri rezervate în tribuna A.

VENUS a introdus foile de legitimare și pentru Iordache

După David, Venus a depus — aseară — și foile de legitimare ale jucătorului Iordache, dela Unirea Tricolor.

Odată cu ele, a introdus și contractul încheiat pe doi ani.

Sony Niculescu va rămâne „în Obor" sau va pleca la Juventus?

In goană după un centru înaintaș, Juventus a răscolit toată țara.

Se pare însă că, Braun n'a putut găsi „omul", întrucât Juventus a făcut apel tot la un club bucureștean.

SONI NICULESCU...

Și anume, s'au adresat conducerii clubului oborean, pentru deslegarea lui Soni Niculescu, al cărui joc de tripletă, convine de minune stilului de joc al roș albaștrilor.

In vederea acestei transferări cele două conduceri au avut eri seara o întrevedere la sediul Unirii Tricolor.

UN RASPUNS, CARE NU E TOTUȘI AFIRMATIV

Principial, gruparea oboreană nu este pentru transferarea jucătorilor, mai ales că în situația actuală are nevoe de o echipă cât mai bună.

Totuși, dacă Soni Niculescu ține cu tot dinadinsul să plece dela Unirea Tricolor, Juventus va fi clubul care va avea întâetate.

Este interesant de remarcat că acela, care a cerut deslegarea lui Soni, este omul care l-a adus în clubul oborean.

Ședința Comisiei de apel a fost amânată

Aseară urma să se țină ședința comisiei superioare de apel, pentru a judeca ultimele procese, înainte de vacanță.

Din cauza lipsei numărului legal de membri, comisia nu a putut ține ședința, care a fost amânată pentru Duminică dimineața.

Bursa Biletelor

Biletele cu preț redus, pentru matchul Genova—F. C. Rapid, tribună, peluză centrală și peluză populară, se vând fără întrerupere, la magazinul Victoria Sport.

Apelul grupării C. A. O. se va judeca Marți
Comisia superioară de apel nu s'a putut întruni aseară

Comisia superioară de apel — ca de obiceiu — nu s'a putut întruni.

D. prezident Păduraru n'a avut alături, decât pe d. Macarovici și — fatal — ședința sa amânat, pentru Marți seara.

La această dată, se va judeca și apelul C. A. O.-ului, contra deciziei C. C. N., în cazul contestației introduse la matchul cu Phoenix.

FOOT-BALL

Lucruri care nu se văd

„INCIDENTELE" DE PE ARENELE BUCUREŞTENE, D. OCTAV LUCHIDE ŞI COMISIA CEC

Footballul nostru a ajuns la o maturitate, unanim recunoscută. Şi această recunoaştere a fost încoronată, în acest an, prin introducerea a două echipe româneşti în Cupa Europei Centrale.

Matchurile pentru această competiţie, au suscitat la noi un interes deosebit şi massa spectatorilor s'a deplasat în mare număr pe arene, pentru a susţine echipele noastre. Din păcate la aceste matchuri — şi în special la ultimul, în care juca o echipă maghiară — publicul nostru a fost acuzat, în urma unor gesturi nesportive, la cari s'au dedat unii indivizi din massa lui, de proastă conduită şi nesportivitate.

Nu vrem, în articolul de faţă, să luăm apărarea publicului nostru, care de nenumărate ori şi-a dovedit sportivitatea şi justeţea în aprecieri.

Vrem însă în cadrul acestui articol să ridicăm o altă problemă.

Aceea a scoaterei României din Cupa Europei Centrale.

Intr'adevăr, secretarul general al F. R. F. A., d. Octav Luchide a fost „puţin" prin Italia.

A văzut matchul Rapid-Genova şi a mai fost la Milano, pentru a se „documenta" asupra impresiei produsă de echipele româneşti în străinătate.

La înapoerea d-sale, a făcut presei o declaraţie în care atrage atenţia publicului asupra incidentelor petrecute în ultimul match care — după cum spune d-sa — au făcut o impresie extrem de proastă în străinătate.

Din toată străinătatea, cea mai profund impresionată a fost comisia Cupei Europei Centrale, care a luat hotărîrea ca, în caz când incidentele se vor repeta, echipele româneşti să fie eliminate din C.E.C.

Noi suntem primii cari să ne ridicăm contra incidentelor ce se petrec pe terenurile de sport.

Dar suntem tot primii cari să ne ridicăm pentru apărarea prestigiului românesc.

Domnul secretar general al F.R.F.A. a ajuns un fel de ambasador al footballului românesc.

D-sa se plimbă mereu prin străinătate — bine înţeles pe contul federaţiei de football — şi vine de-acolo să ne facă observaţii asupra purtării noastre.

Regretăm mult că de această dată trebue să nu fim de acord cu d. Luchide. Incontestabil că d-sa are merite demne de luat în seamă, în promovarea footballului românesc.

Recunoaştem că d. Luchide a repurtat numeroase succese în promovarea internaţională a footballului nostru.

Dar numai până la un anumit punct. Admiterea României în Cupa Europei Centrale nu este un succes personal al d-lui Luchide.

Este mai mult un succes al footballului românesc.

Şi ca să fim drepţi, acest succes a fost mult uşurat de situaţia materială, precară, în care se găsea competiţia cupei Europei Centrale.

Or, introducerea a două ţări noi în competiţie, însemna un suflu nou pentru ea.

Ceeace, de altfel, s'a şi probat. Pentrucă de unde în Cehoslovacia, Italia şi Ungaria asistă câte 10.000 de spectatori la matchuri cuplate — cazul Rapid-Uypest şi Hungaria-Juventus — la noi, la un singur match asistă câte 20 mii de spectatori.

Aşa că echipele străine, care vin la noi, nu vin pentru footballul nostru, cât mai ales pentru baremurile „grase" pe cari le încasează.

Aceasta este situaţia adevărată a României şi Iugoslaviei în C. E. C.

Şi în asemenea situaţie, să ne mai ierte atât d. Luchide cât şi Comisia C.E.C. cu observaţiile.

Incidente mult mai grave s'au întâmplat atât în Austria, cât şi în celelalte ţări participante la această competiţie.

Şi nimeni nu a mai fost „skratch-at" din cupa Europei Centrale.

Aşa că, să fim serioşi.

Să lăsăm la o parte orice metode de intimidare, cari pentru a-ţi recunoaşte dreptata situaţie internaţională a footballului, nu pot părea decât caraghioase.

Echipele noastre şi-au dovedit cu prisosinţă dreptul de a lua parte la această competiţie.

Şi mai ales, au dovedit — ceeace interesează mai mult străinătatea — că pot asigura echipelor vizitatoare, beneficii materiale.

De aceea am avea pretenţia să arătăm străinătăţii că nu ne complacem în situaţia de „toleraţi" în această competiţie.

Pentru că se pare că străinii pretind să fii obrasnic, pentnru a-ţi recunoaşte drepturile.

Credem că cele ce s'au întâmplat pe arenele noastre au fost mult exagerate de cei cari au avut interes s'o facă.

Aşa că, fără să avem intenţia să încurajem actele cari s'au produs la noi, credem că ar trebui să considerăm evenimentele la justa lor valoare şi mai ales să terminăm cu servilismul care s'a obişnuit să fie luat ca atitudine de unii din conducătorii footballului nostru.

T. Androniu

GENOVA vizitează azi Capitala

Gruparea italiană A. C. Genova, adversarul de mâine al Rapidului, va face în cursul zilei de azi o vizită a Capitalei noastre.

Vizitarea se va face cu un autobuz de lux al C. F. R.-ului.

Tot în cursul zilei de azi, unsprezecele italian, va face un antrenament de 15 minute pe arena Giuleşti. Acest antrenament are de scop obişnuirea jucătorilor cu terenul şi verificarea condiţiei fizice a jucătorilor înainte de match, pentru a se şti definitiv cum să se alcătuiască echipa pentru Duminică.

Programul internaţional al Elveţiei

Federaţia elveţiană şi-a anunţat calendarul internaţional pentru 1938/1939.

Echipa naţională va susţine, în cursul anului viitor, opt matchuri şi anume:

La 11 Septembrie va juca cu IRLANDA la Dublin.

La 2 Octombrie Elveţia primeşte SUEDIA.

Tot în Octombrie, la 23 va juca cu ITALIA, la Bologna.

La 6 Noembrie va acorda revanşe PORTUGALIEI, cu care a jucat în eliminatoriile Cupei Mondiale.

In 1939, va juca la 23 Aprilie cu UNGARIA, la Berna.

Tot „at home" va juca la 7 Mai cu OLANDA.

O săptămână mai târziu, la 14 Mai deci, ELVEŢIA întâlneşte BELGIA la Bruxelles, iar ultima întâlnire, este la 4 Iunie, la Varşovia, contra POLONIEI.

Ştiri şi convocări

DACIA-TRAIANA, convoacă pentru Duminică 17 Iulie 1938, ora 7,30 pe terenul Unirea-Tricolor, următorii jucători:

Leonte, Ştefănescu, Gh. Ionescu, Dascălul, Vărzarul, Mateescu, Dobrescu, Grigoriul, Paul, Dumbravă, Iordache, Jean, Scutarul, Papaianopol, Traian, Stan Filipescu, Fănică Ionescu.

*

GRUPAREA A. S. C. A. M., convoacă pentru Duminică 17 VII 1938, ora 8 a. m., următorii jucători:

Lazăr, Dima Mirea, Suciu, Popescu Nic., Constantinescu, Andrei Bollu, Stoian, Florian Radu, Sârbu, Neuman, Cernat Mircea, Predescu, Manolescu Gh., Stecoza, Dumitrescu Petre, Deasemenea şi echipa de juniori.

In caz de neprezentare, jucătorii vor fi aspru sancţionaţi.

Noui demisii de jucători:

Cociuban II (Victoria)
Fănescu (A. C. F. R.)
Mosko (TricolorC.F.P.V.)

Eri a expirat termenul până la care, se mai putea demisiona.

De acum încolo (până la 31 Iulie începe perioada când jucătorii demisionaţi iscălesc foile de legitimare pentru grupările la care se duc.

Printre demisiile sosite eri la F.R.F.A., am notat pe cele ale următorilor jucători:

Cociuban II (Victoria).

Mosko (Tricolor C.F.P.V.).

Andreescu (Sp. Studenţesc).

Torjac (Crişana).

Fănescu (A.C.F.R.).

Georgescu (A.C.F.R.).

Andrachowski (Jaun-Cernăuţi).

„Gau XVII" (Austria) îşi apără jucătorii

Pentru a opri plecarea jucătorilor austriaci în vechiul Reich „Gau Ostmark", a luat următoarea hotărîre:

Intrucât cei mai buni jucători vienezi sunt chemaţi la cluburile germane, s'a interzis extrădarea jucătorilor care au un serviciu la Viena sau celor cărora li s'a oferit un post la o instituţie de stat din Capitală.

Decizia priveşte şi pe acei cari prin angajament ar primi imediat un serviciu în vechia Germanie.

In modul acesta, s'a pus capăt adevăratului „exod" de jucători, observat în ultimul timp.

Luceafărul (Bairamcea) – Ştefan cel Mare (Chilia) 2–1 (0–0)

BAIRAMCEA. — In faţa a peste 500 de spectatori, s'a disputat în localitate, un match amical de foot-ball, între echipele „Ştefan cel Mare" din Chilia şi „Luceafărul" din comuna noastră.

Matchul s'a terminat cu scorul de 2-1 în favoarea Luceafărului.

A arbitrat d. D. Cnopp, iar echipele au aliniat următoarele formaţii:

„Luceafărul": Abramovici II, Mahne, Ciu I, Cernience, Danilescu, Fich, Stepanov, Crasovschi, Brenz şi Bratcevschi.

„Ştefan cel Mare": Pavlov, Ciu II, Avădanei, Ruleacov, Gorgurov, Brânză, Volcov I, Popov, Costea, Talis şi Volcov II.

Jocul a fost tot timpul la discreţia gazdelor, care au dominat 80 minute, iar faptul că scorul a fost 2-1, se datoreşte numai ghinionului.

Punctele au fost înscrise în ordine: Stepanov minutul 68, Popov minutul 80 şi Crasovschi minutul 89.

S'au relevat dela Luceafărul: întreaga linie de mijlocaşi, care a alimentat continuu înaintarea, fundaşul Ciu I şi Crasovschi.

Dela oaspeţi, au plăcut fundaşii Ciu II, Avădanei şi Gorgurov.

Trebue remarcat faptul că chilienii veniseră în localitate aureolaţi de câteva victorii, obţinute în contra unor echipe din Galaţi şi Brăila, cum şi de un match nul făcut în compania divizionarei D. V. A.

STOP...

ITALIA a învins GERMANIA cu 2-1... dar matchul a fost între marinari şi s'a disputat la Habaken, lângă New Jersey, între echipajul vaporului Roma şi cel al lui Columbus.

*

FEDERAŢIA germană de football, a decis ca la grupările corporative să nu poată activa decât jucători, cari au într'adevăr un serviciu în întreprinderea al cărei nume îl poartă echipa.

*

„Ostmark" dela Viena îşi va relua vechiul său nume „Austria".

După victoria repurtată asupra echipei României (surdo-muţi), reprezentativa bulgară a fost invitată la Praga şi Berlin.

*

Echipa Cehoslovaciei s'a antrenat Miercuri pe terenul Sparta dela Praga, în vederea matchurilor cu Letonia şi Littuania.

Echipa „A" a învins o combinată cu 6 : 3 (2 : 2).

*

COLAUSSI, faimoasa extremă a Triestinei şi a naţionalei italieneşti, a fost operat la genunchiu în Sanatoriul d-rului Molnar, dela Budapesta.

ANTICIPAȚII

Dacă reuniunea de astăzi prezintă un program în care interesul se concentrează mai ales asupra trapului, cea de mâine se prezintă deosebit de interesantă pentru galop.

Atât cantitativ cât și calitativ (în mai puțină măsură, însă) galopul își taie astăzi partea leului.

Cele 6 probe afectate galopului se prezintă impecabil din toate punctele de vedere. Partanții numeroși, mulți cai de văzâ în concernul alergărilor dela noi și șase alergări bine echilibrate, iată în mo dsuccint caracteristicile acestui program în secția, galop.

Trapul care prezintă numai trei alergări prezintă aceleași caracteristici, minus aceia a cailor de cea mai bună calitate.

Găsim și aci cai de bună calitate, dar aceștia nu sunt — cu excepția iepei Josedale Margot și Ben Hur — încă vedete.

Proba principală a programului va fi **PREMIUL M. MARGHILOMAN** alocat cu 40.000 lei și comportând distanța de 1400 metri.

Calitatea concurenților, în rândul cărora găsim pe **GLUMEȚ, RAVAȘ, DON ALBERTO, MARCHE EN AVANT** și **MONETTE III** specialiști ai distanței și care la ecart-ul de greutate la care vor fugi reușesc să transforme această cursă într'un veritabil handicap, este excepțională.

Pe tot atât de interesante se prezintă handicapul deschis cailor de doi ani, **PR. TINTOTTE**, Premiul Tulkeș care va aduce la start cai de calitatea lui **GOLDAN, TULUȚA, MAGNAT, MENELIK** și **LUȚA** și **PR. TEDY**, o alergare pe 1300 metri ce se va disputa între cai consacrați pe această distanță.

O alergare de vânzare și un handicap deschis elementelor modeste completează în mod fericit acest program.

La trap, găsim **PREMIUL SILISTRA** un reușit handicap al cărui interes va fi sensibil augmentat dacă excelenta iapă americană Winsome Josedale va fi prezentată la start.

PREMIUL SULTANA deschis cailor de trei-ani români și **PREMIUL SIGHIȘOARA** o interesantă alergare de condiție vor încheia în mod cât se poate de reușit acest program care desigur că va aduce S. N. I. C-ului un nou și meritat succes.

Monte și partanți probabili

Floreasca: Ziua VI-a. Duminică 17 Iulie 1938

Pr. BUCUR, 1400 metri, vânzare 15.000 lei

Peldas,	58½	*Gill*
Nuța,	41	*Oprescu*
Rastel,	56½	0
Cotcar,	52½	*Tănase*
Loti,	57	*Vincent*
Sanda,	54	0
Ciurlan,	45½	0
Saturnus,	61½	*Hutuleag*
Băbuca,	51	*Crișan*
Invers,	49½	0
Balsors,	58½	*Ilinca*

Peldas barează în baza unei recente performanțe pe Balsors. Saturnus, care datorită clasei ar bara pe Peldas prezintă marele desavantaj că datorită invalidității nu se poate pune bază pe șansa lui. Loti în continuu progres, n'ar fi exclus să producă o surpriză.

Pr. RACHITOASA, 1800 metri Welter handicap — 18.000 lei

Onuța	64½	0
Mestern Man	61	*Toth B.*
Ghiauroaica	58½	*Ilinca*
Cărăbuș	56	*Horvath G.*
Gluma	54	*Iosza*
Naum	54	0
Puișor	52	*Mutlot*
Spătar	52	*Cucu*
Fa	50½	*Hutuleag*
Natașa	48½	*Logofătu*
Aeacia	48	*Crișan*
Zori de Zi II	45	0

Gluma, calul cu primă șansă a deziluzionat cu ocazia ultimei alergări disputate. Totuși primind descărcări considerabile dela majoritatea adversarilor, cari pe deasupra îi sunt și inferiori ca valoare, ar trebui să câștige această alergare.

De o eventuală defecțiune a pensionarei lui Gill, va putea profita Cărăbuș și Natașa care la antrenament dă deplină satisfacție.

Pr. TINTETTE, 1200 metri Welter handicap — 18.000 lei

Cocotte	64½	0
Ciocârlan	52	*Enescu G.*
Becasse	58	*Cucu*
Etiquette	55½	0
Aida	52	*Iosza*
Tatja	52	*Crișan*
Harar	51½	*Direr*
Bucurescioara	51½	0
Lăncier	51	0
Dictator	46½	*Logofătu*

Cocotte, dacă va fi prezentată la start, păstrează frumoase șanse de a câștiga acest handicap, fiind de altă clasă decât adversarii ce va întâlni aci.

Colega de grajd Becasse o va putea suplini cu succes. Tatja dacă va pleca dela start va fi prima capabilă de a profita de un eventual eșec al pensionarelor d-lui G. U. Negropontes.

Pr. TULKEȘ, 1800 metri 25.000 lei

Afurisit	58½	*Hutuleag*
Geza	61	*Mutlot*
Tuluța	57	*Urdăreanu*
Magnat	55	*Ilinca N.*
Hop și Eu	61	*Garner*
Menelik	63½	*Enescu G.*
Luța	62	*Horvath G.*
Goldan	58½	*Vincent*
Onuța	57	0

Hop și eu este specialist al pistei de nisip dela Floreasca. Prezintă însă, inconvenientul că n'a mai abordat de mult probele publice. Tuluța cu descărcarea lui Urdăreanu rămâne una dintre protagonistele alergărei. Menelik, Geza și Magnat vor juca deasemeni roluri principale.

Pr. M. MARGHILOMAN, 1400 m. 40.000 lei

Bairam	55½	*Enescu G.*
Marche en av	61	*Horvath G.*
Glumeț	55	*Ilinca N.*
Favoritul Meu	53	*Garner*
Baba Novak	52½	?
Biribi	55½	*Vincent*
Don Alberto	53	*Cucu*
Răvaș	57	*Gill*
Sukoro	51½	*Logofătu*
Monette III	51½	0

Glumeț care pe această distanță are mari șanse, ne este teamă că nu se va acomoda cu pista. Don Alberto are la activ câteva performanțe onorabile. Ar putea profita în prim rând de un probabil eșec al pensionarului Herghelii Scroviștea. Calul în mare formă Răvaș și aBiram nu sunt nici ei în afară din cursă.

Pr. TEDDY, 1300 metri, mixtă 20.000 lei

Marius	64	*Ilinca*
Furtuna	55½	0
Neta	54	*Cucu A.*
Bairam	62	0
Tuluța	58½	?
Bondar	52½	0
Weekend	66½	*Gill*
Tini	55½	0
Monette III	57½	*Vincent*

Marius, Monette III și Weekend vor juca probabil rolurile principale în această alergare.

Dacă Monette III a mai profitat ceva în condiție dela ultima ei eșire publică, credem că ar putea dispune de periculoși ei adversari.

Pr. SILISTRA, — Handicap 15.000 lei

Livada	2000	*D-ra Crist*
Bebeca	2000	*Cobeleac*
Makrele	2020	*Grunvald*
Gen. Worthy	2040	*S. Corol*
Igor	„	*Gramm*
Sultan II	„	*Gaidaev*
Elixir	„	*I. C-dache*
Duda	2060	*Szabo*
Eggy	„	*Pavlic*
Busuioc	„	0
Zalud	„	*Dobrescu*
Pinkerton	„	*Gavrilescu*
Domnica	„	0
Zgomot	„	0
Ezer jo	2080	?
Eftin	„	*Crainic*
Champion jr.	„	*Ghinea*
Isabela	2100	*Crotenco*
Pacahantos	„	0
Bruma II	„	*Komarnițky*
Guardian Girl	2120	0
Winsome Jos.	„	*Matak I.*
Talaz	2140	0
Coconaș	„	0
Bonzo	1660	0
Prokator	„	*Crotenco*
Venezia	„	*T. Marcu*
Viitor	„	*Slobozenco*
Fama	„	*I. Bordei*
Cupidon	„	0
Prebenea	„	0
Edith	„	0
Mein Liebling	1680	*Fischer*
Jade	„	*Gaidaev*
Ben Hur	„	*Szabo*
Kanada	„	0

Josedale Margot și Wodka, primind apreciabile distanțe sunt caii cu primă șansă. Dacă pensionara lui Gruenwald nu va greși și va repeta ultima valoare din ziua când a ridiculizat o seamă de trăpași cari știu să meargă, va recolta o victorie ușoară.

Viitor va căuta să profite de posibile greșeli făcute de cele două iepe.

NIKI

Hipism

Astăzi la Floreasca

PREMIUL GH. PILAT — 40.000 LEI

Reuniunea de astăzi dela Floreasca, prezintă un pregnant caracter comemorativ, datorită disputării la trap a Premiului GH. PILAT.

Acest clasic premiu a fost creiat spre a reimprospăta în memoria turfiștilor figura aceluia care a fost GH. PILAT.

Unul dintre primii proprietari și crescători, Gh. Pilat a făcut risipă de energii și bani pentru promovarea calului de trap la rolul pe care merită să-l dețină în România.

Ce a reușit să realizeze marea pasiune a lui GH. PILAT au dovedit-o cu prisosință numeroșii produși ai crescătoriei sale.

Această cursă creiată pentru vedetele trapului românesc, a exercitat în fiecare an o mare atracție atât pentru public, care a populat în număr mare ziua disputării acestui premiu, cât și pentru proprietari, cari țin să-și aibă numele trecut în palmaresul probei.

Programul acestei zile mixte se prezintă la înălțimea celor mai pretențioase gusturi.

Datorită modului impecabil în care sunt întocmite condițiile alergărilor, vom găsi în majoritatea alergărilor loturi bogate și care vor furniza alergări interesante și variate.

La galop, punctele forte ale programului sunt cele două handicapuri, Premiile GOUVERNEUR și MONROSE, care pe hârtie apar ca două veritabile șarade.

Dacă și pe teren se vor termina așa cum apar pe hârtie, desigur că vom asista la două sosiri pasionante la culme.

Trapul, programează cinci curse, una mai interesantă ca alta. Premiul GH. PILAT ne va aduce la start pe campionul necontestat al turfului, HARON, în compania excelenților GRETELBUB și CHAMPION și a nu mai puțin bunelor MARGARET și KANADA. La aceiaș potențial de interes se situează și PR. SOROCA în care vom găsi pe OPANKA în luptă cu VORAUS, excelenții performeri ai Grajdului Sterea, GONDOLAT II și HANIBAL II, cu ROLAND D. și FARAO.

Programul va fi completat în mod fericit cu o cursă deschisă trei-anilor, PR. SAPHIR, o grupă deschisă elementelor de a doua categorie, PR. STOICENI și un handicap frumos întocmit, deschis cailor de patru ani români, PR. SCOMOROH.

Cu un asemenea program, la care se adaogă și tentația de totdeauna a austriacului, nu va mira pe nimeni că această reuniune va recolta un succes egal cu frumusețea spectacolului ce ni-l va oferi.

Indicăm: **Medardus, Onuța**

4. Pr. MONROSE. — Greu de marcat vreo preferință în acest handicap în care Vișina, Carmen, Furtuna, Răstel, Drapel și Parabola apar cu șanse sensibil egale, iar Amaranthe și Aluna nu sunt nici ele prea departe.

Vom căuta să eliminăm, rând pe rând, în baza formei și aptitudinilor pentru distanță.

Parabola găsește și distanța puțin cam scurtă și poartă și o greutate cam mare. Drapel n'a mai alergat cam de mult. Răstel nu credem să poată fi periculos în această alergare care va fi disputată în trenă foarte susținută chiar din plecare.

Rămân deci, Furtuna, Vișina și Carmen. În premiul Răzoare disputat în ziua de 2 Iulie, Caraiman a dispus de 1½ lungime de Vișina, la greutăți egale. Astăzi, Vișina este avantajată cu ½ kg., avantaj pe care îl socotim insuficient. Furtuna credem că va fi principala adversară a pensionarei lui Kristoff. Mai mult prin simplă impresie vom instala favorită pe Carmen.

Indicăm: **Carmen, Furtuna, Vișina.**

5. Pr. GH. PILAT. — Haron necontând la pariuri, cursa rămâne extrem de deschisă între Kanada, Champion și Gretelbub. Kanada fiind prea puțin corectă, o vom lăsa pe planul al treilea, limitând selecția noastră între Gretelbub și Champion. Dacă pensionarul lui Dobrescu a mai profitat ceva în condiție, credem că va dispune de Champion.

Indicăm: **Gretelbub, Champion, Kanada.**

Pr. SAPHIR. — Dacă Florita va repeta valoarea din ziua când a silit pe Iubita să se întrebuințeze, va fi concurenta cu cele mai mari șanse spre a-și adjudeca această alergare.

Cunoscută fiind însă neregularitatea pensionarei lui Drăgotescu, nu ne-ar mira să fie învinsă de Ghimp, a cărui ultimă comportare la egal cu Sorrento este cât se poate de bine.

Indicăm: **Iubita, Ghimp.**

7. Pr. STOICENI. — Pock care traversează o epocă de mari transformări, Centaur și Ducesa apar a fi concurenții cu primă șansă.

În compania unor flyeri consacrați, desigur că fiul lui Adonis va fi în dificultate. Cum însă nu mai departe de cât Miercuri a dovedit că a învățat să și plece iute, credem că va reuși să dispună de Ducesa și Centaur.

Indicăm: **Pock, Ducesa, Centaur.**

8. Pr. SOROCA. — Cu ocazia ultimelor curse disputate, Roland D. și Gondolat II nu par a fi în măsură să dea respectiv 20 și 40 m. unor elemente de talia lui Voraus și Opanka. Pentru aceștia doi mai periculos apare Hanibal II, care dacă va fi prezentat valid — nu ca în ultima alergare disputată — nu va fi ușor de bătut. Cum însă așteptăm să-i vedem actuala condiție, îi vom prefera pe Opanka și Voraus.

Indicăm: **Opanka, Voraus, Hanibal II.**

9. Pr. SCOMOROH. — Dacă Handicap va merge regulat și va repeta valoarea de 1.34.5 marcată în alergarea disputată Miercuri la Băneasa Trap, nu va trebui să facă prea mari eforturi spre a dispune de Vuet și Mura, care și ea a concurat excelent tot Miercuri. Cum însă Handicap și Mura sunt elemente puțin corecte, le vom prefera pe Vuet, calul în mare progres.

Indicăm: **Vuet, Mura, Handicap.**

Programul alergărilor

Ziua V-a. Sâmbătă 16 Iulie 1938

(Alergările încep la ora 15 precis)

I. PREMIUL PIPERA — Vânzare — 1300 metri

I. Dulberger	Etiquette,	56½	*J. Gill*
Al. Emanoil	Fioreta,	54	*Cucu*
D-na A. Gill	Aida	56½	0
V. Petrescu	Hazard,	58	*Thiess*
G. B. Goilav	Japca,	48½	*Crișan*
S. Schwartz	Bucurescioara,	56½	*Vincent R.*

II. PREMIUL GOUVERNEUR — Welter-handicap — 1300 metri

Herghelia Scroviște	Bondar	64	*Ilinca*
T. Câmpeanu	Marmara	61½	*Gill J.*
J. Karmitz	Naum	61	*Garner*
Căpitan O. Georgescu-Saidac	Răzor	60½	*Ujvari*
G. Negropontes	Sanda	60½	*Cucu*
D-na T. Marinescu	Hotoaica	56	*Hutuleag*
V. Novaci	Baby	53½	*Vincent R.*
Colonel Polizu-Micșunești	Ciurlan	52	*Logofătu*
Col. G. Săvoiu	Zori de Zi II	49	*Iosza.*

III. PREMIUL FĂGEȚEL — Vânzare — 1400 metri

General Dombrowsky	Aghiuță,	54½	*Gill J.*
D-na Olga Georgescu	Geza,	57	0
Leon Grigorescu	Medardus,	57	*Urdăreanu*
A. Hananel	Neta,	53	0
J. Karmitz	Naum.	50½	0
D-na Zoe I. Lungu	Weekend,	59	0
G. Negropontes	Tini,	52	0
Radu Polizu Micșunești	Li,	52	*Tănase*
S. Schwartz	Onuța,	53	*Crișan*

IV. PREMIUL MONROSE — Handicap — 1400 metri

G. Negropontes	Biribi	64	0
M. Antonescu	Marius	63	0
Grajd. Romy	Parabola	60	*Gill J.*
J. Karmitz	Favoritul meu	58	0
L. Grigorescu	Boshko	57½	*Enescu G.*
A. Hananel	Carmen	54½	*Cucu A.*
R. Polizu-Micșunești	Aluna	53	*Hutuleag*
General V. Dombrowsky	Aghiuță	52½	0
Herghelia Scroviște	Vișina	52½	*Mutlot*
Leon Grigorescu	Nelson	51	*Dierer*
Grajd. Brașov	Goblin	50½	0
General V. Dombrowsky	Furtuna	49½	*Crișan*
A. Dumitraș	Rastel	48	*Logofătu*
Herghelia Cislău	Drapel	47½	*Urdăreanu*
Herghelia Cislău	Mayar	47	0
D-na F. Boga	Amarantile	46	*Gosztony*
Herg. Scroviște	Bondar	45½	0
V. Novaci	Cărăbuș	45	0

V. PREMIUL GH. PILAT — Condiție — 2200 metri — 40.000 lei

I. Franc	Katy Caid	2200	*P. Corol*
Herghelia Rodica.	Colina	2200	*I. Szabo*
Dr. Pantelimon	Coconaș	2200	*Costandache*
Hergh. Redea-Alexeni	Primrose	2220	*T. Marcu*
Grajdul Sterea	Nation	2240	*N. Gaidaev*
Grajdul Sterea	Kanada	2240	*E. Fischer*
G. Constantinescu	Gretelbub	2260	*D. Dobrescu*
C-sa Benckendorff	Margaret T.	2260	*I. Matak*
D-na Ec. Ionescu	Champion	2260	*G. Ghinea*
Grajdul Cemi	Haron	2260	*Andreyevsky*

VI. PREMIUL SAPHIR — Condiție — 1500 metri — 16.500 lei

D-na Ec. Ionescu	Cavaler	1520	*N. Ionescu*
Hergh. Rodica	Mohor	1560	*I. Szabo*
N. Stănciulescu	Ghimp	1560	*Slobozenco*
M. Abăluță	Florita	1560	*Drăgotescu*
Grajdul Admü	Dorka	1580	*L. Grünwald*

VII. PREMIUL STOICENI — Grupa E — 1600 metri — 16.500 lei

Dr. I. Pantelimon	Guardian Girl	1600	*Costandache*
C-sa E. Benckendorff	Naverno	1600	*I. Matak*
T. Tassopol	Ducesa	1600	*T. Tassopol*
P. Dumitrescu	Talaz	1600	*Dumitrescu*
D-na Pica Marinescu	Pock	1600	*E. Fischer*
G. Constantinescu	Pleava	1600	*Dobrescu*
M. Motea	Brebenea	1600	*N. Gaidaev*
A. Iordănescu	Centaur	1600	*G. Crainic*

VIII. PREMIUL SOROCA — Record — 1600 metri — 24.000 lei

N. Velluda	Prokator	1600	*I. Crotenco*
N. Stănciulescu	Farao	1600	*Slobozenco.*
B. Marcu,	Blondella	1600	*T. Popa*
Grajdul Sterea	Hanibal II	1640	*N. Gaidaev*
D-na A. Ionescu	Voraus	1640	*D. Dobrescu*
C-sa E. Benckendorff	Opanka	1640	*I. Matak*
A. Hananel	Roland D.	1660	*Grunwald*
Grajdul Sterea	Gondolat II	1680	*Fischer.*

IX. PREMIUL SCOMOROH — Handicap — 2000 metri — 15.000 lei

Grajd Biriuza	Pan Worthy	2000	*D-ra Vassal*
L. Rousso.	Luna II	2020	*I. Crotenco*
Dr. Pantelimon	Mister	2020	*Costandache*
Grajdul Biriuza	Handicap	2060	*P. Borisiac*
Grajdul Sterea	Oana	2100	*E. Fischer*
Herghelia Rodica	Mura	2120	*I. Szabo*
T. Tassopol	Vuet	2120	*T. Tassopol*
B. Marcu	Aventurier	2120	*T. Popa*

INSCRIERI

FLOREASCA — TRAP — Miercuri 20 Iulie 1938

I. Pr. SARATUICA, 1600 metri Grupa A — 15.000 lei

Geisha, Sorana, Flăcău, Lama, Cavaler, Peter Gordon, Tais, Va-ta, Luna II, Primăvara, Pan Worthy, Admiral orthy, Lin, Peter Vello.

II. Pr. SCANTEIA, 2000 metri Handicap — 15.000 lei

2000 Admiral Worthy
2020 Mister, Pan Worthy
2100 Oana
2140 Mura, Handicap
2160 Tava, Kalifa, Gen. Worthy, Makrele
2180 Eggy
2200 Busuioc, Duda

III. Pr. TUTOVA, 1600 metri Condiție — 18.000 lei

1560 Adda Worthy, Poenița, Florita, Hollo
1580 Handicap
1600 Bia, Inel, Bunel, Leu, Zvon, Petruș, Ezer jo.
1620 Dorna, Friederike, Izma, Leona, Belșug, Vântișor, Igor, Eggy, Josedale, Margot.
1640 Bruma II, Eftin, Rugina, Ciclop, Zalud, Domnica, Champion jr., Duda, Pinkerton, Isabela, Du-te, Lăcrămioara, Sorvanet, Voev. Tiganilor, Dorka, Talaz.
1660 Coconaș, Jale, II, Legionar, Peceora, Catinca, Dolly Worthy
1680 Voința, Klamet, Pleava, Curier, Pacahantos, Naverno, Ninon, Uța.
1700 Pock, Centaur, Ierosca II
1800 Pandur

IV. Pr. TURDA, 2000 metri Condiție — 16.500 lei

2000 Admiral Worthy, Luna II,
2020 Spic, Handicap
2040 Aventurier, Zgomot, Vuet, Gen. Worthy, Mura, Zvon,
2060 Mura II, Sultan II, Busuioc, Sonora, Tava
2080 Casatca, Eftin, Champion jr., Lăcrămioara
2100 Ciclop, Legionar, Domnica
2120 Voința
2140 Curier
2160 Pandur

V. Pr. STEJAR, 2100 metri Grupa D — 15.000 lei Numai apprentis

Strengar, Elixir, Sultan II, Zgomot, Zalud, Busuioc, Gen. Worthy, Pinkerton, Tava, Zvon, Petruș, Eggy, Dorka, Makrele, Livada, Peter Worthy, Sorrento

VI. Pr. SF. ILIE, 1600 metri Handicap limitat — 32.000 lei

1600 Catinca, Dorita mea, Colina, Pacahantos, Venezia, Torent, Coconaș, Ideal, Ducesa, Ierosca II, Ninon, Naverno, Oswalda, Bonzo, Voev. Tiganilor, Florica II, Cupidon, Katy Caid, Edith, Prokator, Fama, Blondela, Primrose, Jade, Valentio, Lucifer II, Rosalinde, Nation, Ben Hur, Pandur, Wodka, Amsel, Theodora, Farao, Viitor, Isabela
1620 Stuf, Mein Liebling, Vivat, Havana, Naplopo, Sam Worthy, Jean Worthy, Margaret T.
1640 Gretelbub, Champion, Bajadere, Antrag, Oszlany, Quaramba
1660 Roland D., Voraus, Opanka, Citr. Gordon
1680 Gondolat II, Hanibal II
1700 Haron

VII. Pr. TELEORMAN, 1500 m. Condiție — 15.000 lei

1500 Flamura, Voevod
1520 Dacia, Flăcău, Desiș, Lin
1540 Crâlasa
1560 Diadia Lui, Peter Gordon
1580 Candriu, Sorana, Cavaler, Elena, Tais, Va-ta
1600 Geisha, Arvuna
1620 Dâmb, Betiv, Domnița Hary
1640 Dor de Ducă, Extra, Mohor, Glonț
1660 Poenița, Florita
1680 Adda Worthy
1700 Natașa

VIII, Pr. TECUCI, 1600 metri Condiție — 21.000 lei

1580 Ezer jo
1600 Jos, Margot
16620 Venézia, Vivat, Prokator, Isabela, Bonzo, Florica II
1640 Fama, Primrose, Rosalinde, Lucifer II, Cupidon, Viitor, Anny Worthy, Katy Caid, Stuf, Edith, Naverno, Ninon, Antrag
1660 Bajadere, Jade, Mein Liebling, Oszlany, Kanada, Nation, Voraus, Quaramba, Jean, Worthy
1680 Havana, Naplopo, Gretelbub, Champion, Pandur, Opanka, Margaret T.
1700 Citr. Gordon
1720 Hanibal II
1740 Trixie, Roland D.

IX. Pr. TOBA, 1600 metr Record — 18.000 lei

1600 Bunel
1620 Livada, Peter Worthy, Jeles II, Sultan II, Zalud, Busuioc, Duda, Ezer jo, Kamaa
1640 Dorna, Ciclop, Champion jr., Domnica, Dolly Worthy, Ninon, Isabela, Lăcrămioara, Uța, Petruș, Sorvanet, Dorka
1660 Bruma II, Casatca, Torent, Kismet, Rugina, Leona, Guardian Girl, Ducesa, Pleava, Colina, Naverno, Du-te, Pacahantos, Voev. Tiganilor, Talaz
1680 Coconaș, Ierosca II, Belșug
1700 Iubita

Ordinea curselor nu este definitivă. Ea va fi stabilită după facerea retragerilor cari au loc azi, Sâmbătă 16 Iulie, până la oele 12 precis.

— FLOREASCA: Ziua VII-a Sâmbătă 23 Iulie 1938 —

Pr. PRINCE DE GALLES, 1200 metri — Mixtă — 18.000 lei

Bravo Mă	56	
Gloria	54½	
Opinca	54½	
Halmei	56	
Jaf, 30.000	50	
Vigo	58	
Lăncier	56	
Conița II	54½	
Hazard	56	
Magicienne	54½	
Lutica	54½	
Harar	56	

Pr. MITIȘOR, 1600 metri Welter handicap — 18.000 lei

Gluma, Jessica, Aghiuță, Geza, Natașa, Nelson, Acaccia, Moft, Naum, Sanda, Tini, Lăpușneanca, Cărăbuș, Invers, Răscoala, Nolcică, Costinel, Licurici, Spătar, Balsors, Puișor, Brânceni, Kasandra.

Pr. MIKADO, 1500 metri Mixtă — 20.000 lei

Ghiauroaica, 80.000	56	
Aghuță, 80.000	57½	
Geza, 80.000	60	
Goblin, 80.000	57½	
Moft, 80.000	57½	
Parabola, 80.000	62	
Medardus, 80.000	60	
Bashko, 80.000	60	
Credința, 80.000	56	
Carmen, 80.000	58	
Neta, 80.000	56	
Getta, 100.000	52½	
Sfârlează, 80.000	50	
Nacelle d'Or, 80.000	47	
Silv. Prinț	53½	
Weekend	61	
Loti, 80.000	52½	
Tini, 80.000	59	
Balsors, 80.000	62	
Cărăbuș, 80.000	57½	
Răscoala, 80.000	56	
Goldan,	62½	
Onuța, 80.000	56	
Monette III	59½	

Pr. SOUVERAIN, 1600 metri Handicap — 18.000 lei

Natașa, Cin'te ține, Goblin, Boshko, Nelson, Carmen, Brânceni, Marche en avant, Korvin, Hop și Eu, Favoritul Meu, Menelik, Obor, Cărăbuș, Aluna, Răscoala, Nolcică, Onuța, Balsors, Kasandra.

Floreasca: Ziua VIII-a, Duminică 24 Iulie 1938

Pr. CASSEROLARD, 1400 metri Handicap vânz. — 15.000 lei

Stefania, Amaranthe, Peldas, Marmara, Elvira, Aghiuță, Rastel, Cotcar, Natașa, Moft, Marina, Naum, Poiana, Loti, Sanda, Tini, Cărăbuș, Baby, Jane, Invers, Belea II, Răzleț, Spătar, Balsors.

Pr. MEDELSTONE, 1200 metri Handicap — 18.000 lei

Bravo Mă, Melitta, Ticu, Lăncier, Becasse, Tatja, Balyhoo, Harar.

Pr. PERIL JAUNE, 1800 metri 25.000 lei

Afurisit	59½	
Geza	61	
Carmen	58½	
Bairam	59½	
Marche en avant	62½	
Tuluța	58	
Drapel	52	
Lăcusta	49	
Menelik	62½	
Goldan	59½	
Kasandra	58	

Pr. URICANI, 1000 metri Handicap — 20.000 lei

Amaranthe, Marmara, Aghiuță, Acaccia, Neta, Brânceni, Bairam, Drapel, Mayar, Bondar, Vișina, Favoritul Meu, Weekend, Biribi, Loti, Tini, Cărăbuș, Baby, Elada, Balsors.

Pr. VIOLETTA, 1600 metri Handicap limitat — 40.000 lei

Afurisit, Rubin, Geza, Parabola, Boshko, Don Albert, Goblin, Getta, Marche en avant, Bairam, Korvin, Mayar, Madrigal, Cătălin, Hop și Eu, Favoritul Meu, Baba Novak, Menelik, Gioreitta, Biribi, Obor, Răvaș, Aluna, Sukoro, Nolcică, Carthage, Goldan, Onuța, Scărbă Mică, Kasandra.

Pr. MONARQUE, 1400 m. 20.000 lei

Aghiuță,	61
Moft	61
Credința	59½
Medardus	59½
Neta	58½
Brânceni	56
Getta	54½
Bairam	61
Korvin	61
Tuluța	58
Mayar	53
Cătălin	59
Baba Novak	50½
Weekend	59½
Bribi	61
Loti	54½
Tini	54½
Sanda	51½
Lăpușneanca	49
Elada	54
Kasandra	59½

Informații

● **Alergările de astăzi dela Floreasca încep la ora 15 precis.**

● *Astăzi se face la secretariatul S.N.I.C.-ului publicarea greutăților în alergările de galop de Sâmbătă 23 și Duminică 24 Iulie crt.*

● **Pariul austriac de astăzi dela Floreasca, începe cu miza inițială de 74.360 lei. La acest pariu contează cele 4 alergări de galop și primele trei curse de trap, adică: PREMIUL GH. PILAT, PR. IAPKIN și PREPILAT, PR. SAPHIR și PRE-Cu cota de 50% proventă din vânzarea buletinelor, este mai mult ca sigur că austriacul va ajunge în jurul sumei de 120.000 lei.**

● *In Premiul Gh. Pilat, iapa KANADA va fi eșarfată; GONDOLAT II va purta eșarfa în Premiul Soroca, iar PAN WORTHY în Premiul Scomoroh.*

● **HARON a fost scos dela pariu în Premiul Gh. Pilat.**

● La Pariul oraș din str. Matei Millo No. 2 se primesc pariuri martingale și simple.

● **Budgetul pentru premii și prime de creșători prevăzut pentru meetingul de toamnă al Jockey-Clubului prevede suma de 5.800.000 lei, deci prezintă un spor de 25% față de ce reprezenta în toamna anului 1937.**

TENNIS

Campionatele naţionale de tennis s'au terminat

Constantin Tănăsescu (T. C. R.) a câştigat campionatul naţional la simplu domni

Eri după amiază pe terenul central al T.C.R.-ului, s'a consumat ultimul act al campionatelor naţionale de tennis.

Finala de simplu domni a opus pe cei mai buni jucători români, în momentul de faţă, Constantin Tănăsescu şi A. Schmidt, ambii dela Tennis Club Român.

Partida a fost câştigată de Tănăsescu, care cu excepţia primului set, a manifestat o sdrobitoare superioritate.

In primul set, Costică are trac şi este nervos ca de obiceiu, iar adversarul său, după mingi bine pregătite, vine adesea la fileu, şi acumulează punct după punct, câştigând setul cu 6 : 2.

Setul al doilea are cu totul un alt aspect. Dela început, câştigătorul de mai târziu, stăpâneşte terenul, bombardând din fund, colţurile terenului, şi ia o conducere de 3 : 1. Schmidt însă prin mingi liftate câştigă două jocuri la rând, egalând situaţia. In game-ul următor are chiar un „gameball", dar un „net-right" îi spulberă speranţele şi-l demoralizează. Setul revine lui Tănăsescu cu 6 : 3.

Al treilea set decide soarta partidei. Il vedem pe cel mai bun Tănăsescu, în plină acţiune. Mingi lungi precise, fugăresc pe Schmidt din colţ în colţ, apoi „dropshot"-uri îl atrag la fileu, ca să fie „passat" de fiecare dată prin lovituri de o preciziune şi siguranţă uimitoare.

Schmidt nu poate face nimica şi pierde la 6 : 0.

Intervine o pauză de 10 minute, după care începe setul decisiv. Fizionomia acestui set este acelaş ca a celui precedent. Tănăsescu uimeşte asistenţa şi... adversarul (şi are şi puţin noroc), aşa că în câteva minute ajunge să conducă cu 5 :0. Aici dărueşte un ultim game adversarului şi apoi câştigă ultimul joc, setul şi matchul.

Rezultatul tehnic este următorul : Tănăsescu b. Schmidt 2 : 6, 6 : 3, 6 : 0, 6 : 1.

Scorul a evoluat astfel :

Setul I : 0 : 1, 0 : 2, 1 : 2,... 1 : 5, 2 : 5, 2 : 6.

Setul II : 1 : 0, 1 : 1, 3 : 1, 3 : 3, 6 : 3.

Setul III : .... 6 : 0. Setul IV : .... 5 : 0, 5 : 1, 6 : 1.

O DECLARAŢIE A D-LUI CONSTANTIN TANASESCU

După victorie l-am însoţit pe noul campion în vestiar. In timp ce s'a schimbat, ne-a stat cu plăcere la dispoziţie, cu atât mai mult cu cât nu părea deloc obosit. Se pare că finala nu l-a obligat să depună prea mari eforturi. Iată ce ne spune :

— „Sunt foarte fericit că am izbutit să câştig supremul titlu. In prima zi când am fost reamatorizat, am jurat că voiu face tot posibilul să ajung campion naţional. Această dorinţă, pe care o nutresc de doi ani de zile, mi s'a indeplinit azi.

Cele două turnee pe care le-am întreprins în străinătate mi-au folosit enorm. M'au făcut să dobândesc rutina jocului în public şi să progresez din toate punctele de vedere.

Imi pare foarte rău, că prietenul, şi eternul meu rival, Marin Bădin nu s'a prezentat în cele mai bune condiţiuni la actualul campionat. Altfel am fi făcut un match de zile mari.

Adversarul meu de azi, Schmidt a jucat relativ bine. In special în primul set. Apoi însă a obosit şi nu a putut rezista.

VOLLEY-BASKET-BALL

Raportul Comisiei ad-hoc

Scăderile formulei preconizate pentru viitorul campionat

Am publicat într'un număr trecut al ziarului nostru, raportul comisiei desemnată de ultima adunare generală a ligii Muntenia, de volley şi basket pentru a studia modificarea formulei campionatului regional. Am promis atunci, că vom discuta acest raport şi vom arăta care sunt, după părerea noastră, lacunele lui. Vom face acest lucru începând de astăzi.

La punctul A se spune că în categoria onoare vor intra opt echipe, dintre care şapte din actuala categorie a I-a, şi campionul categoriei a II-a.

O repartizare nejustă, credem noi, întrucât campionul categoriei secunde nu poate promova direct la onoare.

Pentrucă, trebuie dela început stabilit, că noua categorie care se înfiinţează, nu este o transformare numai de nume a vechii categorii I-a.

Faţă de progresul înregistrat de echipele noastre, „onoarea" este o categorie în care vor fi promovate cele mai bune. Deci devreme ce noua categorie este superioară vechii categorii I-a, nu vor putea face parte din ea decât cele mai bune opt echipe din prima categorie.

Când la volley-ball, spre exemplu, rămân în categoria I-a echipe ca Arhitectura şi Avântul Sportiv, este drept ca Bonaparte, campionul categoriei a II-a, să intre direct la onoare?

Credem că nu! Dealtfel, acum când sezonul s'a sfârşit şi grupările au luat vacanţă, nu vedem cum s'ar putea selecţiona cea de a şaptea echipă care ar trebui să promoveze după raportul comisiunii ad-hoc. Intr'adevăr, în campionatul trecut au activat în categoria I-a douăsprezece echipe repartizate în două serii de câte şase. Ar trebui deci ca cei ai patrulea clasaţi, din fiecare serie să joace între ei o partidă simplă sau dublă de baraj, pentru desemnarea câştigătorului. Imposibil de programat acum în plină vacanţă şi nejust la începutul sezonului viitor, când va trebui organizat campionatul cât mai de vreme.

Deci în categoria onoare nu pot promova decât primii patru clasaţi din fiecare serie ai categoriei I-a.

La punctul C. raportul comisiei prevede ca din categoria I-a să facă parte 16 echipe repartizate în două serii.

Această categorie ar urma să fie alcătuită din cinci echipe din actuala categorie I-a, zece echipe din categoria II-a şi campionul categoriei III-a.

Se observă din nou, că o echipă ar urma să „sară" peste o categorie, ceace este nesportiv. Afară de aceasta campionul categoriei III-a are deja echipă în categoria I-a.

La fel cel de-al doilea clasat. Cine să fie atunci promovat? Raportul conchide la desfiinţarea categuriei a III-a, ceeace ni se pare că ar fi o greşeală, întrucât numărul din ce în ce mai mare de jucători de care beneficiază grupările, ar rămâne fără nici o întrebuinţare.

Singurul punct din raportul comisiunii asupra căruia nu se pot face obiecţiuni, este cel relativ la campionatul feminin.

Primele şapte echipe din clasamentul seriei A. împreună cu campioana seriei B, vor face parte din categoria I-a, iar restul echipelor vor intra în categoria II-a.

Iată deci discutat raportul comisiunii adhoc.

Rămâne ca în numerele noastre viitoare să arătăm cum vedem noi formula campionatului regional şi cine ar urma să facă parte din diferitele categorii.

ERI a PORNIT CARAVANA NAUTICA

O primire entuziastă la T. Severin

Cum s'a desfăşurat prima etapă

T.-Severin, 15 (prin telefon). — A doua caravană nautică a început sub auspicii extrem de favorabile.

Turnul Severin, îmbrăcat în haină de sărbătoare, a făcut o strălucită primire participanţilor acestei probe nautice.

Joi dimineaţa a fost rezervată punerii la punct a ambarcaţiilor. Comisia technică făcând ultimele verificări înnaintea începerii dificilei curse.

După amiază, în faţa portului, s'a desfăşurat o grandioasă serbare în scop de propagandă la care au participat toate ambarcaţiunile înscrise în caravană.

PROGRAMUL

Serbarea a constat dintr'o serie de probe cu caracter demonstrativ.

Prima întrecere a fost o cursă a celiace în care victoria a revenit echipaului Dor de Ducă urmat de Distribuţia.

A doua cursă, a fost o probă de lotci militare 6+1, 2+1, 3+1.

Au luat parte la această competiţiune echipagiile Jandarmeriei, 1 Grăniceri Marina [illegible]. 6 Mihai Viteazul şi 2 Vânători de gardă.

DINEUL OFERIT CONCURENŢILOR

Seara, pe vaporul Avram Iancu, oficialităţile oraşului T.-Severin, împreună cu căpitănia portului, au oferit o masă concurenţilor.

Au participat d. comandor Fundăţeanu preşedintele F. R. S. N., col. Panaitiu preş. Ligii Muntenia, primarul oraşului şi notabilităţile.

După cuvântări, într'o atmosferă de mare entusiasm, asistenţa a toastat pentru M. S. Regele şi Măria Sa Marele Voevod Mihaiu, susţinătorii sportului românesc.

PLECAREA CARAVANEI

La ora 9 dimineaţa, după ce un sobor de preoţi au făcut o slujbă religioasă sfinţindu-se apa şi ambarcaţiunile s'a dat plecarea caravanei informaţie strânsă având în frunte pe d. col. Pavlid conducătorul ei:

PARTICIPANŢII

Participanţii la această caravană, sunt următorii:

1. Dor de Ducă *cu 3 caiace a două persoane şi 2 caiace a o persoană armate de Nelu Popescu, Christian Theodorescu, I. Vaida, Ileana Sterian, Radu Spati şi Paul Davidescu.*

2. Distribuţia *1 caiac a 2 persoane armat de Ştefănescu Alex. şi Ionescu Ştefan.*

3. C. F. R. *1 caiac a o persoană dr. Galea.*

Mai iau parte apoi, ambarcaţiile militare ale următoarelor unităţi: Jandarmăria; Grănicerii; Marina (Galaţi); 6 Mihai Viteazul; 2 Vânători de gardă.

Jandarmii, cu 6 ambarcaţiuni şi anume, două 6+1, două 3+1, două 2+1.

Grănicerii la fel.

Marina, două bărci universale.

Iar regimentele 6 Mihai Viteazul şi 2 Vânători de gardă fiecare câte o lotcă militară 3+1.

CUM S'A DESFAŞURAT PRIMA ETAPA

Plecarea a avut loc într'o atmosferă de entusiasm de nedescris.

In aplauzele mulţimii, care staţiona de-a lungul cheiului caravana a perit pe Dunăre în jos.

Pe întreg parcursul, echipagiile caravanei au fost obiectul unor atenţii deosebite fiind urmărite cu mare atenţie, atât de pe malul românesc, cât şi de pe cel sârbesc şi bulgăresc.

După 4 ore de vâslit, lopătarii s'au oprit la punctul Ţigănaşi, unde au luat masa.

După un scurt repaos, voioşi, participanţii au pornit mai departe având ca obiectiv punctul Gruia unde s'a ajuns la ora 19.

Astfel, a luat sfârşit prima etapă a caravanei nautice care reprezintă 80 km. parcurşi.

La Gruia, au sosit toate ambarcaţiunile, nu s'a semnalat nici un accident, întreg drumul decurgând în condiţii excelente.

Prima etapă a fost favorizată de un timp excelent.

S'a mers admirabil toţi participanţii arătându-se în formă bună, distanţele fiind mici între echipagii.

Intr'un cuvânt, un început cum nu se poate mai bun pentru un drum lung.

ETAPA DE AZI

Azi se va desfăşura a doua etapă şi anume:

Plecarea dela punctul Gruia (km. 851) trecând prin Cetate (km. 812) având ca punct final, Calafatul (km. 795).

Se vor parcurge deci, în total, un număr de 56 km.

Citiţi

UNIVERSUL LITERAR

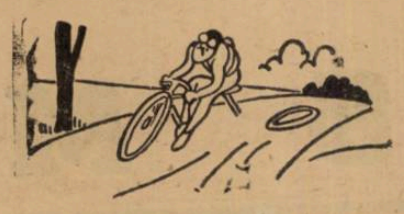

CICLISM

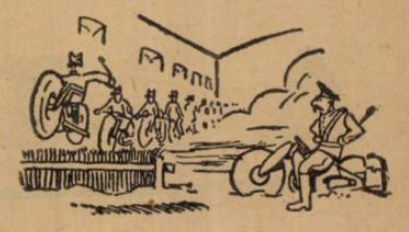

TURUL FRANȚEI

„GRIMPEUR"-II AU INTRAT IN ACȚIUNE

Bartali, Bartali, Bartali. Speicher a fost scos din cursă, fiindcă s'a agățat de o mașină. Verwaecke a detronat pe Leducq, îmbrăcând „tricoul galben". Groaznica epuizare a lui Gallien. Bartali și Nr. 13. Astăzi zi de repaus la Luchon

După „ouvertura" Turului, desfășurată dela Paris până la poalele Pirineilor, la Pau, marea competițiune, am putea spune că abea a început.

Și în adevăr, prima etapă de munte a adus o schimbare deadreptul uluitoare în clasamentul „Turului".

Oameni care până acum țopăiseră voioși în fruntea clasamentului au fost detronați și svârliți mult la urmă, în fruntea luptei instalându-se autoritari bunii urcători.

APAR „GRIMPEUR"-II

Plecarea dela Pau s'a dat la ora 10 fără un sfert.

Chiar din oraș, începe panta.

Plutonul se întinde ca o alviță lungă și multicoloră, întins vârtos de „cățărători" a căror mină pare că ar spune: *e rându nostru acum, domnilor sprinteri și „rouleuri" de plat; lasă că vă arătăm noi.*

Și în adevăr, în scenă intră așii munților: Bartali, Goasmat, Vissers, Granello, Berrendero, Verwaecke și alții..

„NEMILOSUL" BARTALI

Și totuși grupul celor pe care natura i-a înzestrat cu însușiri speciale pentru munți, nu se menține compact ci se destramă și el.

Motivul?

Gino Bartali, „idolul" italian care a stat în dosul „perdelei" până acum, o dă la o parte și „nemilos", impune o alură vie, cărora foarte puțini îi pot rezista.

Prima pantă severă, *Oubisque* situat la 1.878 m. altitudine, vede trecând primul pe misticul „Gino" urmat la mai puțin de un minut de un grup de 3 inși la distanțe mici.

Grupul e format din Vissers, Verwaeckhe și Goasmat.

BARTALI, BARTALI, BARTALI

Coborâșul e iute și câțiva kilometri mai încolo, un alt obstacol: piscul *Aspin* (2.121 m.), dă prilejul lui „Gino" să mai adaoge peste un minut la avansul obținut pe prima pantă

Bartali urcă impresionant. Suplu, ușor, sigur și fără să împingă până la capătul forțelor.

Peste tot, aplauze, urale și un singur nume se repetă la infinit din mii de guri entuziaste: Bartali, Bartali, Bartali...

ȘI ETERNUL GHINION

Dar se vede treaba că Fortuna nu prea îl simpatizează pe Bartali căci, către ultima parte a etapei, o roată, roata din față, i-se strâmbă, punându-l în imposibilitate să mai continue.

Avea în acest moment un avans de aproape 5 minute și a fost nevoit, în așteptarea camionetei mecanice, să privească trist, cum Vissers și Verwaecke, „dușmanii lui de moarte", aleargă pe munți.

BARTALI SE „INTINDE" LA MAXIMUM

Infine, apare mașina cu roți și Bartali, având odată roata schimbată, se așterne pe o goană nebună.

„Gino" e deslănțuit la maximum și, până la urmă, reușește să refacă o mare parte din handicap. Totuși Verwaecke și Vissers au colaborat admirabil, menținându-și peste un minut din avantajul luat.

CLASAMENTUL ETAPEI

1) Verwaecke, 7 ore 15' 19".
2) Vissers, 7 ore 15' 19".
3) Bartali, 7 ore 16' 14".
4) Goasmat, 7.19'31".
5) Disseaux, 7.21'23",
6) Cosson, 7.23'24".
7) Gianello, 7.24'4".
8) Galateau, 7.24'30".
9. Mersch, 7.26'11".
10. Simonini, 7.26'11".

Gallien a pierdut multe minute aflându-se, deci, în clasamentul general, pe care-l dăm mai jos, la o jumătate de oră de leader.

Leducq, care fiind greu nu urcă tocmai bine, a pierdut și el peste 20 minute.

CLASAMENTUL GENERAL

1) Verwaecke, 50 ore 17' 37".
2) Bartali, la 2'18".
3. Goasmat, la 5'9".
4) Vissers, la 5'42".
5) Cosson, la 9'17".
6) Disseaux, la 10'9".
7) Gianello, la 15'7".
8) Speicher, la 15'25".
9) Mallet, la 15'31".
10) Galateau, la 19'32".

In această etapă, au fost eliminați: Schulte („nebunul pedaleur"), Van Neck, Schild și Seidel.

CLASAMENTUL INTERNAȚIONAL

1) Belgia, 151 ore, 8 min. 42 sec.
2) Franța, 151.22'32".
3) Germania, 151.24'30".
4) Italia, 151.30'52".
5) „Cadeții", 151.54'52".
6) „Speranțele", 151.59' 46".
7) Luxemburg-Elveția, 152. 4'45".
8) Spania-Olanda, 152.37' 29".

GEORGES SPEICHER, SCOS AFARA DIN CURSA

Târziu noaptea, plenul „statului major" al comisarilor cursei, întruniți în ședință extraordinară și furtunoasă, au decis eliminarea din cursă a fostului campion mondial Georges Speicher.

Motivul? S'A AGAȚAT DE O MAȘINA.

Este deasemenea, probabil, că va fi suspendat pe un an și se pare că Speicher își va încheia astfel cariera de ciclist.

„EȘECUL" LUI GALLIEN

După ce se menținuse bine până la jumătatea etapei, Gallien (care era la 2 m. și 40 sec. de leader) cunoaște un moment de groaznică epuizare, în urma căruia a pierdut 30 minute.

ENIGMATICUL BARTALI, „IDOLUL" ȘI SPERANȚA ÎNTREGII ITALII POARTA NR 13

Un fapt deosebit de curios și foarte periculos pentru superstițioși, este că „idolul" Bartali poartă nr. 13.

Coincidența că nr. 13 i-a revenit lui, se pare că nu l-a „șocat" de fel, pe misticul Bartali, care l-a acceptat fără murmur, el continuând să alerge sub acest număr și să fie acela „Gino" neîntrecut pedaleur.

CE AU FACUT PREDECESORII LUI IN „TURUL FRANȚEI" PURTAND NR. 13?

Iată lista celor care au purtat nr. 13, în marea probă, precum și performanța lor sub egida acestei cifre fatidice, dela prima ediție a probei :

1903 Dorlin: nu l-a terminat.
1904 Gauban: nu l-a terminat.
1905 Aucouturier: al 2-lea.
1906: Bertrand: nu l-a terminat.
1907 Lignon: nu l-a terminat.
1908 G. Fleury: al 7-lea.
1909 G. Fleury: al 12-lea.
1910 Dortignacq: nu l-a terminat.
1911 Trousselier: nu l-a terminat.
1912 Deruyter: al 16-lea.
1913: P. Hostein: al 17-lea.
1914 O. Egg: al 13-lea.
1919 Corlaita: n'a luat plecarea.
1920 Scieur: al 4 lea.
1921 R. Boulanger:nu l-a terminat.
1922 Lambot: întâiul.
1923 Coomans: nu l-a terminat.
1924 Alavoine: al 14-lea.
1925 Van de Casteele: nu l-a terminat.
1926 A. Dejonghe: al 6-lea.
1927 Van Slembrouck: al 14-lea.
1928 M. Geldhof: nu l-a terminat.
1929 A. Leducq: al 11-lea.
1930 Pancera: al 20-lea.
1931 E. Gestri: nu l-a terminat.
1932 E. Gestri: nu l-a terminat.
1933 Bergamaschi: al 39-lea.
1934 Cazzulani: al 16-lea.
1935 Camusso: nu l-a terminat.
1936 Hendel: nu l-a terminat.
1937 Martano: al 24-lea.

Este deci cât se poate interesaont, să vedem ce va păți și Bartali cu al său 13, care, pentru un început, l-a făcut să piardă tricoul galben, din cauza unei roți strâmbate.

CAT MAI AU DE MERS

16 Iulie : Luchon-Perpignan 260 2.777.
17 Iulie : Perpign.-Montpellier 168 2.609.
18 Iulie: Montpellier-Marseille 223 2.386.
19 Iulie: Marseille-Cannes 199 2.187.
Repaus la Cannes.
21 Iulie: Cannes - Digne, 284 1.903.
22 Iulie: Digne - Briançon 219 1.684.
23 Iulie: Briançon-Aix les Bains 311 1.373.
Repaus la Aix.
25 Iulie: Aix les Bains-Besançon 284 1.089.
26 Iulie : Besançon-Strasbourg 233 856.
27 Iulie : Strasbourg-Metz 186 670.
28 Iulie: Metz-Reims 196 474.
Repaus la Reims.
30 Iulie: Reims-Lille 199 275
31 Iulie: Lille-Paris 275 0.

Astăzi se închid înscrierile pentru cursa de Duminică

Asociația A. S. P. I. M. organizează în ziua de 17 Iulie 1938, o cursă sub formă de handicap, sub denumirea „Handicapul Ionel Mociorniță".

Inscrierile se primesc până astăzi 16 Iulie a. c., ora 13 p. m. la magazinul D. Mociornița, din calea Griviței nr. 128

Taxa de înscriere este de lei 20 de fiecare alergător.

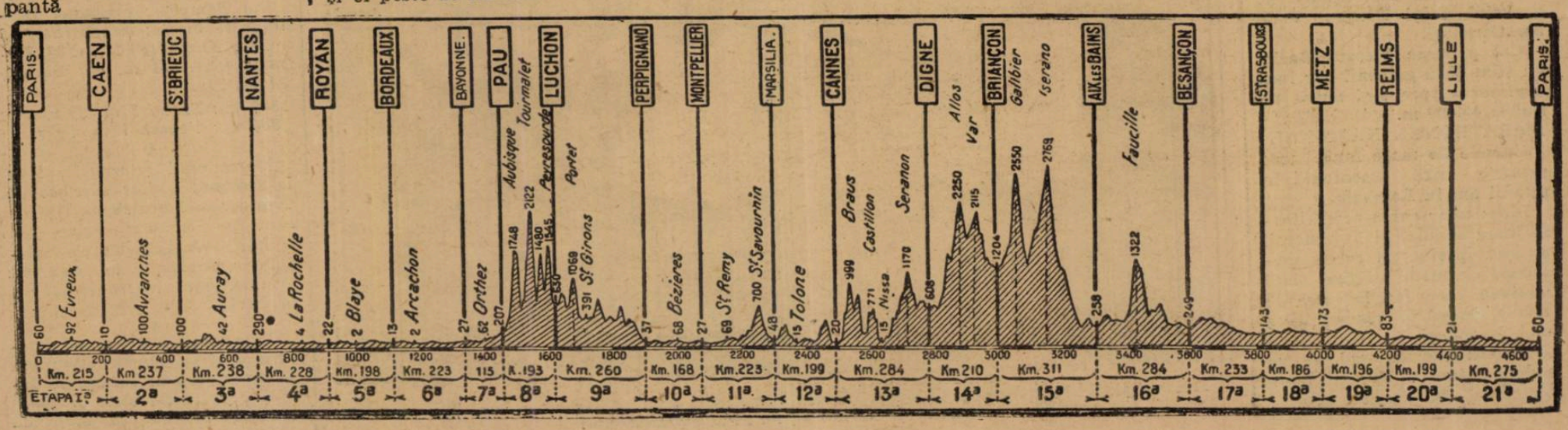

ATLETISM

Mâine, la Cluj
Un mare concurs atletic
Campionatele de ştafetă şi marathonul naţional

La Cluj, pe minunatul stadion al Şoimilor se va desfăşura mâine, o mare reuniune atletică, în programul căreia figurează două campionate naţionale şi alte câteva interesante probe atletice.

Iniţiativa organizării concursurilor la Cluj, e binevenită, capitala Ardealului fiind un centru atletic cu tradiţie, iar pista şi instalaţiile stadionului din Parcul Regele Carol sunt de cea mai bună calitate.

Desigur F. R. A. ar fi realizat un program excepţional dacă ne asculta sugestia şi încadra campionatul de stafete şi marathonul cu câteva probe cu caracter internaţional extrem de utile acum la două săptămâni de matchul cu Polonia.

Totuşi, aşa cum a fost întocmit programul zilei de mâine se prezintă interesant şi credem că suficient de atractiv pentru a interesa publicul clujean amator de spectacole atletice.

CAMPIONATUL DE STAFETE

După cum scriam şi altă dată cele două campionate de ştafete se anunţă interesante ca spectacol şi disputate din punct de vedere pur sportiv.

Intr'adevăr atât la 4×100 m. cât şi la 4×400 m. sunt în perspectivă lupte emoţionante.

Va reuşi Stadiu Român să-şi păstreze titlul la 4×100 m.? Iată un mare semn de întrebare, căci depinde fără îndoială, de modul cum se va efectua schimbul la roş-albaştri 100 m.

In orice caz, echipa ing. Mărăscu va avea trei adversari puternici în echipele cluburilor: Venus, Soc. săsească de sport şi gimnastică din Braşov şi Clubul atletic Cluj, iată cele patru echipe, care îşi vor disputa titlul de campion la 4×001 m.

Aceleaşi nume, le întâlnim şi la 4×400 m. unde lupta se va reduce de data aceasta între: Stadiul Român şi S. S. G. B.

Este greu să pronosticăm victoria, cele trei cluburi prezintând echipe omogene şi de forţe sensibil egale.

Prin simplă impresie, credem că roş-albaştrii vor învinge însă la mare luptă.

La campionatul de ştafetă, vor mai lua startul şi echipa clubului Esta Sun-Oradea şi, probabil, a lui Dragoş Vodă din Cernăuţi.

Cât priveşte Viforul Dacia, nu ştim dacă galbenii vor face deplasarea spre a-şi apăra titlul la 4×400 m.

MARATHONUL NAŢIONAL

Cursele de mare fond, trec printr'o criză accentuată în ultimii ani în România.

Lipsa unor curse pregătitoare marathonului şi în general, puţinul interes pe care-l manifestă cluburile atletice, iată motivele care fac, la cursa de mâine, numărul concurenţilor atât de redus.

Marathonul naţional, se va reduce mâine la un duel între alergătorii bucureşteni şi cei din Braşov, între care se dispută de ani de zile mult invidiatul titlu de cel mai rezistent alergător din ţară.

LUDOVIC GALL ŢINE SA CAŞTIGE MARATHONUL

In contrast cu marathonul de anul trecut, alergarea de mâine, se prezintă mult mai interesantă.

In primul rând, prezenţa excampionului balcanic Ludovic Gall, va da o notă de senzaţie în plus, alergărei.

Tot atât de senzaţional va fi şi startul celor doi cracki ai fondului românesc, Ion Manea şi Dinu Cristea, care mâine ne vor dovedi posibilităţile lor, în această grea cursă.

DUPA ŞASE ANI

Ion Manea reapare în cursa de marathon după şase ani; într'adevăr campionul Stadiului şi-a făcut debutul în această grea cursă, cu ocazia jocurilor balcanice din 1932, când, deşi complect nepregătit pentru o atât de grea cursă, a alergat minunat până la 38 km., când a trebuit să abandoneze.

Ce va face mâine?

Iată un mare semn de întrebare căci nu cunoaştem gradul de pregătire al lui Manea, Ori în această cursă, antrenamentul este hotărâtor.

La fel, ne întrebăm ce va putea face pe 42 km. Dinu Cristea, a cărui posibilităţi, peste 20 km. ne sunt complect necunoscute.

Restul stadiştilor sunt alergători care au mai alergat 42 km., Topală, Staicu, Stancu şi Gociu.

In sfârşit, Tărtăreanu va alerga şi el mâine urmând să-şi apere titlul şi, alături de el, Opran care sperăm să-i fie un preţios auxiliar. In ultimul moment s'a primit şi înscrierea gălăţeanului Zinopol.

Concluzia care se desprinde este că marathonul din acest an va fi extrem de disputat, oferind clujenilor un frumos spectacol.

RESTUL PROBELOR

Programul concursului dela Cluj, va fi complectat cu o serie de probe, unele rezervate juniorilor şi altele seniorilor, toate menite să încadreze într'un mod fericit concursul de mâine.

Astăzi, al doilea antrenament oficial al sezonului

Astăzi după amiază, cu începere dela ora 15 jum. se va desfăşura la strandul Kiselef, în regia comisiunei regionale, al doilea antrenament oficial al sezonului.

PROGRAMUL

1500 m. liber (domni)
100 m. liber (domni)
100 m. spate (domni)
200 m. piept (domni)
100 m. liber (doamne)
100 m. spate (doamne).

In continuare, se vor juca trei matchuri de polo, contând pentru campionatul regional (cat. II-a).

Tir — C. F. R., arb. d. Lăzărescu.

Macaby — Metropola, arb. d. E. Fischer.

St. Român—Sp. Studenţesc arb. d. Catina.

Alergătorul Zinopol s'a înscris la marathonul naţional

Galaţi, 15. — Clubul Gloria C. F. R., a înscris la marathonul naţional, pe alergătorul Zinopol, care va reprezenta culorile clubului în marea alergare de la Cluj.

Matchul Polonia-România
Un examen de maturitate al atletismului românesc

Zilele de 30 şi 31 Iulie vor constitui două date importante pentru atletismul românesc.

Pe stadionul Dragoş Vodă din Cernăuţi, reprezentanţii atletismului polonez vor întâlni pe atleţii României.

Un match mare, o întâlnire epocală, pentru modesta noastră mişcare atletică.

DUPĂ ZECE ANI

Cât de mult s'a schimbat situaţia în zece ani!

Intr'adevăr, în 1928 atletismul românesc şi cel polonez erau de forţe egale, amândouă ţările fiind departe de clasa celorlalte naţiuni europene.

După un an, stimulată de strălucitoarea victorie a discobalei Konopaka, înregistrată la olimpiada dela Amsterdam, Polonia realizează un adevărat tur de forţă, depăşindu-ne categoric în matchul dela Lemberg, care a însemnat începutul unei noui şi glorioase epoci pentru atletismul polonez.

Intr'adevăr, din 1929 şi până astăzi, atletismul vecinilor este într'un continuu progres, reuşind printre altele să cucerească un titlu olimpic şi să amelioreze calitativ şi cantitativ, performanţele atleţilor.

Progresul realizat de atleţii dela nord, este într'adevăr impresionant şi de marele salt făcut de vecinii noştri îşi pot da şi mai bine seama, cei care au cunoscut situaţia atletismului polonez, cu câţivă ani în urmă.

Pentru cei deprinşi cu cifrele, vom aşeza faţă în faţă recordurile poloneze şi române; ele vor avea darul să ne edifice şi mai bine, superioritatea atletismului polonez şi dificila misiune pe care o au atleţii români în matchul dela Cernăuţi.

RECORDURILE POLONEZE ŞI ROMANE FAŢA IN FAŢA

Proba	Polonez	Român
100 m.	Zaslana 10 s. 6 ;	Peter şi Covaci 10 s. 6.
200 m.	Traianowski 22 s. ;	Iordache 21 s. 9.
400 m.	Gassowski 48 s. 3 ;	Iordache 49 s. 1.
800 m.	Kuchareski 1 m. 54 s.;	Manea 4 m. 4 s. 6.
1500 m.	Kusocinski 3 m. 51 s. 6	Nemeş 1 m. 58, 5.
5000 m.	Noji 14 m. 33 s. 4 ;	Cristea 15 m. 23 s.
10 km.	Kusocinski 30 m. 11 s. 4 ;	Cristea 32 m. 43 s. 8.
110 m. g.	Haspel 15 s. 2 ;	Maesciuk 15 s. 6.
400 m. garduri	Krupka 54 s. 2 ;	Krupka 57 s.
Înălţime	Plawezyk 1 m. 96 ;	Iosif 1 m 85.
Lungime	Novac 7 m. 30 ;	Ionescu 7 m. 15.
Prăjină	Schneider 4 m. 14 ;	Eilhardt 3 m 86.
Triplu salt	Luchkaus 15 m. 21 ;	Calistrat 13 m. 97.
Greutate	Heljasz 16 m. 05 ;	Fritz 14 m. 45.
Disc	Heljasz 46 m. 26 ;	Havaleţ 47 m. 17
Suliţă	Lockaski 73 m. 27 ;	Vămanu 61 m.
Ciocan	Weglorsky 48 m. 02 ;	Biro 45 m. 55.

CAMOR

De pe pistà...

La întoarcerea în Ungaria, *atleţii unguri s'au eschibat în câteva oraşe din Finlanda. Iată rezultatele technice:*

La Kotka, Kulitzi a aruncat 46 m. 75, la 3000 m.: Iglai a alergat în 8 m. 34 şi 9, Lehtinen 8 m. 41 s.; 200 m: Tammisto 21 s. 8 suliţă: Mikkola 70 m. 34, înălţime: Cserna 1 m. 85.

La Enso; 100 m: Nagy 10 s. 8; 800 m.; Istenes 1 m. 59 s.

La Kuopio: 10 km. 5 sokolo 31 m. 16 s. 8; suliţa; Nikkanen 73 m. 45; greutate; Nurmi 14 m. 56.

La Tampere: greutate: Barlund 15 m. 44; Kreck (Est) 15 m. 42; Kuntsi (F) 15 m. 33; Demetz (Set.) 14 m. 40; Darany 14 m. 29.

1500 m.: Szabo 3 m. 59 s.
800 m.: Penssa 1 m. 56 s.

*

Marathonul *internaţional de la Belgrad a fost câştigat de Krajcar în 3 ore 28 m.*

*

Stella Walasiewicz *s'a reîntors în Europa şi va lua parte la meetingul internaţional de la Berlin.*

*

Jugoslavia *şi-a pus candidatura pentru jocurile Olimpice. In acest scop în curând va începe construcţia unui grandios stadion capabil să cuprindă 100.000 de spectatori.*

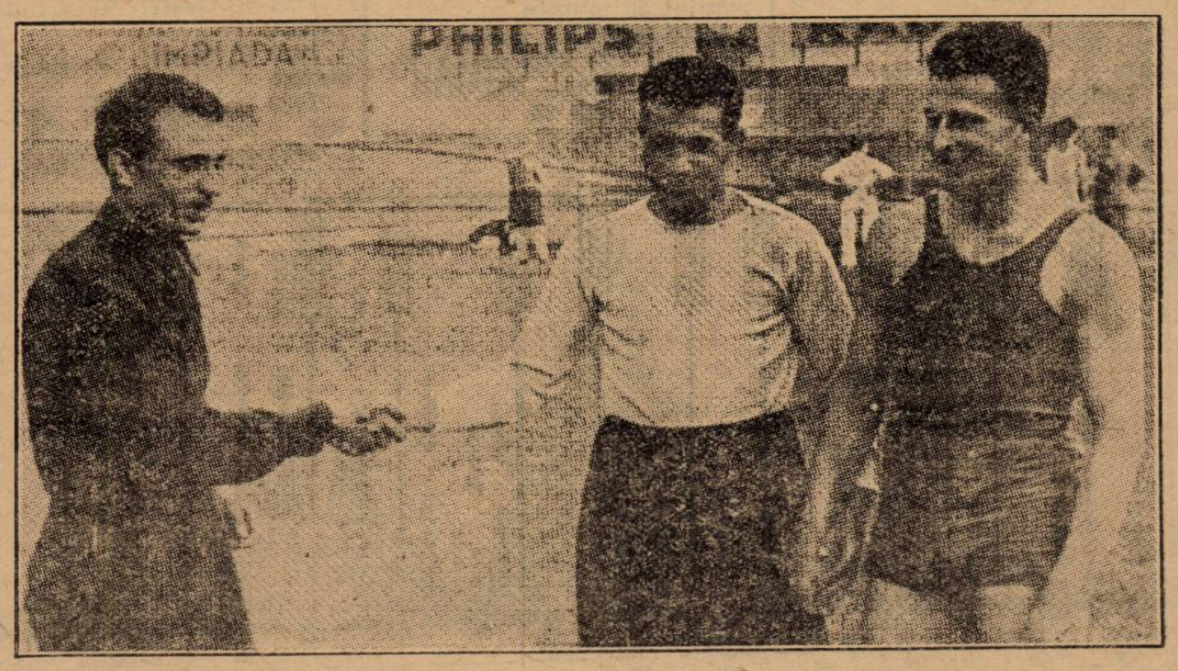

Trei campioni ai atletismului polonez: Markus, campion la fond, Zaslana, cel mai bun sprintet polonez şi Gassowski, un as al demifondului

Pagina Boxului

Niculae Rădan abandonează boxul!

Astăzi dăm și o veste tristă, amatorilor de box: Niculae Rădan, excelentul pugilist amator, bandonează boxul!

Nu este o știre ce ar putea fi dezmințită.

Niculae Rădan a anunțat federația de box că, din cauza nevoilor de toate zilele, nu mai poate abandonează boxul!

O urmare a acestei hotărîri, este că el nu participă la reuniunea interregională dela Timișoara, care se desfășoară astăseară.

NICULAE RADAN SE DESTAINUEȘTE...

L-am văzut pe Niculae Rădan la serviciul lui, în atelierul de zincografie.

Rădan, cu un zâmbet amar pe față, ni se destănuește:

— „Da! este adevărat că nu voi mai face box!

!?!..

— Gândiți-vă și dvs.! După o deplasare prelungită în Franța și Cehoslovacia de aproape o lună și jumătate, am găsit în casă, o lipsă mare de toate cele trebuitoare vieții zilnice.

A trebuit să muncesc ore suplimentare pentru ca să pot aduce un ban familiei mele.

Sunt singurul susținător al familiei și lipsele mele prelungite îi aduc dezamăgiri.

Din această cauză, mă văd silit să abandonez sportul meu drag...

Sunt, în primul rând, acela ca-

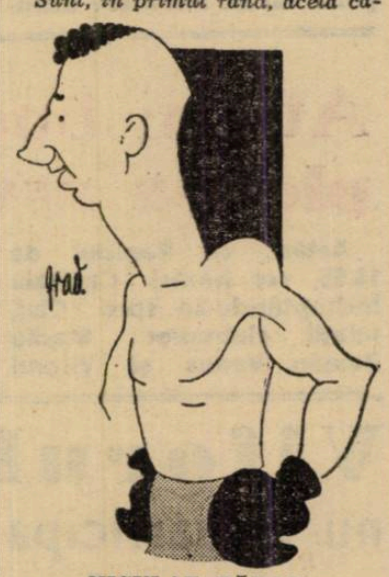

NICULAE RĂDAN

re trebuie să îngrijesc de viața părinților mei și pe urmă boxeurul Rădan"...

Am plecat deziluzionat de știrea aflată, dar dându-i excelentului sportiv toată dreptatea.

Vacanțele lui Eugen Huat

L'Auto scrie următoarele:

Eugene Huat a profitat de un match făcut în România și a vizitat Europa Centrală, de unde a venit încântat de cele văzute.

Acum — a declarat Huat — voiu face camping în munte și voi reveni în luna Septembrie, într'o formă cum n'am fost niciodată...

Philips a fost recunoscut challenger al lui Tommy Farr

Victoria asupra lui Ben Foord a deschis englezului drum spre titlul mondial

In urma semnificativei victorii obținută de fostul campion semi-greu al Angliei, Eddie Philips, asupra lui Ben Foord, British Board of Control a recunoscut pe învingător, drept challenger oficial al lui Tommy Farr, campionul imperiului britanic la toate categoriile.

Dat fiind că lui Tommy Farr nu i-au fost închise drumurile spre titlul mondial, Edăie Philips care deține două victorii asupra campionului imperiului britanic, poate emite veleitatea de a ajunge în situația de a boxa pentru titlul deținut de Joe Louis.

SPERANȚA ENGLEZILOR

Compatrioții lui Edie Philips nu-și ascund optimismul în ce privește cariera viitoare a campionului lor.

Pe când era campion semigreu, Philips a cedat lui Mac Avoy din cauza faptului că făcea, cu mare dificultate, categoria.

Ulterior, a dovedit că este un greu autentic și că posibilitățile lui fizice și tehnice, îl îndrituesc să aspire la cele mai mari onoruri.

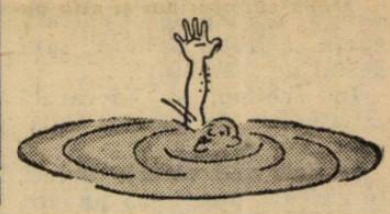

Mâine seară se dispută O interesantă reuniune mixtă în calea Griviței la „Central"

Mâine seară în grădina din calea Griviței nr. 166 se va desfășura o interesantă reuniune pugilistică mixtă al cărei cap de afiș este matchul Sandu Petrescu — Al. Marinescu.

Faptul că pe program figurează o întreagă serie de buni amatori, impregnează reuniunii un interes deosebit.

Puiu Obăgilă, speranța boxului amator, va fi din nou încercat cu elevul lui Cristache Negoiță, Mircea Niculae.

Deasemenea Niculae Petrescu va face un interesant match cu vechiul boxeur Al. Marinescu, care întotdeauna a făcut matchuri cudate și spectaculoase.

PROGRAMUL REUNIUNII

Iată cum a fost alcătuit programul reuniunii de mâine seară:

Pericle Ionescu (Central) — Ion Stoica (S. S. A. E. C.).

Puiu Obăgilă (Central) — Mircea Niculae (J. C.).

Dumitru Zamfirescu (Central). — N. Ungureanu (J. C.).

Niculae Petrescu (Central) — Vasile Băcanu (J. C.).

Dumitru Voiculescu (Central) — Gh. Cojocaru (J. C.).

MATCH PROFESIONIST

Sandu Petrescu — Alexandru Marinescu match în 10 reprize a 3 minute.

PUIU OBAGILĂ

cu Vasile Băcanu. Cât despre matchul profesionist, Sandu Petrescu își va încerca forțele

Astăseară la Timișoara se va desfășura reuniunea amatoare interegională

Banat — Muntenia

Programul competițiunii

Astă seară în sala fabricei de bere din cartierul Fabricei, se va desfășura o importantă reuniune amatoare organizată de regionala F. R. Box Banat, în care reprezentativa Banatului va înfrunta reprezentativa Munteniei, întărită cu boxeurul David din regiunea Dunărea de Jos.

Dat fiind formația pe care o deplasează oaspeții, scontăm o victorie a reprezentativei Munteniei.

PROGRAMUL REUNIUNII

Iată cum a fost alcătuit programul reuniunii.

Categoria muscă

Const. Tudose (Turda) — Romulus Indru (U. D. R.).

Categoria cocoș

Ilie Impăratu (Turda) — Ștefan Burducea (C. F. R. Tim).

Categoria pană

Marin Gașpar (Turda) — Ludovic Ghilițe (C.A.M.T.).

Categoria ușoară

Const. David (Gloria C.F. R.) — I. Sabici (C.A.M.T.).

Categoria semi-mijlocie

Ludovic Sângheorghe (J. C.) — Krauser (C.A.M.T.).

Categoria mijlocie

Gh. Georgescu (J. C.) — Ion Istrati (C.F.R. Timișoara).

Categoria semi-grea

Petre Tofan (Turda) — Victor Nișu (C. F. R. Timișoara).

Categoria grea

G. Georgescu (Tirul) — Gh. Lungu (C.F.R. Timișoara).

OASPEȚII AU SOSIT LA TIMIȘOARA

Timișoara 15, (prin telefon). — Astă seară cu rapidul „Traian" au sosit în localitate boxeurii amatori cari alcătuiesc reprezentativa Munteniei și cari vor înfrunta mâine seară în cadrul reuniunii interregionale reprezentativa Banatului.

La gară, boxeurii și d. Const. Aureliu, secretarul general al F. R. Box au fost așteptați de d-nii Al. Ambrus și Bleyer oficiali ai regionalei Banat.

Breack... stop... out!..

La Alger, Gustave Humery, fostul campion ușor al Franței, a înfruntat pe localnicul Konidri, fost campion semi-mijlociu al Franței.

Deși a dominat net pe adversarul său, Humery a fost declarat învingător la puncte.

In celelalte matchuri ale reuniunei, negrul Omar a învins la puncte pe Marinelli și arabul Caid a scos din luptă pe Primo Rubio.

*

Italianul Carlo Orlandi, care în ziua de 20 Iulie se va întâlni cu belgianul Felix Wouters, campion semi-mijlociu al Europei, a plecat la Bruxelles unde se va disputa matchul.

Orlandi își va continua antrenamentul în Belgia și crede că va confirma trecuta victorie asupra lui Wouters și va deveni campion al Europei.

Toma Aurel e încă deținător al titlului Continental

Contestația lui Villa nu s'a judecat la I.B.U.

Paris, 15 (Prin telefon).— **Ședința forului internațional I. B. U., nu s'a ținut astăseară după cum se anunțase, astfel că plângerea judecătorului italian Anselmo Villa va fi discutată în prima ședință.**

CAUZELE AMANARII

D. Paul Rousseau, secretarul general al I. B. U-ului, întrebat astăseară pentru ce nu s'a ținut ședința, a răspuns că ea a fost amânată pentru o dată ce se va anunța ulterior, din cauză că au fost o serie de sărbători și toată lumea, a fost plecată în vacanță.

D. Rousseau a anunțat că I. B. U-ul va lansa noui convocări pentru ședința viitoare.

TOMA AUREL VA BOXA LA VICHY

La începutul lunei August, în cadrul unei reuniuni ce se va desfășura la „Cazinoul Municipal" din Vichy, Toma Aurel va boxa în match vedetă cu campionul Franței la categoria cocoș, Leroux.

DUMITRU PANAITESCU VA BOXA CU BENNY LINCH

Organizatorul londonez Cavalli a înștiințat astăzi pe Leclerc nu a dat nici un match pentru Dumitru Panaitescu la Londra, în organizarea lui National Sporting Club.

Dumitru Panaitescu va boxa cu Benny Linch și va primi drept bursă, 100 lire (100.000 lei).

Matchul va urma să se desfășoare la Londra în ziua de 21 Septembrie.

Chicago a aderat la I.B.U.

Unul din cele 48 de state ale Americei, a aderat la Internațional Boxing Union

Comisiunea de box a statului Illinois — a cărei capitală este Chicago, un mare centru pugilistic, a votat în unanimitate adeziunea sa la I. B. U., ratificând deciziunile Congresului dela Roma.

Joe Triner, președintele lui Boxing Control of Illinois, a declarat că acceptă un post de membru al I. B. U.... bineînțeles, dacă i se va oferi!

I „griffoni“ sono venuti...

Nervozitate meridională, optimism robust şi admiraţie pentru frumuseţile României

...iata ce-au declarat torent „adversarii“ de Duminică

In noaptea de vară, rapidul Decebal a frânat masiv şi mulţimea a ghicit dintr'o dată vagonul italienilor.

Instinctul latin al genezii identice nu s'a desminţit nici de data asta.

Publicul venit în massă să vadă sosirea genovezilor, s'a îndreptat uimitor de sigur spre vagonul, la ferestrele căruia genovezii agitau exuberant mâini şi batiste.

ZAMBETE, CAMAŞI „MILANEZE“ ŞI NERVOZITATE

O duzină de atleţi veseli, cu zâmbete deschise şi extrem de nervoşi.

Temperamentul meridional impresionează extraordinar pe liniştiţii spectatori bucureşteni.

Frazele italieneşti, chemări sacadate şi râs nervos se rostogolesc ameţitor.

E un moment de atâta frenetică mişcare, încât e irezistibil.

Publicul, care privise oarecum liniştit, se amestecă cu jucătorii şi asemănarea dintre cele două limbi provoacă adevărate minuni de înţelegere.

Ca şi milanezii, nici reprezentanţii secunzi nu sunt atât de eleganţi.

Pentru cei obicinuiţi cu vedetele din Europa Centrală, băeţii „golfului Genova“ sunt destul de „sărăcuţi“.

In schimb, o adevărată „simfonie“ de cămăşi milaneze.

In cele mai variate culori, în careuri, dungi sau puncte, cămăşile italienilor sunt ameţitoare.

UIMIREA LUI SCARABELLO ŞI FORMA LUI PETRICA RADULESCU

„Buona sera signore!

„Lei parla italiano?

Uimire mediteraniană, totală, din mâinile oprite în drumul spre valiză până în ochii măriţi şi apoi un râs sănătos.

„Aveţi o ţară magnifică!“

E prima constatare făcută de italian şi aceasta va apare ca un refren extrem de plăcut în toate declaraţiile oaspeţilor.

„Grazia, dar despre matchul de Duminică ce crezi?“

„La Genova trebuia să câştigăm mult mai detaşat, dar portarul român a avut o formă, cum numai odată în viaţă o poate avea un jucător.

Acum, când ne cunoaştem adversarul, ne va fi mai uşor şi cred că vom scoate un rezultat frumos.

„Dar dumneata?

„La Genova am jucat bolnav şi am fost chiar silit să părăsesc terenul în ultimele minute.

Acum mă simt însă bine şi cred că „va merge“.

M'am gândit fără să vreau la tine, Petrică“.

DECLARAŢII APROAPE IDENTICE

Intre timp, lumea a luat în mijlocul ei pe jucătorii italieni şi ne îndreptăm spre eşire.

Lângă restaurantul gării mă trezesc între Cattaneo şi Perazzolo.

Cuvintele italieneşti îi surprind plăcut şi după inevitabila clipă de uimire, „îşi dau drumul“.

Dar sunt deziluzionat. Genovezii par a avea un serviciu de presă, căci repetă aproape toţi aceleaşi cuvinte.

Admiră fără rezerve frumuseţile drumului şi... cred că vor câştiga.

OPTIMISM EXTRAORDINAR

Cu totul contrar ziarelor italiene, cari văd în matchul dela Bucureşti o încercare extrem de dificilă, jucătorii arborează un optimism care în nici un caz nu e de paradă.

Faptul că acum cunosc adversarul şi au câştigat în prima întâlnire destul de uşor, le-a dat un mural extraordinar.

Matchul cu Ujpest nu-i interesează câtuşi de puţin.

Cele trei puncte diferenţă sunt un tonic foarte puternic.

Nu ştim dacă mâine, genovezii par a avea un serviciu viari în tehnică sau elan.

Au însă un moral cum rar am întâlnit la o echipă de football.

AZI ANTRENAMENT PE ARENA VENUS

Azi dimineaţa, aflu de la antrenorul clubului, că italienii vor face un uşor antrenament de condiţie pe terenul Venus, pentru a se desmorţi după călătoria aceasta destul de lungă.

AUER ŞI BIGOGNO

In sfârşit, am eşit afară şi pentru a termina, profit de faptul că mă aflu lângă Bigogno, mijlocaşul centru, pentru a-l întreba despre... Auer.

„Centrul înaintaş al adversarilor noştri este într'adevăr un jucător de clasă... şi mâine îi voi acorda toată atenţia“.

Ultima maşină a plecat şi gălăgia italiană par'că mai persistă încă.

Optimismul fascist e atât de puternic încât nu vrea să dispară.

— rep. —

Audienţa de prezentare a noului secretar general al F. A. R. R.

In ziua de 14 Iulie, noul secretar general al „Federaţiei Aeronautice Regale a României“, a fost primit de d. ministru al aerului şi marinei, general adj. Paul Teodorescu şi d. secretar general, comandor Al. Gheorghiu în audienţă de prezentare, la „Ministerul Aerului şi Marinei“.

„GRIFONII“, la sosire, pe peronul Gării de Nord

A expirat termenul

Până eri s'au primit demisii la F. R. V. B.

Conform hotărîrii biroului federal, epoca de transferări în acest an, a fost fixată între 1—15 Iulie.

Jucătorii de voley şi basket, care doresc să-şi schimbe clubul, trebuiau deci ca, până azi să înainteze demisia din gruparea în care au activat.

La F.R.B.V. s'au primit însă foarte puţine demisii.

Se pare că termenul n'a fost cunoscut de jucători, astfel că în acest an numărul celor care şi schimbă clubul, va fi foarte mic.

Atleţii bucureşteni pleacă astăzi la Cluj

Astăzi, cu Rapidul de 13.55, vor părăsi Capitala îndreptându-se spre Cluj, atleţii cluburilor: Stadiu Român, Venus şi Viforul Dacia, care vor lua parte la campionatele naţionale.

Tot cu acest tren, vor pleca şi reprezentanţii F. R. A-ului.

Viforul Dacia nu va participa la campionatul de ştafetă

In ultimul moment, aflăm că gruparea Viforul Dacia nu va lua parte la campionatele naţionale de ştafetă, ce se vor desfăşura mâine la Cluj.

In schimb, galbenii vor fi reprezentaţi la cursa de marathon prin: Tărtăreanu şi Opran.

Lista nouilor campioni naţionali de tennis

Eri s'a terminat şi ultima probă a campionatelor naţionale de tennis.

Dăm mai jos lista campionilor naţionali pe 1938.

CATEGORIA I-A

SIMPLU DOMNI

1. *CONST. TANASESCU (T. C. R.).*
2. A. Schmidt *(T. C. R.).*
3. Marin Bădin *(I. A. R.-Braşov)* şi Al. Botez *(Politehnica-Bucureşti).*

(Finala: Tănăsescu b. Schmidt 2:6, 6:3, 6:0, 6:1).

SIMPLU DOAMNE

1. *L. POPPER-ZISSOVITS (C. A. Oradea).*
2. Berescu *(T. C. R.-Bucureşti).*
3. Wertheim *(Doherty-Bucureşti)* şi Barabássy-Zarug *(Gheorgheni).*

(Finala: Popper *b.* Berescu *1:6, 6:2, 6:4).*

DUBLU DOMNI

1. *TANASESCU - SCHMIDT (T. C. R.-Bucureşti).*
2. Caralulis-Réti *(Doherty-Bucureşti).*
3. H. Benedek *(Bistriţa)*-Benedek *(Cluj)* şi Segall-Erös *(Doherty-Bucureşti).*

(Finala: Tănăsescu-Schmidt *b. Caralulis*-Réti *6:3, 6:4, 5:7, 8:10, 6:4).*

DUBLU MIXT

1. *BERESCU-SCHMIDT (T. C. R.-Bucureşti).*
2. Barabássy - Tănăsescu *(Gheorgheni-T. C. R.).*
3. Baátz-Benedek şi Poulieff-Poulieff.

(Finala: Berescu - Schmidt *b.* Barabássy-Tănăsescu *7:5, 2:6, 6:2).*

CATEGORIA II-a

SIMPLU DOMNI

1. *RURAC (Politehnica - Bucureşti.*
2. Iacob *(T. C. Moreni).*
3. Filderman *(Doherty - Bucureşti.*

2. Iacob *(T. C. Moreni).*

3. Filderman *(Doherty-Bucureşti)* şi N. Racoviţă *(T. C. Iaşi).*

(Finala: Rurac *b.* Iacob *6:4, 6:2).*

SIMPLU DOAMNE

1. *FRITZ (T. C. Rădăuţi).*
2. E. Szász *(Macabi-Oradea).*
3. Hossu Viciu *(Universitatea-Cluj).*

(Finala: Fritz *b.* Szász *9:7, 2:6, 6:4).*

DUBLU DOMNI

1. *FILDERMAN - GOLDSTERN (Doherty-Bucureşti).*
2. Iacob-Călinescu.
3. Teodorescu - Costa-Foru şi Grünwald-Halmi *(Macabi-Oradea).*

(Finala: Filderman, Goldstern *b.* Iacob, Călinescu *6:2, 6:2.*

DUBLU MIXT

1. *MIHAILESCU - TEODORESCU (Sp. Studenţesc-Bucureşti).*
2. Hossw-Dolha *(Universitatea-Cluj).*
3. Costa-Foru, *Alexandroff.*

(Finala: Mihăilescu-Teodorescu *b.* Hossu-Dolha *w. o.).*

Invinsul lui Toma Aurel... ...învingător!

La Washington, Joe Arhibald, învinsul lui Toma Aurel, a învins la puncte pe Mike Belloise, fostul campion al lumii de categoria pană.

Matchul s'a disputat în 10 reprize a 3 minute.

Editura Societăţii Anonime „Universul“, Bucureşti—România

Taxa postală plătită în numerar conform aprobării dir. g-rale p. t. t. nr. 70.346/938.

2 LEI

UNIVERSUL

12 PAGINI

121-1938

Redacția și Administrația: Palatul „UNIVERSUL", str. Brezoianu 23—25. Telefon Centrala: 3.30.10 — Redactor responsabil: EUGEN DUMITRESCU

Proprietar: „Universul" S. A. Adm.-delegat STELIAN POPESCU Inscris sub No. 167, Trib. Ilfov | Nr. 121. — Anul I | BUCUREȘTI. — Luni 18 Iulie 1938 | ABONAMENTE: 1 an Lei 500, 6 luni Lei 270, 3 luni Lei 150

Automobilistul Petre Cristea a plecat spre Portugalia

El va concura în „Marele Premiu Via Reale"

Am publicat acum câteva zile știrea că, în ziua de 24 Iulie, excelentul automobilist român Petre Cristea va concura, la Lisabona, la cursa de viteză pe circuit „Marele premiu Via Reale".

Am arătat atunci că, reprezentantul nostru întâmpină oarecari dificultăți cu deplasarea, și aceasta din cauza evenimentelor din Spania.

Suntem în măsură să anunțăm acum că toate piedicile au fost înlăturate și că Petre Cristea va lua plecarea în proba portugheză.

O comunicare telefonică ne-a înștiințat aseară că, împreună cu ing. Iscu pe a cărui trăsură va concura, Petre Cristea a părăsit Berlinul cu destinația Lisabona.

INAINTE DE PLECARE

Petre Cristea lipsește din Capitală, de aproape două săptămâni. A plecat la Dresda spre a întâlni pe prietenul său Ion Zamfirescu și de aci s'a dus la Muenchen, spre a desăvârși, la fabrica de origină, pregătirile trăsurei B. M. W. cu care va participa.

Odată aceste preparative terminate, Petre Cristea s'a îmbarcat cu destinația locului unde se va disputa cursa.

Jocurile olimpice din 1940 vor fi organizate de Finlanda

Bruxelles, 16. — „Le Soir" publică următoarele:

„Se anunță din Helsinki că, contele Baillet Latour a adresat o telegramă d-lui Krogius, delegatul Finlandei la comisiunea internațională olimpică, prin care îi aduce la cunoștință că Finlanda ar fi desemnată să organizeze viitoarele jocuri olimpice, în cazul când Japonia refuză.

D. Krogius a declarat că Finlanda va accepta această propunere, deoarece Japonia a anunțat că renunță în mod definitiv la organizarea olimpiadei dela Tokio.

Se poate deci considera ca sigur că viitoarele jocuri olimpice se vor desfășura în Finlanda".

Sp. Studențesc invitat în Cehoslovacia

Acum câteva zile, am anunțat că grupările Venus și Victoria din Cluj au primit pe rând aceeași ofertă din Cehoslovacia, dela Kosice, pentru 1 sau 2 matchuri între 1 și 15 August cu combinata cluburilor locale.

Atât Venus cât și Victoria au declinat această ofertă, din diverse motive.

Reprezentantul cehilor a propus atunci Sportului Studențesc aceste două matchuri.

Universitarii au acceptat în principiu oferta, dar mai trebue să stabilească și condițiunile materiale.

Mâine seară, delegatul ceh va avea o întrevedere cu conducătorii studenților, în acest sens.

Chestia zilei

Cine?

Astăzi pe arena Giulești se dispută returul matchului Genova 93—Rapid.

TREGHERUL — Cu cine pleci în... semifinală?...
MECANICUL — Asta-i întrebarea!!...

Astăzi în zorii zilei

Lt. Al. Budișteanu a pornit spre Brașov, pentru a doborî recordul de viteză detinut de cpt. Al. Papană

La ora când rândurile de față văd lumina zilei, lt. Al. Budișteanu este în drum spre realizarea unui nou record automobilist de viteză pe distanța București-Brașov.

Insoțit de mecanicul Mihalcea, temerarul pilot a pornit la drum, în zorii zilei, la ora 4, cu intenția de a doborî recordul stabilit acum doi ani de cpt. Alexandru Papana.

Și-a ales o oră atât de matinală întrucât șoseaua ce desparte cele două orașe nu va fi păzită.

Deci, lt. Budișteanu ia asupră-și toate riscurile și, netinând seama de pericole, ține să ducă la bun sfârșit o misiune pe care și-a asumat-o.

PREPARATIVE

După două antrenamente consecutive — cu prilejul celui de-al doilea, lt. Budișteanu a realizat un timp superior recordului — amănuntele de desfășurare a încercării au fost definitiv puse la punct.

In cursul zilei de eri, starterul probei s'a deplasat la Brașov, spre a lua contact cu d-nii: ing. Vincent Cioss, președintele Moto-Clubului Român din Brașov și ing. N. Florescu, cunoscutul aviator, cari împreună cu comisarul plecărei, vor înregistra timpul depus pentru parcurgerea distanței.

RECORDUL POATE FI IMBUNATATIT

Faptul că la antrenament lt. Budișteanu a reușit un timp superior recordului în ființă, ne îndreptățește să credem în reușita tentativei.

F.R.F.A. a cerut relații dela Frankfurth în legătură cu turneul echipei Capitalei în Germania

Federația română de football, a expediat eri la Frankfurt o adresă prin care cere relații în legătura cu oferta făcută pentru un turneu în August, al echipei Capitalei, în Germania.

F. R. F. A. vrea să știe precis datele, localitățile și condițiunile în care urmează să se facă acest turneu.

La F. R. F. A. continuă să sosească demisiile de jucători

La F. R. F. A. continuă să sosească demisiile, trimise în termen.

Importante sunt numai următoarele:

Șmilovici (C.A.O.).
Genu (A.C.S.A.).
Boicenco (Victoria-C-ța).
Marton (A.C.F.R.).
Apostol (Gloria C.F.R.).
Kerkay (Macaby).
Marinescu (Victoria-C-ța).
Filip (Victoria-C-ța).
Gavrilescu Juventus).

E un prieten al sportului în guvern

D. Eugen Titeanu, directorul confratelui „Sportul Capitalei", a fost numit subsecretar de stat al presei și propagandei naționale.

Ne bucură sincer, chemarea domniei sale la un rol de răspundere în conducerea treburilor publice.

Subsecretariatul propagandei înglobează și turismul, unul din sporturile cele mai frumoase dela noi; deaceea sperăm că d. Titeanu va găsi în faptul acesta, un motiv mai mult, ca să nu se înstreineze de preocupări vechi și atât de agreabile.

SPECTACOLE

CINEMATOGRAFE

CAPITOL (sală și grădină): Insulat văduvelor, jurnal și completare.
SELECT: Fantoma din Rio Grande
SAVOY: Dormitorul fetelor și Prin foc și sabie.
TRIANON: Banda veselă și jurnal Paramount.
FEMINA (plafonul descoperit): Monumentul indian.
REGAL: Trustul veseliei și jurnal Paramount.
CORSO: Moscova-Shanghai și Drumond detectiv amator.
PALAS-BULEVARD: Scandal în lumea bună și Taina ocnașului.
ROXY: Insula văduvelor, jurnal și completare.
FORUM: Stella Dallas și Clubul sinucigașilor.
RAHOVA: Tamara și Ruleta morții.
DIANA: Drapelul galben și Knock-out.
UNIC (sala și grădina): Veninul și Sclavii onoarei.
ELISEE: Banda veselă și jurnal Paramount.
ILEANA (sală și grădină): Alaska și Parnell.
TRIUMF (Griviței 335): Extravaganta d-ră Benett și Diavolii mării.
VENUS: Pat și Patachon în Paradis și Femeia în foc.
ORFEU: Romanul unui Spahiu și Omul cu două fețe.
ȘIC (grădina): Domnișoara Mozart și Omul cu două fețe.
VOLGA-DOROBANȚI: Ciclonul și Căpitanul Easter.
PARIS (sală și grădină): Inchisoare fără gratii și revistă.
AMERICAN (sală și grădină): Căsnicia d-rului Allan și Tinerețea cere drepturi.
NERO (grădină): A doua tinerețe și Noaptea fericirii.
LOLICA: Chemarea cea mare și Troika.
LUCIFER: Broadway Melody 1938 și Cobra Tango.
MODEL: Mâinile lui Orlac și Stan și Bran la Hollywood.
MARCONI: Lorenzino de Medici și Farmecul Bohemei.
CITY: Stigmatizata și Ora fatală.
TOMIS (grădina și sala): Calea spre ispășire și Orizontul pierdut.
FLORIDA (grădină și sală): Maman Colibri și Mi-e viața în pericol
AIDA (sala și grădina): Floare de ghiață și Stan și Bran și Testamenntul.
MARNA: Tainele căsătoriei și Păpușa blondă.
ATENEUL TEI (sală și grădină): Mazurca albastră și Colierul blestemat.
FILANTROPIA (Kiseleff): Frica și Simfonia —azzului.
ODEON: Dragoste cu năbădăi și Charlie Chan la Olimpiadă.
CENTRAL: Insula păcatelor și Comoara blestemată.
PACHE: D-na Hollmes și d-nu Sherlok și De-ași fi director.
EDISON: S'a născut un imperiu, Fata din Salem și Trupa de reviste.
ASTRA (grădină:: Căpitanii curagioși și Gondola cu himere.
LIA: Un carnet de bal și Ultimul sărut al d-nei Cheney.
DACIA (sală și grădină): Necunoscuta și Ochii care ucid.
FRANKLIN: Inchis pe timpul verii
BARCELONA: Aurul negru și Miraj.
REX: Contesa Alexandra și Divorțul d-nei X.
RENO (Șerban-Vodă): A doua tinerețe și Roaptea fericirei.

CITIȚI

„TRUP și SUFLET“

Consiliul Central al U.F.S.R. a luat importante hotărîri

Chestiunea permiselor ziariștilor. U.F.S.R. a acordat un ajutor lui Manole Stroici. S'a înființat o carte de aur a sportului românesc

Vineri, 15 Iulie a. c. a fost la sediul ei din str. G. C. Cantacuzino 33, o importantă ședință a Consiliului Central al Uniunei Federațiilor de Sport din România.

Au participat d-nii: G. A. Plagino președinte, c-dor adj. Preda Fundățeanu, T. A. Davila, Al. Cantuniari, C. Zahirnic, V. Canarache, R. Schmettau, dr. A. Siligeanu și Neagu Boerescu director general U. F. S. R.

1. Se citesc și se aprobă procesele verbale ale ședințelor Consiliului Central dela 26 Mai și ale Biroului permanent din 1. 11, 20, 28 și 30 Iunie și 7 Iulie a. c.

2. Se citește răspunsul d-lui ministru al Suediei la telegrama de felicitare adresată M. S. Regelui Suediei cu prilejul aniversării de 80 ani.

3. Se aprobă referatul casierului general U. F. S. R. privitor la impozitele funcționarilor U.F.S.R.

PERMISELE GAZETARILOR

4. Se citește circulara ministerului de finanțe nr 140926 din 2 Iulie a. c. relativă la intrările gratuite scutite de plata taxei teatrale și artistice cuvenită U.F. S. R., — și se hotărăște a se tipări și trimite la toate federațiile și organizatorii de spectacole sportive.

5. Se ratifică toate hotărîrile Biroului permanent și Comisiunii de eliberare a carnetelor pentru ziariști, privitoare la acordarea carnetelor de liberă intrare la manifestațiile sportive.

Carnetele emise de U.F.S.R. vor fi valabile până la 31 Martie 1939.

6. Se hotărăște ca intrarea cu carnetele nenominale pentru ziariști de culoare roșie, emise de U.F.S.R., cu mențiunea „Ziare“ să se facă în modul următor:

Carnetele nenominale vor fi prezentate la ghișeele de intrare, unde vor fi reținute până la terminarea spectacolului, eliberându-se posesorului o chitanță.

La terminarea spectacolului carnetele se vor restitui în schimbul predării chitanței eliberate.

Nu se va percepe nici o taxă de orice fel pentru carnetele predate.

OBLIGAȚIUNILE ORGANIZATORILOR

7. Conform instrucțiunilor Străjii Țării și hotărîrilor Comisiunii speciale U. F. S. R., se decid următoarele:

a) La fiecare spectacol organizat sub auspiciile U.F.S.R. și a federațiilor sale se va rezerva pentru Straja Țării și U.F.S.R. câte o lojă de cel puțin 8 locuri, care va fi marcată în mod vizibil și în care vor avea acces persoanele din comandamentul Străjii Țării desemnate de Straja Țării pe baza carnetului și unui tichet numerotat precum și președinții de federații care doresc să asiste

b) Restul până la numărul de 50 carnete eliberate de Straja Țării și U.F.S.R. vor fi reținute într'o tribună din față și accesul la ele va fi făcut în același fel.

c) Organizatorii vor scoate cu totul aceste locuri din tabelul locurilor de vânzare ,nu vor percepe nici o taxă și nu vor emite nici un bilet sau invitație pentru locurile de mai sus

d) Straja Țării va lua pentru fiecare spectacol măsurile necesare pentru paza lojilor și locurilor de mai sus, neîngăduind ca ele să fie ocupate de alte persoane decât cele cu carnete și legitimații în regulă.

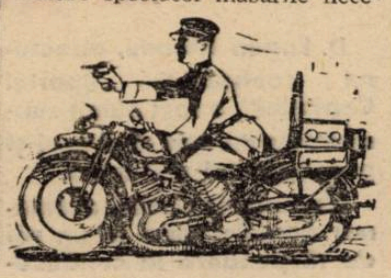

Locurile vor fi rezervate și reținute pentru d-nii președinți, de Federații până la începutul matchurilor principale, pentru football, până la cel dintâi match de box profesionist pentru reuniunile de box, etc. și apoi vor fi atribuite celorlalți posesori de carnete U.F.S.R. ce se află pe teren.

e) Un delegat al Străjii Țării și directorul general al U.F.S.R. se vor deplasa la diferitele arene sportive ca să determine. odată pentru totdeauna, locul lojilor și locurile rezervate pentru Straja Țării și U.F.S.R.

f) Se vor face cunoscut cele de mai sus printr'o circulară tuturor federațiilor și organizatorilor și se va atrage foarte serioasa luare aminte că orice abateri vor fi sancționate atât de Straja Țării cât și de U.F.S.R.

CAZUL F. R. R.-ULUI

8. Se hotărăște a se cere Federației de rugby să respecte angajamentele formale luate față de U.F.S.R. privitor la plata taxei pentru campionatele internaționale iar în caz de neurmare se vor acționa garanții răspunzători.

D. cassier Zahirnic va stabili quantumul sumei datorate.

...ȘI AL F. E. R.-ULUI

9. Se hotărăște a se cere Federației equestre române să-și îndeplinească obligațiunile legale referitoare la taxele cuvenite pentru concursul hipic internațional organizat de acea federație

REVIZUIRE

10. Se va face o revizuire a entêtului federațiilor pentru a se evita confuziuni la denumirea acelora care au aceleași inițiale

DESFIINȚAREA ASOCIAȚIILOR NEAFILIATE

1. Se hotărăște a se cere Federațiilor din U.F.S.R. să arate cât mai neîntârziat care sunt asociațiile care funcționează fără a fi afiliate, pentru a se cere desființarea lor prin Straja Țării

GRATUITAȚILE F.R.F.A.-ULUI

12. Se va cere Federației de foot-ball asociație să rezolve cel mai târziu până la 25 Iulie a. c. de acord cu U.F.S.R. chestiunea gratuității arbitrilor. oficialilor și internaționalilor pentru care urmează a fi eliberate carnete speciale conform circulării ministerului de finanțe.

SCUTIRE STRANDULUI KISELEFF

13. Se hotărăște a se scuti pentru anul acesta Strandul Kiseleff de plata leului olimpic, iar în schimb se vor elibera 50 de intrări gratuite pentru antrenamentul înnotătorilor desemnați de Federația română de natație.

UN AJUTOR LUI MANOLE STROICI

14. Se acordă d-lui Manole Stroici campion de tir și laureatul „Premiului Național“ al sporturilor din 1938, un ajutor de lei 20.000, pentru a reprezenta România la campionatele mondiale și internaționale de tir din 1938 dla Namur și Luhacovice (Cehoslovacia).

TABLOUL DE ONOARE

15. Se hotărăște instalarea unei plăci de marmoră pentru înscrierea laureaților anuali ai Premiului național U.F.S.R.

UN ALBUM FESTIV

16. Se hotărăște alcătuirea unor albume festive pentru comemorarea a 25 ani dela înființarea U.F.S.R

„CARTEA DE AUR“ A U.F.S.R.-ULUI

17. Se hotărăște înființarea unei „cărți de aur“ a U.F.S.R. în care să se treacă numele premiaților U.F.S.R., citațiilor la ordinea zilei, a diplomelor de onoare, vizitelor persoanelor marcante, etc.

PROECTUL DE BUGET

18. Se citește și se aprobă proectul de buget prezentat de Direcțiunea generală U.F.S.R. pentru exercițiul 1938—1939.

După Universitatea

Un nou club românesc,

victimă a incapacității federale

Unirea Tricolor trebue salvată!

1914—1938.

24 de ani de activitate neîntreruptă și rodnică în slujba sportului românesc.

Iată, pe scurt, bilanțul Unirii-Tricolor.

Acum 24 de ani *Tricolorul*, clubul lui Dinică Georgescu, Savu Mareș, Tase Protopopescu, Hari Mușetescu și ceilalți, într'un efort comun cu cei dela Colțea, Colentina și Venus au pus temelia și au început să clădească edificiul fotbalului românesc.

De atunci și până astăzi, Tricolorul și apoi Unirea Tricolor nu a lipsit nici o clipă dela datorie. S'a muncit cu râvnă în acest club și contribuția sa la promovarea fotbalului și la ridicarea acestui sport, la nivelul la care se găsește astăzi, este deosebit de însemnată.

In ultimul timp, Unirea Tricolor a avut de luptat cu imense greutăți isvorîte din tr'un monstruos materialism, căruia nu i-a putut face față decât în parte. Și ca încoronare a tuturor suferințelor i s'a deschis la 7 Iunie 1938 procesul retrogradării, proces menit s'o arunce cu 24 de ani în urmă, când 11 tineri în cămăși largi tricolore își afirmau voința de a face sport pentru ideea de sport și pentru înscăunarea fotbalului în drepturile lui de astăzi.

Club cu tradiție exclusiv românească, club de înaltă concepție sportivă, club proprietar al unui prețios teren în Capitală, clubul cu cei mai buni juniori, Unirea Tricolor, veritabilă pepinieră de jucători, „academia sportivă a oborului“, cum a intitulat-o un distins sportiv, a fost pedepsită cu retrogradarea pentru toate acestea și pentru vina de a fi pierdut cu 0—2, după 270 de minute de joc, în fața echipei U. D. R.

Dacă sentința este definitivă sau nu, încă nu putem ști, deoarece, la apelul introdus de Unirea Tricolor, forurile superioare de judecată vor avea să se pronunțe aprobând, sau respingând, plângerile sale.

E bine să se știe însă, că sunt în țara noastră cluburi cu drepturi câștigate, cluburi pe care măsura retrogradării nu trebue să le atingă. Unirea Tricolor este unul din aceste cluburi.

Gloriosul său trecut, activitatea sa neîntreruptă de un sfert de veac, îi consfințesc dreptul de a se număra permanent printre grupările de elită ale footballului românesc.

Sunt mulți aceia cari doresc, ca Unirea Tricolor să fie îmbrâncită în anonimatul și mediocritatea categoriilor inferioare și nu lipsesc nici acei, cari s'ar bucura s'o vadă prăbușindu-se definitiv.

Tuturor acestora, Unirea Tricolor va trebui să le răspundă cu vigoarea celor 24 de ani de existență și cu forța morală a întregei sale structuri.

Este adevărat, că momentele pe care Unirea Tricolor le trăește astăzi, sunt deosebit de grele. Dar ele pot trece fără a lăsa urme, dacă se vor găsi energia și înțelegerea necesară pentru a se concentra întreaga forță materială și spirituală a oborului în jurul numelui și culorilor sale.

Ca membru fondator al clubului, sfătuesc pe actualii conducători, să deschidă larg registrele de înscriere și să mobilizeze toți prietenii Unirei Tricolor, împrejurul steagului său, căci numai așa se va putea învinge criza pe care o traversează clubul, chiar dacă această criză se va prelungi.

Loviturile la care Unirea Tricolor a fost supusă în ultimul timp, au fost cu atât mai simțite, cu cât ele ne-au surprins desbinați, neputându-le opune reacțiunea noastră comună.

Aceste lovituri, să ne fie prilej de învățătură și să ne trezească la realitate, căci în situația de acum, cu o conducere incompletă și îngrozită de perspectivele care se deschid și cu o numeroasă parte din membri retrasă într'o vinovată așteptare, nu va fi de mirare dacă se va pierde un proces atât de greu, în care Unirea Tricolor are totuși dreptate.

DR. CONSTANTIN ILIOZA

(N. R. Asupra acestui memoriu ca și asupra acelui al studenților clujeni, vom reveni, pe larg, în numerele noastre viitoare, deoarece e vorba de existența a două cluburi românești, al căror trecut se identifică în bună măsură cu începuturile sportului în țara noastră).

FOOT-BALL

Campionatul naţional român

Ce ar trebui să însemne şi ce este în realitate

Pentru cei cari nu constată nicio legătură între sport şi momentul de faţă, rândurile de mai jos n'au niciun rost.

Ele sunt, cel mult, o exagerare şi zâmbetul indulgent este atât de justificat, încât e aproape imposibil să-i reziști.

Dar nu pentru aceste spirite insuficiente sunt făcute ele, pentrucă scopul lor este a se adresa numai acelora, cari acordă sportului explicaţii şi înrâuriri altele decât economice.

Şi sunt într'adevăr oameni, cari să gândească despre sport că e mai complex şi mai uman şi în orice caz mai profund decât un fenomen economic oarecare.

SUPORTUL IDEOLOGIC AL CAMPIONATULUI NAŢIONAL

In accepţiunea aceasta a sportului, campionatul naţional nu mai are voie să fie un act fad, lipsit de orice colorit.

Formula de disputare a lui, trebue să corespundă unei realităţi, sau să oglindească un principiu în concordanţă cu mentalitatea modernă, cea mai sănătoasă.

Aşa cum, în Germania, disputarea probei naţionale de foot-ball pe ligi este urmarea unei realităţi mai mult decât geografice, provinciile germane, corespunzătoare ligilor, având tipuri distincte de viaţă şi tradiţie, care fac din ele grupări etnice, de sine stătătoare.

In acelaş timp, modalitatea se încadrează în sistemul de educaţie şi guvernare naţional socialistă, care recunoaşte regionalismul ca existenţă politică şi posibilitate de conducere proprie, în cadrul întregului Reich.

Aşa cum, în Italia, campionatul naţional ilustrează tendinţa fascistă spre exclusivitatea centrelor urbane.

Şi într'adevăr, cu excepţia câtorva grupări de îndelungă tradiţie, toate marile cluburi italiene sunt cluburile diverselor municipii.

Este evident deci că, în ţările cari au raţionalizat mişcarea sportivă, după principiile statului modern, campionatul naţional de foot-ball — sportul angrenând cel mai total şi reprezentativ energiile ţării — oglindeşte un principiu cu totul altul, decât cel economic şi respectă — cu orice preţ — realităţi imposibil de ignorat.

In aceste ţări, campionatul este determinat de date preexistente, sau impuse de ideologia statului.

In tot cazul, el are un suport precis şi puternic, care, de altfel, îi împrumută şi forţa.

ARITMETICA JENANTĂ A CAMPIONATULUI ROMÂN

Modul de disputare a campionatului românesc, nu reprezintă absolut nimic, afară numai de impresia unei probleme de aritmetică elementară, pentru copii întârziaţi.

Intr'adevăr, din modul cum s'a ajuns la numărul de 12 echipe, nu se liberează puternic, decât ideia jenantă că proba naţională a fost alcătuită din resturi.

Şi pentru a demonstra nu este nevoie de consideraţii tehnice documentate.

E de ajuns să se urmărească „scăderea", care a determinat numărul echipelor şi deci structura campionatului.

Pentrucă aerbue să fie lăsată la o parte ruşinea şi să se recunoască deschis că, la noi campionatul e o problemă de număr de participanţi.

Cum s'a ajuns aici e simplu de tot.

S'a fixat intervalul de timp, numărându-se Duminicile şi, apoi, federaţia a reţinut datele pentru matchurile internaţionale.

Ce-a rămas, a fost dat campionatului naţional şi de aceea, numărul fatal „de 12 echipe" nu poate fi schimbat.

Inversiunea poate fi caracteristică pentru mentalitatea federală, dar nu e posibilă în spiritul vremilor de azi.

In toate ţările, campionatul naţional este proba de viaţă a foot-ball-ului şi se aşează exclusiv pe primul plan al organizării.

Intâi, proba naţională, oglindind un principiu sau respectând o realitate puternică, şi apoi celelalte matchuri fie şi internaţionale, — iată ordinea firească a lucrurilor.

Nu e nevoie să se insiste asupra acestei cronologii pentrucă cine gândeşte modern — şi asta este mai mult chestie de structură — o înţelege foarte bine.

La urma urmelor, cluburile trăesc din campionat, nu din matchurile internaţionale, în cari au numai de riscat.

O CHESTIE DE PERSONALITATE

Dar tot ce stă scris înainte, e o problemă de curaj şi pentru a fi rezolvată, pretinde o personalitate care să înfrunte ironiile şi inerţia comodă a unor minţi obosite, ce nu-şi mai pot accelera ritmul.

Şi e tocmai ceia ce lipseşte în spatele campionatului nostru.

Foot-ballul românesc are nevoie de oameni cari să poată întreba cu hotărîre dacă, în ambianţa de faţă, campionatul reprezintă ceva românesc, dacă prezintă măcar tendinţa de a intra în spiritul naţional impus de cel dintâi sportiv al ţării.

Se pare însă, că asemenea probleme rămân afară din cadrul mic, pe care chiar cei chemaţi să-i supravegheze destinul, îl acordă fotbalului.

Firma federaţiei ROMANE de foot-ball minte, pentrucă, înlăuntrul ei, argumentul românesc este considerat numai ca „o veche barbă".

N. SUCITULESCU

„GENOVA 93" ZAMBEŞTE...

Vor mai avea sau nu, mâine, „griffonii" aceiaşi bună dispoziţie ?

La munte
La mare
Eu vă păzesc!

Purtaţi-mă întotdeauna cu d-vs.

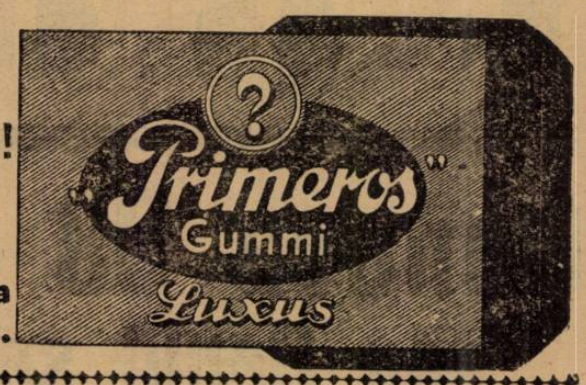

Azi la Giuleşti

Aquila C. F. R.-C. F. R. B. T. şi Gloria C. F. R. - F. C. Rapid (jun.)

Partida dintre F. C. Rapid şi Genova, se bucură de două matchuri de deschidere.

La ora 14.30, Aquila C. F. R. din Sighişoara întâlneşte pe C. F. R. B. T., iar la ora 16.30 juniorii Gloriei C. F. R. din Galaţi, îşi vor măsura forţele cu juniorii F. C. Rapidului.

AQUILA C. F. R. (SIGHIŞOARA) — C. F. R. B. T.

Merituoasa formaţie Aquila C. F. R. din Sighişoara întâlneşte la ora 14,30 pe C. F. R. B. T., una din puternicile echipe din districtul Bucureşti.

Aquila C. F. R. este o echipă despre care se vorbesc multe lucruri bune. Posedă un „11" rufinat care poate oricând furniza un spectacol de calitate.

In compania bucureştenilor ne aşteptăm să facă un spectacol de bună calitate.

F. C. RAPID (jun.) — GLORIA C. F. R. (GALAŢI) (jun.)

Juniorii puternicei formaţii gălăţene, Gloria C. F. R., dau replica juniorilor F. C. Rapidului.

Bucureştenii au o misiune dificilă în faţa acestui adversar — campionul districtului Galaţi — care poate furniza oricând o surpriză.

O precizare a clubului Victoria (Cluj)

Gruparea Victoria din Cluj ne roagă să precizăm în cazul reclamaţiei Hungariei următoarele: suma de 100.000 lei a fost depusă de mult la Banca Naţională, dar nu s'a putut obţine devizele necesare.

Şi faptul acesta îl cunosc atât FRFA, cât şi Hungaria.

Un jucător care în 15 zile a demisionat din 2 grupări: Electrica şi Ripensia

Perioada de transferări oferă de multe ori cazuri interesante.

Unul din acestea este cel al timişoreanului Iancu Asparuch.

La început, Iancu a semnat pentru Mica din Brad.

Apoi a revenit pentru a-şi oferi adeziunea, Ripensiei.

Cu aceasta însă, nu s'a terminat.

Intre el şi gruparea lui, Electrica, a intervenit un aranjament în urma căruia jucătorul a anunţat federaţia că renunţă la demisie pentru că rămâne la vechiul lui club.

Iar eri, F.R.F.A. a primit demisia lui Iancu Asparuch din gruparea... Ripensia !

Cu alte cuvinte, în 15 zile Iancu a demisionat din două cluburi.

FOOT-BALL

Genova 93 va avea soarta lui Ujpest...

...sau Rapid se va mulţumi cu un debut promiţător?

Trei puncte sunt şi nu sunt un handicap imposibil, dar între Ujpest şi Genova este o mare diferenţă

Azi după amiază, pe stadionul din Giuleşti, footballul românesc încearcă din nou imposibilul.

Rapid, singura speranţă a noastră, în competiţia Cupei Europei Centrale, încearcă din nou să treacă aceeaşi diferenţă de trei puncte pentru a se califica în turul următor.

De data asta însă, tentativa este incomparabil mai grea, pentrucă Genova nu e Ujpest, acel Ujpest care acum două săptămâni pierdea istovit.

Rapid avea în spatele său acelaş public entuziast, aceeaşi încurajare largă, nestăpânită, acelaşi moral şi o identică voinţă de a învinge ca în memorabila Duminică, în care speranţele pestane s'au spulberat în fumul trenurilor ce plecau prin spatele peluzei.

Dar va înfrunta temperamentul latin, admirabila tactică de apărare a genovezilor şi un moral de aceeaşi întindere. Intre Genova şi Ujpest este o mare diferenţă de structură, care face şi mai grea încercarea feroviară.

ŞANSELE RAPIDULUI

Firește, în jocul de football nu există match pierdut sau câştigat dinainte, pentru că întrecerea sportivă nu ar mai avea nici un rost.

Dar iarăşi, incertitudinea mingiei rotunde cunoaşte totuşi o limită care, dacă nu împiedică uneori absurdul, stabileşte unele fapte ca fiind imposibile.

Asta nu înseamnă desigur că, n întâlnirea de azi după amiază, Rapid nu mai păstrează nici o şansă de victorie. Din contră, bucureştenii pot câştiga, dar nu trebue să se uite nici un moment că victoria de azi, pentru a fi utilă, pretinde patru puncte diferenţă.

Antecedentele sunt, fără îndoială, admirabile şi dătătoare de cele mai frumoase nădejdi, dar se poate ca echipa românească să nu fie tocmai un specialist al celor trei puncte diferenţă.

Şi apoi, nu e deloc recomandabil să se pună într'atâta bază pe matchul de acum două săptămâni, pentru că, dacă Rapidul a rămas aceeaşi echipă şi poate a mai câştigat în formă, adversarul este cu totul altul şi ca manieră de joc şi ca valoare footballistică.

Incă odată, Genova 93 nu este Ujpest „3 Iulie 1938". Echipa italiană nu are, desigur, renumele unsprezecelui pestan, dar are o valoare mai mare şi un palmares recent deadreptul extraordinar.

Azi, Perazzolo nu va face aceleaşi greşeli ca tânărul Adam şi nici Bertoni nu va juca cu dezolanta lipsă de convingere a lui Zsengeller.

Inaintarea Rapidului va isbuti poate să străbată apărarea Genovei, dar este exclus ca linia ofensivă a italienilor să nu dea nici un goal lui Petrică Rădulescu.

Aripa Arcari-Morselli este prea puternică pentru posibilităţile lui Rafinsky şi Roşculeţ.

INDIVIDUALITAŢILE LUI RAPID ŞI OMOGENITATEA GENOVEI

Caracteristica oaspeţilor e aceea că nu formează o echi-

MOLDOVANU

pă de nume, păstrând aspectul majorităţii echipelor italiene.

Cu excepţia lui Perazzolo, mijlocaş internaţional şi căpitan al echipei, şi a lui Bertoni, prima rezervă a tancului naţional Piola, echipa genoveză nu mai are nici o celebritate actuală.

Arcari este desigur internaţional, dar nu mai intră în vederile lui Vittoria Pozzo.

Genova nu trăeşte prin valoarea individuală a jucătorilor săi, ci prin omogenitatea ansamblului său.

In schimb, Rapid este o echipă după maniera cea mai specific românească.

Intr'adevăr, câţiva jucători mari cari duc în spate echipa şi cari pot într'adevăr să forţeze victoria.

Şi tocmai în această deosebire profundă de structură, stă marele avantaj al oaspeţilor de azi.

Individualităţile puternice, într'o echipă de football, sunt desigur preferabile, atunci când echipa are misiunea să atace pentru a cuceri victoria cu orice preţ.

Inteligenţa, clarviziunea, talentul şi forţa unui joc, pot determina înfrângerea adversarului.

Este cazul fericit al Rapidului, în sarcina pe care o are azi după amiază pe Giuleşti.

Dar acestor individualităţi, remarcabile desigur, Genova le opune o omogenitate perfectă şi nedesmințită.

Paralela este firește în avantajul italienilor, pentru că, în faţa atacurilor construite şi executate individual, echipa se apără colectiv, consecinţă fatală a acestei omogenităţi desăvârşite.

Modul acesta de joc a dat rezultatul extraordinar de acum două săptămâni, pentru că şi Ujpest se sprijinea în apărare tot pe personalităţile ce le avea în apărare.

Bucureştenii au avut o zi mai bună şi pestanii au pierdut. Azi însă, în faţa unor indivizi cari mai pot suferi fluctuaţii de formă, Genova opune un sistem colectiv şi experimentat de apărare.

TEMPERAMENT LATIN

Că această omogenitate e preferabilă individualităţilor strălucite, a dovedit-o Genova în primul tur, când a eliminat Sparta, una din favoritele competiţei.

Atunci când au trebuit să se apere, italienii au isbutit să reziste perfect unei linii de înaintare, care număra numai internaţionali celebri.

Pentru că echipele italiene au marea însuşire de a juca un football de temperament, care nu exclude, cum s'ar crede, tehnica individuală.

Temperamentul sudic, puterea de luptă a tipului mediteranian, încadrate într'un sistem de apărare experimentat îndelung, fac ca echipele italiene să isbutească întotdeauna, atunci când este vorba să păstreze un rezultat.

Echipa genoveză îşi cunoaşte adversarul şi ştie cum trebue să joace, pentru că are un scop mult mai precis şi mai restrâns: acela de a păstra o diferenţă de trei puncte. Iată ceea ce face ca eventuala calificare a Rapidului să nu mai apară atât de sigură.

Când e vorba de luptă, mentalitatea fascistă se găseşte în elementul ei.

INTRODUCEREA LUI BARATKY

Una din preocupările conducerii feroviare este introducerea lui Baratky în linia de atac a echipei.

Blondul inter-stânga este desigur un mare jucător de football, dar credem că în matchul de azi Baratki nu ar trebui să joace.

Nu pentru că ne împiedică respectul pentru dictonul englezesc, că niciodată nu trebue să schimbi echipa care a câştigat, deşi el are la bază o experienţă îndelungată şi logica strânsă caracteristică britanicilor.

Firește, sunt anumite principii de coeziune, care trebue respectate; există de asemenea o încredere în partenerul care a jucat bine şi acestea toate alcătuesc un complex ce trebue luat în consideraţie.

Dar Baratky nu ar trebui să joace şi din alte motive mult mai personale.

Mai întâi, nu este perfect restabilit, piciorul lui pretinzând încă odihnă şi, în al doilea rând, nu are antrenament.

Pentru viaţa pe care a dus-o el, o singură şedinţă individuală şi nesupraveghiată de antrenor nu este în nici un caz de ajuns.

El este un jucător mai bun decât Lengheriu, dar în momentul de faţă nu trebue să fie preferat acestuia, cel puţin pentru că Baratky reprezintă actualmente o formă necunoscută şi nu este permis ca într'un asemenea match să porneşti cu presupuneri.

BARATKI

ŞI UN APEL CATRE PUBLIC

Toată lumea vrea cu aceeaşi intensitate să câştige Rapid şi de asemenea suntem toţi convinşi că încurajările entuziaste ale maselor de spectatori vor ajuta echipa românească să lupte cu spor şi mai decisă să câştige.

Dar entuziasmul nu trebue să excludă nici un moment nota de civilizaţie care trebue să existe în oricare manifestaţie sportivă.

Incidentele provocate de interesaţi şi determinate de o atitudine incorectă a unor jucători au avut în cercurile străine un răsunet extraordinar şi, dacă nu se pot lua sancţiuni împotriva noastră, suferă, totuşi, bunul nostru nume.

De aceea trebue să încurajem din toate forţele noastre echipa românească, dar această încurajare trebue să păstreze neapărat unele limite.

Să nu se uite nici un moment că matchul de azi este un examen şi pentru publicul românesc.

ARBITRUL ŞI FORMAŢIILE

Matchul va fi condus de arbitrul cehoslovac Vogel, iar echipele vor alinia următoarele formaţii :

GENOVA 93 : Agostini, Genta, Borelli; Perazzolo, Bigogno, Figliola; Arcari, Morselli, Bertoni, Scarabello, Cattaneo.

RAPD: Petrică Rădulescu, Wetzer II, Roşculeţ; Vintilă, Răşinaru, Rafinscky; Bogdan, Moldoveanu, Auer, Lengheriu (Baratky), Cuedan.

Amănunte de organizare a matchului Genova - Rapid

Porţile stadionului din Giuleşti, vor fi deschise la ora 13. Publicul este rugat să respecte ordinea stabilită la intrarea şi în special, indicaţiile privind porţile pentru diferitele categorii de bilete.

Prin intrarea principală n'au intrarea decât biletele de tribună numerotate, carnetele Straja Ţării, U. F. S. R. şi F.R.F.A. Pentru oficiali s'a rezervat o porţiune a tribunei A.

Pentru presă sunt rezervate două loji speciale, iar intrarea persoanelor cu bilete de membru va fi rezervată pe intrarea specială de la capătul tribunelor.

Primul match de deschidere va începe la ora 14,15, iar al doilea match de deschidere la ora 16.

Matchul Rapid-Genova începe la ora 18 şi nu la ora 18,15 cum au început celelalte partide pentru Cupa Europei Centrale.

Atât pentru respectarea numerotării la tribuna numerotată, cât şi pentru toate dispoziţiile de organizare publicul este rugat să facă apel la comisarii speciali cari vor fi recunoscuţi după banderola la mână.

Cele mai mari scoruri în Cupa Europei Centrale

Cel mai mare scor obţinut vreodată în Cupa Europei Centrale s'a înregistrat Luni la Praga, când Slavia a învins Ambrosiana cu 9:0!

In C. E. C. s'au mai obţinut scoruri mari.

Un rezultat apropiat a obţinut Ferencvaros care a dispus cu 8:0 de A. S. Roma şi de Floridsdorf.

Un rezultat de 8:1 a înregistrat Rapid (Viena) în detrimentul echipei Hajduk din Spalato şi Ambrosiana împotriva Zidenicei din Brno.

Ferencvaros figurează apoi din nou cu un rezultat de 7:1, împotriva Rapidului din Viena şi Hungaria a învins cu acelaş scor pe Ad[illegible]

FOOT-BALL

O dimineață de vară, cu jucătorii Genovei

Antrenamentul dela Giulești și excursia dela Băneasa
Impresii și declarații
Un antrenor excepțional
...și o încercare de sinucidere

„Grifonii" sunt foarte veseli în dimineața de vară, care anunță aceeași căldură toridă, de care se plângea, în hallul lui Splendid Park, somnorosul Borelli.

Odihniți, în sandale romane de cele mai variate forme, italienii așteaptă semnalul pentru a pleca la antrenament.

F. C. Rapid le-a pus la dispoziție o mașină pentru a-i conduce la teren și în excursia la Băneasa.

UN INCEPUT CU... STANGUL

Cel dintâi jucător, care apare în halt, este fundașul stânga Borelli.

O față obosită, somnoroasă, care nu încurajează deloc intențiile mele de a începe cu întrebările.

Borelli nu poate da declarații, căci e foarte obosit.

N'a dormit toată noaptea din cauza căldurii și e foarte rău dispus.

Intre timp, a coborît și Figliola și primul „banc" a și pornit.

„Mă mir, îl întrerupe spiritualul mijlocaș, pentrucă ai avut tot timpul să te gândești la match".

GALAGIE, S'A VORBIT TOT TIMPUL DAR NIMIC DESPRE MATCH

Pentrucă pe arena Venus se lucrează la repararea gazonului, antrenamentul se face pe arena Giulești și d-l inginer Zotta, delegatul feroviarilor pe lângă jucători, le explică imediat că este chiar terenul pe care se va disputa matchul.

In mașină e o larmă continuă dar din nenorocire „i griffoni" nu vorbesc decât despre „lucruri genoveze".

Nimic despre matchul de azi, nicio părere despre adversarul lor.

O INCERCARE DE SINUCIDERE

Veselia genovezilor, cari în fond sunt băeți admirabili, a încetat deodată.

In fața unei mașini, care mergea paralel, un om s'a aruncat ca după o trambulină.

Incercarea de sinucidere îi face pe toți tăcuți, dar nu pentrucă actul celui din stradă i-a impresionat prin tragicul său.

Deloc.

Griffonii sunt triști pentru că văd în această încercare un semn nefast și... catolic convins, Figliola își face cruce.

ANTRENAMENTUL

Stadionul Giulești este cufundat în liniște.

Niciun tren nu trece în momentul în care intrăm pe pista de cărbune.

Primul care iese pe teren este centrul înaintaș Bentoni.

Băiatul acesta înalt, este atât de serios, încât nu i-ai bănui niciodată jocul său atât de pătrunzător.

Imediat însă, apar și ceilalți și liniștea perfectă lasă locul unei gălăgii asurzitoare.

Ocolul terenului este executat în pași vioi și apoi urmează un sfert de oră de exerciții de gimnastică.

Este cu totul surprinzător cu câtă ușurință execută italienii cele mai acrobatice figuri.

După sfertul de oră de eri dimineață, genovezii apar ca adevărați atleți pentru care nu există nici o dificultate.

UN GEST EXTREM DE FRUMOS

Antrenamentul s'a terminat și în cabine jucătorii găsesc limonadă la ghiață.

Atenția gazdelor impresionează atât de frumos pe oaspeți încât... Figliola execută „serios", un dans turcesc în onoarea jucătorilor feroviari.

Nu sunt mulțumiți de starea gazonului.

EXCURSIE LA BANEASA

Vestea acestei excursii, e primită cu aclamații și e o adevărată plăcere să vezi pe acești atleți bucurându-se ca niște copii de școală.

Și urmare imediată jucătorii sunt mult mai dispuși să dea declarații :

Primii sunt Viela, rezerva de half, și Figliola.

„Rapid nu este o echipă omogenă, însă are foarte buni jucători individuali.

Sper într'un match nul.

Dintre adversari mi-au plăcut cel mai mult Auer și Cossini (Vintilă), declară cel dintâi.

Iar Figliola: „Ne așteaptă o luptă mare, dar sper într'un match nul, care să ne asigure calificarea pentru turul următor".

CEL MAI FRUMOS BAIAT... E ȘI CEL MAI OPTIMIST

Fără îndoială că cel mai drăguț băiat din toți este portarul Agostini.

Agostini este în acelaș timp și cel mai optimist:

„Și mâine vom câștiga. Cel mai periculos atacant e Auer, dar de el va avea grije Bigogno".

„NOI NU SUNTEM UJPEST"

Simpaticul mijlocaș centru auzindu-și numele se întoarce și aprobă zâmbind.

„Sper că vom trece mai departe pentrucă un avantaj de trei goaluri este destul de puternic".

Ii amintesc și eu de avantajul lui Ujpest, care era tot de trei goaluri.

„Adevărat! dar noi suntem Genova nu Ujpest".

BERTONI E PESIMIST

Optimismul lui Bigogno îndispune parcă pe Bertoni.

„Eu cred că nu e bine să fim atât de siguri.

Rapid e o echipă periculoasă și victoria noastră e problematică".

ARCARI ESTE DE ACEEAȘ PARERE

„Avem într'adevăr un match foarte greu...

Dar sper că vom câștiga, adaogă el tărăgănat.

ȚUICA NU ! SALATA DE VINETE NU! TOȚI- VERMUT

Am ajuns la Băneasa și mașina s'a oprit la restaurant unde domnul Zotta a aranjat o gustare.

...și pentru a le oferi specialități a comandat țuică și salată de vinete.

Țuica au refuzat-o fără a o vedea, pentrucă au cerut în cor vermut.

Salata de vinete... au privit-o lung și bine crescuți, n'au refuzat-o, dar nici nu s'au atins de ea.

Masa este înveselită de turuile de echilibru ale lui Figliola, care este deadreptul extraordinar.

Ține în echilibru pe frunte, farfurii, cuțite și furculițe și când mă uit la el îmi este imposibil să-l văd ca pe eroul celui mai celebru scandal al Cupei Europei Centrale: memorabilul match Genova-Admira.

UN ANTRENOR MARE

Willy Garbutt, antrenorul Genovei, este un nume în football-ul italian, dar așa cum îl văd în fața mea nu l-aș crede niciun moment în contact cu sportul.

A fost extrem dreapta la Arsenal și este considerat ca întemeetorul football-ului genovez.

A funcționat ca antrenor 11 ani la Genova, 2 ani la Roma, 6 ani la Neapole, un an la Atletic Bilbao (Spania) și un an la Milano.

Iată ce spune el despre matchurile cu Rapid :

„Rapid nu este o echipă slabă. Am relevat în primul rând pe Cossini.

La Genova echipa a obosit spre sfârșitul jocului, dar din cauza călătoriei.

Scorul putea fi mai mare, dar am avut ghinion și arbitrul nu a acordat două goaluri.

Am avut ghinion, am tras în bare, iar portarul a apărat extraordinar".

ULTIMELE DECLARAȚII

PERAZZOLO: „Am fost informați că unele ziare scriu că echipele italiene nu au decât elan.

Mâine vom dovedi că avem și technică".

CATTANEO: „Cel mai bun jucător al echipei bucureștene este Cossini, care are o viteză extraordinară. Dar sper că mâine voi scăpa de el".

P. ȘT.

Cupa Europei Centrale

Trei matchuri decisive

La Budapesta: Ripensia-Ferencvaros
La Kladno: Juventus-Kladno
La Milano: Slavia-Ambrosiana

Sferturile de finală ale Cupei Europei Centrale programează azi după amiază, — afară de acela dela București — trei matchuri decisive la Budapesta, Kladno și Milano.

RIPENSIA-FERENCVAROS

Pe terenul F. T. C. din capitala Ungariei, gazdele primesc replica Ripensiei.

Cu tot avantajul dobândit la București, echipa pestană s'a pregătit serios, făcând două antrenamente Miercuri și Vineri.

Conducerea Ferencvarosului deși privește cu optimism soarta jocului de azi, nu-l socotește dinainte câștigat.

Faptul acesta se deduce și din înlocuirea celor doi mijlocași de margine Magda și Posa, cari deși au dat satisfacție la București, vor fi schimbați cu Sarosi III și Lazar.

In special acesta din urmă, a fost introdus în formație special, ca să-l păzească pe Bindea, care ar putea foarte ușor să anuleze speranțele ultimului mohican al footballului maghiar.

Ripensia se prezintă în condițiunile cele mai vitrege.

In primul rând, cu un handicap de un goal!

Șansele timișorenilor la Budapesta ar fi fost minime și cu un avantaj de 3 goaluri, pentrucă nu trebue uitat că un asemenea avantaj a fost insuficient anul trecut până și lui F. C. Austria.

Apoi, un alt handicap serios, va fi lipsa lui Burger.

Intr'adevăr, după ultimele știri primite, rutinatul fundaș, deși a făcut deplasarea la Budapesta, nu va apare azi în formația echipei sale.

Inlocuitorul său, Regdon, care nu are la activ încă nici un match mai serios, cât de bun ar fi, nu va putea suplini cu succes pe Burger.

D. Dattilo (Italia) va dirija următoarele formațiuni:

RIPENSIA: Pavlovici-Regdon, Chiroiu-Nagy, Kotormany, Lazar-Bindea, Beke, Marcu, Ciolac, Dobay.

FERENCVAROS: Hada-Tatrai, Koranyi-Sarosi III, Polgar, Lazar-Tanczer, Kiss, dr. Sarosi, Toldi, Kemeny.

JUVENTUS-KLADNO

Orășelul cehoslovac va găzdui azi o partidă extrem de disputată.

Formația răsfățată, S. K. Kladno, deși a cucerit numai modestul loc 4 în campionatul cehoslovac, a reușit să treacă cu succes primul tur, eliminând pe temuta campioană a Iugoslaviei, H. A. S. K.

Azi echipa lui Kloz, se prezintă cu mari șanse în fața formației italienești Juventus.

In matchul de Duminica trecută dela Torino, cehii au rezistat onorabil până în ultimele minute, când rezultatul era 2:2.

Faptul că au pierdut totuși cu 2:4, nu înseamnă că azi nu pot remonta acest handicap.

Dimpotrivă, părerea noastră — și a tuturor — este că S. K. Kladno, în cel mai rău caz, va egala azi pe teren propriu cele două puncte, și se poate întâmpla chiar să câștige cu un scor superior.

Conducerea partidei a fost încredințată d-lui Xifando (România), căruia i se vor alinia echipele:

JUVENTUS: Amoretti-Foni, Rava-Depetrini, Monti, VarglienI-Bellina, De Filipis, Gabetto, Tomasi, Busidoni.

S. K. KLADNO: Tichy-Smejkal, Kusala-Beneș, Svaton, Novy-Kloc, Raspoicka, Seidel, Iunek, Skala.

SLAVIA-AMBROZIANA

Slavia, în urma victoriei categorice pe care a înregistrat-o Luni la Praga, este cea mai mare favorită a actualei ediții a Cupei Europei Centrale.

Cu un avantaj de 9 puncte, indiferent de rezultatul de azi, cehii și-au asigurat calificarea pentru semifinale.

Cu toate acestea, Slavia va lua în serios matchul de azi dela Milano.

Au făcut deplasarea 14 jucători praghezi, cari s'au instalat comod într'o localitate climaterică de lângă Milano, pe care o vor părăsi pentru matchul de azi, ca apoi să se întoarcă tot acolo, spre a petrece toată săptămâna viitoare în liniște.

Aceasta, în vederea matchului cu... Genova.

Intr'adevăr, Slavia urmează să joace primul său match în semifinală cu câștigătorul matchului F. C. Rapid-Genova.

Cehii sunt atât de siguri de calificarea Genovei, încât s'au hotărît să nu se întoarcă la Praga, ci să petreacă toată săptămâna viitoare în Italia.

Matchul va fi condus de d. Ivancsisc (Ungaria).

Echipele vor juca în următoarele formațiuni :

SLAVIA : Boksay - Daucik, Cerny-Prucha, Nozir, Kopecky-Horak, Simunek, Bradac, Bican, Vytlacil.

AMBROSIANA : Peruchetti-Buonocore, Setti-Locatelli, Olmi, Antona-Ferrara, Meazza, Campatelli, Ferrari, Ferraris II.

A. S. Distribuția-Dacia Traiană

Astăzi dimineață, începând dela ora 9, arena din fața gării de Est, găzduește partida oficială dintre A. S. Distribuția și Dacia Traiană.

Partida se dispută o restanță de 15 minute cari au mai rămas de jucat. Până în minutul când matchul s'a întrerupt, rezultatul era 0—0.

De rezultatul partidei de astăzi nu atârnă soarta niciuneia dintre grupări.

Distribuția este campion cu un apreciabil avantaj de puncte, iar Dacia Traiană, ocupă locul secund.

Astăzi, A. S. Distribuția nu poate pierde.

Conduce d. Kalai Francisc.

UNIVERSUL

Astăzi la Floreasca

Premiul M. Marghiloman

Piesa de rezistență a programului de astăzi dela Floreasca este galopul.

Atât cantitativ, datorită celor 6 alergări ce au fost afectate galopului, cât și datorită calității excelente a partanților din aceste alergări, galopul ne oferă, pe ziua de astăzi, maximum ce s'ar putea cere în miezul reuniunei de vară.

Proba de bază a programului este Premiul MIHAIL MARGHILOMAN la startul căruia pe distanța de 1400 m. vom găsi o parte din excelenții performeri ce posedăm actualmente.

Numele unor cai de talia lui GLUMEȚ, DON ALBERTO, RĂVAȘ, MARCHE EN AVANT și BIRIBI întăresc afirmația de mai sus.

Proba principală este încadrată admirabil de alte 5 alergări.

Nu mai puțin interesantă decât proba principală vor fi Premiile TULKES și TEDDY.

Prima, disputată pe 1800 m., va aduce sub ordinele starterului elemente valoroase de talia unui HOP ȘI EU, MENELIK, TULUȚA, GOLDAN, LUȚA și MAGNAT, iar secundul, deși probabil că nu va fi disputat decât de 3 concurenți își păstrează intact interesul mulțumită faptului că acești trei concurenți sunt Marius, Monette III și Weekend, trei specialiști ai distanței de 1300 m.

PR. TINTETTE handicap deschis cailor de do-iani, PR. RACHITOASA welter handicap care va aduce un lot bogat alcătuit și o alergare de vânzare, completează programul de galop al acestei reuniuni.

La trap, două handicapuri, unul deschis cailor de a doua categorie și un altul pentru trei-ani români și o cursă de condiție în care vom revedea pe excelenta trăpaș americană JOSEDALE MARGOT completează în mod fericit programul zilei.

Cu un asemenea program care va furniza un sport de cea mai bună calitate și cu tentația pariului austriac care va ajunge la peste 150.000 lei, S. N. I. C-ul va recolta desigur un frumos succes.

1. PR. BUCUR. Peldas, Saturnus și Balsors ,trei specialiști ai distanței de 1400 m. se prezintă având mai mare șansă.

In baza întâlnirei din Premiul Curcubeu, disputat în ziua de 9 Iulie, Peldas bareză net pe Balsors.

Saturnus care ar avea mari șanse de victorie, a concurat obscur în alergările disputate în acest an.

Pentru Peldas care este favoritul nostru socotim mai periculos pe Balsors care probabil va concura în progres.sors.

Indicăm : PELDAS, Bal-

2. PR. RACHITOASA. Gluma primind apreciabile descărcări dela adversari cari îi sunt inferiori, iar cei cărora le dă câteva kilograme fiind prea modești, ar trebui să-și adjudece acest welterhandicap. Dacă însă va deziluziona din nou, primii capabili de a profita de acest fapt, sunt Cărăbuș și Acacia.

Datorită faptului că primul se împacă mai bine în distanța probei, îi vom prefera lui Acacia care are mai mari șanse la calcule.

Indicăm : GLUMA, Cărăbuș, Acacia.

3. PR. TINTETTE. Deși în baaz întâlnirei din Pr. Etincelle II din ziua de 3 Iulie, Becasse apare barată de Harar, datorită faptului că atunci performera d-lui G. U. Negropontes a pierdut mult teren la plecare, credem că-și va lua revanșa. Pentru al treilea cal din plasă, Ciocârlan deși va purta o greutate cam mare este de prefert modeștilor adversari ce întâlnește.

Indicăm : BECASSE, Harar, Ciocârlan.

4. PR. TULKES. Tuluța cu descărcarea pe care o va lua datorită faptului că va fi încălecată de Urdăreanu, capătă prima șansă. Prezintă însă inconvenientul neacomodărei cu distanța de 1800 m.

In acest caz nu ne-ar surprinde o eventuală victorie a lui Goldan care dela cursă la cursă face frumoase salturi de formă.

Geza care este în mare formă, credem că pentru plasă este de preferat lui Menelik și Hop și eu care n'au mai fugit de mult.

Indicăm : TULUȚA, Goldon, Geza.

5. PR. M. MARGHILOMAN. Greu de ales între concurenții acestui premiu.

Glumeț care are mari șanse, nu pare a se acomoda cu alergările unde are de efectuat turnante și nici cu pista de nisip nu credem să se impace prea bine. Marche en avant nu pare a mai deține forma dela începutul anului, iar Bairam nu este de talia lui Răvaș și Don Alberto pe care îi socotim protagoniști ai acestui premiu. Trei-anul fiind dotat cu o frumoasă viteză inițială și având și un prețios auxiliar în Biribi credem că va reuși să dispună de pensionarul lui Gil.

Indicăm : DON ALBERTO, Răvaș, Biribi.

6. PR. TEDDY. Deși probabil cursa va fi disputată de numai 3 concurenți, totuși alergarea câștigătorului este extrem de dificilă.

Datorită descărcărei de 4½ kg. ce va lua fiind încălecat de Tănase, Marius dacă se va întrebuința în mâinile minusculului călăreț va putea dispune de Monette III care pare a-și regăsi buna valoare.

Dacă va fi trimisă Tuluța la acest start, nu va fi o concurentă de neglijat.

Indicăm : MARIUS, Monette III.

7. PR. SILISTRA. Duda, Champion Junior și Pacahantos sunt concurenții între cari ar trebui să se petreacă această cursă.

Cum caii tineri sunt mai corecți decât Pacahantos, vom limita căutarea câștigătorului, între ei.

In baza întâlnirei directe între ei, de Miercuri dela Băneasa-Trap când pensionara lui Szabo a dispus de Champion Junior, îi vom acorda încrederea noastră.

Indicăm : DUDA, Champion Junior, Pacahantos.

8. PR. SULINA. Dând avantagii până la 160 m. unor concurenți cari își cunosc mesería, șanselе lui Petruș apar destul de mici.

Din rest, Glonț, Oborean și Strengar apar cu mai mulți sorți de izbândă. Cum pensionarul Herg. Rușețu a mers frumos, credem că va putea dispune de Oborean și Glonț pentru care distanța este cam lungă.

Indicăm : ȘTRENGAR, Oborean, Glonț.

9. PR. SIGHIȘOARA. Dacă Josedale Margot nu va comite greșeli prea mari nu credem că va putea fi bătută de Wodka, principala ei adversară. Mein Liebling din rest, ar putea să ocupe al treilea loc din plasă.

Indicăm : JOSEDALE MARGOT, Wodka, Mein Liebling.

Indicațiile noastre

1. Peldas, Balsors.
2. Gluma, Cărăbuș, Acacia.
3. Becasse, Harar, Ciocârlan.
4. Tuluța, Goldan, Geza.
5. Don Alberto, Răvaș, Biribi.
6. Marius, Monette III.
7. Duda, Champion Junior, Pacahantos.
8. Ștrengar, Oborean, Glonț.
9. Josedale Margot, Wodka, Mein Lieblig.

Program definitiv

— FLOREASCA — TRAP —

Ziua VII-a, Miercuri 20 Iulie 1938

I. Pr. SĂRĂȚUICA, 1600 metri
Grupa A — 15.000 lei
Geisha, Sorana, Lama, Cavaler, Peter Gordon, Tais, Va-ta, Luna II, Primăvara, Pan Worthy, Admiral Worthy, Lin, Peter Vello.

II. Pr. SCANTEIA, 2000 metri
Handicap — 15.000 lei
2020 Mister, Pan Worthy
2100 Oana
2140 Mura, Handicap
2160 Tava, Gen. Worthy, Makrele
2180 Eggy
2200 Duda

III. Pr. TUTOVA, 1600 metri
Condiție — 18.000 lei
1560 Adda Worthy, Poenița, Florița
1600 Bis, Leu, Ezer jo
1620 Dorna, Leona, Josedale Margot
1640 Bruna II, Isabela, Dude, Voev, Tig., Dorka, Talaz
1660 Coconas, Pecoara
1680 Kismet
1700 Pock

IV. Pr. TURDA, 2000 metri
Condiție — 16.500 lei
2020 Spic, Handicap
2040 Aventurier, Zgomot, Vuet, Gen, Worthy, Mura, Zvon,
2060 Mura II, Sorana
2080 Casatca, Eftin, Champion jr.
2100 Legionar
2160 Pandur

V. Pr. STEJAR, 2100 metri
Grupa D — 15.000 lei
Numai apprentis
Elixir, Sultan II, Zgomot, Zalud, Busuloc, Pinkerton, Makrele, Livada, Peter Worthy, Sorrento

VI. Pr. SF. ILIE, 1600 metri
Handicap limitat — 32.000 lei
1600 Catinca, Venezia, Ducesa, Bonzo, Cupidon, Katy Caid, Edith, Prokator, Fama, Blondela, Primrose, Jade, Valențio, Lucifer II, Rosalinde, Ben Hur, Amsel, Theodora, Farao, Viitor
1620 Mein Liebling, Havana, Naplopo, Sam Worthy, Margaret T.
1640 Gretelbub, Champion, Bajadere, Antrag
1660 Roland D., Opanka
1680 Gondolat II
1700 Haron

VII. Pr. TELEORMAN, 1500 m.
Condiție — 15.000 lei
1500 Flamura
1520 Dacia, Flăcău, Desiș, Lin
1560 Diadia Lul
1580 Candriu, Sorana, Cavaler, Elena
1600 Geisha
1620 Betiv
1644 Extra, Mohor, Glonț

VIII. Pr. TECUCI, 1600 metri
Condiție — 21.000 lei
1600 Jos, Margot
1620 Venezia, Prokator, Bonzo,
1640 Fama, Primrose, Lucifer II, Cupidon, Anny Worthy, Antrag
1600 Bajadere, Jade, Oszlany, Kanada, Voraus, Quaramba
1680 Champion, Opanka

IX. Pr. TOBA, 1600 metri
Record — 18.000 lei
1600 Bunel
1620 Peter Worthy, Busuloc, Ezer jo
1640 Dorna, Domnica, Dolly Worthy, Ninon, Isabela, Uța, Sorvanet,
1660 Torent, Kismet, Rugina, Guardian Girl, Ducesa, Pleava, Colina, Naverno, Pakahantos, Talaz
1680 Coconaș, Ierosca II

Datele principalelor alergări dela Băneasa din toamnă

Datele principalelor alergări dela Băneasa din toamnă, sunt următoarele:

SEPTEMBRIE

Duminică	*11*
Joi	*15*
Duminică	*18*
Joi	*22*
Duminică	*25*
Joi	*29*

OCTOMBRIE

Duminică	*2*
Joi	*6*
Duminică	*9*
Joi	*13*
Duminică	*16*
Joi	*20*
Duminică	*23*
Miercuri 26	*(Sf. Dumitru)*
Duminică	*30*

Eri la Floreasca

Haron a câștigat Premiul Gh. Pilat

După cum anticipam în avant-cronică, reuniunea de eri dela Floreasca a recoltat un frumos succes.

Public numeros care a înfruntat erosc canicula unei zile de Cuptor, sport de bună calitate și organizare bună, iată caracteristicile acestei zile.

Rezultatele s'au împărțit echitabil între out-siderі și favoriți și în acest mod pariorii au putut fi mulțumiți și cei ce caută să câștige cu 20 lei o sumă frumoasă și cei ce se mulțumesc cu câștiguri mai mici.

Dintre cele patru rezultate dela galop, două apar surprinzătoare : victoria lui RAZOR din handicapul Gouverneur și înfrângerea lui MEDARDUS din premiul Făgețel.

Primul, după o serie de modeste performanțe, a recoltat o surprinzătoare victorie, aducând susținătorilor lui frumoasa cotă de peste 20/1.

Dacă în baza unor vechi performanțe, fiul lui Defensor ar fi prezentat oarecari șanse în acest handicap, judecând după ultimele lui performanțe și datorită faptului că era încălecat de Ujvari, șansele lui erau extrem de reduse.

Dar, pe câmpurile noastre de curse, logica nu și-a găsit încă locuință. Până atunci vom mai avea de înregistrat surprize și mai mari decât aceea pe care Răzor ne-a furnizat-o eri.

Infrângerea lui Medardus în schimb, are două justificări valabile în starea precară a piciorelor și în faptul că n'a găsit în micul Urdăreanu monta de care are nevoe.

Valabilă chiar prima scuză, nu ne putem opri a nu cere antrenorilor noștri mai multă conștiinciozitate și a nu mai trimite în probe publice, elemente ce nu pot termina cu bine cursa.

Netta, câștigând premiul Făgețel, a vădit o formă acceptabilă, care-i va mai aduce în actualul meeting noui succese.

Restul de două alergări de galop și le-au adjudecat Etiquette care întâlnea o situație privilegiată în PR. PIPERA și Amaranthe în handicapul Monrose.

Fiica lui Mutator a confirmat frumoasa revenire de formă în care se află și care este prevestitoare de noui succese.

Trapul a furnizat un spectacol de bună calitate și ca și galopul a adus o cotă excelentă prin victoria lui MOHOR din Pl. SAPHIR care a plătit remuneratoria cotă de 46/1.

Rezultatul acestei curse reactualizează însă problema veșnică și nerezolvată a curselor nevegulate.

Deși destul de tare, totuși calificativul de incalificabil pe care trebue să-l aplicăm modului în care Slobozenco și Grunwak au condus în această cursă, este suficient de palid.

Dacă pentru Slobozenco am mai avut în aceste coloane repetate reproșuri, regretăm că astăzi trebue să facem mai grave imputări lui Grünwawld, despre care am avut o excelentă părere.

Regretăm condamnabila atitudine a celor puși să vegheze la buxul mers al curselor, care n'au găsit de cuviință să ia nici o măsură în contra culpabililor.

Cea mai bună dovadă de vinovăție, d-nii comisari trebuiau s'o găsească în recorduri le stabilite în această alergare :

GHIMP: 1.32.9 a mers fără galop și cu un start bun în 1.35.6.

DORKA : 1.32 stabilit de curând într-o cursă în care n'a făcut prea mari eforturi, a mers 1.34.6.

Suntem de acord că un trotteur nu este o mașină, dar nici ca Ghimp și Dorka, doi protagoniști ai generației trei-anilor, să nu se poată debarasa de neodestul Cavaler, nu putem accepta.

Credem că o serioasă anchetă și aplicarea unor serioase sancțiuni ar fi arătat atât publicului cât și profesioniștilor că pe hipodrom se face sport, iar nu afaceri.

Pentru b u n u l mers al curselor, regretăm că d-nii comisari nu-și asimilează acest punct de vedere.

Haron a câștigat premiul Gh. Pilat

Excelentul campion al turfului, Haron, a adăogat o nouă victorie la activ câștigând ușor Premiul Gh. Pilat.

Deși n'a fost silit să facă efort prea mare, pensionarul lui Andreyevsky a stabilit pe distanța de 2260 m. frumosul cronometraj de 1.25.5.

Odată în plus, Haron a dovedit că este cel mai valoros produs al crescătoriei naționale și tot odată campion necontestat al trăpașilor ce activează actualmente la noi.

Nu mai puțin bună a fost performanța realizată de Gondolat II în Pr. Soroca.

Atât recordul de 1.23.3 ce a stabilit cu această ocazie, cât și faptul că a reușit să dea lui Voraus și Opankăi câte 40 m., subliniază în mod deosebit de elogios această performanță.

Programul alergărilor

Ziua VI-a. Duminică 17 Iulie 1938

(Alergările încep la ora 15 precis)

Pr. BUCUR, 1400 metri, vânzare 15.000 lei

Peldas,	58½	*Gill*
Nuța,	41	*Oprescu*
Rastel,	56½	0
Coțcar,	52½	*Tănase*
Loti,	57	*Vincent*
Sanda,	54	0
Ciurlan,	45½	0
Saturnus,	61½	*Garner*
Băbuca,	51	*Crișan*
Invers,	49½	0
Balsors,	58½	*Ilinca*

Pr. RACHITOASA, 1800 metri 18.000 lei

Onuța	64½	0
Meșteru Man	61	*Toth B.*
Ghiauroaica	58½	*Ilinca*
Cărăbuș	56	*Horvath G.*
Gluma	54	*Iosza*
Naum	54	0
Puisor	52	*Mulțoț*
Spătar	52	*Cucu*
Fa	50½	*Huțuleag*
Natasa	48½	*Logofătu*
Accacia	48	*Crișan*
Zori de Zi II	45	*0*

Pr. TINTETTE, 1200 metri Welter handicap — 18.000 lei

Cocotte	64½	0
Ciocârlan	52	*Enescu G.*
Becasse	58	*Cucu*
Etiquette	55½	0
Aida	52	*Iosza*
Tatja	52	*Crișan*
Harar	51½	*Direr*
Bucurescioara	51½	0
Lăncier	51	?
Dictator	46½	*Logofătu*

Pr. TULKES, 1800 metri 25.000 lei

Afurisit	58½	*Tănase*
Geza	61	*Mullot*
Tuluța	57	*Urdăreanu*
Magnat	55	*Ilinca N.*
Hop și Eu	61	*Garner*
Menelik	63½	*Enescu G.*
Luța	62	*Horvath G.*
Goldan	58½	*Vincent*
Onuța	57	0

Pr. M. MARGHILOMAN, 1400 m. 40.000 lei

Bairam	55½	*Enescu G.*
Marche en av	61	*Horvath G.*
Glumeț	55	*Ilinca N.*
Favoritul Meu	53	*Garner*
Baba Novak	55½	*0*
Biribi	55½	*Vincent*
Don Alberto	53	*Cucu*
Răvaș	57	*Gill*
Sukoro	51½	*Logofătu*
Monette III	51½	0

Pr. TEDDY, 1300 metri, mixtă 20.000 lei

Marius	64	*Tănase*
Furtuna	55½	0
Neța	54	*0*
Bairam	62	0
Tuluța	58½	0
Bondar	52½	0
Weekend	60½	*Gill*
Tini	55½	0
Monette III	57½	*Vincent*

Pr. SILISTRA, — Handicap 15.000 lei

Livada	2000	*Cristodorescu*
Bebeca	2000	0
Makrele	2020	*Grunwald*
Igor	„	*Gramm*
Sultan II	„	*Galdaev*
Elixir	„	*I. C-dache*
Duda	2060	*Szabo*
Eggy	„	*Pavlic*
Pinkerton	„	*Gavrilescu*
Ezer jo	2080	0
Champion jr.	„	*Ghinea*
Pacahantos	„	0
Bruma II	„	*Konarnițky*

Pr. SULINA — Handicap 18.000 lei

Extra	2000	*Tassopol*
Dâmb	„	*V. A-sky*
Strengar	2040	*Podoleacov*
Dudu Gordon	2060	*Gaidaev*
Oborean	„	*Crainic*
Glonț	2080	*Crotenco*
Tutun	2140	*Slobozenco*
Petruș	2160	*Borisiac*

Pr. SIGHIȘOARA — Condiție 19.500 lei

J. Margot	1500	*Grunwald*
Wodka	1600	*Cerkasoff*
Curier	„	*Ghinea*
Viitor	„	*Slobozenco*
Fama	„	*I. Bordei*
Cupidon	„	*Costandachi*
Mein Liebling	1680	*Gaidaev*
Kanada	1680	*Fischer*

Metingurile de toamnă dela Băneasa

PR. PREDICATEUR și GENERAL FLORESCU: Duminică 11 Septembrie.

PR. BIENAL și PR. MAGURENI: Duminică 18 Septembrie.

PR. SAINT LEGERUL și PR. CAMEREI AGRICOLE A JUD. ILFOV: Duminică 24 Septembrie.

PR. SIR DOUGLAS și PR. BALACEANU: Duminică 2 Octombrie.

PR. ARCULUI DE TRIUMF și PR. CAMERILOR AGRICOLE: Duminică 9 Octombrie.

PR. ELEGANTEI: Joi 10 Octombrie.

PR. BLAREMBERG și PR. G-RAL MANU: Duminică 16 Octombrie.

PR. ZORI DE ZI și PR. GR. CANTACUZINO și PR. VIVIAN: Duminică 23 Octombrie.

PR. FARARA și PR. NIC. FILIPESCU: Duminică 30 Octombrie.

Din nou Gordon Richards

Campionul necontestat al jockeylor englezi, GORDON RICHARDS încălecând în

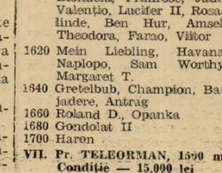

reuniunea din ziua de 10 Iulie crt. la CHEPSTOW, a recoltat patru victorii în cele 6 alergări prevăzute pe program, iar într'una s'a plasat al treilea.

Câștigătorii încălecați de campion au fost : KATMANDU pe lecat favorit la 7/4, FORSTEP care a raportat 6/4 MICHOMMY în proba a programului STAKES-out-sider la 9/1 și ORASOLFA la 3/1.

Informații

● **Alergările de astăzi de la Floreasca încep la ora 15 precis.**

● **Pariul austriac de ieri dela Floreasca, a început cu miza inițială de 74.360 lei; adăogându-i-se suma provenită din cota de 50% din mizele jucate, a ajuns la 95.000 lei.**

Victoriile outsiderilor Răzor, Neta și Mohor au condus la închiderea acestui pariu.

● **Astăzi la Floreasca, pariul austriac începe cu miza de 95.550 lei. Cum în urma deciziei S. N. I. C-ului de a nu se reține decât 70% din sumele ce se vor juca, este de scomptat o mare animație, este mai mult ca sigur că austriacul va ajunge la 150.000 lei.**

● **Pe ziua de ieri, S. N. I. C-ul a luat decizia lăudabilă ca deacum înainte la pariul austriac să se rețină cota de 50% numai până când acest gen de pariu ajunge la miza de 60.000 lei, iar DUPA CE DEPAȘEȘTE ACEASTA SUMA SA SE REȚINA O COTA DE NUMAI 50½. Deci, astăzi, austriacul începând cu miza de 95.550 lei, se va face o reținere de numai 30% din sumele ce se vor juca.**

● Eri la Floreasca s'au plătit la event cotele :

Ettiquette-Răzor, Tribună 490 ; Peluză 273. Răzor-Neta, Trib. 1115; Pel. 284. Neta-Amaarnthe, Trib. 192; Pel. 736. Katy Caid-Mohor, Trib. 1092; Pel. 435. Mohor-Brebenea, Trib. 4666 ; Pel. 375. Brebenea-Gondolat II, Trib. 303 ; Pel. 465. Gondolat II-Handicap. Trib. 1155; Pel. 476.

● *ETIQUETTE scoasă în vânzare după victoria din premiul Pipera, a rămas proprietarului la suma de 60.000 lei pe cât fusese pusă de vânzare.*

● *NETA scoasă în vânzare după victoria din Premiul Făgețel, a rămas proprietarului pentru suma de 60.000 lei pe cât fusese pusă de vânzare.*

● Eri la Floreasca și-au ameliorat recordul carierii :

POCK cu 2 zecimi de secundă ; noul record 1.29.7.

MOHOR cu 2 zecimi de secundă ; noul record 1.35.6.

BREBENEA cu 3 zecimi de secundă ; noul record 1.29.

● La sucursala Pariului Oraș din str. Matei Millo nr. 2 se primesc pariuri martingale și simple.

● **A fost amendat cu 600 lei antrenorul B. Marcu, pentrucă T. Popa a condus pe Aventurier în Pr. Scomoroh fără să aibă greutatea reglementară.**

REZULTATUL TECHNIC

- Ziua V-a, Trap Sâmbătă 16 Iulie 1938 -

(TEREN BUN)

I. PREMIUL PIPERA — Vânzare — 1200 metri

1	Etiquette,	56½	*Gill J.*	15	16	
2	Floreta,	54	*Cucu*	20	22	Câștigat
3	Hazard,	53½	*Iliess*	507	318	1 — 2 — 1
4	Bucurescioara,	56	*Vincent R.*	138	125	
	Japca,	45½	*Crișan*	507	129	Durata 1.21½

ETIQUETTE (Episod și Furor) aparține d-lui **I. Dulberger.**

Pariu mutual: Tribuna: 15, 12, 12. Peluza: 16, 12, 12.

II. PREMIUL GOUVERNEUR — Welter-handicap — 1300 metri

1	Răzor	60½	*Ujvari*	233	125	
2	Bondar	64	*Ilinca*	21	27	Câștigat
3	Naum	61	*Garner*	51	25	1—½—1
4	Marmara	61½	*Gill J.*	143	110	
	Zori de Zi II	49	*Crișan*	338	285	
	Hoțoaica	56	*Huțuleag*	51	53	Drrata 1,27
	Ciurlan	52	*Logofătu*	49	69	
	Baby	53½	*Vincent R.*	204	104	

RAZOR (Defensor și Razna) aparține d-lui **Căp. O. Georgescu.**

Pariu mutual: Tribuna: 233, 25, 13, 17. Peluza: 125, 22, 16, 19.

III. PREMIUL FAGEȚEL — Vânzare — 1400 metri

1	Neta,	53	*Cucu A.*	53	64	
2	Onuța,	49½	*Crișan*	89	92	Câștigat
3	Aghiuță,	54½	*J. Gill*	109	66	2—1½-gât
4	Li,	47½	*Tănase*	92	111	
	Medardus,	53½	*Urdăreanu*	13	13	Durata 1,37

NETA (Favara și Nelly) aparține d-lui **A. Hananel.**

Pariu mutual: Tribuna: 53, 22, 26. Peluza: 64, 24, 19.

IV. PREMIUL MONROSE — Handicap — 1400 metri

1	Amaranthe	46	*Huțuleag*	34	38	
2	Furtuna	49½	*Crișan*	44	46	
3	Parabola	60	*Gill*	73	90	
4	Carmen	54½	*Cucu*	46	50	Câștiget
	Vișina	52½	*Mullot*	64	23	2—1—1½
	Drapel	47½	*Urdăreanu*	83	91	lungime
	Aluna	53	*Tănase*	236	240	
	Nelson	51	*Dierer*	96	90	Durata 1,31
	Rastel	48	*Logofătu*	238	251	
	Boshko	57½	*Enescu G.*	96	90	

AMARANTHE (Mutatos și Ararat) aparține d-nei **F. Boga.**

Pariu mutual: Tribuna: 34, 18, 19, 17. Peluza: 38, 19, 27, 18.

V. PREMIUL GH. PILAT — Condiție — 2200 metri — 40.000 lei

1	Haron	2260	3.13¹	1.25²	*Andreyevsky*	fără 26
2	Katy Caid	2200	15²	28³	*P. Corol*	26
3	Primrose	2220	16²	28³	*T. Marcu*	245
4	Colina	2200	17	29³	*I. Szabo*	567
	Champion	2260	18²	27³	*G. Ghinea*	26
	Kanada	2240	18³	28³	*E. Fischer*	44
	Nation	2240	22³	80⁴	*N. Gaidaev*	44
	Margaret T.	2260	25	30³	*I. Matak*	142
	Gretelbub	2260	26	31³	*D. Dobrescu*	88

HARON (H. P. și Haneri) aparține **Grajdului Cemi.**

Pariu mutual: Tribuna: 26, 18, 33, 61. Peluza: 26, 19, 44, 36.

VI. PREMIUL SAPHIR — Condiție — 1500 metri — 16.500 lei

1	Mohor	1560	2.29¹	1.35⁴	*I. Szabo*	446	140
2	Ghimp	1560	29³	35⁴	*Slobozenco*	20	26
3	Dorka	1580	29³	34³	*L. Grünwald*	33	45
4	Cavaler	1520	29³	38⁴	*N. Ionescu*	54	94
d	Florita	1520	36⁴	40⁴	*Drăgotescu*	35	21

MOHOR (Gordon Peter și Muszika) aparține **Herghelieі Rodica.**

Pariu mutual: Tribuna: 466, 55, 22. Peluza: 140, 35, 18.

VII. PREMIUL STOICENI — Grupa E — 1600 metri — 16.500 lei

1	Brebenea	1600	2.22⁴	1.29	*N. Gaidaev*	43	43
2	Naverno	1600	22²	29³	*I. Matak*	45	36
3	Pock	1600	22³	29³	*E. Fischer*	25	26
4	Pleava	1600	23⁴	29³	*Dobrescu*	145	96
	Guardian Girl	1600	23⁴	29³	*Costandache*	352	34
	Centaur	1600	24³	30³	*G. Crainic*	96	175
	Ducesa	1600	25³	31³	*T. Tassopol*	70	96
	Talaz	1600	33³	36³	*Dumitrescu*	235	149

BREBENEA (Badea Teu și Kato) aparține d-lui **M. Motea.**

Pariu mutual: Tribuna: 43, 13, 13, 14. Peluza: 43, 16, 15, 17.

VIII. PREMIUL SOROCA — Record — 1600 metri — 24.000 lei

1	Gondolat II	1680	2.20	1.23³	*Fischer.*	40	37
2	Voraus	1640	20⁴	25²	*D. Dobrescu*	27	38
3	Hanibal II	1640	20⁴	25²	*N. Gaidaev*	46	37
4	Opanka	1640	20²	25⁴	*I. Matak*	22	23
	Prokator	1600	24³	30⁴	*I. Crotenco*	69	55
	Farao	1600	25²	31¹	*Slobozenco.*	785	395
	Blondella	1600	30⁴	34	*T. Popa*	628	240

GONDOLAT II (Geh schnell și Aperi) aparține **Grajd. Sterea.**

Pariu mutual: Tribuna: 40, 14, 15, 21. Peluza: 37, 31, 2, 23.

IX. PREMIUL SCOMOROH — Handicap — 2000 metri — 15.000 lei

1	Handicap	2060	3.23³	1.38³	*P. Borisiac*	30	30
2	Vuet	2120	24	36³	*T. Tassopol*	21	25
3	Mura	2120	26³	37⁴	*I. Szabo*	53	90
4	Pan Worthy	2000	23³	44²	*D-ra Vassal*	30	30
	Mister	2020	26³	43³	*Costandache*	30	39
	Oana	2100	30³	40³	*E. Fischer*	60	79
	Luna II	2020	30⁴	44⁴	*I. Crotenco*	365	340
d	Aventurier	2120	28	27²	*T. Popa*	127	140

HANDICAP (Texas și Hameri) aparține **Grajd. Biricerza.**

Pariu mutual: Tribuna: 30, 22, 15, 16. Peluza: 30, 16, 12, 17.

SPORTURI NAUTICE

Caravana nautică
a parcurs eri a doua etapă
O primire entuziastă la Calafat

Calafat, 16 (prin telefon).— **Astăzi s'a desfăşurat a doua etapă a caravanei nautice cu plecarea din Gruia, trecerea prin Cetate şi oprirea la Calafat, în total 56 km.**

La Cetate, a fost o oprire, membrii luând masa.

La ora 16, a fost un concurs cu caracter demonstrativ.

REZULTATELE AU FOST URMATOARELE

CAIACE DE 2 PERSOANE

I. Dor de Ducă (Cristian Teodorescu, Nelu Popescu).
II. C. F. R. (dr. Galea).
III. Distribuţia (Alex. Ştefănescu, Şt. Ionescu).

LOTCI 6+1

1. Jandarmeria.
2. A. S. Grăniceru.

LOTCI 3+1

1. Jandarmeria.
2. 6 Mihai Viteazul.
3. A. S. Grănicerul.

LOTCI 2+1.

1. A. S. Grănicerul.
2. Jandarmeria.

BARCI UNIVERSALE

La această categorie, primul loc a fost ocupat de echipajul L. Catargi, iar al doilea, de cel al monitorului Lahovary.

PRIMIREA DELA CALAFAT

Punctul terminus al etapei de astăzi, a fost la Calafat, unde concurenţii şi oficialii s'au bucurat de o primire excepţională.

Seara, oficialităţile locale au oferit participanţilor un banchet.

ETAPA DE ASTAZI

Mâine (astăzi N. R.) la ora 7 a. m., caravana va porni mai departe, având de parcurs 56 km.

Concursul nautic de azi dela „Lido"

Bazinul „Lido" din Bd. Brătianu, găzduieşte azi dimineaţă primul concurs nautic al sezonului, rezervat exclusiv copiilor.

Iniţiativa organizării unui asemenea concurs a avut un răsunet puternic în rândurile tinerelor speranţe ale natăţiei bucureştene.

Până aseară, s'au primit peste 100 de adeziuni, din partea tineretului.

Pe program figurează diferite probe, adoptate fiecare posibilităţilor copiilor.

Inceputul concursurilor a fost fixat pentru ora 10.

Eri s'a desfăşurat al doilea
antrenament oficial al sezonului

Eri după amiază, s'a desfăşurat la strandul Kiseleff, al doilea antrenament oficial al sezonului.

Rezultatele înregistrate în general sunt bune, având în vedere că suntem la început de sezon.

S'au prezentat la start un număr destul de mare de concurenţi, în bune condiţiuni, fapt care se datoreşte activităţii antrenorului Szabo.

Dintre performanţele obţinute, remarcăm pe aceia a lui Slăvescu (Viforul Dacia), care acoperit 200 m. (liber) în timpul de 2' 33", doborînd recordul regional.

Deasemenea, a impresionat Jean Bart, care cu această ocazie şi-a făcut reintrarea după o absenţă de trei ani.

Jean Bart, fără să aibe adversari, a înnotat 200 m. piept în 3' 16", lăsând impresia că, în curând, va reuşi să facă un timp cu mult mai bun.

Rezultatele tehnice:

200 M. PIEPT (DOMNI)
1. Jean Bart 3'16"
2. Vasiliu II 3'29"
3. Olli (Tir) 3'29,1"

100 M. SPATE (DOMNI)
1. V. Chielf 1'25"
2. Brătan 1'35"
(2 concurenţi).

100 M. LIBER (DOAMNE)
1. Ballo 1'29"
2. B. Wechsler 1'35"
(2 concurente).

200 M. LIBER (DOMNI)
Seria I

1. Slăvescu 2'33" (Record regional).
2. Puşcaşiu 2'47".
3. Levita 2'54"

Seria II

1. Barna 2'54"
2. Popescu 2'55"
3. Ionescu 3'11".
(5 concurenţi).

Ungaria a învins Germania la polo pe apă

Budapesta, 16. — **Azi a început aci matchul de natăţie între echipele naţionale ale Germaniei şi Ungariei.**

Rezultele primei zile sunt:

200 m. brasse: **1. Balke (G), 2 min. 45,2 sec.; 2. Fabian (U), 2 min. 56,2 sec.**

400 m. crawl: **1. Plath (G), 4 min 52,8 sec.; 2. Grof (U), 5 min. 02,4 sec.**

Sărituri: **1. Weiss (G), 157,55 puncte; 2. Hidvegi (U), 148,66 puncte.**

4×200 m. stafetă: **1. Germania, 9 min. 19 secunde; 2. Ungaria, 9 min. 26,2 secunde.**

Waterpolo. Ungaria—Germania 3:0 (1:0).

POLO PE APĂ

Campionatul regional
categoria II-a

Eri după amiază a început la strandul Kiseleff, campionatul regional de polo pe apă.

In cadrul categoriei secunde, s'au jucat două matchuri:

METROPOLA — MACABI
6:0 (3:0)

Au marcat Giovanidi (2), Apati, Nelu, Horacek (2).

A condus d. Piciu Fischer.

C. F. R II — TIRUL 2:0 (0:0)

Au marcat Jean Niculescu şi Radu Grigore.

A arbitrat d. Lăzărescu.

C. F. R. — VIFORUL DACIA

Azi dimineaţă la ora 11, se dispută la strandul Kiseleff, în cadrul campionatului regional de polo pe apă, cat. I, matchul dintre C. F. R. şi Viforul Dacia.

Intâlnirea dintre cele două formaţii a însemnat în toţi anii derbyul campionatului regional, aşa că şi de data aceasta suntem convinşi că vom asista la o frumoasă exhibiţie.

Va conduce d. Freund (Timişoara).

Volley-basket ball

Cum se va desfăşura viitorul campionat şi cum se vor face promovările

Am arătat în numărul de ieri al ziarului nostru, obiecţiunile pe care le-am avut de făcut asupra raportului comisiei instituită pentru modificarea formulei campionatului regional de volley şi basketball.

Vom publica astăzi, un proiect de desfăşurare a campionatului, care credem că va întruni adeziunea majorităţii grupărilor.

CAMPIONATUL FEMENIN

Echipele feminine vor fi grupate în două categorii la volleyball.

In prima, vor intra în ordinea clasamentului, primele şapte echipe din campionatul seriei A din acest an, împreună cu campionul seriei B.

Din categoria II-a vor face parte restul echipelor din seria A şi B.

Pentru campionatul de basketball se va forma o singură categorie.

CATEGORIA ONOARE

Incepând cu campionatul viitor, se înfiinţează pentru echipele masculine atât la volley cât şi la basket, categoria onoare, din care vor face parte primele patru echipe clasate în fiecare serie a campionatului expirat al primei categorii.

CATEGORIA I-a

In categoria I-a vor figura deasemenea numai opt echipe.

Acestea vor fi la volley ultimele două clasate în fiecare serie din vechea categorie a II-a, plus primii doi clasaţi din fiecare serie, a vechei categorii a II-a.

La basket, cele opt echipe din categoria I-a, vor fi desemnate astfel.

Ultima echipă clasată în fiecare serie, a vechii categorii I-a, plus primele trei clasate în fiecare serie a vechii categorii a II-a.

CATEGORIA II-a

Categoria II-a va fi alcătuită din două serii de câte opt echipe atât la volley cât şi la basket, şi care vor fi ultimele clasate în vechea categorie a II-a în fiecare serie, plus campionul categoriei III-a.

CATEGORIA III

Din categoria III-a vor face parte restul echipelor împreună cu cele ce se vor afilia ulterior.

CUM SE VA FACE PROMOVAREA

Promovarea din categoria I-a la „onoare" se va face printr'un match dublu de baraj, între campionul primei categorii şi ultimul clasat la onoare. In caz de egalitate de victorii, se va mai disputa un al treilea match decisiv pe un teren neutru.

Promovarea dela categoria II-a la a I-a, se va face astfel:

Capii de serii din categoria II-a vor juca pentru titlul de campion. In caz că vor fi mai mult de două serii, capii vor disputa un turneu pentru desemnarea campionului, care la rândul său va juca un match dublu de baraj, cu ultimul clasat în categoria I-a.

Capii de serii din categoria III-a, vor juca matchurile duble de baraj cu ultimii clasaţi în categoria II-a.

DISPOZIŢIUNI GENERALE

In fiecare categorie, un club nu va putea avea decât o echipă.

In cazul când clubul care trebuie să dispute matchul de baraj spre a promova în categoria superioară, are echipă în acea categorie, barajul va fi disputat de clubul imediat următor în clasament, dacă acesta n'are reprezentant în categoria superioară.

Inainte de începerea campionatului, odată cu înscrierea în competiţie, se vor înainta în dublu exemplar ligii regionale liste de jucători pentru fiecare categorie în parte. Un jucător nu va putea schimba categoria în care figurează în liste.

Jucătorii netrecuţi în liste, vor juca toate matchurile în cadrul categoriei în care au disputat primul match oficial.

CE SE URMAREŞTE PRIN MODIFICARILE DE MAI SUS

Prin modificările care se propun a se aduce formulei de disputare a campionatului regional, se urmăreşte decongestionarea programului oficial. Echipele din categoria onoare, în special, terminând în 7 zile partidele de campionat, vor avea la dispoziţie date disponibile pentru angajarea de matchuri internaţionale, fie prin aducerea în ţară a echipelor străine, fie prin organizarea de turneuri în afara graniţelor. Celelalte echipe din celelalte categorii, vor putea deasemenea lua parte la concursuri organizate de cluburi şi regizate de F. R. B. V.

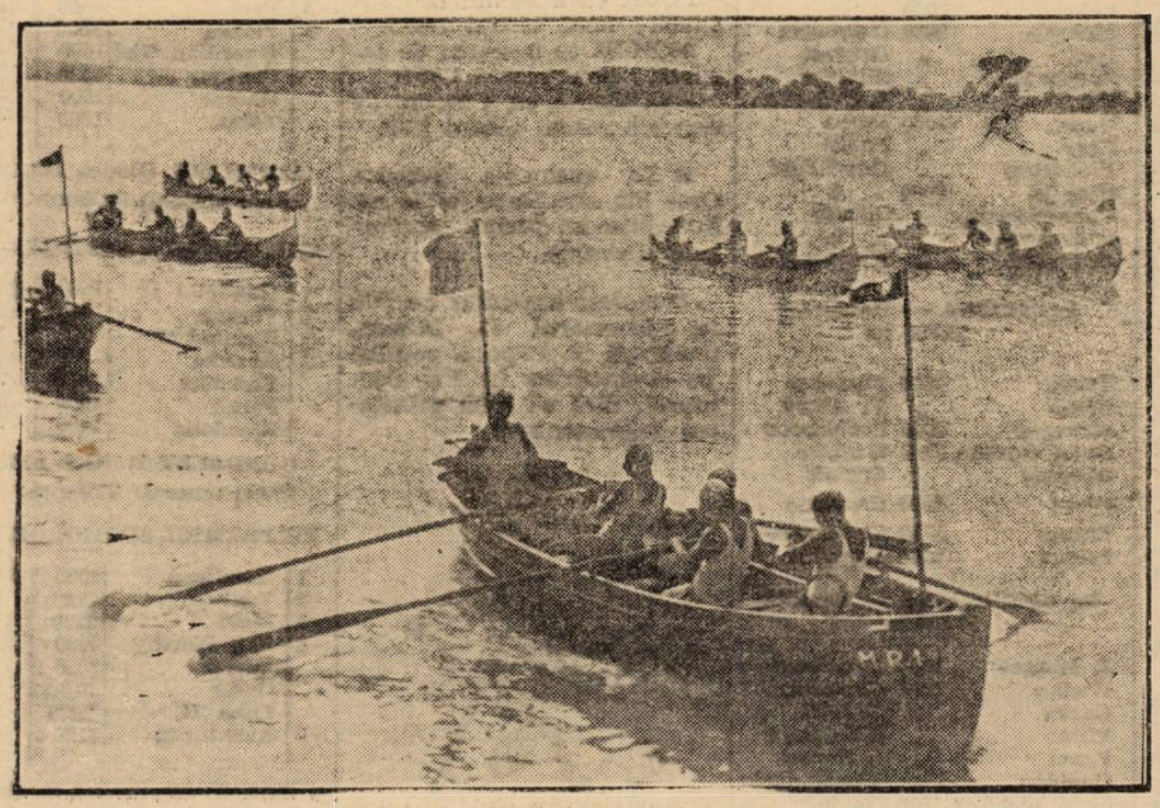

Lotcile militare în caravana nautică

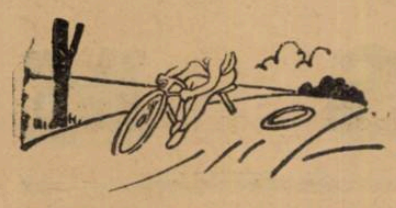

CICLISM

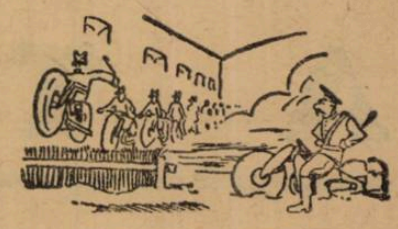

La Louchon a fost a treia zi de repaus

După întâia etapă de munte, care şi-a spus un prim cuvânt hotărîtor, Pirinei-eternii „judecători de pace" au arătat pe bunii urcători.

Această zi de repaus, n'are nimic din veselia primelor două zile de repaus.

E mai tristă.

Mai serioasă.

Consilii technice, sfaturi, discuţii, figuri serioase...

„Dédé", detronat, e dezluzionat. Totuşi nu pierde speranţa să refacă o parte din teren.

Dar până la locul întâi, mai va...

In rândurile francezilor, e tristeţe.

Speicher eliminat, a completat seria neagră a echipei, după eliminarea, prin accident, a lui Maye şi Marcaillou.

In rândurile italienilor e veselie.

Bartali s'a odihnit toată ziua şi apoi, sub seară, a împărţit surâzător, autografe.

Belgienii manifestă mare încredere în Vissers şi Verwaecke.

De altfel, dintre toate ziarele singur „L'Auto" l-a indicat mare favorit.

Totuşi francezii au început să spere în mod temeinic, în micul Goasmat şi în picioarele sale slăbănoage, el fiind acum primul francez.

CAŢI AU MAI RAMAS IN CURSA

Iată, după 7 etape, câţi au mai rămas în cursă şi câţi au fost eliminaţi:

BELGIENII

1. *Maes.*
2. *Kint.*
3. *Vervaecke.*
4. *Disseaux.*
5. *Meulenberg.*
6. *Masson.*
7. *Lowie.*
8. *Vissers.*
9. *Neuville.*
10. *Pirmez.*
11. *Walschot.*
12. *Lauwers.*

Nici unul eliminat.

ITALIENII

13. *Bartali.*
14. *Bergamaschi.*
15. *Bini.*
16. *Mollo.*
17. *Servadei.*
18. *Rossi.*
19. *Vicini.*
20. *Cottur.*
21. *Introzzi.*
22. *Martano.*
23. *Simonini.*
24. *Trogi.*

A doua echipă completă a turului.

GERMANII

25. *Scheller.*
28. *Hausvald.*
29. *Wengler.*
30. *Wendel.*
31. *Arents.*
33. *Langhof.*
34. *Oberbeck.*
35. *Heide.*
36. *Weckerling.*

Lipsesc deci, Seidel (nr. 26) (nr. 27) şi Schild (32), câştigătorul „Turului Germaniei" 1938.

FRANCEZII

37. *A. Magne*
38. *Gallien.*
39. *Frechaut*
40. *Mallet.*
41. *Laurent.*
42. *Jaminet.*
44. *Naisse.*
45. *Cosson.*
48. *Goasmat.*

Şi aci 3 „goluri": Paul Maye (43), Speicher (46) şi Marcaillou (47).

SPANIOLII

49. *Canardo.*
50. *Alzine.*
51. *Berrendero.*
52. *Ramos.*
53. *Alvarez.*

In această echipă, care a fost de 6 inşi, e absent Prior (54).

ELVEŢIENII

55. *Hehlen.*
56. *Pedroli.*
57. *Egli.*
58. *Perret.*
59. *Besana.*
60. *Knuti.*

Iată o echipă mică, dar... voinică şi completă.

OLANDEZII

62. *Hellemons.*
64. *Dominicus.*
65. *Middelkamp.*
66. *Schendel.*

Lipsesc: Van Nek (61) şi Schulte (63), „nebunul pedaleur".

LUXEMBURGHEZII

67. *M. Clemens.*
68. *Majerus.*
69. *Neuens.*
70. *P. Clemens.*
71. *A. Mersch.*
72. *Didier.*

„Marele ducat" al Luxemburgului, este deci, bine reprezentat: echipa e neclopărţită.

CADEŢII

73. *Leducq.*
75. *Louviot.*
76. *Lesueur.*
77. *Ducazeaux.*
78. *Galateau.*
79. *Tanneveau.*
80. *Oubron.*
81. *Fontenay.*
82. *Marie.*
83. *Passat.*
84. *Carini.*

Un singur eliminat: Vietto (74) fostul „rege al muntilor" din 1934.

„SPERANŢELE"

85. *Le Guevel.*
86. *Bernardoni.*
87. *Bourlon.*
88. *Deforge.*
89. *Goutorbe.*
90. *Gianello.*
91. *Tassin.*
92. *Leroy.*
93. *Spaperi.*
94. *Grimbert.*
95. *Lamure.*

Bouvet (96) nu mai figurează în listă.

din „Turul Franţei"

Câţi au mai rămas în cursă

Tudose, favorit în cursa de azi

Feordeanu, Gh. Radu, Guzan, Norhadian şi M. Steinhardt „outsideri" periculoşi

Astăzi: Handicapul „Ionel Mociorniţă".

Regia: „A. S. P. I. M.".

Ruta: Bucureşti — Oltenita — Bucureşti.

Lungimea: 110 km.

Startul: Mandravela (punctul de unire al şoselei Oltenita cu cal. Văcăreşti), ora 7 fix.

Potoul: în acelaş loc, 3 ore 30 minute mai târziu.

NUMAI 32 PARTICIPANŢI

Se vede treaba, că zăpuşeala din ultima vreme a cam muiat pofta de sport a băeţilor, căci la 7 zile după cea mai lungă cursă, „Cupa munţilor", al cărei start, constatasem în ajunul probei, era anemic, se repetă acelaş lucru.

Acum o săptămână, lipsa de concurenţi o considerasem drept o intenţie rusinoasă, de nejustificat boicot, faţă de o cursă frumoasă, dar astăzi, când faptul se repetă, constatăm că e o delăsare aproape generală, în rândurile cicliştilor.

Inimoşii de acum 3 luni, numeroşi şi tare combativi, s'au dat cu totul şi cu toţii la fund.

Dar afară de aceştia lipsesc aşii „marei", grupări „Metropola", a cărei „speranţă" Pantazescu, se pare că n'a ţinut să continue şi să confirme performanţa dela 6—8 Iunie.

Galeria „marathoniştilor" a dispărut.

Nu se mai văd deloc „mânjii" d-lui P. Mihăilescu.

Şi atâţia şi atâţia, care s'au făcut nevăzuţi.

Inregistrăm cu regret, faptul şi accentuăm că „absenţele acestea nemotivate" constitue o notă slabă din partea cicliştilor care nu figurează în lista de mai jos:

INCEPATORI

1. N Ştefănescu (Pr Nic.).
2. Ionescu Virgil (A.S.P. I.M.).
3. Mateescu Constantin (ASPIM).
4. Engellecten Werner (V.C.R.).
5. Ignatovici Dinu (V.C. R.).
6. Mockescki Gustav (V. C.R.).
7. Chiriţă Constantin (V. C.R.).

CATEGORIA III-a

1. Alexandru Fufă (Pr. Nic.).
2. Ion Niculici (Pr. N.).
3. Guzan Ion (ASPIM).

TUDOSE

4. Mazilu Nicolae (ASP IM).
5. Radu Gheorghe (ASP IM).
6. Ciorobea Alex. (ASP IM).
7. Craigheru Eugen (AS PIM).
8. Teodoroiu Ilie (ASPIM)
9. Matei Constantin (AS PIM).
10. Stainhart Iosif (AS PIM).
11. Beer Carol (VCR).
12. Banai Carol (VCR).
13. Piere Verone (AM).
14. Gheorghe Boroneaţă (AM).
15. Nicolae Anghel (CFR)

CATEGORIA II-a

1. Er. Norhadian (Pr. N.).
2. Cristache Teodorescu (Pr. Nic.).
3. Stainhart Mihail (AS PIM).
4. Vasiac Gheorghe (AS PIM).
5. Dragomir Nicolae (AS PIM).
6. Băduliţeanu Victor (A.M.).

CATEGORIA I-a

1. Constantin Tudose (Pr. Nic.).
2. Donciu Ştefan (ASP IM).
3. Anton Bartoş (ASPIM)
4. Bucur Feordeanu (AS PIM).

PRONOSTICUL NOSTRU

Lotul celor care beneficiază de handicap nu prea prezintă un pericol mare pentru categoria I, dacă aceasta va lucra serios.

Şi totuşi, Fufă, Guzan, Niculici, Radu Gheorghe şi Craighero (dela a III-a) şi toată categoria II-a pot forma după 40 km., un grup care, compact şi bine acţionat, să reziste cât mai mult categoriei întâia, care, este de presupus, ar veni din urmă într'un „train" puternic.

Dar acum Tudose e cu mult superior lui Bartoş, Dinu şi recent promovatul la categoria I-a, Bucur Feordeanu, credem că-şi va lua tălpăşiţa chiar depe primii kilometri de pavaj, alergând cursa pe cont propriu.

Dacă îi va reuşi sau nu această încercare, e greu de anticipat.

Totuşi, Costea e un element care poate duce singur, 100 km.

Şi deci, îl vedem învingător.

em. i.

Cursa Sofia-Varna s'a amânat

Intre 21 şi 24 Iulie, urma să se alerge cursa Sofia-Varna.

Dar iată că ultimele veşti, în legătură cu acest eveniment, primite sub forma comunicatului de mai jos, dela „F.R.S.C." desmint acetse previziuni:

D. Vasile Canarache, preşedintele federaţiei române a societăţilor de ciclism, a primit aseară următoarea telegramă, din partea „Uniunii cicliste bulgară", semnată de preşedintele Uniunii generalul Nedeff:

„Dificultăţi bugetare, cursa Sofia-Varna amânată pentru o lună. Regretăm infinit şi cerem scuze.

UNIUNEA CICLISTA BULGARA.

Preşedinte,

General Nedeff".

Astfel că, cu toate că formele pentru deplasarea alergătorilor, aprobarea foturilor superioare, paşaportul şi viza, etc., erau gata, Federaţia nu-şi mai poate trimite lotul, care urma să plece Luni 18 crt. în Bulgaria.

*

Alergătorii selecţionaţi pentru Bulgaria: Dumitru Hrenciuc, Gh. Hapciuc, Ion Cristea şi Bucur Feordeanu, vor participa probabil la handicapul „Ionel Mociorniţă", care se aleargă astăzi, pe distanţa Bucureşti-Oltenita-Bucureşti, plecarea în cursă dându-se dela Mandravela (şos. Olteniţei), începând dela ora 7.

ATLETISM

Astăzi la Cluj, sub Inaltul Patronaj al M. S. Regelui,

se desfăşoară marathonul şi campionatele naţionale de stafetă

In fiecare an, Clujul, care a rămas un centru al atletismului românesc, organizează o mare reuniune atletică menită să ridice prestigiul acestui sport, într'un oraş care a cunoscut o frumoasă activitate în această direcţie.

Este lăudabilă iniţiativa F. R. A-ului, de a organiza acest concurs la Cluj, unul din puţinele oraşe în care există o serioasă mişcare atletică

IMPORTANŢA CONCURSURILOR DE ASTAZI

Cele două campionate naţionale, marathonul şi cursele de ştafetă, precum şi probele atletice ce complectează programul acestei zile, au fiecare în parte, o importanţă pentru atletismul românesc.

MARATHONUL

Cursa de Marathon ne va arăta care sunt posibilităţile actuale ale alergătorilor noştri, de mare fond.

Va fi interesant de urmărit, mai ales, modul cum se vor comporta alergătorii români în această grea cursă.

Un duel, aprig în perspectivă, se anunţă între: braşoveanul Ludovic Gall de repetate ori campion naţional, gălăţeanul Zinopol, care s'a pregătit intens, în vederea acestui concurs, Tărtăreanu, campion naţional pe anul 1937 şi puternica coaliţie a Stadiului Român, în frunte cu: Manea, Dinu Cristea, Topală, Gociu, Stanciu şi Staicu.

Cine va învinge, în această grea cursă, cine va rezista supremului efort, pe care-l cere marathonul?

Iată întrebări la care este greu să răspundem. Avem încredere în toţi concurenţii — totuşi, câteva nume se impun.

In primul rând, este Ludovic Gall, apoi Zinopol şi Tartăreanu.

Marele semn de întrebare, îl constituesc alergătorii Stadiului Român.

ŞTAFETELE

Campionatele naţionale de ştafetă, se anunţă şi ele, extrem de interesante şi credem, suficient de spectaculoase, spre a pasiona publicul clujean.

La 4×100 m., ca şi la 4×400 m., se vor desfăşura direct finalele, între atleţii Stadiului Român, clubul atletic Cluj, Venus şi S. S. G. Braşov.

Cuvântul hotărîtor în amândouă ştafetele, va fi modul cum se va face trecerea ştafetei şi felul cum fiecare club va schimba.

In alergări, cele patru echipe sunt de forţe sensibil egale, deci după cum am spus, ultimul cuvânt îl va spune schimbul.

CELELALTE PROBE

Restul întrecerilor care complectează programul, îşi au importanţa lor.

Probele de seniori ne vor edifica asupra formei, în care se găsesc atleţii români, în vederea matchului cu Polonia, iar cele de juniori, ne vor dovedi realizările înfăptuite de atletismul clujean în „cultivarea speranţelor".

Insfârşit, cursa de marş va avea darul să arate clujenilor un sport puţin cunoscut celor din capitala Ardealului.

Intr'un cuvânt, concursul de astăzi prezentându-se sub cele mai frumoase auspicii, sperăm că publicul va veni în număr mare şi că timpul va fi favorabil şi va înlesni realizarea unor frumoase performanţe.

PROGRAMUL CONCURSULUI

Ora 16: Plecarea la marathon.

Ora 16,10: 4×100 m. serii (?).

Ora 16,20: 10 km. marş (plecare).

Ora 16,50: O probă pentru juniori.

Ora 16,40: 10 km. marş (sosire).

Ora 16,50: 4×100 m. finală.

Ora 17,10: Înălţime-seniori

Ora 17,25: O probă de juniori.

Ora 17,40: 4×400 m. serii.

Ora 17,50: Săritura cu prăjina.

Ora 18.10: 800 m. seniori.

Ora 18,40: 4×400 m. finală.

Ora 18,50: O probă de juniori.

Ora 19,00: Sosirea la marathon.

LISTA CONCURENŢILOR

Iată formaţiile echipelor care iau startul laproba de ştafetă.

4×400 m

Stadiu-Român:
Iordache, Budei, Nemes, Crăciun.
Clubul Atletic Cluj:
Covaci, Fosto, Tomas, Dejenariu.
Soc. Săsească Sport-Gimnastică Braşov:
4×100 m.
Liess, Kreisel, Frantz, Jekel.
Venus:
Ionescu St., Hidişanu, Ludu, A. Cristea.
Esta-Sun Oradia Mare
Nu a anunţat formaţia.
Soc. Săsească-Sport şi Gimnastica Braşov:
Ruck I., Ruck P., Fischer şi Liess.

Stadiu Român:
Iordache, Achmed, Budei, Nemeş.
Clubul Atletic Cluj:
Nemetz, Dejenariu, Covaci, Weinrich.
Venus:
Măruntu, Ohanian, Ludu, Şimu.

LA MARATHON
Ludovic Gall I. A. R.
Topală, Stadiu Român.
Gociu, Stadiu Român.
Stancu, Stadiu Român.
Staicu, Stadiu Român.
Manea, Stadiu Român.
Manea, Stadiul Român.
Dinu Cristea, Stadiu Român.
Zinopol, Gloria C. F. R. Galaţi.
Tărtăreanu, Viforul Dacia.
Opran, Viforul Dacia.
şi încă doi alergători dela I. A. R., ale căror nume au fost comunicate.

Concurenţii Campionatelor naţionale de azi au sosit la Cluj

CLUJ, 16 (prin telefon). Astă-seară, au sosit în localitate, atleţii bucureşteni şi braşoveni, cari aprticipă la campionatele naţionale de ştafetă şi marathon.

In gară au fost aşteptaţi de oficialităţile atletismului clujean, care le-a făcut o frumoasă primire.

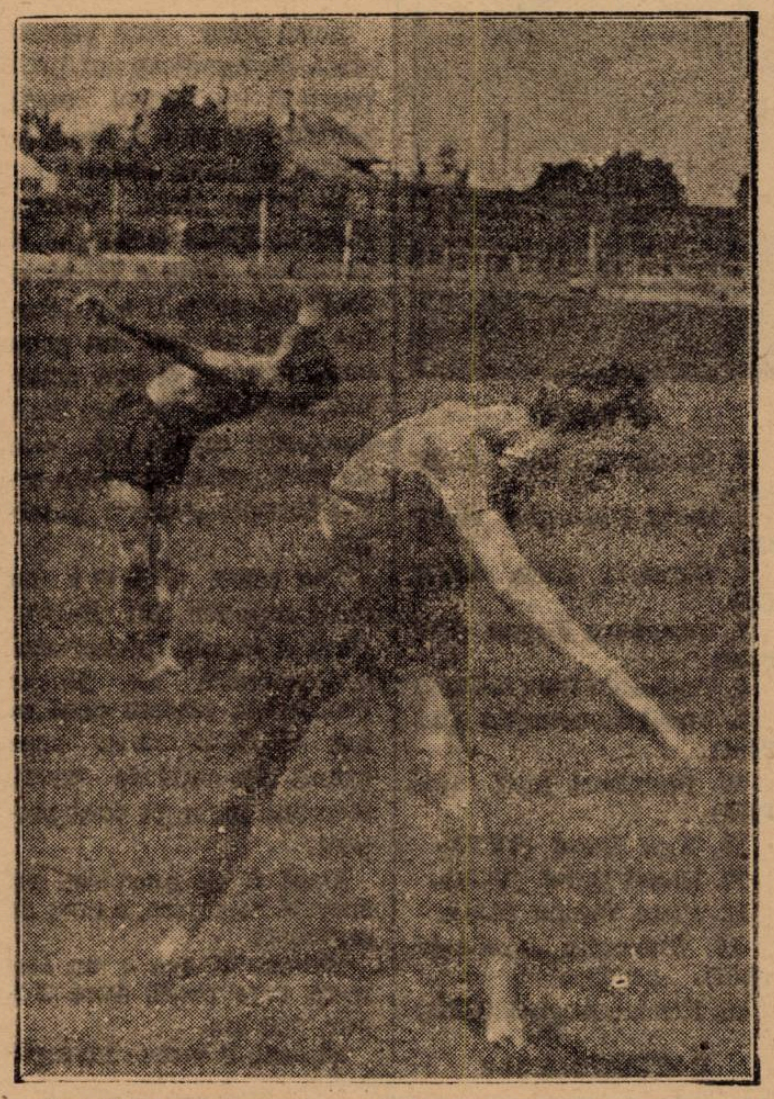

Exerciţii de gimnastică uşoară la antrenamentul de eri

Din străinătate

Turneul atleţilor unguri în Finlanda

Viipuri, 16. — După matchul atletic Ungaria-Finlanda, atleţii ungur iau efectuat un turneu în principalele oraşe din Finlanda.

Iată rezultatele obţinute la ultimul meeting desfăşurat la Viipuri.

Prăjina: Zufka (U) 3 m. 70, Csany (U) 3 m. 60.

110 m. garduri: Jussita (U) 15 s. 2, Szabo (U) 15 s. 3.

Disc: Kuliszy (U) 47 m. 68; Mentula (F) 47 m. 08.

Înălţime: Oserna (U) 1 m. 88; Havulina (F) 1 m. 88.

100 m.: Gyenes (U) 10 s. 7; Tokosaer (F) 11 s.

1500 m.: Hartika, 3 m. 53 s 8; Pekuri, 3 m. 53 s.

200 m.: Kovacs (U) 22 s. 1; Vadas (U) 22 s. 4.

5000 m.: Simon (U) 14 m. 53 s. 6; Csaplar (U) 14 m. 53 s. 4.

Sulița: Jarvinen (F) 72 m. 25; Nikanen (F) 71 m. 70.

Lungime: Sonk (F) 6 m. 70; Gyuricsa (U) 6 m. 66.

800 m.: Harsany (U) 1 m. 56 s.; Teileri, 1 m. 57 s.

Greutate: Barlund (F) 15 m. 27; Swomela (F) 14 m. 81.

4×100 m.: Ungaria, 42 s. 6; Findanda combinată, 43 s. 5.

400 m.: Tammisto (F) 48 s. 8; Gorkoi (U) 49 s. 2.

Meetingul internaţional de atletism dela Stockholm

STOCKHOLM, 16. — Ieri a început aci un mare concurs internaţional de atletism, la care au asistat 22.000 de spectatori.

Rezultatele sunt următoarele:

200 m.: 1. Stenquist, Suedia, 21.8 secunde.

400 m.: 1. Edfelt, Suedia, 49.1 secunde.

800 m.: 1. Andersson, Suedia, 1 min. 52,9 secunde.

1.500 m.: 1. Jansson, Suedia, 3 min. 53 secunde.

3.000 m.: 1. Jansson, Suedia, 8 min. 18,6 secunde; 2. Siefert, Danemarca 8:25,6 s. 3. Rastdhal, Norvegia, 8:26,2 s., record norvegian.

Săritura în înălţime: I. Kotkas, Finlanda şi Lundquist, Suedia, 196 cm.

Aruncarea ciocanului: 1. Lutz, Germania, 52,58 m.

Aruncarea greutăţii: 1. Woellke, Germania, 15.95 m.

Aruncarea discului: 1. Schroeder, Germania, 49.14 m.

Matchul nautic Germania—Ungaria

Germania conduce cu 17-12, după prima zi

Budapesta, 16. — In piscina de pe insula Margareta din localitate, a început azi matchul nautic dintre echipele Germaniei şi Ungariei.

Cu excepţia matchului de polo pe apă, — unde Ungaria şi-a confirmat din nou superioritatea — toate probele au revenit oaspeţilor, astfel că după prima zi. Germania conduce cu 17:12.

REZULTATELE TEHNICE

400 m. liber: 1. Plath (Germ.), 4:52,8; 2. Gróf (U), 5:02,4.

Ştafetă 4×200: 1. Germania; 2. Ungaria.

Sărituri: 1. Weiss (G.); 2. Hidvégi (Ung.)

Polo pe apă: Ungaria—Germania 3:0 (1:0). Au marcat Németh (2) şi Brandy.

BOX

Astăseară se desfășoară

O interesantă reuniune pugilistică la „Central"

Astă seară, în grădina din calea Griviței 166, în organizarea grupărei „Central", se va desfășura o interesantă reuniune pugilistică mixtă al cărei match vedetă a fost programată întâlnirea între profesioniștii Sandu Petrescu și Alexandru Marinescu.

Gruparea „Central" are meritul că, în această vară, a organizat cele mai multe reuniuni, astfel că pensionarii sălii au activat tot timpul, reușind astfel să-și păstreze o bună formă.

Organizatorul reuniunii de astă seară a programat 5 matchuri amatoare, între cele mai bune elemente ale grupărilor Central și Jean Constantinescu.

Matchul profesionist va opune pe Sandu Petrescu, un recent profesionist, lui Alexandru Marinescu, un vechiu și conștiincios meseriaș al ringului.

Dat fiind faptul că Sandu Petrescu este într'o splendidă formă, credem că el va surclasa pe Marinescu.

Matchul se va disputa în 8 reprize a 3 minute.

MATCHURI AMATOARE

Cele 5 matchuri amatoare sunt echilibrate și ele se vor desfășura între o serie de buni pugiliști purtători ai herminei albe.

In primul, Pericle Ionescu, credem că va surclasa pe clujanul Ion Stoica.

Apoi, Puiu Obăgilă, este un câștigător sigur în matchul cu Mircea Niculae; Dumitru Zamfirescu va face un match foarte spectaculos cu N, Ungureanu și e posibil să câștige lupta.

Niculae Petrescu a dovedit în ultimele matchuri că este un foarte bun tehnician al ringului și credem că va învinge pe Vasile Băcanu, iar Voiculescu, care pe timpuri a strălucit prin frumoasele matchuri făcute, nu poate pierde în fața lui Gh. Cojocaru.

PROGRAMUL REUNIUNII

Iată cum a fost alcătuit programul reuniunii de mâine seară:

Pericle Ionescu (Central)—**Ion Stoica** (S.S.A.E.C.).

Puiu Obăgilă (Central) — **Mircea Niculae** (J. C.).

Dumitru Zamfirescu (Central)—**N. Ungureanu** (J. C.).

Niculae Petrescu (Central) —**Vasile Băcanu** (J. C.).

Dumitru Voiculescu (Central)—**Gh. Cojocaru** (J. C.)

MATCH PROFESIONIST

Sandu Petrescu — Alexandru Marinescu, match în 10 reprize a 3 minute.

JURIUL TEHNIC

Delegat al F. R. Box: **d. lt. Iov Rădulescu.**

Juriu: **C. Leoveanu, Benone Petrescu, lt. Iov Rădulescu, Mihail Drăgoi.**

Cronometror: **lt. Iov Rădulescu.**

Medici: **dr.. I. Kraft și lt. V. Coferu.**

Toma Panaitescu
își reîncepe activitatea

Maestrul Toma Panaitescu își reia activitatea Luni 16 crt. la ora 19, în grădina din bulevardul Mărășești 10.

Antrenamentele se vor ține zilnic între orele 19 și 21 și la ele vor lua parte profesioniștii: Cheo Morejon, Vasile Șerbănescu, Ion Gorun, Dumitru Doicescu, Ion Mihail și toți amatorii grupărei Tir.

Breack... stop... out...

Urbinati, campionul Italiei la categoria muscă, își va pune titlul în joc în fața lui Tortolini.

Matchul se va disputa la 18 Iulie, la Ferrara.

*

Pentru titlul de categorie până al Italiei, Grisoni va întâlni pe Macciaccu. Matchul urmează să se dispute la Spezia, în ziua de 25 Iulie.

Turneul de tennis dela Hamburg

BERLIN, 16. — In cadrul turneului internațional de tennis dela Hamburg, eri s'au înregistrat următoarele rezultate:

Dublu domni: Henkel, Metaxa (Germania) b. Dallos, Asboth (Ung.) 2:6, 6:4, 6:3, 6:1; Petra, Lesueur (Fr.) b. Szigeti, Gabory (Ung.) 7:5, 6:4, 6:3; Tloczynski, Bawarowski (Pol.) b. Dessart, Denker 6:3, 7:5, 6:2.

Dublu doamne: Wynne, Coyne (Australia) b. Hamel Heitman (Germ.) 6:3, 6:3; Heine-Miller, Morphew (Africa de Sud) b. Wolf, Kraus (Austria) 6:1, 6:3.

Dublu mixt: Wynne, Lesueur b. Wolf, Redl 6:2, 4-6, 6:2; Couquerque, Gabory b. Bartels, Parttkoviak 7:5, 5:7, 6:2; Heine-Miller, Petra b. San Dommino, Peten 6:0, 6:3.

O datorie de onoare

Federația de box e obligată
să sprijine cariera pugilistică a lui N. Rădan

Nicolae Rădan, unul dintre cei mai buni — dacă nu chiar cel mai bun — amatori ai noștri, și-a manifestat intenția de a părăsi rândurile amatorilor români.

Interesele personale nu-i mai dau răgaz să se ocupe de sportul în care a excelat și, mai precis, îl împiedică să-și continue antrenamentul care, aproape zilnic, îi răpește o bună bucată de timp.

Apoi, deplasările efectuate în ultima vreme i-au săcătuit mijloacele materiale, silindu-l, spre a se recupera, să-și dubleze eforturile în meseria de bază și să facă, astfel, față cererilor.

Rădan părăsește ringul.

Nu vrea să trădeze hermina albă, al cărei sincer și brav exponent a fost.

Ca un autentic amator, ține să se retragă ca atare.

Nu se gândește să devină profesionist. Nu pentrucă această calitate l-ar înjosi, ci numai pentru motivul că situația nu ar deveni mai acceptabilă.

In ciuda succeselor morale repurtate de ultimele reuniuni, situația boxului românesc nu s'a consolidat. Deci, nici în profesionism nu-și poate căta Nicolae Rădan un refugiu.

Și atunci, forțat de împrejurări, campionul Micei Înțelegeri și eroul turneului din Franța, a decis să părăsească mănușile cărora le-a consacrat, ani dearândul, vigoarea lui tinerească, intuiția ringului, cavalerismul care trebue să conducă pe orice sportiv, conștiinciozitatea, etc.

Nicolae Rădan a fost un exemplu în boxul românesc.

Invins sau învingător, campionul României a făcut, în toate împrejurările, dovada unor calități excepționale.

In țară și în străinătate, Rădan a făcut față boxului nostru și, nu de puține ori, el ne-a reamintit de boxeurii cari s'au ilustrat în dificila misiune a purtătorilor de mănuși.

Rădan a luat o hotărire și a demonstrat că este neclintit în ea. Nu s'a deplasat la Timișoara, spre a participa la întâlnirea Muntenia-Banat, tocmai spre a arăta că posibilitățile lui de sacrificiu au ajuns la limită.

Nicolae Rădan vrea să se retragă din viața sportivă

Credem însă că, cei cari conduc destinele boxului, trebue să depună toate diligențele spre a împiedica dispariția din lumea ringurilor a unui element care a strălucit pe firmamentul acestui sport.

Nicolae Rădan este încă foarte tânăr și nu a ajuns la apogeul formei.

Când rutina va desăvârși opera naturei, campionul României ar putea să asigure țării, cele mai invidiate titluri de glorie.

In boxul profesionist am avut, și avem, campioni europeni. Purtătorii herminei albe nu au urcat încă asemenea trepte. Rădan este indicat să o facă, după cum acum doi ani Ilie Constantin întrupa multe speranțe românești.

Acesta din urmă a trecut la profesionism și a fost lăsat să facă acest pas, deși interesele țării îl reclamau în rândurile amatorilor.

Nicolae Rădan nu a recurs la un compromis care i-ar fi putut aduce avantaje materiale ci preferă să abandoneze o luptă în care ar cădea învins de evenimente.

Tocmai de aceea credem că este imperios necesar să se intervină spre a se împiedica eșirea prematură din arenă a unui element care face cinste sportului românesc, în general.

Reamintind F. R. Boxului că, dincolo de granițele țării, amatorii sunt conservați cu prețul călcărei în picioare a legilor herminei albe, ne permitem să atragem atenția conducătorilor sportului cu mănuși, că regulamentele F. I. B. A. permit forurilor să sprijine, fără a friza legile în vigoare, pe reprezentanții respectivi.

Pentru prestigiul boxului amator românesc și spre a nu împiedica ascensiunea pe care Rădan o făgăduește, F. R. Box-ul este dator să intervină și să facă tot posibilul spre a menține în activitate, pe campionul României.

JENNY DUMITRESCU

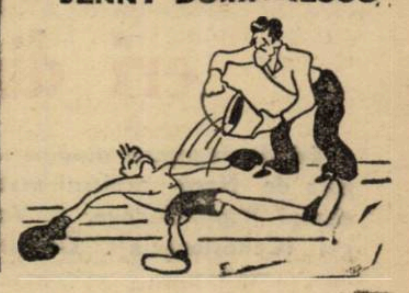

Un „Mecena“ oportun

Conflictul dintre jucători și clubul Victoria (Cluj) aplanat

D. I. Cojocaru a oferit suma de 150.000 lei pentru plata restanțelor

Cluj, 16 (prin telefon). — Comitetul secției de football a clubului Victoria a ținut aseară o ședință extraordinară pentru a lua în discuție situația creiată de demisia în bloc a jucătorilor din prima echipă și pentru a găsi soluția care să readucă mulțumirea și liniștea în sânul secțiunei.

Faptul acesta a produs o mare impresie atât asupra conducătorilor, cât și asupra jucătorilor. In special aceștia, care au declarat că sunt complet satisfăcuți și că revin asupra demisiilor, urmând ca Luni — când își vor primi restanțele — să-și prelungească contractele pe încă un an.

In aceeași ședință, d. I. Cojocaru — acest Mecena mai oportun ca oricând — a cerut ca, pe viitor, partea financiară a secției și chestiunile de retribuire a jucătorilor să fie încredințate d-sale, ceeace comitetul a acceptat imediat.

Conflictul dintre jucători și conducere a fost aplanat în cele din urmă, grație d-lui Ion Cojocaru, care — printr'un frumos gest de mare înțelegere și dragoste de club — a dat suma de 150.000 lei, cu care să li se achite jucătorilor restanțele cuvenite.

După etapa 9-a

Belgianul Verwaecke

conduce în Turul Franței, urmat de Bartali; Frechaut a câștigat etapa de eri

PARIS, 16. — Astăzi s'a alergat a noua etapă a turului ciclist francez, între Ludson și Perpignan, pe o distanță de 260 km.

Etapa a revenit francezului Frechaut, urmat de italianul Mollo și Antonin Magne.

Interesant, e că Gino Bartali, marea speranță a Italiei, și-a micșorat distanța între el și Verwaeke purtătorul tricoului galben, cu un minut și 25 secunde și de care îl despart astăzi, numai 53 de secunde.

E un timp, care poate fi foarte ușor depășit.

Și cum — cu excepția cursei de azi — mai sunt de străbătut încă șapte etape muntoase, iar italianul e un strălucit cățărător, nu ne îndoim că avansul lui Verwaeke va fi insuficient pentru a-și menține situația în clasamentul general, care după etapa de eri se prezintă astfel: 1) Verwaeke 57 ore, 28'39".

2) Bartali, la 53 sec.

3) Cosson la un minut și 15 sec.

4) Vicini la 5 minute și 12 secunde.

CLASAMENTUL PE NAȚIUNI

In clasamentul pe națiuni, după a noua etapă, Belgia continuă să conducă, urmată de Franța și Italia.

PERPIGNAN—MONTPELLIER

Azi, se va da plecarea în etapa a 10-a, între Perpignan și Montpellier, care măsoară 168 km. și în care datorită faptului că drumul e mai puțin accidentat „rutierii“ vor avea de spus un serios cuvânt.

Sp. Studențesc

învingător la Constanța

Constanța, 16 (prin telefon). — Astăzi s'a desfășurat în orașul nostru prima partidă importantă de volleyball din actualul sezon.

Grupările din localitate, deși au luat naștere de scurt timp, au pornit serios la lucru.

Astfel, Elpis a invitat pentru a susține două jocuri, echipa bucureșteană Sportul Studențesc.

Universitarii au răspuns invitației și prima partidă s'a desfășurat astăzi, în campania A. S. Constanței.

Jocul s'a disputat pe terenul Elpis, în fața unui public destul de numeros și a revenit bucureștenilor, cu scorul de 15—10; 13—15; 15—4; 15—9.

Jocul a fost de factură ridicată, localnicii dând dovadă de mult elan.

D. Bercuși a condus foarte bine, următoarele echipe:

Sportul Studențesc: Alexandrescu, Bălteanu, Grigorescu, Notti, Rațiu și Teodoru.

A. S. Constanța: Zamfirescu, Popazu, Tibacu, Belloiu, Tiradulian și Scorțeanu.

S'au remarcat dela învingători Bălteanu și Alexandrescu iar dela A. S. Constanța, Popazu, Belloiu și Scorțeanu.

Astăzi se va juca partida Elpis—Sportul Studențesc.

Cehul Vogel a sosit eri dimineață

Eri dimineața a descins în gara de Nord, arbitrul matchului Rapid-Genova, d. Vogel (Cehoslovacia). Oaspele a fost întâmpinat de delegații F.R.F.A.-ului, d-nii V. Braida și C. Rădulescu.

D. V. V. Tillea va asista la matchul Rapid - Genova

D. V. V. Tilea, președintele F. R. F. A.-ului, va asista la matchul de astăzi, din Giulești.

Iar Marți, d-sa va pleca la Budapesta.

Fred Perry pregătește echipa de Davis Cup a Canadei

MONTREAL, 16. — Federația canadiană de tennis, l-a angajat pe celebrul profesionist de tennis Fred Perry, ca să pregătească echipa de Davis Cup a Canadei.

Fred Perry își va începe activitatea, săptămâna viitoare.

Cehoslovacia și Suedia au terminat la egalitate 2-2

Stockholm, 16. — Eri a avut loc în piscina Erik din localitate, matchul de polo pe apă între Selecționatele Cehoslovaciei și Suediei.

Matchul s'a terminat la egalitate, 2:2 (1:1).

Scorul corespunde exact fizionomiei partidei.

Pentru Cehoslovacia au marcat Schmuck și dr. Steiner, iar pentru Suedia Iulin și Holm.

Aseară la 21⁴⁵

F. C. Rapid a venit dela Băile Herculane

Jucătorii sunt în bună condiție și așteaptă cu încredere matchul de azi

Aseară la ora 21.45 a sosit în gara de Nord, venind dela Băile Herculane, echipa bucureșteană F. C. Rapid care joacă azi după amiază cu A. C. Genova în cadrul cupei Europei centrale.

Toți jucătorii sunt în admirabilă dispoziție și ferm hotărâți să facă tot posibilul, pentru o victorie a footballului românesc.

Optimismul lor viguros a contagiat și conducerea care speră și ea într'o victorie. De altfel, aceasta n'ar fi decât o justă răsplată pentru toate eforturile depuse, pentru ca jucătorii să fie într'o cât mai bună condiție fizică și dispoziție de joc.

Un campionat al grupărilor corporative?

In comitetul federal dela 27 Iulie președintele unui mare club bucureștean va face această propunere

După cum se știe, comitetul Federal se va întruni la 27 Iulie.

In ce privește ordinea de zi a acestui comitet, ea va fi bogată, urmând a fi rezolvate o mulțime de chestiuni importante. In plus, se anunță și multe propuneri, pe care le vor face grupările privind anumite probleme ale footballului românesc.

După cum suntem informați, una din aceste probleme va fi aceia a grupărilor corporative.

Intr'adevăr, președintele unui mare club din București, va propune în comitetul dela 27 Iulie ca grupările corporative, într'ale căror nume și obiectul firmei nu este o identitate perfectă, să aibe un campionat al lor propriu. Adică, să nu participe în probele oficiale ale FRFA-ului.

Ar fi cazul unor grupări ca U. D. R., Phönix, Distribuția, etc., dar nu și al Rapidului, Metalosport, etc.

Nu se știe ce ecou va avea această propunere, dar e cert că ea se va bucura de sprijinul și al altor grupări divizionare.

Fuziune între Unirea Tricolor și Sportul Studențesc?

Tratativele, însă, sunt abia începute

Cluburile românești sunt obligate să strângă rândurile, pentru a rezista cât mai bine greutăților de tot felul ce li se opun.

Pentru a face față acestor greutăți, două din cele mai vechi grupări bucureștene au hotărît să se unească, pentru a forma un club puternic, care să joace un rol hotărîtor în footballul românesc.

Este vorba de Unirea Tricolor și Sportul Studențesc.

Chestiunea s'a pus pentru prima dată, înainte de turneul de calificare, când și Unirea Tricolor și Sportul Studențesc erau amenințate cu retrogradarea.

Tratativele începute atunci, simple tatonări, continuă și azi, deși situația studenților este mult mai bună.

Ele se duc cu toată discreția și nu se poate spune în ce stadiu se află, în momentul de față.

In orice caz, fuziunea dintre cele două grupări bucureștene rămâne foarte posibilă, cu toate eventualele negații ale amberor părți.

Vom reveni cu amănunte mai precise, imediat ce se vor produce.

Editura Societății Anonime „Universul”, București—România

Taxa postală plătită în numerar conform aprobării dir. g-rale p. t. t. nr. 70.346/938.

2 LEI

UNIVERSUL

Sport

12 PAGINI
122-1938

Redacția și Administrația : Palatul „UNIVERSUL", str. Brezoianu 23—25. Telefon Centrala : 3.30.10 — Redactor responsabil: EUGEN DUMITRESCU

Proprietar: „Universul" S. A.
Adm.-delegat STELIAN POPESCU
Inscris sub No. 167, Trib. Ilfov

Nr. 122. — Anul I — BUCUREȘTI. — Marți 19 Iulie 1938

ABONAMENTE : 1 an Lei 500 — 6 luni Lei 270 — 3 luni Lei 150

La Budapesta

BINDEA, VICTIMA A UNEI SALBATICE AGRESIUNI!

După match, Hada, Koranyi și Hlavay l-au închis în cabină unde l-au bătut îngrozitor. Timișoreanul a rămas o oră și jumătate în nesimțire Doctorii au constatat o comoție cerebrală

Budapesta, 17 (prin telefon dela corespondentul nostru).

Matchul Ripensia—Ferencvaros a avut un senzațional epilog: după terminarea jocului, Bindea a fost crunt bătut în cabina Ferencvarosului de jucătorii acestuia.

Barbaria aceasta a stârnit indignarea în special a timișorenilor care au ajuns până la scandal și un protest vehement la comitetul Cupei Europei Centrale.

UN COMPLOT IN PUSTA...

Ceeace este interesant și foarte curios, îl constitue faptul că nimeni n'a știut de ceeace pregătesc jucătorii Ferencvarosului, lui Bindea.

Așa cel puțin afirmă conducătorii echipei maghiare, care — ce e drept — regretă (?) și și-au cerut scuze, pentru cele întâmplate.

UN MARTOR OCULAR, PREȚIOS

Cum s'a petrecut acest atac la „drumul mare", care face prea puțină cinste ungurilor?

Nu există decât un singur martor și acesta este fiul d-lui dr. C. Lazăr, care, întâmplător a observat răpirea lui Bindea.

Căci o răpire a fost.

Intr'adevăr, iată ce povestește el:

HADA, KORANYI ET CO.

Jucătorii Ripensiei se îndreptau după match spre cabina lor. Bindea rămăsese cam în urmă și în momentul când trecea prin dreptul cabinei Ferencvarosului, Hada s'a năpustit asupra lui și luându-l în brațe, l'a băgat în cabină.

Fiul d-lui C. Lazăr a auzit imediat un sgomot extraordinar.

Intrând în cabină, a văzut 3 oameni, dintre cari a recunoscut pe Hada și Koranyi.

In ce privește pe al treilea, i s'a părut că a fost antrenorul Hlaway. Dar acesta a dispărut imediat.

BINDEA, MALTRATAT IN MOD BARBAR

Dând alarmă, ripensiștii — jucători și conducători — s'au îndreptat grabnic în cabină, unde l'au găsit pe Bindea în nesimțire și având semnele unor lovituri brutale aplicate de cei trei unguri.

A izbucnit imediat o mare ceartă, scandal, între români și unguri, care — din fericire — n'a luat proporții.

UN LEȘIN DE O ORA ȘI JUMATATE

Bindea a fost transportat de urgență la hotel, unde l-a cercetat un doctor. Toate încercările de a-l readuce în simțuri, s'au dovedit inutile.

Bindea nu s'a trezit din leșin, decât după o oră și jumătate.

Doctorul a constatat urme de lovituri pe brațe, pe corp și pe față. Deasemenea, în urma unor lovituri puternice aplicate peste gură, câțiva dinți au fost slăbiți.

ȘI O COMOȚIE CEREBRALA

Totodată, doctorul a constatat că jucătorul a suferit și o comoție cerebrală destul de puternică.

Nu se știe însă dacă are și leziuni interne. Deocamdată, după cum mi-a declarat Bindea, târziu de tot, se simte mai bine și speră că nu va suferi urmări mai grave.

Totuși, conducătorii și jucătorii sunt foarte îngrijorați și profund impresionați de barbariile la care s'au dedat câțiva din jucătorii Ferencvarosului.

H. Cattaneo a egalat. Melancolia lui Wezter II și disperarea lui Petrică Rădulescu sunt destul de expresive

Griffonii au rezistat

RAPID a câștigat cu 2–1 (1–1) dar a fost eliminat din C. E. C.

Genova 93 a dat cea mai strălucită lecție de apărare organizată

Rafinsky a ratat o lovitură de 11 metri. 15.000 de spectatori

ASPECTE

Teatrul partidei Rapid-Genova 93, a fost ieri stadionul Giulești.

Incins, ca într'un corset gigantic de fier, de liniile pe care manevrau cu mult fum și mult zgomot locomotive de manevră și bombardat de nemiloasele raze ale soarelui, stadionul ceferiștilor a prezentat eri același multicolor aspect.

Aspectul arenelor de vară, cu căldură ce trece peste limitele — uneori foarte îndepărtate — ale.... răbdării spectatorilor.

E așezat acest stadion într'un cartier pur industrial, în care domină, cenușii și „mândre" coșurile și furnalele.

Negru și cenușiu.

Sirene de fabrici cu sunete grave și pătrunzătoare.

Fluere stridente de locomotive, scârțâituri de osii și opinteli ciclopice de astmatice „Pacific"-uri. In fund, în zarea cu pulbere de praf și nouri de fum, jobenele albe ale rezervoarelor de petrol.

In altă parte, cămine de funcționari și ucenici. Iar jos, pe străzile cu nume... anonime (Popescu I-iu, Popescu II...) căsuțe mici cu grădinițe de flori ofilite.

Un cartier ceferist. Un cartier cu necazuri îngrămădite în case miniscule și cu grătare speciale afișate ostentativ și olfactiv la răscruci.

In această parte, oropsită a „micului Paris", s'a revărsat eri lumea dornică de o senzație mai tare și mai inedită.

Poate a găsit-o, poate nu.

Dar s'a dus.

In tramvay, în autobuse sau pe jos.

Ca de obiceiu, înainte de matchul principal, două matchuri de deschidere, puse parcă anume să „desmorțească" pe cei veniți încă dela amiază.

Tot ca de obicei, tribuna și peluzele sunt o massă vastă de cămăși.

Cineva din tribună — gazetarii de data aceasta au fost mai „omenește" tratați, fiind plasați într'un colț cu maximum de vizibilitate — observă că în acest mozaic viu predomină albastrul.

Observația a fost justă, căci în adevăr, parcă la o învoială toți domnii aveau cămăși albastre.

Bineînțeles că, existau excepții.

Care au fost... destul de multe, nu de alta, dar voiau să confirme regula.

Stadionul acesta de o concepție cu totul modernă are însă o ciudățenie.

In afară de tribune și peluze mai posedă și un fel de „parter" — dacă cuvântul e nimerit.

Acesta se află sub tribune și formează împreună cu gardul înconjurător, de sârmă împletită în romburi, un soiu de cușcă circulară în care se agită, închiși și ținuți, oamen de toate categoriile și clasele.

Tot de aci, ies și jucătorii în pas alergător și primiți cu buchete mai mari sau mai mici de aplauze.

După cum vedeți un adevărat circ roman *cu gladiatori și public.*

(Panem et circenses!).

(Continuare in pagina 3-a)

SPECTACOLE

CINEMATOGRAFE

CAPITOL (sală și grădină): Insulat văduvelor, jurnal și completare.
SELECT: Fantoma din Rio Grande
SAVOY: Dormitorul fetelor și Prin foc și sabie.
TRIANON: Banda veselă și jurnal Paramount.
FEMINA (plafonul descoperit): Monumentul indian.
REGAL: Trustul veseliei și jurnal Paramount.
CORSO: Moscova-Shanghai și Drumond detectiv amator.
PALAS - BULEVARD: Orizontul pierdut și Ochii negri.
ROXY: Insula văduvelor, jurnal și completare.
FORUM: Stella Dallas și Clubul sinucigașilor.
TOMIS (grădina și sala): Aventura în Paris și O crimă fără importanță.
UNIC (sala și gradina): Inima mea plânge și Ingerul străzii.
VOLGA DOROBANȚI: Viața ușoară și Bețivul.
VOLTA-BUZEȘTI: Cântecul iubirii și Țară fără legi.
VENUS: Sonata Kreutzer și Păcatele părinților.
DIANA: Regina junglei și Poteca însângerată.
BARCELONA: Curierul de Sud și Gentlemen după miezul nopței.
CITY Bulev. Caroi 21: Căpitan Benoit cu Jean Arthur și Voi fi a ta cuClark Gable Marion Davies.
NISSA: Inchis pentru renovare.
DACIA (grădina și sala): Tango nocturn și Noapte în Shanghai.
IEANA (terasa și sala): Borneo, mare film în junglă și Nunta cu peripeție
PACHE: Nicore și Tovarășe de suferință.
A. R. P. A.: Frații Marx la Operă și Contesa Walewska.
ATENEUL-TEI: Granița însângerată și Unchiule să facem pace?
LOLICA: Heidi, fetița munților, Fata din Salem și Simbad marinarul.
LILY (saal și grădina): D. Scherloc și d-na Holmes și Spanioîlta și Trupa Georgescu-Iași.
SAVOY: A noastră e noaptea și Teroare.
FORUM: Rosalie și Aventuriera din Triest.
OMNIA: Cânt numai pentru tine și Valea Tigrului.
FLORIDA (grădină și sală): Prințesa Tarakanova și Singur la nevastă.
AIDA (Sala și grădina): Ciclonul și Inamicul femeilor. Inchisoarea fără gratii și Insula văduvelor.
MARNA: Viață de bohem și Pat și Patachon în Paradis.
MARCONI: Domnița din Câmpina și Cel mai bun prieten.
MILANO: Veninul și Muzica e viața mea.
MODEL: Cântecul libertății și In umbra scaunului electric.
ODEON: Misterul camerei obscure și Drumond detectiv romantic.
ORFEU: Contesa Walewska și Valetul de pică.
PARIS (sală și grădină): Visuri zdrobite și Alarmă în Peking.
NERO: (Șerban-Vodă) Dușmănie și viața pariziană.
REX: Mesagerul și O căsnicie premiată.
SPLENDID: O aventură în Paris și Un îndrăgostit celebru.
ȘIC (grădina): Ogorul și Broadway Melodie.
EDISON: Cel mai bun prieten Stela Dalles și trupa Georgescu-Iași.
ASTRA (grădină): Saratoga și Noaptea roșie și trupă de reviste.
LIA: Cafe Metropol și Prima noapte.
LUCIFER: Strigătul sălbaticilor și Magnolia.
IZBÂNDA (grădina și sală): Mary este vinovată? și S'au cunoscut în luna Mai.
GLORIA: Cuceritorul și mi-e viața în pericol.

CITIȚI

„TRUP și SUFLET"

CONCURSUL
dela Bolintinul din Vale
pentru cupa ziarului „UNIVERSUL SPORT"

La Bolintinul din Vale se dispută anual în zilele de 14 și 15 August (Sf. Maria) un concurs de oină — sportul nostru național — între echipele comunelor limitrofe Bolintinului, ale municipiului București și cele din județul Vlașca.

Acest concurs se desfășoară de 10 ani și a intrat în tradiția evenimentelor cu care se mândresc notabilitățile comunei.

Oina — sportul nostru național — a găsit cu sus zisa comună o seamă de tineri entuziaști cari caută din toate puterile lor să-l sprijine și să-l popularizeze. Căci vorbind pe bună dreptate, de când s'au importat tot felul de manifestațiuni sportive de alt gen, el pierduse mult din popularitate.

O BUNA PROPAGANDA PENTRU SPORTUL RURAL

Manifestațiunea dela 15 August, din comuna Bolintinul din Vale, va reuni pe terenul sportiv di lunca Argeșului, tineretul rural din mai bine de 20 comune.

Nu se poate spune că această reunire a tinerilor sportivi străjeri și premilitari nu va fi o bună propagandă pentru dezvoltarea sportului rural și pentru o mai strânsă prietenie între sportivii celor 20 comune.

ZIARUL „UNIVERSUL SPORT" VA SPRIJINI COMPETIȚIA DE OINA

In toți anii, dela înființarea competițiunii de oină, ziarul „Universul" a sprijinit manifestarea dela Bolintinul din Vale, acordând cupe, diplome și premii, în cărți literare.

Anul acesta ziarul „Universul Sport" va sprijini deasemeni competițiunea acordând echipei câștigătoare o frumoasă cupă.

Se știe că în toată evoluțiunea sportului românesc ziarul „Universul" a acordat sprijinul său oricărei manifestațiuni naționale; astăzi cu atât mai mult, el va susține prin ediția sportivă a lui o inițiativă care tinde să readucă la vechea popularitate un sport cunoscut de peste 100 ani pe întreg ținutul României.

PREFECTURA JUDEȚULUI ILFOV VA AJUTA ORGANIZAREA

Suntem informați că organizarea din acest an a competiției de oină dela Bolintinul din Vale se va bucura de concursul neprecupețit al autorităților județene cari în mod efectiv vor ajuta ca frumoasa manifestare să nu sufere de nici o lipsă.

Organizarea concursului va fi făcută sub directa supravegehere a asociației sportive „Indrumarea"

CE ECHIPE VOR PARTICIPA

Și-au anunțat încă de pe acum participarea la această manifestare sportivă națională echipele din comunele Domnești, Stoenești, Mihai Volă, Brezoaia, Florești, Ciorogârla, Bolintinul din Deal (deținătoarea titlului de campioană 2 ani) etc.

Din București vor participa de asemenea mai multe echipe ale unor regimente cari practică acest sport românesc.

Din județul Vlașca deasemenea și-au anunțat participarea două sau trei echipe.

AMANUNTE DE ORGANIZARE

In cazul când numărul echipelor va trece de 20, competițiunea se va desfășura în două zile consecutive.

Amănunte complecte asupra organizării vom publica la timp.

Reuniunea de natație rezervată tineretului, a înregistrat eri un mare succes

Eri dimineață a avut loc în bazinul Lido, prima reuniune de natație a anului rezervată exclusiv copiilor între 8-16 ani.

Concursurile cari s'au desfășurat în regia Clubului Nautic Român de sub conducerea d-lor dr. A. Siligeanu și Kiki Dumitrescu, au înregistrat un succes puțin obișnuit.

Peste 100 de tineri înnotători, băeți și fete, desigur viitoarele speranțe ale natației românești, s'au întrecut în diferitele probe, adoptate special posibilităților lor, entusiasmând părinții lor, cari au venit în număr mare să asiste la această exhibiție.

Rezultatele tehnice:

BAEȚI, 8—10 ANI (PE 32 m.)
Seria I
1. Bébé Petit 33,4"
2. Ernest Weiss
3. B. Paul

Seria II
1. Cosma Edgar 31"
2. Cristofor Ronda 38"
3. M. Spiridon

Seria III
1. Avramescu Nelu 35"
2. Steuer E. 37"
3. Serian Nicki 38"

FETE, 8-10 ANI (PE 32 m.)
1. Germaine Petit 40"
2. E. Gömbös 43"
3. Käti Raski

BAEȚI 11—13 ANI (32 de m.)
Seria I
1. Bébé Pascu 25"
2. Coșma Edgar 3[illegible]
3. Bébé Cornea 31"

Seria II
1. Elbert Eddy 26"
2. F. Vogel 30"
3. Sergiu Fink 31"

Seria III
1. A. Haltai 27"
2. Gh. Floreman 33"
3. R. Schwartz 34"

BAEȚI 14 ANI (32 de m.)
1. Jean Alter 30"
2. Emil Pepinon 31"
3. Lucian Iacobson 33"

BAEȚI, 15 ANI (32 de m.)
Seria I
1. Andrei Wolf 24"
2. M. Iosipovici 25"
3. Braunstein 26"

Seria II (64 de m.)
1. Wladimir Nelson 42"
2. Jean Colin 43"
3. Olly Lekner 52"

Seria III (32 de m.)
1. M. Iorgulescu 25"
2. Hugo Schönfeld 28"
3. Jean Gutman 34"

FETE, 13—15 ANI (32 de m.)
1. Marga Giuris 31"
2. Valerian Botvinic 34"
3. R. Moscovici 35"

BAEȚI, 16 ANI (32 de m.)
1. Bruno Rotter 24"
2. N. Lieberman 26"
3. Sonni Mund 27"

Rezultatele de mai sus, cuprind numai performanțele primilor trei clasați. In fiecare serie au luat startul câte 6-8-10 concurenți.

Volley-basket ball

Inaintea adunărei generale

Ce echipe urmează să alcătuiască nouile categorii ale campionatului

Am publicat în numărul de ieri al ziarului nostru un proiect de formulă după care propunem să se desfășoare, începând din toamnă campionatul regional de volley și basket-ball.

Vom arăta astăzi care sunt echipele care ar urma să alcătuiască diferitele categorii, în caz că această formulă ar fi adoptată.

VOLLEY FEMENIN

Categoria I
1. Start Club.
2. Iureș Club.
3. Aurora.
4. Metalosport.
5. Sportul Studențesc.
6. Telefon Club.
7. Bonaparte.
8. Hai Hai.

Categoria II
1. Farma Club.
2. Viforul Dacia.
3. Start Club.
4. Iureș Club.
5. Telefon Club.
6. Macabi.
7. Bonaparte.
8. Caraiman.
9. Vergu.

VOLLEY BALL

Categoria onoare
1. Sportul Studențesc
2. O. C. B.
3. Macabi.
4. V. S. C.
5. Telefon Club.
6. O. F. R.
7. Aurora.
8. Viitorul.

Categoria I
1. Arhitectura.
2. Viforul Dacia.
3. Av. Sportiv.
4. A. C. T.
5. Bonaparte.
6. Radu Vodă.
7. Viitorul.
8. Sportul Studențesc.

Categoria II

SERIA I
1. Aurora.
2. Rahova.
3. Caraiman.
4. I. P. P.
5. Energia.
6. C. F. R.
7. Inainte.
8. B. T. M. T.

SERIA II
1. Pebe.
2. Macabi.
3. E. T. A.
4. O. C. B.
5. Vergu.
6. V. S. C.
7. Luceafărul.
8. Viitorul.

Categoria III
1. Vif. Dacia.
2. Juventus.
3. Av. Sportiv.
4. A. C. T.
5. Radu Vodă.
6. A. S. 13.
7. Pebe.
8. C. F. R.

BASKET BALL

Categoria onoare
1. Sportul Studențesc.
2. Telefon Club.
3. Aurora.
4. V. S. C.
5. C. F. R.
6. O. C. B.
7. A. C. T.
8. E. F. A.

Categoria I-a
1. Viforul Dacia.
2. Macabi.
3. Sportul Studențesc.
4. Arhitectura.
5. Radu Vodă.
6. C. F. R.
7. Juventus.
8. Bonaparte.

Categoria II
SERIA I
1. Pebe.
2. Viitorul.
3. Macabi.
4. I. P. P.
5. Aurora.
6. Inainte.
7. Viforul Dacia.
8. A. C. T.

SERIA II
1. O. C. B.
2. Energia.
3. E. F. A.
4. V. S. C.
5. Rahova.
6. Luceafărul.
7. Av. Sportiv.
8. C. F. R.

Categoria III
1. Radu Vodă.
2. A. S. 13.
3. Viitorul.
4. Rahova.
5. V. S. C.
6. Vif. Dacia.

VIFORUL DACIA
a câștigat derbyul de polo pe apă, învingând pe C.F.R. cu 4-2 (2-0)

Eri dimineață s'a jucat în Strandul Kiseleff, derbyul bucureștean de polo pe apă între echipele Viforul Dacia și C. F. R.

După un match frumos, galben-verzii au câștigat pe merit cu 4:2 (2:0).

Punctele au fost marcate de Fischer (2), Barna și Levita pentru învingători; iar pentru învinși Szatmary a obținut cele două goluri.

S'au remarcat Peciu Fischer și Levita dela Viforul Dacia, iar portarul Iacobini a fost cel mai bun om al feroviarilor.

D. Freund (Timișoara) a condus bine următoarele formații: VIFORUL DACIA: Theo Kranz; Papazoglu, St. Gheorghe; Slăvescu I; P. Fischer, Barna, Levita.

C. F. R.: Iacobini; Vasiliu II. Radu Grigore, Vasiliu I; Patulea. Szatmary, Toth

Au asistat 1000 de spectatori.

FOOT-BALL

RAPID a câștigat cu 2-1 (1-1) dar a fost eliminat din C. E. C.

Genova 93 a dat cea mai strălucită lecție de apărare organizată

Rafinsky a ratat o lovitură de 11 metri. 15.000 de spectatori

(Continuare din pag. 1-a)

Dar să revenim.

Genova e întâmpinată cu ovații. Simpatia publicului românesc merge odată cu ea pe teren și o îndeamnă.

Am avut impresia că pe gazon a intrat o echipă românească.

Atât de intense au fost aplauzele...

Cu această ocazie s'a putut observa într'o parte a tribunei colonia italiană, care nu și-a desmințit — era și natural — vigoarea și exuberanța latină.

Erau puțini față de imensul public românesc. Dar formau acolo o adevărată insulă italiană o bucată de pământ ruptă din patr'a lor cu soare, munți și mare.

Purtau la butonieră cocarde cu tricolorul lor drag, iar limba le era un neîntrerupt ciripit armonios întrerupt doar de energice încurajări.

Rapid se bucură de o primire triumfală.

Entuziasmul culminează în momentul când cei unsprezece se așează în cerc și salută.

Atunci nu se mai aude altă sirenă, alt fluier sau scrâșnit de maeara. Orizontul e dominat de țipetele stridente ale românilor

Ceremonialul de rigoare începe. Se schimbă flori și se iau fotografii.

Arbitrul, d. Vogel, un om grăsuț și energic, fluieră începutul.

Încep aplauzele și cu ele emoțiile. Colonia italiană e în delir.

Toți țipă. Din când în când se întrerup și strigă „bello!"

Amuțesc însă repede, căci Baratki marchează.

Matchul se scurge destul de monoton însă, nelipsit de emoții.

Românii au speranța că Rapid se va califica. Dar voiciunea italienilor învinge tehnica și rutina bătrânilor ași feroviari.

E 1 la 1.

Și speranțele încep să se depărteze încet, dar iremediabil.

Între timp, în peluze, jandarmii au de lucru cu câțiva „pasionați" pe care cu puțină brutalitate îi scot apară.

Matchul se termină. Regretul este desigur, destul de mare.

Dar nu atât ca el să întunece superba legătură de sânge dintre români și italieni.

Ca o confirmare, aceștia din urmă părăsesc terenul copios — și pe bună dreptate — aplaudați.

EUGEN VERZEA

Cum a decurs matchul

Rapid a câștigat cu 2-1 și a fost eliminat din competiție cu un goalaverage de 4-2.

De data asta, diferența de trei puncte a rezistat asaltului disperat al Rapidului.

Matchul cu Ujpest rămâne deci un joc izolat și împreună cu întâlnirea de eri stabilește că niciun handicap nu are o valoare proprie.

Oricare ar fi diferența de puncte, întrecerea ei este în funcție de combatanții în prezență și în primul rând de valoarea echipei, care e obligată s'o păstreze.

Rapidul de eri a fost același de acum două săptămâni ca voință, agresivitate și elan dar nu a putut să egaleze diferența dela Genova pentrucă a avut de luptat cu un adversar care l-a apropiat în toate aceste însușiri, ce puteau determina victoria.

Firește că ratarea loviturii de 11 metri într'un moment hotărîtor al matchului este o altă explicație puternică a rezultatului de eri.

Intr'adevăr, scorul era 2-1 și echipa românească domina nu categoric, termenul acesta tehnic e prea fad pentru a reda exact iureșul feroviar, ci irezistibil, sufocant pentru apărarea roș-albastră, în care Genta juca fenomenal.

Un adevărat moment psihologic, în care reeditarea minunei din întâlnirea cu Ujpest apăruse atât de clar.

Nu se poate spune însă, cu siguranță că transformarea loviturii de pedeapsă ar fi adus inevitabil al patrulea și al cincilea goal.

Depresiunea de moral înregistrată de jucătorii Rapidului a fost considerabilă și a năruit iremediabil toată voința echipei.

Diferența de moral e însă mult mai mare, pentrucă în momentele acelea, când echipa ataca încontinuu și înghesuise pe italieni în careul de 16 metri, starea sufletească a echipierilor bucureșteni atinsese o culme, după care s'a coborît vertiginos.

Nu este însă mai puțin adevărat, că punctele marcate de Rapid nu au fost realizate ca urmări inevitabile ale unor combinații, care să fi derutat sistemul de apărare adoptat de oaspeți.

Iată pentruce credem că rezultatul de eri, nu poate fi considerat ca nereal.

Rapid a luptat, a arătat voință de a învinge, dar nu a avut o formă, care să-i permită o victorie mai netă deși poate ar fi meritat-o

„DISTRIBUȚIA..."

Silueta atletică a echipei genoveze, în tricouri juventiste, roșu cu albastru în colțuri, e primită cu aplauze îndelungate, căci, mai ales peluza populară e ferm convinsă de soarta identică cu cea a lui Ujpest.

Agostini, Genta, Bonelli; Terazzolo, Bigogno, Figliola; Arcari, Morselli, Bertoni, Scarabello, Cattaneo, sunt oamenii lui Genova.

Tot atât de încrezători dar mai gravi decât oaspeții îi urmează feroviarii în aplauzele nestăpânite ale întregului stadion.

Echipa joacă în următoarea formație.

Petrică Rădulescu, Wetzer II, Roșculeț; Vintilă, Rășinaru, Rafinsky; Bogdan, Moldoveanu, Auer, Barathy, Cuedan.

Arbitru conducător e domnul Vogel, iar arbitri de linie domnii Tică Iliescu și Jean Petrescu.

OCAZIE DE GOAL IN PRIMUL MINUT

Rapid începe năvalnic așa cum a început să joace din minutul 17 al reprizei secunde în matchul cu Ujpest.

O deschidere lungă a lui Baratky îl găsește pe Cuedan în cursă și blondul extrem se află la aproape zece metri le poartă da shootul lui puternic trece peste bară.

Cuedan era liber și a ratat o ocazie mare de goal.

IN MINUTUL 5, BARATKY DESCHIDE SCORUL

Faza, care a condus la marcarea primului punct, a fost într'adevăr splendidă.

Moldoveanu are mingia, atrage la el pe Figliola și deschide pe Bogdan, care fuge și centrează apoi după cele mai clasice reguli ale mișcării.

Agostini sare după mingie dar Baratky e mult mai elastic decât frumosul genovez și îi scoate cu capul mingia din mâini.

Un goal extraordinar de frumos, care dă perfectă încredere miilor de spectatori.

Rapid se grăbește să-și asigure calificarea, dar apărarea genoveză se organizează și încercările feroviare sunt distruse cu precizie.

BERTONI TRECE PE LANGA EGALARE IN MINUTUL 10

Genova reacționează destul de timid dar organizat.

Morselli ratează o lovitură liberă acordată pentru un hands al lui Wetzer II, iar Cattaneo e împiedicat să marcheze de intervenția acrobatică a lui Vintilă.

Și în minutul 10. Bertoni a scos aproape din poartă mingia.

Morselli dă lateral lui Scarabello și acesta trece „printre" doi lui Bertoni, care se află singur în fața lui Petrică Rădulescu.

Dar... faza aceasta extraordinară se termină cu un shoot anemic la câțiva metri în dreapta porții.

CATTANEO EGALEAZA INSA

Un minut mai târziu, Agostini apără frumos o lovitură de cap a lui Auer.

In minutul 15, inevitabilul se produce, Cattaneo nefiind deloc timid.

Arcari primește mingia dela Morselli și centrează pe sus.

Bertoni sare și prelungește cu capul lui Cattaneo, care nu se grăbește și înscrie imparabil.

RAPIDUL SE DESLANȚUIE

Atacul feroviar este vehement și în mai puțin de un sfert de oră înaintașii bucureșteni ratează trei ocazii de goal.

Bogdan driblează „pe toți" și centrează pe lângă bară cu tendința de a marca dar Genta scoate în corner.

Lovitura de colț, este executată de Bogdan și Auer reia puternic.

Agostini boxează în careu și Bigogno salvează printr'un shoot acrobatic peste cap.

In careul genovez e o luptă pe viață și pe moarte dar apărarea oaspeților funcționează fără greșală.

Voința și elanul rapidiștilor se ciocnesc de convingerea și sistemul fericit de apărare al griffonilor și trebue să se plece.

Repriza mai „remarcă" o feintă formidabilă a lui Bertoni și se termină cu domisarea irezistibilă a bucureștenilor.

INTENȚII PRECISE... DE APARARE

In repriza secundă, tactica genoveză se precizează.

Apărare, cu orice preț și mai ales cu o convingere și o siguranță admirabilă.

Cu halfii dublând pe fundași și cu interii trași în locul mijlocașilor de margine, genovezii se apără atât de organizat, încât apare clar că sistemul nu poate fi întrecut și că golurile nu vor fi marcate decât în împrejurări confuze.

Și într'adevăr, toate acțiunile feroviare sunt spulberate de apărarea fascistă, cu egală siguranță.

Jocul devine dur și Rapid e pornit vijelios, să marcheze.

Rând pe rând, Auer și Baratky trag puternic la goal dar Genta e formidabil și centrează, respinge cu capul și piciorul, tot.

In ultimă instanță, Agostini prinde cu siguranță

La un moment dat, Bogdan e din nou în vervă și driblează pe toată lumea, dar apoi tot el „degajează" terenul oaspeților.

BOGDAN MARCHEAZA

Goalul al doilea e marcat de Bogdan.

Cuedan centrează pe sus și Bogdan vrând să întoarcă în poartă izbutește numai o „lumânare" cu efect.

Agostini vrea să intervină cu pumnii, dar împins înapoi la Bogdan, nu poate ajunge mingia, care intră în poartă.

Este minutul 20 și Rapid reeditează aspectul dramaticei jumătăți de oră de acum două săptămâni.

Cu singura deosebire că de data aceasta, atacul nu merge tot atât de bine poate și din cauza jocului extrem de strâns al apărării adverse.

MINUTUL 27, MOMENTUL PSIHOLOGIC

In minutul 27 Baratky țâșnește printre Genta și Perazzalo dar acesta din urmă îi pune piedică și arbitrul acordă foult.

Rafinsky vine calm și își potrivește mingia ca un specialist.

Feroviarii așteaptă calmi căci au deplină încredere în rutina lui Raffi.

Dar lovitura puternică, trece lateral, la câțiva metri de bară.

Acum s'a sfârșit jocul. Bucureștenii joacă mai departe în virtutea inerției pentrucă convingerea lor s'a năruit odată cu tresărirea de bucurie a lui Agostini.

DIN NOU BERTONI TRECE PE LANGA EGALARE

In ultimele minut ede joc Arcari trage puternic dela

(Continuare în pag. 4)

FOOT-BALL

F.C. Rapid a învins Genova

(Continuare din pag. 3-a)

șease metri, dar Petrică Rădulescu apără formidabil.

Imediat după aceasta, Bertoni driblează toată apărarea, inclusiv pe Petrică și cade împingând mingia în poartă, prea încet însă, căci portarul feroviar o poate opri la timp.

APARAREA GENOVEZA O PLEDOARIE STRALUCITA

La o săptămână după jocul deschis al lui Ferencvaros, care a luat patru goaluri deși are o apărare de „nume mari", jocul Genovei a însemnat cea mai strălucită pledoarie pentru principiul footballului modern că apărarea are valoare egală cu atacul.

Eri echipa italiană a isbutit să se califice pentru turul următor al competiției numai datorită acestui sistem de apărare ermetică.

Pentrucă suntem obligați să recunoaștem că nu a fost o simplă rezistență, în care să intervină singură forța jucătorilor, ci o apărare organizată după un sistem precis, care nu s'a desmințit niciodată.

ATACUL LUI RAPID NU A AVUT O ZI BUNA

Matchul de eri s'a redus la o luptă între atacul feroviar și apărarea genoveză, care a ieșit biruitoare.

Firește că această victorie a compartimentelor defensive, se datorește în primul rând valorii lor proprii.

Temperament de luptători, tactică fericită și convingere sunt însușirile cari au adus-o.

Nu este însă mai puțin adevărat că misiunea apărării fascite a fost mult ușurată de forma oarecum slabă a liniei de atac feroviare.

In matchul de eri numai Baratky și Bogdan au jucat bine fiind în același timp cei mai buni jucători ai echipei.

Cuedan cu totul șters iar Moldoveanu și Auer dur, uneori excesiv de dur.

JOCUL A FOST O LUPTA MARE

Intâlnirea dintre Rapid și Genova a fost în primul rând o luptă. O luptă mare, în care s'au ciocnit două ambiții egale.

Firește, Rapid a meritat victoria pentrucă a avut mai multe ocazii de marcat și au jucat mult mai decis să câștige.

Tot atât de valabil este însă și faptul că italienii deși au jucat cu preocuparea precisă de a se apăra, au jucat tot atât de bine și în atac.

Ocaziile feroviare au fost e drept mai numeroase dar și acelea ale italienilor au fost mai clare.

Și dacă centrul înaintaș Bertoni era într'o zi mai bună rezultatul era cu totul altul.

Victoria la limită a bucureștenilor e reală și era de altfel singura posibilă pentrucă după cum am mai spus, nu credem că transformarea loviturii de 11 metri, ar fi adus în mod sigur cele două puncte ale victoriei.

După noi, rezultatul de eri oglindește real raportul de forțe de pe teren.

CUM AU JUCAT

In echipa bucureșteană, Petrică Rădulescu a apărat foarte bine, deși uneori a fost nesigur pe mingie.

Rădulescu este într'o formă strălucită, pe care i-a redat-o încrederea conducătorilor în el.

In linia de fundași, Wetzer II a fost mai bun decât Roșculeț, iar în compartimentul intermediar cel mai bun a fost Vintilă.

Pe linia de atac, ne-am ocupat mai înainte și repetăm că ea nu a dat eri dovadă de formă bună.

La italieni cel mai bun om a fost fundașul Genta, care a jucat și cel mai bine din cei 22 de jucători.

Alături de el, s'a impus cu egală forță mijlocașul dreapta Perozzalo, cel mai bun mijlocaș de margine după Busby dela Liverpool.

Cu două extreme, de valoare incontestabilă și cu un centru înaintaș de extraordinar talent, Genova e o echipă care poate foarte bine să dispute finala competiției.

Are o calitate mare : omogenitatea, care e dublată de un temperament de luptă cu totul neobicinuit.

ARBITRUL

Domnul Vogel (Cehoslovacia) a arbitrat bine și publicul a ținut să-i mulțumească pentru arbitrajul prestat.

Ii imputăm totuși faptul că nu a acordat Genovei o lovitură de 11 metri, pentru un foult făcut de Vintilă lui Cattaneo.

Cu o indulgență surprinzătoare d-sa a dictat foult dar în afara careului de 16 metri.

N. SUCITULESCU

Garajele Mihăescu-Metropola 6-0

Tânăra formație a garajelor Mihăescu a întâlnit eri pe Metropola.

După un joc frumos, în care a dominat net, echipa garajelor a învins cu 6—0.

Echipele au aliniat următoarele formații.

GARAJELE MIHAESCU : Mihai, Titi, Rainel; Radu, Ungureanu, Russu, Turai, Bogdan, Ivan, Tudor, Dodu.

METROLPOLA : Teodorescu; Novac; Lazăr, Aurel, Maniu, Chiriță, Marinescu, Gheorghiu, Nicu, Poenaru, Niculae.

A. S. C. A. M. a învins Rapid (juniori) cu 6-2 (3-2)

Ca primă deschidere la matchul F. C. Rapid - Genova, s'a disputat partida dintre A.S.C.A.M. și juniorii Rapidului.

Echipa dela regie a ținut locul Gloriei C. F. R. din Galați, care nu a putut veni la București.

Lipsa aceasta nu a însemnat o diminuare a spectacolului, căci A.S.C.A.M. este o echipă într'adevăr bună și care în timpul jocului a manifestat o netă superioritate asupra juniorilor Rapidului.

De altfel, lucrul nu trebue să mire pentrucă A.S.C.A.M. este una din bunele echipe ale categoriei onoare.

Ca să fim drepți însă și la juniorii Rapidului au jucat câteva „rezerve", astfel că forțele au fost echilibrate ca vârstă, dar și numai clasa și-a spus cuvântul.

DESPRE JOC

Jocul a început în nota de superioritate a A.S.C.A.M.-ului care domină intens și chiar din primele minute înscrie prin Stoian.

Factura jocului se menține aceeași și A.S.C.A.M. marchează din nou prin Manolescu.

Din acest moment juniorii feroviarilor își revin și încep să atace și ei devenind din ce în ce mai periculoși.

Dominarea lor este în sfârșit fructificată prin Florea care înscrie puternic.

A.S.C.A.M. joacă însă mai metodic, mai clar, și dovedesc mai multă știință și rutină.

Grație acestor calități, stăpânesc din nou jocul și-și măresc avantajul prin Popescu.

Feroviarii nu se intimidează însă și atacă și ei, reușind să înscrie al doilea punct prin Borăcel.

Până la finele primei reprize, nici unul din cei doi adversari nu reușesc să-și mai înscrie vreu-un punct. Rapidul a ratat un penalty prin Florea.

După pauză, jocul este egal pentru început.

Dar cu trecerea timpului superioritatea echipei de la regie devine din ce în ce mai evidentă. Și până la urmă, această superioritate este concretizată prin trei noi puncte înscrise de Florian (2) și Popescu.

CEI MAI BUNI

De la învingători s'au remarcat: Suciu, Dima, Andreescu și întreaga linie de atac, iar de la învinși, Dumitrașcu, Schulz și Dănciulescu.

ARBITRUL ȘI ECHIPELE

D. Coca Ștefănescu a condus bine echipele :

A.S.C.A.M. : *Lazăr — Suciu, Dima — Popescu, Andreescu, Dumitrescu — Oancea, Florian, Stoian, Ionescu Manolescu.*

Rapid : *Naghy I — Dumitrașcu, Popa — Naghy II, Schulz, Rădulescu — Ionică, Dănciulescu, Borăcel, Iliescu, Florea.*

Aquila C. F. R. (Sighișoara) C. F. R. B. T. 4-2 (1-0)

Unul din matchurile de deschidere la partida F. C. Rapid-Genova, a fost furnizat de Aquila C. F. R. din Sighișoara și merituoasa formație bucureșteană C. F. R. B. T.

Oaspeții au prezentat o echipă omogenă, care a lăsat o frumoasă impresie publicului bucureștean.

C. F. R. B. T. a încercat eri, câteva achiziții, cari au dat deplină satisfacție.

Astfel, au fost încercați frații Crețu cari au activat în gruparea A. G. E. R.

Bucureștenii, deși au aliniat o echipă omogenă, nu au putut învinge, fiind depășiți de elanul cu care au jucat adversarii.

JOCUL

Aquila începe repede și atacă insistent.

Câteva atacuri periculoase, se soldează cu schooturi puternice, trimise pe rând de Tomuleț și Crișan.

Bucureștenii nu sunt descurajați și reacționează.

De data aceasta, C. F. R. B. T. este foarte periculos.

Suntem în minutul 30 de joc, când la un atac al Aquilei C. F. R. Moraru centrează și balonul este reluat de Neagu direct în plasă.

Prima repriză se termină cu rezultatul de 1-0, în favoarea oaspeților.

In repriza secundă, jocul este mai legat și C. F. R. B. T. este în continuă ofensivă.

In minutul 5 Georgescu care înlocuise pe Boblea obține egalarea.

După două minute, Bertea înscrie pentru a doua oară în favoarea Aquilei.

Egalarea survine din nou, în minutul 20, printr'un shoot bine plasat de Alexandrescu.

Ultimele minute se scurg în favoarea Aquilei, care mărește scorul prin Neagu și Bertea.

ECHIPELE

La fulerul d-lui Caciuc Leonard care a condus excelent s'au aliniat echipele :

AQUILA C. F. R. : Bontea, Armean, Butrei, Bălăloiu, Rezi, Meynard, Moraru, Neagu, Bertea, Crișan, Tomuleț.

C. F. R. B. T. : Vasilescu, Nicolau, Popescu, Teodorescu, Crețu I, Borș, Crețu II, Alexandrescu, Boblea (Georgescu), Xifa, Corneliu.

F. C. Constanța a terminat la egalitate cu jucătorii vilegiaturiști

Constanța, 17 (prin telefon).

Astăzi s'a disputat în localitate o partidă amicală de football între o echipă de sezoniști din Eforia și o combinată din localitate.

Partida s'a terminat la egalitate, fiecare echipă înscriind câte trei puncte.

Pentru Eforia au marcat Ene (2) și Sonny Niculescu, iar pentru F. C. Constanța, Pop, Dietrick și Pascalide.

S'au remarcat Calistrat, Ionescu-Crum, Bădulescu și Ene, dela Eforia, Ion Ion, Boicenco, Pascalide și Sava dela A. S. Constanța.

A condus bine d. lt. Cantaragiu următoarele formații.

Eforia : *Calistrat, Ionescu-Crum, Straja, Pfan (Drăgulescu), Pop, Boldiș, Drăgulescu (Ene), Niculescu, Sonny Niculescu, Bădulescu și Ene (Vulcănescu).*

A. S. Constanța : *Alfons (Cristea), Ion Ion, Ianopol, Bagdan, Maci, Boicenco, Demetrian, Pascalide, Ferentz, Dietrich și Sava.*

Cupa Van den Meer

Astra - Română (Moreni) a învins Astra-Română (Ploești) cu 6-0 (2-0)

Moreni, 17 (prin telefon dela corespondentul nostru). — Azi după amiază, s'a disputat în localitate matchul dintre Astra-Română Moreni și Astra Română-Ploești.

Partida a contat pentru cupa Van den Maen și a fost câștigată de Astra-Moreni cu categoricul scor de 6:0 (2:0).

Jocul a fost tot timpul la discreția oaspeților cari au marcat prin:

Florescu (2)
Metz (2)
Niculescu și
Herold

Genova 93 părăsește Capitala astăzi de dimineață

A. C. Genova, adversarul de eri al Rapidului, va părăsi azi la ora 9 Capitala, îndreptându-se direct spre Genova.

Italienii, foarte mulțumiți că au reușit să se califice pentru semifinale, au participat aseară la un banchet oferit de conducerea echipei bucureștene

FOOT-BALL

Juventus și Slavia sunt celelalte două semifinaliste ale Cupei Europei Centrale

Juventus—Kladno 2-1 (1-1)!
Ambrosiana-Slavia 3-1 (1-1)!

Afară de cele două matchuri disputate la București și la Budapesta, — ale căror relatare detaliată o publicăm în altă parte a ziarului nostru — eri după amiază s'au jucat alte două partide în cadrul sferturilor de finală ale Cupei Europei Centrale.

Dacă matchul dela Milano dintre Slavia și Ambrosiana nu prezenta prea mult interes, din cauza marelui avantaj de puncte cu care s'a prezentat echipa cehă; rezultatul celeilalte întâlniri, care s'a jucat la Kladno era așteptat cu multă curiozitate. Se sconta anume, că pe teren propriu, S. K. Kladno este capabilă să obțină o victorie la un scor care eventual i-ar asigura calificarea pentru semifinală.

Juventus însă, spre surprinderea generală, a câștigat și în deplasare, devenind astfel un serios pretendent pentru finală.

Iată și relatările corespondenților noștri despre cele două matchuri.

Juventus Kladno 2-1 (1-1

Kladno, 17. — In fața a 15.000 de spectatori s'a jucat în localitate matchul de retur dintre echipele Juventus și S. K. Kladno, contând pentru sferturile de finală ale Cupei Europei Centrale.

Echipa italiană, în care a excelat în special linia de fundași Foni-Rava, a obținut o meritată victorie, cu 2—1 (1—1), calificându-se astfel pentru semifinala competiției.

Scorul a fost deschis de localnici prin Kloz, dar Gabetto a egalat.

După pauză cehii au atacat aproape tot timpul, însă fundașii Foni-Rava au salvat și cele mai critice situațiuni.

In acelaș timp un atac în trombă al italienilor permite lui Busidoni să asigure și victoria oaspeților.

Matchul a fost condus de d. Xifando (România), care a dirijat următoarele formațiuni:

JUVENTUS: Amoretti-Foni, Rava-Depetrini, Monti, VarglienI-Dellini, De Filipis, Gabetto, Tomasi, Busidoni.

S. K. KLADNO: Tichy-Smejkal, Kusala-Beneș, Svaton, Novy-Kloc, Raspoicka, Seidel, Iunek, Skala.

Ambroziana - Slavia 3-1 (1-1)

MILANO, 17. — In fața a 15.000 de spectatori Ambrosiana a învins Slavia cu 3:1 (1:1).

Matchul s'a jucat în cadrul sferturilor de finală ale Cupei Centrale, și cu toată victoria obținută, campioana Italiei a fost eliminată din competiție, pentrucă în matchul de tur dela Praga, pierduse cu 0:9.

Echipa italiană convinsă că nu poate reface acest handicap a jucat fără însuflețire.

In prima repriză după ce Ferraris a deschis scorul Vytlacil a egalat situația.

La reluare Ferraris și Rossi au mai înscris câte un goal, stabilind rezultatul final de 3:1.

A arbitrat d. Ivancsics (Ungaria) următoarele echipe:

AMBROSIANA: Peruchetti-Buonocore, Setti - Locatelli, Olmi, Antona-Ferrara, Meazza, Ferraris, Ferrari, Rossi.

SLAVIA: Boksay - Daucik, Cerny-Prucha, Nozir, Kopecky-Horak, Simunek, Bradac, Bican, Vytlacil.

Rezultate din țară

LA UIOARA

I. A. R. (Brașov) Solvay 2-2 (2-1)

LA GHERLA

Napoca (Cluj) Condri 4-3 (2-3)

LA LUGOJ

Vulturii—CAPS (Timișoara) 11-1 (7-1)

LA RECAȘ

Clubul sportiv Recaș—Rapid (Timișoara) 6-3 (3-3).

Nu cu Sp. Studențesc ci cu Juventus e în tratative fostul mijlocaș venusist, Gorgorin

S'a scris că Gorgoriu fostul mijlocaș al Venusului, a semnat pentru Sportul Studențesc, unde va activa începând din toamnă.

Știrea nu corespunde însă realității. Excelentul jucător este în tratative avansate cu Juventus, care este dispus să-l achiziționeze.

A rămas numai ca cele două grupări să cadă de acord asupra prețului transferării.

In timp ce Venus pretinde pentru acordarea deslegării suma de 70.000 lei, Juventus nu poate oferi decât 30.000 lei.

Cum nici Sportul Studențesc și nici Rovine Grivița care doresc deasemenea să-și asigure serviciile lui Gorgorin nu pot plăti vreo sumă de bani pentru deslegare, din lipsă de fonduri, este foarte probabil ca Venus să accepte oferta primită din partea Juventusului.

In ceeace-i privește pe roș-albaștri, aceștia fac prin achiziționarea lui Gorgorin o afacere bună, întrucât fostul venusist joacă la fel de bine atât pe dreapta cât și pe stânga și va înlocui cu succes pe Petrescu, despre care se spune că abandonează football-ul.

Opinia generală la F. C. Rapid:

Dacă Rafinsky nu rata penalty-ul ne calificam în semifinale

. . . Și la Genova:

Rapid a jucat prea dur iar arbitrul a fost parțial

D. ALFRED-FULGA, membru în comitetul federal și fost președintele Rapidului:

Eu nu privesc matchul exclusiv prin prisma rezultatului de azi.

Nimeni nu poate avea — sper — pretenția, ca chiar din primul an, Rapid să câștige cupa.

După părerea mea, Rafinsky nu poate fi învinuit că a ratat lovitura.

Acest lucru i se poate întâmpla oricărui mare jucător. Și sunt suficiente exemplele..

AUER: Băeții au muncit. Părerea mea este că dacă Rafinsky nu rata penalty-ul ne calificam pentru semifinale. Plus de asta am avut și mare ghiinon eu personal, când am ratat singur în fața porții trăgând cu capul alături de bară.

BARATKY: Victoria noastră a fost meritată.

Genovezii au jucat foarte bine. Mi-au plăcut în mod deosebit passele din cole și apărarea extraordinar de energică.

BOGDAN: Unii din băeți ne-au lipit de participarea în semifinalele Cupei Europei centrale.

Eu cred că nu este sportiv să acuzi un jucător pentru un lucru care se poate întâmpla oricui.

A. C. Genova este una din cele mai bune echipe din câte ne-au vizitat.

ROSSI-directorul Clubului: Nu vreau să supăr pe nimeni. Prefer să nu dau declarații. Dar, țiu să spun despre arbitraj că a fost cu totul parțial: a acordat cu mare ușurință un penalty contra noastră iar nouă nu a vrut să ne acorde o astfel de lovitură, atunci când Wetzer a doborât cu mâinile pe Cattaneo în c..reu.

PERAZELLO-căpitanul echipei: Rapid s'a purtat tocmai contrariu purtării noastre la Genova.

Noi am căutat pe cât posibil să-i menajăm să nu-i lovim iar ei au căutat să ne „mulțumească".

Înțelegem că un match de football este o luptă dură dar în limita regulamentelor și omeniei.

Noi suntem jucători profesioniști și din picioarele noastre trăim. Așa că suntem obligați să ni le îngrijim bine.

Cei mai sportivi jucători au fost Bogdan și Vintilă.

Iar cei mai nesportivi — ca și la Genova de-altfel — a fost Auer.

CATTANEO, care joacă acum primul an în divizia națională și despre care italienii cred că anul viitor va juca în echipa națională: — Jocul a fost excesiv de dur și nereglementaritățile comise de ra-

Spre sfârșitul matchului Auer și-a scos o gheată. Noi am protestat contra acestui fapt dar arbitrul nu a luat în considerație protestul nostru. Or după regulamentul nostru, un jucător desculț nu este admis pe teren.

SCARABELLO: Auer a fost cel mai dur jucător și nu ne așteptam dela el.

Pregătiri pentru divizia A

U.D.R. fuzionează cu S.S.M.R.

Sepi II nu va fi angajat de reșițeni

Deși apelul Unirei Tricolor nu a fost încă judecat, totuș, în tabăra reșițenilor pregătirile în vederea alcătuirei echipei cu care vor debuta în diviza A, sunt din ce în ce mai accentuate.

Astfel, pentru a nu-și desminți trecutul, U.D.R. nu precupețește nici un sacrificiu, carear putea contribui la o cât mai bună reprezentare în viitoarea divizie A.

In acest sens, se pregătește o fuziune cu S. S. M. R., dela care urmează să ia câteva elemente de mare valoare și care fuziune, va fi pusă la punct, cu ocazia adunărei generale ce se va ține către sfârșitul acestei luni.

SEPI II NU VA JUCA LA U. D. R.

Se desminte apoi, svonul că U. D. R. ar avea intenția să achiziționeze pe internaționalul ripensist, Gaziand Sepi, el nefigurând pe lista jucătorilor ce urmează a fi angajați.

Cupa V. V. Tillea

Iașul a fost eliminat de Chișinău cu 6-2

Iași, 17 prin telefon).— *Azi d. a., s'a disputat pe stadionul „Regele Ferdinand" din localitate matchul dintre reprezentativele orașelor Iași și Chișinău, contând pentru cupa „V. V. Tillea".*

Rezultatul a fost: 1-1 (0-0).

Golurile au fost marcate de Lașek, în mniutul 75, din penalty; iar egalarea a fost reușită de interul dreapta.

A arbitrat foarte bine d. Tony Irimescu.

Jocul a fost de o factură slabă fiind presărat cu brutalități, fapt care a determinat pe arbitru să elimine câte un jucător din fiecare echipă.

In urma acestui rezultat, echipa Iașilor a fost eliminată, deoarece Chișinăul câștigase în prima întâlnire cu 5—1.

Deci scorul general, e 6—2 în favoarea Chișinăului.

Dela start la potou...

● ETIQUETTE a confirmat frumoasa șansă teoretică ce avea în această alergare. Iapa pare a fi în oarecare progres. Cu greu însă va depăși clasa concurenților alergărilor de vânzare.

● FIORETTE ar fi putut poate câștiga dacă n'ar fi fost dusă prec. tare pe prima parte a parcursului.

● HAZARD a efectuat un debut onorabil. Dacă va rezista antrenamentului va fi un element util.

● JAPCA are prea puțin comun cu meseria de cal de curse. Poate afectată altui scop va aduce mai mari satisfacții proprietarului.

● RAZOR după ultimele alergări disputate n'are șansă în acest handicap. In cazuri similare ar trebui poate, ca d-nii comisari să aibă o oarecare doză de indiscreție. Nu de altceva dar ar afla poate lucruri interesante.

● BONDAR după ce nu posedă prea multă calitate este și prea ghinionist. Avem impresia că în alergări pe 1000 m. ar da un randament mai mare.

● NANCU ar fi putut câștiga această alergare dacă ar fi fost susținut cu mai multă energie.

● MARMARA a marcat un cert progres. Dacă n'ar fi rămas atât de departe pe prima parte a parcursului ar fi contat efectiv la sosire.

● NETA a câștigat atât datorită unei reveniri la buna formă cât și faptului că era unul din puținele elemente valide din cursă.

● ONUȚA este departe de valoarea ei reală. Primind 4 kgr. dela Neto s'ar fi cuvenit să recolteze o victorie facilă.

● AGHIUȚA a mers remarcabil. Faptul că dând descărcări Onuței s'a găsit aproape de ea, atestă o condiție maximă.

● LI dacă n'ar fi pierdut startul ar fi putut câștiga. Readus la buna valoare va câștiga cât de curând.

● MEDARDUS în forma în care a fost prezentat, cu greu putea câștiga. Totuși pe mâinile unui călăreț mai energic ar fi putut termina mai aproape.

● AMARANTHA tinde să își regăsească buna valoare. A dovedit totodată că handicapurile — în ciuda supraîncărcărilor — se câștigă cu condiție.

● FURTUNA n'a găsit în Crișan monta energică de care are nevoe. Ceva mai energic susținută pe prima parte a parcursului n'ar fi scăpat acest premiu.

● PARABOLA sub apăsarea celor 60 kg. ce a purtat și pe o distanță cam scurtă pentru aptitudinile lui, a figurat excelent. La condiția actuală credem că va câștiga cât de curând.

● VIȘINA a confirmat aversiunea pe care o are pentru piste de nisip și alergări comportând turnant.

● RASTEL nu mai aduce aminte nici pe departe calul dela începutul activității din acest an. Politica de a fi scăzut mereu în handicapuri poate să se dovedească intr'o zi greșită.

● HERON deși a câștigat cu manifestă ușurință, a stabilit un cronometraj excelent. Cu vârsta, fiul lui H. P. a căpătat și aptitudini de fond.

● KATY CAID în ciuda repetatelor eforturi la care a fost supusă, continuă a păstra o formă excelentă. Pentru continuele ei comportări bune ar merita să-și găsească o cursă.

● PRIMROSE deține o condiție excelentă. Deși aborda o distanță cam lungă pentru aptitudinile ei, a figurat mai mult ca onorabil. Desigur că ziua victoriei nu este prea departe.

● COLINA fără galopul dat pe linia dreaptă ar fi fost mult mai aproape. Szabo o păstrează intr'o formă impecabilă.

● CHAMPION pare puțin obosit. N'a mai avuat acțiunea de până acuma.

● GRETELBUB a fost victima unui incident petrecut în turnantul de nisip. Altfel s'ar fi găsit la sosire în primele locuri.

● MOHOR a mers ca deobiceiu. Victoria lui a fost confecționată de modul în care s'au comportat adversarii lui.

● GHIMP a fugit prea modest spre a-i accepta drept valabilă această cursă. Slobozenco ar trebui să renunțe la exhibițiile de acest gen.

● DORKA n'a putut depăși mult timp pe Cavaler. Se poate primi în mod senin acest lucru? Că se pot petrece asemenea fapte ,nu ne mirăm. Ne revoltă toleranța cu care sunt tratate.

● CAVALER n'a mers mai bine decât în recentele lui alergări. Ce au făcut adversarii lui?

● FLORITA dupăce mersese în curbă cu Iulita 1.31.5., Sâmbătă n'a fost capabilă să meargă mai iute de 1.40.6. Un mic regres de peste 10 secunde care ar fi trebuit să fie atent cercetat.

● BEBENEA a mers excelent. Susceptibilă de mari progrese, fiica lui Badea Teu va conta și în loturi mai bune.

● NAVERNO a mers excelent. A avut însă ghinionul să cadă peste o adversară mult ameliorată.

● COCK n'ar fi pierdut această alergare dacă n'ar fi aglopat în două rânduri. Nu se acomodează cu alergări duse în alură susținută încă dela plecare.

● PLEAVA a marcat o certă revenire în formă. Sunt de așteptat comportări onorabile din partea ei, de acuma înainte.

● GONDOLAT II regăsindu-și bunele mijloace a recoltat o victorie comodă deși a avut de suferit în urma incidentelor de parcurs. Este de așteptat să joace și deacum înainte acelaș rol precumpănitor în lupta pentru desemnarea campionului timpului.

● VORAUS a mers în linia anterioarelor lui comportări. A avut ghinionul să cadă peste un adversar revenit la maximum de valoare.

● HANIBAL II a reintrat onorabil. Este un element cu zeci de suflete dar nu și cu patru picioare.

● OPANKA a avut o cursă nefericită. Dacă n'ar fi fost mult timp închisă ar fi putut câștiga.

● HANDICAP a mers cum a putut. Nu contestăm faptul că a mers și în trap, dar prea a mers puțin.

● VUET nu pare a mai deține condiția de acum o lună, desigur o eclipsă pasageră de formă.

● PAU WORTHY a mers foarte frumos pe prima parte a parcursului. Este de urmărit la viitoarele lui curse.

md.apisip.al eden urdl oo n

Program definitiv

— FLOREASCA — TRAP —

Ziua VII-a, Miercuri 20 Iulie 1938

I. Pr. SARATUICA, 1600 metri
Grupa A — 15.000 lei

Geisha, Sorana, Lama, Cavaler, Peter Gordon, Tais, Va-ta, Luna II, Primăvara, Pan Worthy, Admiral Worthy, Lin, Peter Vello.

II. Pr. SCÂNTEIA, 2000 metri
Handicap — 15.000 lei

2020 Mister, Pan Worthy
2100 Oana
2140 Mura, Handicap
2160 Tava, Gen. Worthy, Makrele
2180 Eggy
2200 Duda

III. Pr. TUTOVA, 1600 metri
Condiție — 18.000 lei

1560 Adda Worthy, Poenița, Florita
1660 Bis, Leu, Ezer jo
1620 Dorna, Leona, Josedale Margot
1640 Bruma II, Isabela, Du-te, Voev. Țig., Dorka, Talaz
1660 Coconaș, Peceora
1680 Kismet
1700 Pock

IV. Pr. TURDA, 2000 metri
Condiție — 16.500 lei

2020 Spic, Handicap
2040 Aventurier, Zgomot, Vuet, Gen. Worthy, Mura, Zvon,
2060 Mura II, Sorana
2080 Casatca, Eftin, Champion jr.
2100 Legionar
2160 Pandur

V. Pr. STEJAR, 2100 metri
Grupa D — 15.000 lei
Numai apprentis

Elixir, Sultan II, Zgomot, Zalud, Busuioc, Pinkerton, Makrele, Livada, Peter Worthy, Sorrento

VI. Pr. SF. ILIE, 1600 metri
Handicap limitat — 32.000 lei

1600 Catinca, Venezia, Ducesa, Bonzo, Cupidon, Katy Caid, Edith, Prokator, Fama, Blondela, Primrose, Jade, Valentio, Lucifer II, Rosalinde, Ben Hur, Amsel, Theodora, Farao, Viitor
1620 Mein Liebling, Havana, Naplopo, Sam Worthy, Margaret T.
1640 Gretelbub, Champion, Bajadere, Antrag
1660 Roland D., Opanka
1680 Gondolat II
1700 Haron

VII. Pr. TELEORMAN, 1500 m.
Condiție — 15.000 lei

1500 Flamura
1520 Dacia, Flăcău, Desiș, Lin
1560 Diadia Lui
1580 Candriu, Sorana, Cavaler, Elena
1600 Geisha
1620 Betiv
1644 Extra, Mohor, Glonț

VIII. Pr. TECUCI, 1600 metri
Condiție — 21.000 lei

1600 Jos, Margot
1620 Venezia, Prokator, Bonzo,
1640 Fama, Primrose, Lucifer II, Cupidon, Anny Worthy, Antrag
1600 Bajadere, Jade, Oszlany, Kanada, Voraus, Quaramba
1680 Champion, Opanka

IX. Pr. TOBA, 1600 metri
Record — 18.000 lei

1600 Bunel
1620 Peter Worthy, Busuioc, Ezer jo
1640 Dorna, Domnica, Dolly Worthy, Ninon, Isabela, Uța, Sorvaneț
1660 Torent, Kismet, Rugina, Guardian Girl, Ducesa, Pleava, Colina, Naverno, Pakahantos, Talaz
1680 Coconaș, Ieroșca II

Hipism

Eri la Floreasca

Răvaș a câștigat Premiul M. Marghiloman

Surprinzătoarea victorie a lui Afurisit

Sub un soare care trimitea sulițe de foc, un public extrem de numeros a populat incintele hipodromului Floreasca.

Am mai semnalat în repetate rânduri eroismul spectatorilor noștri cari pentru

călărețul lui Răvaș

sportul preferat fac orice sacrificiu, chiar și riscul unei insolații, publicul numeros venit ieri pe hipodrom vine însă să ne arate că alergările au ajuns din nou în fericita situație de a-și fi legat strâns în jurul lor un public extrem de numeros.

Dacă s'a ajuns la această fericită situație, nu mic este meritul S.N.I.C.-ului care deși în fiecare an a activat tot în perioade de timp puțin prielnice, totuși n'a descurajat și a păstrat continuitatea în acest sport.

Credem că nu trebuește ignorat acest factor în păstrarea gustului pentru alergări în massa publicului.

Experiența făcută în box este revelatorie.

Credem că nimeni nu poate contesta în această direcție meritele S.N.I.C.-ului.

Ar trebui să se pună prea mare patimă și prea multă rea credință spre a nega aceste merite.

Tangent cu această problemă a adeziunii marelui public la cauza alergărilor se impune în mod imperios păstrarea acestui public, căci trebue să recunoască oricine că fără sacrificiile publicului este exclus progresul hipismului.

Cum se poate păstra acest public? Dându-i încredere în lucrurile ce se petrec pe hipodrom.

Către acest punct trebue să conveargă eforturile tuturor.

Dacă până acuma acest lucru a fost quasi-ignorat, trebuește ca deacum înainte această problemă să preocupe forurile conducătoare.

Ar fi păcat ca marile sacrificii făcute până acum să se irosească în van.

Ar fi o grea povară ce ar trebui să apese pe umerii celor cări au fost puși să veghieze la desvoltarea hipismului românesc.

Revenind la cele petrecute ieri pe hipodrom se cuvine subliniat din capul locului că cei ce au făcut deplasarea ieri pe hipodrom au asistat la un sport de cea mai bună calitate.

Rezultatele înregistrate în cele 9 alergări ale programului au fost în majoritatea cazurilor conforme cu anticipațiile.

Dacă unele au ieșit din normal, aceasta nu poate impieta întru nimic asupra succesului de ieri.

Prin acest succes, S.N.I.C.-ul a căpătat o meritată recompensă a meritelor pe care le are.

UN ASPECT PENIBIL A CONSTITUIT VICTORIA LUI SATURNUS

Victoria lu Saturnus din Premiul Bucur, prima alergare a zilei, a impresionat în mod penibil pe toți cei ce au asistat.

Intr'o stare de precară validitate, fiul lui Santorb dupăce a trecut potoul a clacat.

Jalnică este clasa cailor ce aleargă la noi dacă se poate ca un cal schiop să mai poată câștiga.

Socotim că politica de încurajare a unor asemenea elemente contravine flagrant menirei pe care cursele de cai o au.

Dezideratul îmbunătățirei rasei cailor rămâne pe un plan prea depărtat dacă invalizi ca Saturnus, Peldas și alții destul de mulți mai pot lua din ovăzul pe care cai valizi nu pot să și-l scoată.

Mai trist este, că printre caii noștri se mai găsesc atâtea elemente pe care invalizii și bătrânii Saturnus și Peldas îi mai pot ridiculiza.

Reveația din handicapul Tintette

Câștigând sub apăsarea prohibiterei greutății de 62 kg., handicapul Tintette, CIOCÂRLAN a constituit o veritabilă revelație. Chiar dacă clasa învinșilor este extrem de modestă, totuși faptul că a reușit să dea până la 31 livre, pune în frumoasă lumină posibilitățile armăsarului d-lui COLONEL POLIZU MICȘUNEȘTI.

Tot odată Ciocârlan a confirmat frumoasele lucruri ce se vorbeau despre el în ziua apariției în probele publice.

Continuând acelaș progres, desigur că Ciocârlan va depăși clasa cailor de handicap

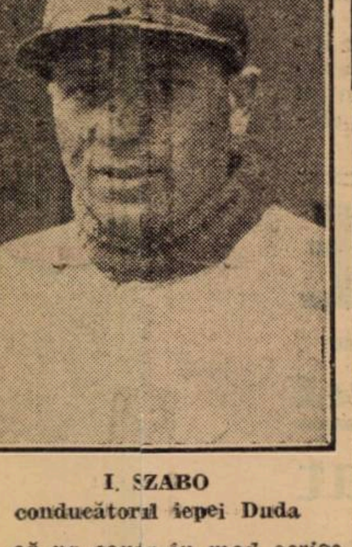

I. SZABO
conducătorul iepei Duda

și că va conta în mod serios în luptele din toamnă ale doui-anilor români.

Pentru sportivul lui proprietar ar fi o meritată satisfacție.

EXCELENTA CLASA A TRAPAȘILOR DE TREI-ANI ROMANI

Handicapul Sulina a confirmat marele progres al crescătoriei autohtone de trap.

Faptul că trei cai de trei ani au reușit să meargă în jurul lui 1,34, iar dintre ei doi sub 1.33, dovedește până la evidență marele progres în care se găsește trapul nostru.

Nu mai departe de acum câțiva ani recordul de 1.32 stabilit ieri de Petruș apărea drept utopic.

Astăzi acest record este numai o etapă în evoluția lui Petruș și Tutun.

Inteligenta politică dusă de cârmuitorii trapului își dau din plin roadele.

Importațiile de valoare, limitarea vârstei și a numărului de curse pe care un trăpaș le poate fugi în decurs de un an, au început să-și dea roadele.

Se poate privi cu multă încredere viitoarea desvoltare a trapului românesc.

URMARIND CURSELE

PR. BUCUR. Imediat după declanșarea benzilor, Loti a luat conducerea plutonului, iar după parcurgerea primei sute de metri a fost talonată de aproape de Balsors. In pluton compact urmau Saturnus, Ciurlan și Nuța, în timp ce Băbuca era la câteva lungimi, iar Peldas încheia plutonul.

La intrarea în linia dreaptă, Balsors a luat conducerea, dar la jumătatea liniei drepte a fost depășit de Saturnus.

Atacat de Peldas și Băbuca, fiul lui Santorb a reușit să-și păstreze un avantaj categoric.

2. PR. RACHITOASA. Acacia urmat de Fa, a condus până la intrarea în linie dreaptă unde s'a detașat pentru scurt timp. Atacat de Spătar, Acacia a cedat imediat lăsând cursa la discreția lui Spătar. Terminând puternic, Gluma a venit din fundul plutonului dar n'a putut ajunge decât până la jumătate de lungime de Spătar. Ghiauroaica a luat locul al treilea înaintea lui Acacia.

3. PR. TINTETTE. După o serie de dificultăți făcute de Becasse, aceasta a pierdut câteva lungimi față de pluton la darea plecărei. Sarcina de leader și-a asumat-o Ciocârlan care pe linia dreaptă a fost atacat de Aida. Fiul lui Vadito a răspuns însă solicitărilor jockeului său și a respins atacul dat de Aida slab susținută de Iosza. Becasse a fost a treia iar Tatja a rămas a patra.

4. PR. TULKES. După un faux-start, Goldan a luat conducerea pe care a păstrat-o până pe partea opusă tribunei unde a fost depășit de Magnat. Acesta a mers în câștigător până la jumătatea liniei drepte unde a fost atacat de Goldan și pe dinafară de Afurisit. După o luptă dusă până la potou, Afurisit a obținut avantaj de un cap asupra lui Magnat care precede de puțin pe Goldan.

5. Pr. M. MARGHILOMAN. Marche en avant a mers în trenă susținută împreună cu Glumeț până la intrarea în turnant. Aci Glumeț a luat un avantaj de 5-6 lungimi. La jumătatea liniei drepte a fost atacat și depășit ușor de Răvaș care a trebuit însă să facă apel la ultimele resurse spre a-și păstra un scurt avantaj asupra lui Biribi care termină puternic dar tardiv.

Bairam a luat locul al treilea urmat de Sukoro.

6. Pr. TEDDY. Monette III, a condus urmată de Weekend până în turnant unde leaderelor li s'a alăturat Marius. Imediat după intrarea în linia dreaptă, Weekend a trecut în cap și a respins un puternic atac dat de Tuluța. Intr'o sosire destul de largă, Monette III s'a găsit a treia, iar Marius al patrulea.

7. Pr. SILISTRA. Livada a păstrat conducerea până la prima trecere prin fața tribunei unde a fost depășită de Igor, Eggy și Duda.

Pe partea opusă tribunei, în apropierea ultimului turnant, Duda a luat conducerea urmată de Igor. Pe linia dreaptă, pensionara lui Szabo a respins atacul dat de Elixir care forțat la maximum a galopt, iar în apropierea potoului a fost apropiată până la un cap de Bruma. Elixir a rămas al treilea urmat de Igor.

8. Pr. SULINA. Extra a condus până în turnantul de nisip unde galopând a fost depășită de Glonț. Dănel și Oborean. Pe partea opusă tribunei, Glonț s'a detașat iar din fundul plutonului au înaintat puternic Petruș și Tutun.

Pe linia dreaptă, Glonț a câștigat oprit, iar Tutun terminând puternic a depășit pe Petruș.

Extra a luat pe potou locul al patrulea lui Oborean.

9. Pr. SIGHIȘOARA. Josedale Margot urmată de Wodka a condus până la intrarea în linia dreaptă unde galopând a lăsat conducerea lui Wodke. Aceasta a fost atacată de Viitor care însă n'a putut să se apropie decât până la jumătate de lungime de pensionara lui Cerkasoff.

Mein Liebling sosind a treia într'un cronometraj sub 1.27, a marcat o performanță foarte frumoasă.

Niki Mihail Burillianu

Răvaș a câștigat Premiul Mihail Marghiloman

Proba principală a zilei, Premiul Mihail Marghiloman a adus victoria lui Răvaș.

Prezentat în frumoasă condiție, fiul lui Satrap a recoltat o bine meritată victorie pentru frumoasele performanțe realizate în acest an.

Totuși, dacă sentimental această victorie nu poate fi contestată, tehnic ea nu mai are aceiași lumină.

Dacă Biribi — cel de al doilea plasat la interval de un cap — ar fi fost aruncat în luptă ceva mai de vreme și n'ar fi avut de ocolit prea mult în turnant, desigur că rezultatul cursei ar fi fost altul.

Oricum, învingător și învins au demonstrat o formă impecabilă și ar fi fost nedrept să nu se găsească în primele două locuri.

Un cuvânt de bine și pentru J. Gill care a pilotat pe învingător cu foarte mult tact.

Plasat în poziție bună pe întreg parcursul, Gill a ales cel mai propice moment de a ataca și a desfășurat o frumoasă energie în lupta finală.

CAȘTIGAND PREMIUL TULKES, AFURISIT A CONSTITUIT SURPRIZA ZILEI

Rezultatul bombă al zilei l-a constituit victoria lui Afurisit din Premiul Tulkes.

Puțini credem că s'au așteptat, ținând mai ales în seamă ultima comportare a fiului lui Szandekos, că va dispune de Goldan, Magnat, Hop și eu și Menelik.

Cota de 33/1 pe care Afurisit a raportat-o exclude posibilitatea unei lovituri.

Totuși această victorie rămâne un mare semn de întrebare și trebuește trecută pe seama lipsei de logică de care rezultatele dela noi sunt lovite.

REZULTATUL TECHNIC

Ziua VI-a. Duminică 17 Iulie 1938

(TEREN BUN)

I. PREMIUL BUCUR — Vânzare — 1400 metri
Pr. I: 15.000; Pr. II: 2500; Pr. III: 1000; Pr. IV: 500 lei

1	Saturnus,	61½	B. Toth	57	64	
2	Peldas,	58½	Gill	19	16	Cștigat:
3	Băbuca,	51	Crișan	60	101	2—1—1½
4	Loti,	57	Vincent	40	26	lungime
	Balsors,	56½	Enescu G.	121	64	
	Ciurlan	58½	Logofătu	305	132	Durata
	Nuța,	41	Oprescu	1218	692	1,32¾

Saturnus (Santorb și Rapine) aparține d-lui R. P.-Micșunești
Pariu Mutual: Tribună: 57, 20, 13; Peluză: 64, 16, 12 lei

II. PREMIUL RACHITOASA — Welter handicap — 1800 metri
Pr. I: 18.000; Pr. II: 2800; Pr. III: 1400; Pr. IV: 750 lei

1	Spătar	52	Cucu	22	24	
2	Gluma	54	Iosza	51	34	Câștigat:
3	Ghiauroaica	58½	Ilinca	218	96	½—2—½
4	Acacia	45	Gastony	43	68	lungimi
	Meșteru Mar	61	Toth B.	171	120	
	Fa	50½	Huțuleag	171	179	
	Cărăbuș	56	Horvath G.	109	238	Durata 1,59
	Natașa	48½	Logăfătu	218	100	
	Puișor	52	Mullot	171	124	

Spătar (Satrap și Sirenetta) aparține d-lui S. Schwartz
Pariu Mutual: Tribună: 22, 12, 15, 21; Peluză: 24, 12, 14, 18

III. PREMIUL TINTETTE — Handicap — 1200 metri
Pr. I: 18.000; Pr. II: 2800; Pr. III: 1400; Pr. IV: 750 lei

1	Ciocârlan	62	Enescu G.	65	57	
2	Aida	52	Iosza	62	65	Câștigat:
3	Becasse	58	Cucu	20	21	2—1½—2
4	Tatja	52	Crișan	311	320	lungimi
	Harar	51½	A. Enescu	26	30	Durata 1,21
	Dictator	46½	Logăfătu	311	320	

Ciocârlan (Vadito și Cytha) aparține d-lui Col. Polizu Micșunești
Pariu Mutual: Tribună: 65, 30, 27; Peluză: 57, 23, 22 lei

IV. PREMIUL TULKES — 1800 metri
Pr. I: 25.000; Pr. II: 4000; Pr. III: 2000; Pr. IV: 1000 lei

1	Afurisit	58½	Tănase	335	142	
2	Magnat	55	Ilinca N.	72	55	Câștigat:
3	Goldan	58½	Vincent	20	19	cap—½-¾
4	Hop și Eu	61	Garner	53	51	lugimi
	Geza	61	Mullot	53	53	
	Menelik	63½	Enescu G.	190	121	Durata
	Luța	62	Horvath G.	127	76	1,58¼

Afurisit (Szandekosz și Affi) aparține d-lor Cantilli și Rădulescu
Pariu Mutual: Tribună: 334, 116, 35; Peluză: 142, 52, 56 lei

V. PREMIUL M. MARGHILOMAN — 1400 metri
Pr. I: 40.000; Pr. II: 6000; Pr. III: 3000; Pr. IV: 1500 lei

1	Răvaș	57	Gill	22	26	
2	Biribi	55½	Vincent	48	34	
3	Bairam	55½	Enescu G.	83	53	Câștigat:
4	Sukoro	51½	Logofătu	116	118	cap—1—1
	Glumeț	55	Ilinca N.	27	30	lungime
	Don Alberto	53	Cucu	48	34	
	Marche en av	61	Horvath G.	83	53	Durata 1,31
	Favoritul Meu	53	Garner	304	224	

Răvaș (Satrap și Lalla Rookh (aparține d-nei Z. Nicolau
Pariu Mutual: Tribună: 22, 13, 17, 28; Peluză: 28, 14, 19, 37 lei

VI. PREMIUL TEDDY — Mixtă — 1300 metri
Pr. I: 20.000; Pr. II: 3000; Pr. III: 1500; Pr. IV: 800 lei

1	Weekend	60½	Gill	27	28	Câștigat:
2	Tuluța	58½	Urdăreanu	41	50	½—3—2
3	Monette III	57½	Vincent	30	27	lungimi
4	Marius	64	Tănase	29	30	Durata 1,28

Weekend (Blue Boy și East Eud) aparține d-nei Zoe Lungu
Pariu Mutual: Tribună: 27, 14, 19; Peluză: 28, 17, 17 lei

VII. PREMIUL SILISTRA — Handicap — 2000 metri
Pr. I: 10.000; Pr. II: 2800; Pr. III: 1500; Pr. IV: 700 lei

1	Duda	2060	3.14^{8}	1.34^{9}	Szabo	59	54
2	Bruma II	2100	14^{8}	32^{8}	Vârlan	—	—
3	Elixir	2040	15^{8}	35^{5}	I. C-dache	—	—
4	Igor	2040	15^{5}	35	Gramm	—	—
	Champion jr.	2080	15^{6}	34^{9}	Ghinea	—	—
	Sultan II	2040	17^{8}	36^{8}	Gaiduev	—	—
	Pinkerton	2060	18^{0}	36^{9}	Gavrilescu	—	—
	Pacahantos	2100	21^{4}	35^{8}	Crotenco	—	—
	Eggy	2060	22^{5}	36^{8}	Pavlic	—	—
	Livada	2000	23^{6}	41^{0}	Cristodoresc	—	—
	Makrele	2020	23^{9}	40	Grunwald	—	—

Duda (Sixtus și Durcas) aparține Hergheliei Rodica
Pariu Mutual: Tribună: 59, 22, 43, 20; Peluză: 54, 23, 51, 29 lei

VIII. PREMIUL SULINA — Handicap — 2000 metri
Pr. I: 12.000; Pr. II: 3300; Pr. III: 1800; Pr. IV: 900 lei

1	Glonț	2000	3.16^{4}	1.34^{4}	Crotenco	18	21
2	Tutun	2140	17^{4}	32^{8}	Slobozenco	77	93
3	Petruș	2160	18^{7}	34	Borisiac	129	68
4	Extra	2000	20	40	Tassopol	67	85
	Oborean	2060	20^{8}	37^{2}	Crainic	115	68
	Dâmb	2009	21^{9}	41	V. A-sky	318	138
	Dudu Gordon	2060	26^{6}	40^{8}	Gaidaev	56	318
	Ștrengar	2040	36^{1}	45^{6}	Podoleacov	15	320

Glonț (Gordon Peter și Valea) aparține d-lui N. Velluda
Pariu Mutual: Tribună: 18, 13, 14, 16; Peluză: 16, 13, 16, 15

IX. PREMIUL SIGHIȘOARA — Condiție 1600 metri
Pr. I: 13.000; Pr. II: 3600; Pr. III: 2000; Pr. IV: 900 lei

1	Wodka	1620	2.23^{8}	1.28^{9}	Cerkasoff	18	21
2	Viitor	1660	23^{7}	26^{8}	Slobozenco	153	—
3	Fama	1660	25^{6}	17^{6}	I. Bordei	613	—
4	Mein Liebling	1680	26	26^{9}	Gaidaev	239	—
	Curier	1620	27^{1}	30^{0}	Ghinea	414	—
	Cupidon	1660	27^{6}	29^{1}	Costandache	618	—
	J. Margot	1600	28^{7}	32^{9}	Grunwald	17	—
	Kanada	1700	36^{6}	31^{6}	Fischer	238	—

Wodka (Liszlea și Walküre) aparține C-sei Benckendorff
Pariu Mutual: Tribună: 18, 14, 16, 33; Peluză: 21, 12, 15, 17 lei

INSCRIERI

— FLOREASCA: Ziua VII-a —
Sâmbătă 23 Iulie 1938

Pr. PRINCE DE GALLES, 1200 metri — Mixtă — 18.000 lei

Bravo Mă	56
Gloria	54½
Opinca	54½
Halmei	56
Jaf, 30.000	50
Vigo	58
Lăncier	56
Conița II	54½
Hazard	56
Magicienne	54½
Lutica	54½
Harar	56

Pr. MIȚIȘOR, 1600 metri
Welter handicap — 18.000 lei

Gluma, Jessica, Aghiuță, Geza, Natașa, Nelson, Acaccia, Moft, Naum, Sanda, Tini, Lăpușneanca, Cărăbuș, Invers, Răscoala, Nolcică, Costinel, Licurici, Spătar, Balsors, Puișor, Brănceni, Kasandra.

Pr. MIKADO, 1500 metri
Mixtă — 20.000 lei

Ghiauroaica, 80.000	56
Aghuță, 80.000	57½
Geza, 80.000	60
Goblin, 80.000	57½
Moft, 80.000	57½
Parabola, 80.000	62
Medardus, 80.000	60
Rashko, 80.000	60
Credința, 80.000	56
Carmen, 80.000	58
Neta, 80.000	56
Getta, 100.000	52½
Sfârlează, 80.000	50
Nacelle d'Or, 80.000	47
Silv. Prinț	53½
Weekend	61
Loti, 80.000	52½
Tini, 80.000	50
Balsors, 80.000	62
Cărăbuș, 80.000	57½
Răscoala, 80.000	56
Goldan,	62½
Onuța, 80.000	56
Monette III	59½

Pr. SOUVERAIN, 1600 metri
Handicap — 18.000 lei

Natașa, Cin'te ține, Goblin, Boshko, Nelson, Carmen, Brănceni, Marche en avant, Korvin, Hop și Eu, Favoritul Meu, Menelik, Obor, Cărăbuș, Aluna, Răscoala, Nolcică, Onuța, Balsors, Kasandra.

Baba Novak	50½
Weekend	59½
Bribi	61
Loti	54½
Tini	54½
Sanda	51½
Lăpușneanca	49
Elada	54
Kasandra	59½

INFORMAȚIUNI

● Pariul Austriac de ieri de la Floreasca început cu miza de 95550 lei a ajuns cu cota de 70 la sută din sumele jucate la 133890 lei.

Datorită surprinzătoarelor victorii ale lui Afurisit, Ciocârlan și Saturnus, austriacul s'a închis urmând a fi continuat la reuniunea de Sâmbătă.

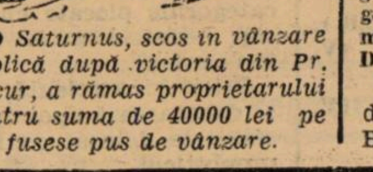

● Saturnus, scos în vânzare publică după victoria din Pr. Bucur, a rămas proprietarului pentru suma de 40000 lei pe cât fusese pus de vânzare.

● La event, s'au plătit ieri la Floreasca cotele:

	Trib.	Pel.
Saturnus-Spătar	189	108
Spătar-Ciocârlan	191	191
Ciocârlan-Afurisit	2828	643
Afurisit-Răvaș	682	374
Răvaș-Weekend	49	50
Duda-Glonț	100	151
Glonț-Wodka	38	53

● Și-a ameliorat recordul carierii:

PETRUȘ cu 8 zecimi de secundă; noul record 1.32.1.

● Astăzi se face la Secretariatul S.N.I.C.-ului publicarea greutăților în handicapurile de galop ce figurează pe programele zilelor de Sâmbătă 23 și Duminică 24 Iulie crt.

● SATURNUS a schiopat după disputarea premiului Bucur.

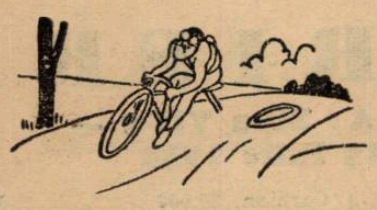

CICLISM

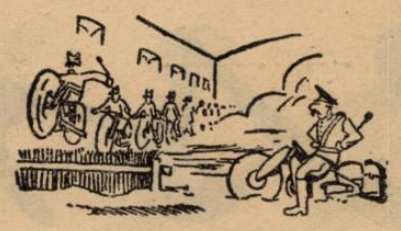

Constantin Tudose, confirmând pronosticul nostru, a câştigat detaşat cursa de eri

O zi cu sport de bună calitate. Incepătorii au produs o frumoasă impresie. Cr. Theodorescu intr'o revenire surprinzătoare

Eri, pe gudronul şoselei Oltenița, s'a desfăşurat, în regia grupărei „A. S. P. I. M.", handicapul Ionel Mociornița, care a înregistrat un frumos succes, eri făcându-se sport de bună calitate.

Se cuvine, deci, cu acest prilej să subliniem că gruparea „ASPIM" a fost anul aesta foarte harnică.

A organizat mai multe curse şi la toate probele a aliniat cel puțin 7—8 alergători dând concursul cuvenit tuturor formațiilor organizatoare.

E o „performanță" frumoasă, datorată în bună parte d-lui Florea Popescu neobositul diriguitor administrativ şi technic al secției cicliste.

PARTICIPANȚII

La steagul starterului s'au aliniat următorii :

INCEPATORI

1. N. Ştefănescu (Pr. Nic.).
2. Ionescu Virgil (A. S. P. I. M.).
3. Mateescu Constantin (A.S.P.I.M.).
4. Engellecten Werner (V. C. R.).
5. Ignatovici Dinu (V.C.R.).
6. Mockescki Gustav (V. C. R.).
7. Chiriță Constantin (V. C. R.).

CATEGORIA III-a

1. Alexandru Fufă (Pr. Nic.).
2. Ion Niculici (Pr. Nic.).
3. Guzan Ion (A.S.P.I.M.).
4. Mazilu Gheorghe (A. S. P. I. M.).
5. Radu Gheorghe (A. S. P. I. M.).
6. Ciorobea Alex. (A. S. P. I. M.).
7. Craigheru Eugen (A. S. P. I. M.).
8. Teodoriu Ilie (ASPIM).
9. Matei Constantin (A. S. P. I. M.).
10. Stainhart Iosif (A. S. P. I. M.).
11. Beer Carol (V.C.R.).
12. Banai Carol (V.C.R.).
13. Piere Verone (A.M.).
14. Gheorghe Boroneață (A. M.).
15. Nicolae Anghel (C.F.R.).

CATEGORIA II-a

1. Er. Norhadian (Pr. N.).
2. Cristache Teodorescu (Pr. Nic.).
3. Stainhart Mihail (A. S. P. I. M.).
5. Dragomir Nicolae (A. S. P. I. M.).
6. Băduliteanu Victor (A.M.)

CATEGORIA I-a

1. Constantin Tudose (Pr. Nic.).
2. Donciu Ştefan (A. S. P. I. M.).
3. Anton Bartoş (A.S.P.I.M.).
4. Bucur Feordeanu (A. S. P. I. M.).

ALERGAREA

Interesant de notat că această alergare a fost urmărită de președintele federației d. Vasile Canarache fapt care a imprimat cursei o notă de bună dispoziție, băeții muncind la maximum, spre a se evidenția.

Alergarea este iute chiar dela plecare.

Impresie frumoasă produce categoria începătorilor, care se schimbă regulat la conducere, reuşind până la Oltenița să „ciupească" cat. III-a 1' 10 sec.

Performanța este cât se poate de meritoasă şi a furnizat surpriza zilei.

La înapoiere, firește, tendoanele tinere au slăbit şi la 40 km. de potou începătorii au fost înghițiți de grosul plutonului.

Se cuvine subliniat că, cei mai merituoşi începători au fost Gustav Mockesch şi N. Ştefănescu.

TUDOSE

Plecat în trombă chiar dela start Tudose se detasează împreună cu Dinu pe care îl pierde mai încolo şi se duce singur.

Rând pe rând, prinde toate categoriile plecate cu handicap, formând astfel un pluton „uriaş".

Intr'o zi excelentă, Tudose se debarasează apoi de toți şi sfârşeşte detaşat confirmând pronosticul.

Performanța lui Tudose ne-a arătat un „Costea" în mare formă.

REZULTATUL TECHNIC

1) Constantin Tudose (Pr. N.) a parcurs 114 km. în 3 ore 25 min. şi 40 sec., cu o medie orară de 33 km. 330 m.
2) Cr. Teodorescu (Pr. N.) 3.33.50.
3) St. Dinu (A. S. P. I. M.).
4) Marian Zaharia (V. D.) 3.31.50.
5) I. Guzan (A. S. P. I. M.) 3.35.30.
6) A. Bartos (A. S. P. I. M.) la 11' 104.
7) Makelberg (V. C. R.) la 11' 10".
8. Elefteriu (Câmpina) la 11' 10".
9. Er. Noshadian (Pr. N.) la 11' 10".
10. N. Mazilu A. S. P. I. M.) la 13' 50".
11) N. Ştefănescu (Pr. N.) la 13' 50".
12) C. Iacob (V. D.) la 14'.
13) I. Niculici (Pr. N.) la 16' 58".
14) N. Anghel (C. F. R.) la 16' 58".
15) I. Ciorobea (ASPIM) la 21' 25".
16) Radu Gheorghe (AS PIM) la 25' 21".
17) Moekesch (V. C. R.) la 26' 15".
18) C. Ulesteanu (V. D.) la 26' 15".
19) M. Niculescu la 28' 15".
Restul abandonați.

UN NOU ADEPT AL PEDALEI

Considerăm de a noastră datorie să înregistrăm faptul că d. căp. Mihăescu dela bat. M. A. N., — şeful alergătorilor B. Teordeanu şi Mazilu, — (militari) cărora le-a oferit toate înlesnirile pentru antrenament a urmărit cursa oferind chiar încurajări elementelor meritoase.

D-sa este un vechi sportiv şi prezența d-sale în rândurile pedalei nu poate decât să bucure pe adepții acestui sport.

Credem că d. căpitan Mihăescu este definitiv câştigat cauzei cicliste.

BAEȚII

Tudose a fost de departe cel mai bun om al zilei. A pedalat uşor, rapid şi se pare că odihna din ultimele două săptămâni i-a priit serios.

Eri am văzut un Tudose rulând viguros şi hotărât să câştige.

Căci de câteva săptămâni nu mai fusese învingător.

Din rest se remarcă figura lui Cr. Teodorescu care s'a reabilitat.

La fel Dinu, Zaharia, Guzan bine, Bartos destul de bine, Machellberg, admirabil, Elefteriu promite, Norhadian, Mazilu se resimte, ca şi Feordeanu după cursa de acum 8 zile.

O REVENIRE

Cursa de eri necesitând o discuție mai amănunțită cu o serie de constatări şi efecte technice promitem să o facem mâine.

Etapa 9-a, etapa coborâtorilor

Francezii pe primul plan

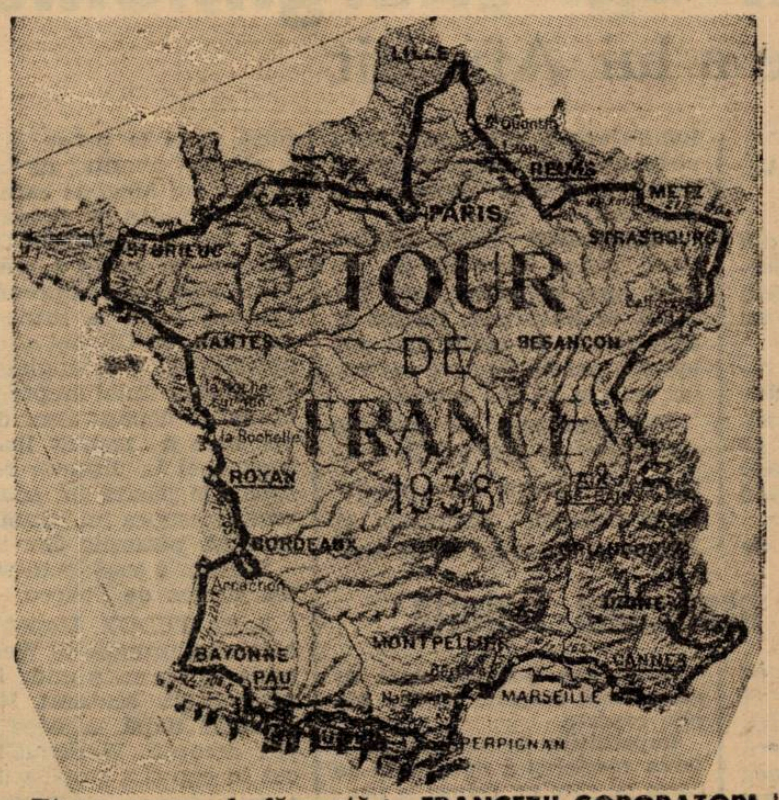

Etapa noua desfăşurată între Luchon şi Perpignan a văzut prima victorie franceză din anul acesta.

Omul care a adus bucurie francezilor redresând moralul scăzut al întregei Franțe în urma accidentelor suferite de Paul Maye şi Marcaillou, a fost Frechaut, care a câştigat etapa 9-a.

După ce s'a urcat vreo 40 km. cu oarecari intermitențe, a început un coborâş vertiginos spre marea Mediterană.

BARTALI COBOARA PROST

Deşi reuşise, până în vârful dealului Portet să acumuleze un avans de aproape 5 minute, el pierde acest avans din cauză că nu ştie să coboare.

FRANCEZII COBORATORI FANTASTICI

Şi de data aceasta francezii s'au dovedit coborâtori extraordinari.

Astfel Frechaut şi Magne, alergând la vale cu 60—65 km. pe oră, intrând în viraje cu măestria care a făcut faimă francezilor.

Şi Leducq, un perfect coborâtor, a făcut o demonstrație extraordinară, dar timpul pierdut la urcuş a fost prea mare.

Şi cum — cu excepția cursei de azi — mai sunt de străbătut încă şapte etape muntoase, iar Bartali e un strălucit cățărător, nu ne îndoim că avansul lui Verwaeke va fi insuficient pentru a-şi menține situația în clasamentul general.

ŞTIRI DIN STRAINATATE

Budapesta, 17. — *Cea de a doua zi a concursului nautic dintre echipele Germaniei şi Ungariei a rezervat o mare surpriză.*

Rezultatele tehnice :

1500 m. liber : *1 Grof (U) 22 : 02. (Record ungar); 2. Arendot C. G.).*

100 m. liber : 1. *Fischer (G) 1 min. 00,4 sec.; 2. Csik (U) 1 min. 00.6 sec.*

100 m. piept : 1. *Sciulauc (Germ.) 1 min. 08.8 sec. 2. Erdely (Ung) 1 min. 13 sec.*

Sărituri : 1. *Weiss (Germ).; 2. Hidveghi* (U).

Polo pe apă : *Ungaria B. — Germania 2 : 2 (1 0). Germania a învins Unaria cu 27 puncte la zi.*

*

STOCKHOLM, 17. — Al doilea match de polo pe apă care s'a jucat în localitate, între selecționatele Suediei şi Cehoslovaciei, a revenit gazdelor cu 3:2 (2:2).

Punctele învingătorilor au fos marcae de Vernaese, Vuizien şi Andersson, iar pentru cehi, au înscris Schmuck şi Miksowsky.

Turul Franței

Warwekaec a câştigat etapa Luchon - Perpignan

Cea de-a zecea etapă a Turului Franței, alergată între Perpignan şi Montpellier, a revenit spre surprinderea generală, belgianului Walrweke, care continuă astfel să conducă în clasamentul general.

Victoria sa a surprins, pentru că e un recunoscut cățărător şi cum această etapă se alerga pe plat, era de aşteptat o ofensivă a rutierilor.

Obosiți însă de primele două etape din Pirinei, aceştia probabil nu au mai putut corespunde speranțelor.

Clasamentul pe națiuni se prezintă astfel:

1. Belgia 186 ore 54 min. 55 secunde
2. Franța 187 ore 15 min. 06 secunde
3. Italia 187 ore 31 min. 51 secunde
4. Cadeți 187 ore 40 min. 15 secunde
5. Luxembourg, Elveția 188 ore 05 min. 24 secunde
6. Incepători 188 ore 18 min. 15 secunde
7. Spania-Olanda 188 ore 32 min. 59 secunde
8. Germania 189 ore 37 min. 52 secunde.

MONTPELLIER—MARSILIA

Astăzi se va alerga etapa a unsprezecea între Montpellier şi Marsilia care datorită traseului, va fi apanajul grimpeurilor.

AUTOMOBILISM

Recordul căp. Alexandru Papană

pe distanța București-Brașov a fost îmbunătățit cu numai o secundă și o cincime

Lt. Budișteanu nu a fost prea norocos. Străzile din Brașov, în reparație, și o greșită îndrumare au împiedicat realizarea unei performanțe superioare

Prima încercare de îmbunătățire a recordului automobilist pe distanța București-Brașov, record stabilit acum doi ani de căp. Alexandru Papană, a însemnat un frumos succes și un bun prilej de afirmare a unuia dintre tinerii noștri conducători.

Lt. Alexandru Budișteanu a înlocuit pe tabloul de recorduri pe fostul și probabil viitorul său tovarăș de sport.

Papană și Budișteanu s'au ciocnit, pentru prima oară în cariera lor, în probele de bobsleigh. Primul s'a consacrat prin cucerirea campionatului mondial. Secundul îi calcă pe urme și nu este exclus să-i imite isprava.

In sportul automobilist Papană este deasemenea un consacrat. A concurat cu succes în diferite curse de viteză și, acum doi ani, la 1 Mai, a dat un frumos exemplu de tenacitate, îndemânare și curaj, acoperind distanța București-Brașov, într'o oră 48 min. 46 sec.

Lt. Budișteanu este la primii pași în acest pretențios sport dar a reușit, dela început, o lovitură de maestru, îmbunătățind cu diferența minimă — este adevărat — un record care timp de doi ani nu a tentat pe nimeni.

Mi-a împărtășit intenția de a doborî acest record, încă de acum două luni.

Mărturisesc sincer că am zâmbit neîncrezător. Participarea altături de Papană, la realizarea performanței de acum doi ani și îmi dădeam seama că pentru îmbunătățirea ei erau necesare calități excepționale.

Apreciam pe Budișteanu ca bob-eur, dar nu-l văzusem niciodată la volanul unui automobil.

Indoiala mi-era deci justificată. Spre bucuria mea, lt. Budișteanu m'a desmințit, difuzând vaste posibilități automobiliste. S'a impus în noua specialitate chiar din momentul în care a abordat-o. Este în acest fapt dovada unei valori ridicate.

O SECUNDA ȘI O CINCIME

Numai cu atât de puțin a îmbunătățit lt. Budișteanu, recordul camaradului său de arme și sport. Aceasta este înregistrarea nemiloasă a cronometrului căci, în realitate, noul recordman a reușit o performanță cu mult mai bună.

Intr'adevăr, la intrarea în Brașov, lt. Budișteanu avea un avans de peste 5 minute asupra fostului record și el ar fi conservat acest avantaj, dacă străzile în reparație ale urbei dela poalele Tâmpei nu i-ar fi jucat festa.

Numeroasele desfundări ale străzilor au determinat foarte multe ocoluri și deși d-nii: ing. Vincent Closs și ing. Niculae Florescu cari au oficiat în calitate de comisari la sosire au auzit că mai mult de 5 minute înainte ca trăsura să atingă tinta finală, uruitul puternic al eșapamentului, nu au putut opri decât în momentul stopării, acele în continuă fugă ale cronometrelor.

Din fericire, finalul s'a produs cu o secundă și o cincime înainte ca timpul vechiului record să fi fost depășit.

Mai este de adăugat că, nici pe parcurs lt. Budișteanu nu a fost prea norocos. Bariera de cale ferată dela Poiana Câmpinei și cea dela Bușteni i-au fost potrivnice. In fața amblor, noul recordman a trebuit să oprească spre a aștepta, resemnat, trecerea unor lungi convoaie de marfă.

Deci, alte prețioase pierderi de timp.

INAINTE DE PLECARE

Intovărășit de mecanicul Mihalcea, un priceput om al motoarelor, lt. Budișteanu a luat startul, din piața Victoriei, eri

Lt. AL. BUDIȘTEANU

dimineață, la ora 4 precis.

Era întuneric bine, la ora când am poposit în piața din dreptul ministerului de externe. Cu toate acestea locul nu era pustiu cum m'aș fi așteptat. Câteva mașini se rânduiseră de o parte și de cealaltă a rondoului. Ocupanții lor așteptau ora hotăritoare.

La 3 și 45, dinspre Jianu își face majestos apariția, Renaut-ul gris, aproape argintiu, pilotat de lt. Budișteanu. Și, aproape simultan, pe bulevardul Lascăr Catargi se aude o puternică eșapare de motocicletă. Este Norton-ul condus de Nicolae Ionescu—Cristea care nu putuse rezista tentației de a asista, cel puțin, la plecare.

Piața Victoriei se populează tot mai mult. La bordul unui minuscul Ford apare motociclistul Lazăr Georgescu, cu soția sa. Apoi, automobilele particulare și de piață se îngrămădesc tot mai mult. Locul startului este bine populat.

Mai sunt 10 minute până la plecare. Cronometrele sunt gata să intre în funcțiune. Profit de cele câteva minute libere și mă apropii de lt. Budișteanu spre a-i cere părerile.

TREBUE SA REUȘESC

In timp ce își punea casheta și își potrivea ochelarii, automobilistul nostru a început să se destăinuiască.

„Renault-ul meu a fost pregătit special pentru această cursă. Nu s'a făcut nimic motorului dar nu s'au neglijat amănuntele de ținută.

„Stă minunat pe drum, datorită unei aderențe pe care nu am mai întâlnit-o și se înscrie în viraj, ușor și sigur la viteze cât de ridicate.

„Cum nici cu iuțeata maximă a trăsurei nu-mi este rușine, am toată încrederea în reușita încercărei".

START

Mai este un singur minut. Lt. Budișteanu și mecanicul Mihalcea sunt acum în carlingă. Cronometrele sunt gata să-și pornească acele în jurul cadranelor. O apăsare scurtă le pune în mișcare și odată cu ele, demarajul scurt al mașinei, însoțit de urările de drum bun ale celor de față, marchează începutul tentativei.

Mașina se pierde curând la orizont, dar sgomotul motorului mai stăruie până ce distanța îi închide „gura".

PARCURSUL

Eri după amiază, lt. Budișteanu și mecanicul Mihalcea ne-au vizitat la redacție, expunându-ne pe scurt, felul cum a decurs încercarea.

Le dăm cuvântul.

„Am mers nu prea puternic, pe prima parte a parcursului, astfel că la Sinaia au ajuns după 76 minute, cu numai un minut avans asupra timpului lui Papană.

„Dela Sinaia a început adevărata fugă pentru record. Sub privirile înmărmurite ale publicului care garnisea bine trotoarele orașului, am trecut ca o nălucă prin Poiana Țapului, Bușteni, Azuga și Predeal, spre a ne angaja furibund, pe valea Timișului.

„Excelenta ținută de drum a mașinii constituia un îndemn pentru angajarea la viteză ridicată pe virajuri. Și ne-am grăbit serios. Când am depășit cele două Timișuri nici nu ne dăm seama și am depășit virajul de sub calea ferată dela Săcele cu viteză tarifică. Dar, un maldăr de nisip eșit pe neașteptate în cale, era să ne coste nu numai victoria, dar poate chiar și viața.

„Am eșit din acest obstacol nisipos și intrând cu avantaj de 5 minute în Brașov, am avut ghinionul de a fi greșit îndrumația de către agenții de circulație. Am executat, din această orașului spre a trece linia de cauză, aproape de două ori turul sosire cu numai o secundă și o cincime asupra vechiului record.

PROCESUL VERBAL AL SOSIREI

Dm aci, procesul verbal al sosirei.

Iată-l :

Subsemnații ing. Vincent Closs și ing. Nicolae Florescu, ambii domiciliați în Brașov, uzinele I. A. R., în urma înțelegerii avute

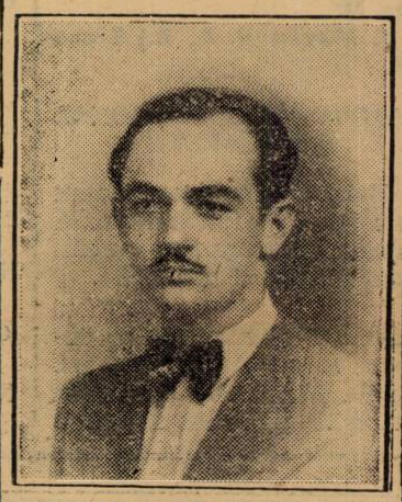

ION MIHALCEA

verbal cu d. Jenny Dumitrescu, am procedat la 17 Iulie 1938, la cronometrarea tentativei de record pe distanța București-Brașov.

Cronometrajul la sosire a fost executat pe b-dul Ferdinand în dreptul stâlpilor metalici din fața școlii de menaj.

Timpul întrebuințat pentru parcurgerea distanței a fost de o oră 48 min. 44 sec. 4/5.

Acest timp a fost consacrat cu două cronometre puse de acord cu cronometrul d-lui Jenny Dumitrescu, prin convorbirea telefonică cu d-sa, la ora 4 și 40 min.

Concurentul declară că în orașul Brașov a fost greșit îndrumat de agenții forței publice, pe un drum lateral. Acest incident este confirmat și de agenții respectivi.

Afară de aceasta concurentul a greșit traseul și la rondul din fața poștii unde a trebuit să stopeze, să dea înapoi și să întoarcă la dreapta pe b-dul Ferdinand, în loc de a continua pe str. Regele Carol, după cum se îndrumase la început.

Tentativa de record a fost executată cu un automobil „Renault Viva Grand Sport", motor No. 6208, sasiu No. 870.498

Drept care s'a încheiat prezentul proces verbal ce a fost predat d-lui lt. Budișteanu, o picolt fiind păstrată de d. ing V. Closs.

Brașov 17 Iulie 1938.
(ss) ing. Closs
(ss) ing. Florescu

O NOUA INCERCARE ?

Lt. Budișteanu, pe care acum îl interesează o tentativă de record pe distanța București-Paris, și-a manifestat intenția de a face o nouă încercare de ameliorare a recordului.

Este sigur că, dacă tentativa va avea loc, îmbunătățirea timpului va fi simțitoare.

JENNY DUMITRESCU

Campionatele de tenis ale regiunii Arad

Reșița, 17, (prin telefon). — Astăzi au luat sfârșit campionatele de tennis ale regionalei Arad, soldându-se cu următoarele rezultate :

SIMPLU DOMNI

Semi-finale : Farkas (Arad) b. Filler (Lugoj) 6—4, 6—4; Tunei (Reșița) b. dr. Hrâsnic (Arad) 4—6, 6—2, (6—0).

Finala : Farkas b. Tunei 6—4, 6—0.

DUBLU DOMNI

Semi-finale: Farkas-Albert b. Vlad-Lorint 6—0, 6—3; dr. Hrâsnic—Huharek b. Aventer—Speriosu (Deta) 6-4, 6-3.

Finala : Farkas—Albert b. dr. Hrâsnic—Huharek 6-4, 6—2.

SIMPLU DOAMNE

Semi-finale : Ströbl (Reșița) b. d-na Hrâsnic (Arad) 6—2, 6—2; Buchval (Deta) b. Tőrök (Reșița) 6-2, 2-6, 6-2.

Finala : Ströbl b. Buchval 4—6, 6—3, 6—3.

DUBLU MIXT

Semi-finale : Ströbl-Tunei b. Jasbereny-Lorint 6-3, 6-4; Hrâsnic-Hrâsnic b. Buchval-Farkas 6—2, 10—12, w. o.

Finala se dispută mâine.

La aceste campionate au participat 46 jucători și a asistat un public numeros.

Nuvolari a revenit la sentimente mai bune

Asul italian va lua plecarea în „Marele premiu al Germaniei"

Presa germană anunță revenirea lui Nuvolari asupra hotărârei pe careo luase, după „Marele premiu Pan", de a abandona automobilismul.

Deasemenea, ziarele Reichului ne aduc vestea participării asului italian la „Marele premiu al Germaniei", cursă de viteză care se va disputa Duminică 24 Iulie pe faimosul circuit Nürburg Ring.

In știrea care ne-a fost comunicată se precizează că Nuvolari va pilota în importanta probă noul Alfa Romeo de 16 cilindri.

O altă mașină de aceiași proveniență, va fi încredințată, probabil, lui Farina. Alte patru trăsuri Alfa Romeo vor fi pilotate de: Taruffi, Ghersi, Belmondo și Festetisch.

Varzi, Trossi, Pietsch, Berg și Cortese, vor concura pe Maserati, iar Dreyfus și Comotti pe Delahaye.

Germania va fi reprezentată prin opt trăsuri.

Cinci Mercedes Benz vor fi încredințate alergătorilor: Caracciola, Lang, Von Breiuchitsch, Seaman și probabil Bäumer, iar trei Auto Union vor avea la volan pe: Hans Stuch, Chiron și Hasse.

Se prevede că cea mai importantă cursă germană va fi și anul acesta demnă de frumoasa sa tradiție.

ATLETISM

ERI LA CLUJ

AU FOST STABILITE PATRU NOUI RECORDURI NAȚIONALE

Gall învingător în marathon, C.A. Cluj la 4x100 m. și Stadiul Român la 4x400 m.

Concursul național dela Cluj s'a bucurat de un succes desăvârșit de organizare ireproșabilă. Au asistat 5000 spectatori

Cluj, 17 (prin telefon dela trimisul nostru special). Primul concurs național de atletism, desfășurat astăzi pe stadionul „Șoimilor", s'a soldat cu un succes pe care nu-l puteau prevedea nici cei mai optimiști sportivi.

Incinta stadionului a găzduit un impresionant număr de spectatori: 5000, cifră care constitue un mare succes.

In special a bucurat faptul că asistența a fost pasionată de frumusețea probelor.

Pe lângă aceasta, organizarea concursului a fost deasupra oricărei critice. Clujenii merită felicitări pentru modul ireproșabil în care s'au desfășurat probele.

Acestea, în special cele în care erau în jocuri titluri naționale, au oferit spectacole palpitante, care au încordat atenția asistenței.

Pe tot parcursul și pe stadion, brașoveanul a fost obiectul unei entuziaste manifestații.

REZULTATUL TECHNIC

1. Gall (I. A. R.) 2 ore 55' 37".

2. Zinopol (Gloria C. F. R.-Galați 3 ore 31' 08".

3. Botez (Gloria C. F. R.-Galați) 3 ore 22'.

4. Oprean (Vîf. Dacia) 3 ore 39'.

5. Mircan (I. A. R.) 3 ore 49'.

CAMPIONATUL NAȚIONAL LA ȘTAFETE

Mare bătălie au prilejuit cele două ștafete naționale, în cadrul cărora s'au stabilit noui recorduri naționale.

Astfel, la 4x100 m., Clubul Atletic Cluj a reușit să doboare recordul de două ori, iar St. Român l-a egalat. In acelaș timp, Venus a stabilit un record al juniorilor, la 4x100 m. ca și la 4x400 m.

*

In restul concursului s'au înregistrat rezultate destul de bune.

Au fost probe de juniori și seniori, combinate.

Mai jos dăm

ȘTAFETA 4x100 M.

Seria I-a

1. C. A. C. 44" 1/10. Record național.
2. Venus 45".

Seria II-a

1. Stadiul Român 46" 5/10
2. S. S. G. B. 47" 2/10.

FINALA

1. G. A. C. 44' RECORD NAȚIONAL.

2) Stad. Român 44"4 RECORD NAȚIONAL EGALAT.

3) Venus 44"5 RECORD NAȚIONAL JUNIORI.

4) S. S. G. B. 47"

ȘTAFETA 4x400

SERIA I

1) Stad. Român 3'41"7.
2. Venus 3"42 RECORD NAȚIONAL JUNIORI.

SERIA II

1) C. A. C. 3'52.
2) Esta Sun 3"52.

FINALA

1) Stad. Român 3"32"2.
2) C. A. C. 3"33.
3) Esta Sun 3"38.

1000 METRI JUNIORI

1) Grosianu 2"50"4.
2) Kiss.

100 M. JUNIORI

1) Cristea (Venus) 11'4.
2) Ionescu Ștefan 11'7.
3) Victor (Esta Sun) 11'8.
4) Moinea (Șoimii Carpaților 11'9.

LUNGIME JUNIORI ȘI SENIORI

1) Stoichițescu (Șoimii Carpaților)6 m. 51.

2(Mainea (Șoimii Carpaților) 6 m. 13.

3) Roșianu (Venus) 5 m. 82.

INALȚIME SENIORI

1) Stoichițescu (Șoimii Carpaților) 1 m. 70.

2) M. Sarosu (C. A. C.) 1.70.

3) Spaniol (Stad. Român), 1.65.

INALȚIME JUNIORI

1) Liskai (C. A. C.) 1.70.

2) Korpai (C. A. C.) 1.60.

3) Moinea (Șoimii Carpaților) 1.55.

800 M. SENIORI

1) Lăpușan (Metropola) 2'06"2.

2) Tardowski (Victoria București) 2'08"3.

3) Lazăr (Viforul Dacia) 2'09.

Camil Morțun

GALL CASTIGA MARATHONUL

Cea mai importantă probă a zilei, marathonul, a repurtat un succes frumos, unsprezece concurenți aliniindu-se la plecare care s'a dat pe impozantul stadion al Șoimilor.

Din acești unsprezece, putem cita pe Gall, Manea, Dinu Cristea, Mircan, Stancu, Zinopol, Tărtăreanu și alții.

Plecarea o ia foarte bine Dinu Cristea. Acesta ține fruntea mai mulți kilometri. La kilometrul 6 plutonul îl are în frunte pe Dinu Cristea urmat de Zinopol, Tărtăreanu și Manea.

După 5 kilometri, adică la 11 km. tot Cristea conduce cu un avans de 300 metri. Restul plutonului e format din Manea, Tărtăreanu și Zinopol.

La alți 5 km., adică la km. 16, Dinu Cristea își mărește avansul detașându-se cu 500 metri de Manea, Tărtăreanu, Mircan și Stancu.

Kilometrul 21 îl găsește pe Dinu Cristea înainte cu 900 metri, urmat de Tărtăreanu, detașat și el cu 400 metri de Topală, Gall, Mircan.

După încă 5 kilometri, Dinu Cristea își păstrează avantajul de 900 metri.

In urma lui, vin Tărtăreanu, Gall, Topală și Mircan.

Tot aci, la km. 26, excelentul stadist Manea abandonează și după el Staicu, procedează la fel.

Dela km. 31 Gall trece în fruntea plutonului, iar Dinu Cristea și Tărtăreanu, urmând exemplul lui Manea și al lui Staicu, abandonează.

De acum în colo, Gall își mărește din ce în ce avantajul reușind astfel să ia un avans destul de mare.

El termină într'o excelentă formă și cu un rezultat extrem de bun : 2 ore 55 minute 37 secunde.

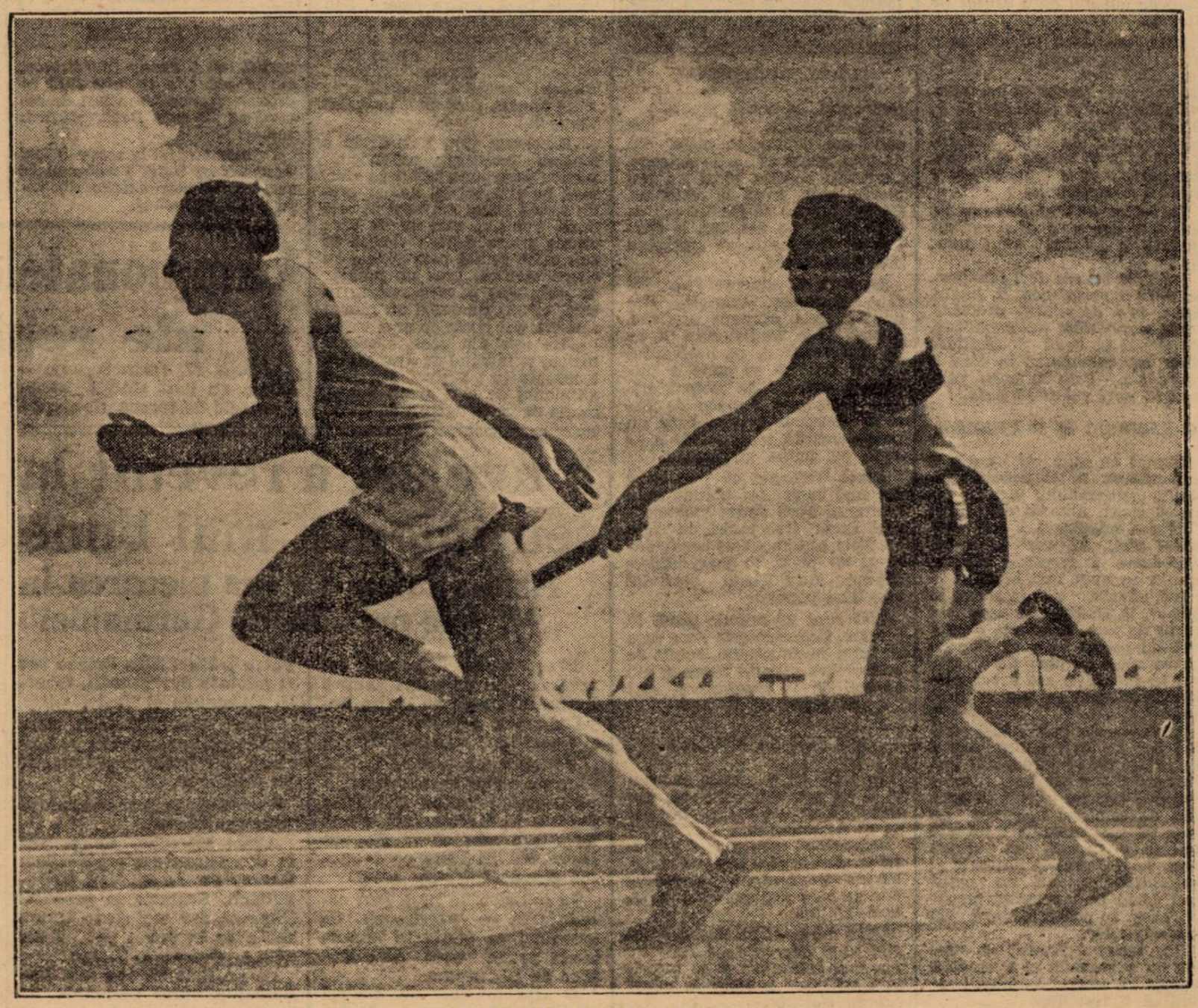

O reușită schimbare la ștafetă

Pagina Boxului

La Timișoara Muntenia a învins Banatul cu 9-7

Matchuri frumoase dar decizii injuste

Pe arena Electrica, în fața unui impresionant număr de spectatori, s'a desfășurat Sâmbătă seara, la Timișoara, o reuniune pugilistică amatoare, între reprezentativa Banatului și reprezentativa Munteniei

Organizarea a fost excelentă, singura pată neagră a ei, fiind alcătuirea juriului, care a păcătuit din punct de vedere al obiectivității.

D. Aureliu, secretarul general al federației române de box, deși prezent la match, nu a luat parte în alcătuirea juriului vroind să vadă cât de obiectivi sunt judecătorii timișoreni.

Experiența i-a fost fatală, deoarece multe decizii au fost date în mod eronat.

Rezultatul final al întâlnirei a fost 9 —7 pentru Muntenia; cel real trebuia să fie 11—5 în favoarea Munteniei deoarece boxeurul bucureștean Mihail Popa a întrecut confortabil la puncte pe Ghilitze cu toate că juriul l-a dat învingător pe timișorean, în huiduelile generale ale publicului spectator.

Matchul desfășurat de Mihail Popa a fost cel mai frumos al serii.

Deasemenea Tutoianu a fost un demn adversar pentru Indru.

C. Tudose a înlocuit cu succes pe Rădan reușind să surclaseze pe Alionte Ciocan de la primul sunet de gong.

Petre Tofan deasemenea a decis pe Babos să abandoneze.

CUM S'AU DESFAȘURAT MATCHURILE

Romulus Indru (U. D. R.) a învins la puncte pe Tutoianu (Turda)

Turdistul a fost un demn adversar pentru Indru, care a câștigat matchul pe merit, deși în repriza III-a elevul lui Geza Toth pierduse suflul.

Const. Tudose (Turda) a învins la puncte pe Alionte Ciocan (Timișoara)

Înlocuitorul lui Rădan și-a maltratat adversarul, astfel că turdistul a câștigat detașat la puncte.

Ciocan (Timișoara) a învins la puncte pe Mihail Popa (București)

Ludovic Ghilize (Timișoara)

Ludovic Ghilize s'a prezentat pe ring complect lipsit de antrenament și în tot timpul luptei a uzat de țineri și un box neregulat.

Mihail Popa a boxat corect surclasându-și adversarul.

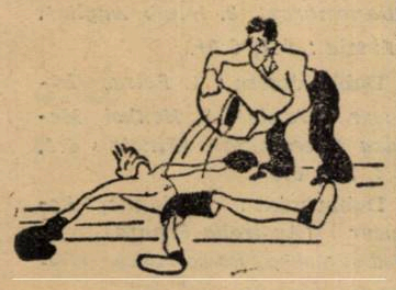

Totuși juriul a declarat pe timișorean învingător spre mirarea tuturora. Publicul foarte sportiv a huiduit pe Ghilicze pentru felul inferior cum s'a prezintat în match.

Florian Mănescu (București) a învins prin descalificare pentru lovitură joasă pe Iosif Savici (Timișoara)

G. GEORGESCU

Matchul nu a fost prea interesant, boxul desfășurat fiind inferior ca factură, din cauza lui Savici, care a practicat un box neregulat.

Lovind jos, juriul a descalificat pe timișorean.

Ludovic Sângheorghe (București) a făcut match nul cu Krauser II (Timișoara)

Deși terminat la egalitate prin „bunăvoința" juriului, Sângheorghe și-a trimis adversarul de mai multe ori la pământ.

Matchul a fost urât.

Ion Istrati (Timișoara) a învins la puncte pe Gheorghe Georgescu (București)

Istrati a reușit să învingă pe Georgescu lipsit complect de antrenament din cauza serviciului militar.

Totuși bucureșteanul s'a achitat conștiincios, făcând o frumoasă partidă, boxând mai mult în defensivă.

Matchul a fost foarte spectaculos, Istrati făcând un match magistral care a entuziasmat mult publicul.

Petre Tofan (București) a învins prin abandon pe Babos (Timișoara)

Petre Tofan merge din match în match, tot mai bine.

El a învins prin abandon pe Babos; matchul nu a avut un istoric, în ring fiind un singur om, care și-a maltratat adversarul, lovindu-l din toate pozițiile.

Babos fugea din colț în colț, urmărit fiind de ploaia pumnilor căzuți asupra lui.

Arbitru, cum era și normal, a oprit matchul în aplauzele delirante ale publicului pentru Tofan.

Gheorghe Lungu (Timișoara) a fost descalificat în fața lui Ch. Georgescu II (București)

Gheorghe Lungu a rămas același boxeur dezordonat.

Felul lui de a boxa nu se mai obișnuiește de mult pe un ring.

Georgescu s'a comportat în ring bine și s'a prezentat la punct cu antrenamentul, astfel că loviturile lui a reușit să enerveze pe Lungu, care a început să lovească nereglementar, cu capul.

Din aceste lovituri, Georgescu s'a ales cu arcada stângă spartă iar arbitrul, în fața acestei situații, a oprit matchul și a cerut descalificarea lui Lungu.

Medicul reuniunii constatând că Georgescu nu mai poate continua a opinat pentru oprirea matchului.

Astfel că Lungu s'a ales cu o descalificare.

Coresp.

Gheorghe Covaci în turneu de exhibiții cu LEBRIZE

Boxeurul Gheorghe Covaci, fostul campion al României la categoria ușoară ne scrie din Paris că a început efectuarea unui turneu de exibiții prin orașele din nordul Franței în tovărășia colegului de sală Lebrize.

După ce va sfârși acest turneu, Covaci va pleca spre București unde va rămâne o lună.

Germania a învins Italia cu 10-6

Berlin, 17 (Rador). — Eri s'a desfășurat al Duisburg, matchul de box amator, între reprezentativele Italiei și Germaniei, câștigat de gazde cu 10-6.

Rezultatele tehnice sunt următoarele:

Categoria muscă: Nardechia-Strangfeld, la puncte.

Categoria cocoș: Wilke (G)—Bergo (It.) la puncte.

Categoria pană: Vicini (It.)—Ostlaender (G) la puncte.

Categoria ușoară: Nuernberg (G.)—Peire, la puncte.

Categoria semi-mijlocie: Murach (G.)—Pittori, la puncte.

Categoria mijlocie: Bauhm-

Categoria mijlocie: Baumgarten (G.) — Ferrario (It.) la puncte.

Categoria semigrea: Musina (It.) — Vogt (G.) la puncte.

Categoria grea: Runge (G.)—Lazzari (It.) la puncte.

Terminând la egalitate cu Van Klavern

TENET a rămas campion al Europei

Amsterdam, 17. — Astă seară, s'a disputat la Rotterdam, matchul pentru campionatul Europei la categoria mijlocie între boxeurii Eduard Tenet (Franța) și Van Klavern Olanda).

După scurgerea celor 15 reprize reglementare, în care nici unul dintre adversari nu și-a putut acumula avantajul necesar victoriei, juriul a dictat un verdict de egalitate.

Astfel că francezul Tenet, rămâne mai departe campion continental al categoriei.

Rezultatele galei de aseară dela „Central"

Aseară în grădina „Central" din calea Griviței s'a desfășurat o interesantă reuniune de box, la care s'au obținut următoarele rezultate:

STOICA ION INVINGATOR

După o „bătae" de 9 minute în cari amândoi au excelat în neregularități, juriul declară învingător pe Stoica Ion (S. C. Sibiu), în dauna lui Pericle Ionescu (Central).

Mircea Măgureanu (Jean Constantinescu) bate la puncte pe *D-tru Zamfirescu* (Central).

D-tru Zamfir (Central) face match nul în compania lui *Gh. Cojocaru* (Jean Constantinescu).

Puiu Obărgilă face un match de antrenament cu *J. Chirculescu* (Central) în două reprize a două minute.

Nicu Petrescu (Central) și *Vasile Băcanu* (Jean Constantinescu) s'au achitat conștiincios, terminând la egalitate

MATCH PROFESIONIST

Matchul vedetă opune în opt reprize a trei minute pe profesioniștii Sandu Petrescu (53.300 kg.) și Alexandru Marinescu (56 *kgr.)*

După cinci reprize juriul îl declară pe Sandu Petrescu, *învingător prin abandonul adversarului.*

Contestația Toma Aurel-Cattaneo

D. Anselmo Villa va pleca la Paris chemat de I. B. U.

Ce face Federația Română de box?

Paris, 15. — (Scrisoarea prin avion). Ine vedera noului turneu acordat de internațional Boxing Union pentru judecarea contestației făcută de judecătorul italian Anselno Villa cu ocazia matchului pentru campionatul Europei la categoria cocoș desfășurat la București între Toma Aurel și Gino Cattaneo, d. Paul Rousseau a emis părerea de a fi chemat și judecătorul în chestie spre a da lămuriri complimentare.

RAPORTUL F. R. BOX-ULUI E EXCELENT

Se pare că aceste lămuriri complimentare vor fi cerute pe motiv că rapoartele celor oficialilor români prin F. R. Box au dat la iveală noui probleme de desbătut.

E curios însă faptul că, în a face noui completări contestației d-sale, este chemat chiar în persoană ca să dea lămuriri.

SITUAȚIA SE PARE CA E FOARTE SERIOASA

Acest proceden pare cel puțin straniu și pesimiști în felul nostru de rezultatul unei judecăți în care comisia e formată și România nu are un reprezentant permanent, credem că cel puțin pentru un moment ea pare serioasă și merită o mai mare atenție din partea forului conducător.

Nu știm ziua exactă când *loc să i se trimită d-lui Anselmo Villa în copie certificate aceste rapoarte pentru* judecarea contestației a fost amânată, însă stăruim să sugerăm secretariatului general al F. R. Box-ului să întrebe I. B. U.-ul care e soarta contestației și dece judecarea s'a amânat.

O dezinteresare pare cu totul ne normală și cei dela Paris pot oricând să dea câștig de cauză lui Anselmo Villa în fața acestei tăceri „oficiale".

Ripensia a fost un adversar periculos pentru Ferencvaros dar numai în repriza întâia

Budapestanii au câștigat comod cu 4-1 (2-0)

Au marcat: Sarosi (3), Toldi și Dobay. Cei mai buni timișoreni: Pavlovici și Chiroiu

Budapesta, 17 (prin telefon dela corespondentul nostru). — 18.000 de spectatori au asistat la matchul Ferencvaros-Ripensia care s'a disputat astăzi și a revenit pe merit echipei localnice, la scorul de 4-1 (2-0).

Timpul a fost foarte bun. A arbitrat italianul Dattilo.

FORMAȚIILE

Ferencvaros: Hada-Tatrai, Koranyi-Magda, Polgar, Lazar, Tänzer, Kiss, Sarosi, Toldi, Kemeny.

Ripensia: **Pavlovici-Bürger, Chiroiu - Nagy, Cotormany, Lazăr-Bindea, Beke, Marcu, Ciolac, Dobay.**

IMPACARE PRIN FLORI

Inainte de începerea jocului, Bindea, căpitanul timișorenilor, a schimbat flori — ramuri de măslin — cu Toldi.

In acest mod a intervenit împăcarea între cei doi jucători.

TOLDI IL SUPARA PE PAVLOVICI

Jocul îl începe Ferencvaros și chiar în min. 2, Kemeny centrează frumos și Toldi reia, trimițând o bombă care trece de puțin peste bară.

Peste 8 minute, Sarosi are o splendidă lovitură de cap pe care Pavlovici — în formă — o apără tot atât de splendid.

DOBAY PROVOACA EMOȚII

In min. 13, Bindea demarează și centrează, Ciolac trimite din vollée lui Dobay care dela 7 m. expediază o bombă formidabilă care are un lung ecou în asistență. Hada însă, prinde cu mare noroc.

RIPENSIA, ADVERSAR PERICULOS

Până în acest minut, Ripensia s'a dovedit un adversar egal. Lupta a fost deschisă, dar cam dură.

GOAL DIN FOULT IMAGINAR

In min. 25, arbitrul Dattilo penalizează pe Marcu pentru un foult imaginar. Toldi execută lovitura de pedeapsă și trimite lui Tänzer, acesta pasează lui Kiss, care trimite frumos lui Sarosi.

Doctorul reia vollée în colțul stâng jos: 1-0 pentru Ferencvaros.

Pavlovici n'a fost bine plasat.

CHIROIU SALVEAZA DE PE LINIA PORȚII

După 3 minute, Tänzer trece peste Lazăr și dela 10 m. trage formidabil.

Pavlovici apără dar nu reține balonul care se'ndreaptă spre poarta goală.

Este pe punctul de a depăși linia porții, când Chiroiu salvează în corner.

BINDEA RATEAZA, DAR SAROSI NU!

In min. 35, Bindea are o cursă stil propriu, pătrunde și trage pe jos, dar alături.

După 2 minute, Kemeny centrează, Toldi reia puternic dar în bară. Mingea revine în teren, la Sarosi, care înscrie ușor: 2-0.

„UNDE-I BINDEA?"

In acest moment, Ciolac schimbă locul cu Marcu.

Publicul, ironic, se întreabă sgomotos: unde-i Bindea?

Intr'adevăr, ripensistul n'a prea vrut să joace până atunci.

Dar, sgândărit de ironia spectatorilor, răspunde prompt cu o cursă formidabilă, pe care Koranyi n'o poate stăvili decât acordând corner.

Până la sfârșit, jocul s'a menținut foarte animat și dus într'un mare elan.

TIMIȘORENII SE PLANG DE ARBITRAJ

In pauză, jucătorii își manifestă nemulțumirea față de arbitraj, care — spun ei — favorizează pe Ferencvaros.

Chiroiu o și dovedește: Toldi, la un moment dat, l-a lovit cu pumnul în fața arbitrului. Acesta însă, s'a făcut că nu observă.

PAVLOVICI, DIN NOU EL!

La reluare, Ferencvaros are un atac norocos. In min. 1, Kemeny centrează și Sarosi, dela 5 m. trage puternic. Insă, Pavlovici apără minunat.

SCHIMBA LOCUL ȘI BINDEA

Imediat după aceasta, Bindea schimbă locul cu Beke, iar Marcu a trecut din nou în centru.

In min. 6, Cotormani pasează lui Bindea care trece balonul lui Beke.

Acesta trage fulgerător dela 20 m.

Balonul lovește bara interioară (în colțul porții) și revine în teren. Tatra degajează.

Mare ghinion!

SAROSI REUȘEȘTE UN „HAT-TRICK"

In min. 15, Ferencvaros are o combinație savantă. Balonul trece dela Lazăr la Toldi și ajunge la Kemeny.

Acesta centrează peste apărarea oaspeților.

Pavlovici iese din poartă, dar nu ajunge la mingea prea înaltă și Sarosi, care venea din dreapta, marchează cu capul în poarta goală: 3-0.

RIPENSIA SE PRABUȘEȘTE ȘI FERENCVAROS JOACA LEJER

De acum înainte, Ferencvaros joacă mult mai bine. Victoria îi este sigură, iar Ripensia se prăbușește, atacurile fiind respinse cu ușurință.

Gazdele sunt vădit superioare.

AL PATRULEA GOAL!

In min. 29 Ferencvaros înscrie ultimul punct. Kiss pasează lui Toldi, care — dela 20 m. — machează în colț, cu tot plonjeonul lui Pavlovici.

JOC LIPSIT DE INTERES ȘI O REVENIRE A RIPENSIEI

Jocul nu mai este interesant și ambele echipe nu mai ambiționează jocul.

Par a fi mulțumite.

A fost o simplă părere însă, căci Ripensia se trezește subit și atacă foarte periculos.

RIPENSIA RATEAZA 2 OCAZII MARI

In min. 34, Beke centrează și Dobay reia cu capul. Dar balonul întâlnește bara laterală și iese afară.

Peste 3 minute, Beke pasează lui Bindea, care pătrunde în mare viteză și dela 5 m. — singur în fața porții — trage slab alături.

IN FINE, GOALUL DE ONOARE

Ripensia se menține în atac și în min. 42, Marcu trimite lui Dobay care dela 7 m. nu mai greșește. Trage fulgerător pe lângă Hada și înscrie unicul punct al Ripensiei.

Până la sfârșit nu se produce nimic important.

RIPENSIA A JUCAT NUMAI O REPRIZA

Ripensia n'a fost un adversar periculos și egal decât în prima repriză.

După pauză, a slăbit, resimțindu-se foarte mult de pe urma jocului din prima repriză.

Cel mai slab compartiment a fost atacul.

Deasemenea, halfii de margine au jucat slab.

Singurii oameni buni au fost Chiroiu și Pavlovici.

Bindea a muncit foarte mult, dar a fost sever marcat.

FERENCVAROS...

...a reeditat partida dela București. Dar a fost superior numai atunci când Ripensia a slăbit.

DECLARAȚII

D. O. Luchide: „Ferencvaros a câștigat cum a vrut".

Ianossy: „Ripensia a jucat cu mult sub forma-i obicinuită".

In Comitetul Federal se va propune

Un lot de arbitri pentru divizia națională A.

In cadrul comitetului federal dela 27 Iulie — după cum suntem informați — se vor face mai multe propuneri de către grupări, privind probleme ale campionatului național.

Din sursă demnă de încredere, am aflat că una din aceste propuneri va ridica problema arbitrilor.

Anume, un grup de cluburi divizionare va face propuneri în ce privește sistemul de delegări la partidele oficiale, precum și privitor la fixarea unui lot de arbitri pentru divizia națională A.

Astă seară

Se depun procurile pentru adunarea generală a Ligii Muntenia

După cum s'a anunțat la timp, mâine seară se va ține adunarea generală extraordinară a „Ligii Muntenia" de volley și basketball.

Ordinea de zi cuprinde un singur punct și anume: discutarea raportului comisiei ad-hoc, desemnată de ultima adunare generală, spre a studia modificarea formulei campionatului regional.

Delegații majori ai grupărilor vor trebui să depună procurile semnate de președinte și cu ștampila clubului, astă seară la ora 21, la sediul F. R. B. V. din str. Cantacizino nr. 33.

Adunarea generală extraordinară a fost convocată pentru mâine ora 20.

In caz că la această oră nu va fi prezent numărul de membri cerut de statute, adunarea se va amâna cu o oră când se va ține cu orice număr.

Epilogul incidentelor dela Matchul Ripensia-Ferencvaros

Comitetul Cupei Europei Centrale a amendat cu 7.000 lei pe Ripensia

Temerile oficialilor FRFA în legătură cu incidentele petrecute la matchul Ripensia-Ferencvaros, s'au dovedit în parte întemeiate.

Comitetul Cupei Europei Centrale — întrunit săptămâna trecută pentru a omologa rezultatele de la 10 Iulie — a decis, pebaza raportului arbitrului Barlassina, să amendeze gruparea organizatoare, Ripensia, cu suma de 7000 lei.

Comitetul C.E.C. a înștiințat telegrafic F. R. F. A.-ul de această sancțiune.

Telegrama, semnată de președintele Copola, a sosit eri la federație.

Turneul internațional de tennis dela Hamburg s'a terminat fără ca germanii să câștige vreo probă

Berlin, 17. — *Azi s'au terminat la Hamburg, campionatele internaționale de tennis ale Germaniei, cari nu au adus nici o victorie gazdelor.*

Câștigătorii diferitelor probe și rezultatele finalelor sunt după cum urmează:

Simplu domni: *1. Szigeti (Ung), 2. Destremau. (Finala: 8:6, 6:8, 6:3, 6:3).*

Simplu doamne: *1. Sperling (Danemarca), 2. Lumb Anglia). (Finala: 6:1, 6:0).*

Dublu domni: *1. Petra, Lesueur (Franța), 2. Henkel, Metaxa (Germania). (Finala: 6:1, 6:4, 3:6, 6:0).*

Dublu mixt: *1. Wynne, Lesueur (Australia-Franța). 2. Jedrzejovska, Bavorovsky (Polonia). (Finala: 7:5, 7:5).*

RIPENSIA

a înaintat un protest telegrafic Comitetului C. E. C.

Seara tarziu, conducătorii Ripensiei au trimes o lungă telegramă de protest d-lui Copola, președintele Comitetului C. E. C.

Timișorenii spun în această telegramă că Bindea, căpitanul echipei, — după terminarea jocului, — a fost băgat în cabină de jucătorii Ferencvarosului și bătut în mod barbar, jucătorul suferind și o comoție cerebrală. Ripensia protestează cu cea mai mare energie, contra acestor acte de rară sălbăticie și cere sancționarea severă a clubului Ferencvaros.

Editura Societății Anonime „Universul", București—România

Taxa postală plătită în numerar conform aprobării dir. g-rale p. t. t. nr. 70.346/938

2 LEI

UNIVERSUL

12 PAGINI
23-1938

Redacția și Administrația: Palatul „UNIVERSUL", str. [illegible]zoianu 23—25. Telefon Centrala: 3.30.10 — Redactor responsabil: EUGEN DUMITRESCU

Proprietar: „Universul" S. A.
Adm.-delegat STELIAN POPESCU
Înscris sub No. 167, Trib. Ilfov

Nr. 123 — Anul I — BUCUREȘTI. — Miercuri 20 Iulie 1938

ABONAMENTE: 1 an Lei 500 | 6 luni Lei 270 | 3 luni Lei 150

M. S. REGINA MARIA A MURIT

A murit Majestatea Sa Regina! Vestea aceasta, care stăruia în aer, de mai bine de un an, ca un tragic desnodământ al unei vieți mai mult de suferință și martiragiu decât de purpură și fericire, vestea aceasta ne-a încremenit gândul și ne-a sfâșiat inimile.

Ea aduce sentința unei despărțiri fulgerătoare cu care țara nu se va putea obișnui curând, oricât de fatală era această despărțire.

Țara care s'a rotunjit sub ochii augusți ai Bunei noastre Marii,—țara care a bejenit cu Ea pe drumurile dezolării din Moldova, și-a cicatrizat rănile marilor suferințe în brațele Ei regești, și a trăit cu Ea tristețile cele mai adânci și bucuriile cele mai mari ale unui pătrar de veac,—a îmbrăcat eri doliul durerii și a îngenunchiat sfâșiată lângă cea mai iubită Regină din lume.

Cine să-i mai lege rănile și cine să-i mai șteargă lacrimile cu crinii unui zâmbet de acum înainte?!

A murit Maria, dar Regina, Doamna, va trăi în veci, cât istoria și cât gloria marelui măcel dela 1916—1919!

F. C. RAPID-GENOVA

– Retrospecțiuni fotografice –

Zâmbitori și încrezători apar griffonii pe teren

F. C. Rapid la ieșirea pe teren

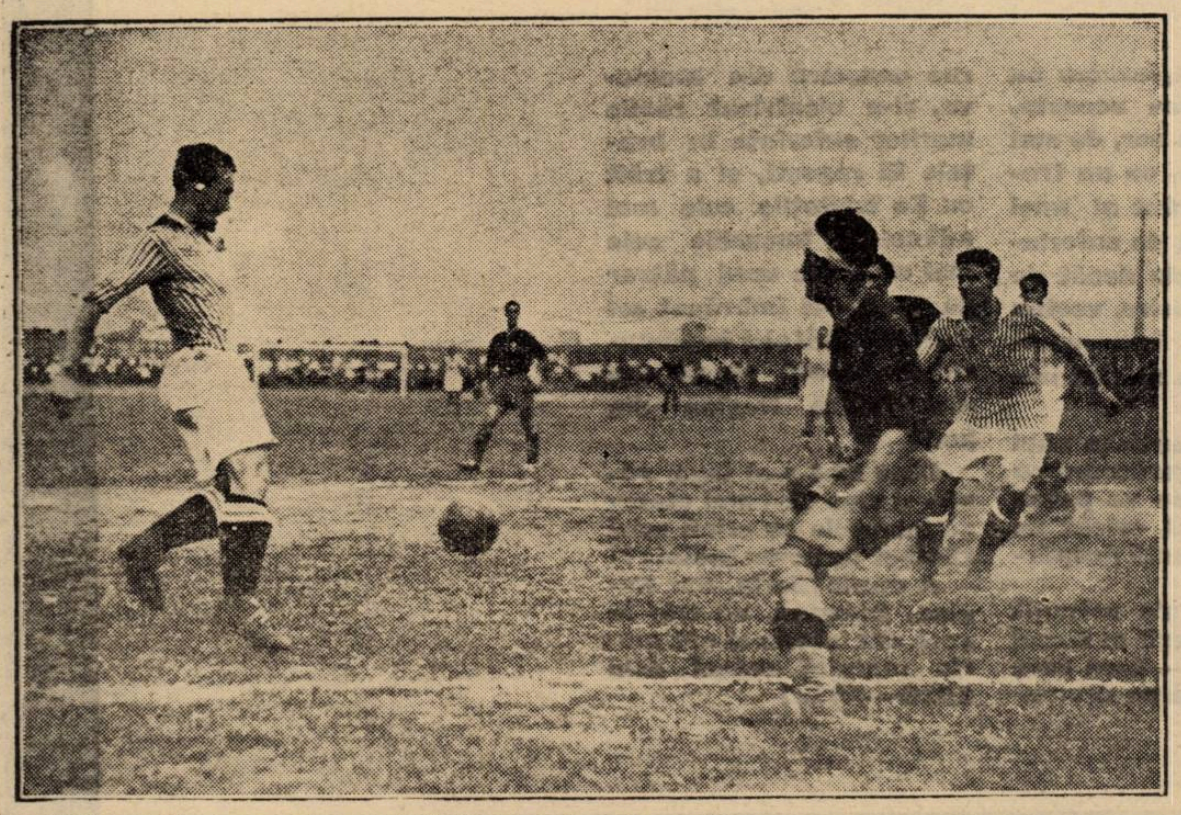

Câtă ambiție în încleștarea dinților lui Bogdan. Fundașii genovezi vor salva totuși. In fund, se profilează un „stâlp" autentic Scarabello

Concursul național de tennis organizat de C.A.Cluj

Pe arena Societății de patinaj din Cluj, vor avea loc între 28 și 31 Iulie, campionatele orașului Cluj, organizate de Clubul Atletic Cluj.

Concursul va cuprinde următoarele probe :

1. Simplu Domni, cat. I.
2. Simplu Doamne cat. I.
3. Dublu Domni cat. I.
4. Dublu Mixt cat. I.
5. Dublu Doamne cat. I.
6. Simplu Domni cat. II.
7. Simplu Doamne cat. II.
8. Dublu Domni cat. II.
9. Dublu Mixt cat. II.
10. Dublu Doamne cat. II.
11. Concurs pentru Cupa juniori și junioare, deschis jucătorilor născuți în 1920 sau mai târziu.

CONDIȚIUNI DE PARTICIPARE

1) Concursul se va organiza pe baza regulamentelor de tennis FSRT și vor putea lua parte fiecare jucător amator licențiat la F. S. R. T.

2) In categoria a II-a vor lua parte numai jucătorii și jucătoarele cari nu figurează în categoria I-a a listei oficiale, de clasament, a jucătorilor și jucătoarelor, întocmită de F.S.R T pe anul 1935.

La concursurile în dublu se primesc înscrieri dela societățile din localitate numai pentru perechi complecte.

3) La Cupa pentru juniori și junioare jucătorii sunt obligați a dovedi anul nașterii cu documente oficiale înainte de începerea concursului.

4) Primul și al doilea vor primi premii plachete sau medalii, iar cei plasați la locul al treilea, vor primi numai în acel caz, dacă în competițiunea respectivă vor fi cel puțin 8 participanți (perechi) efectivi.

5) Taxa de înscriere : în cl. I lei 100 — în simplu, lei 80 — în dublu pro persoană, în cl. II lei 80 — în simplu, lei 60, — în dublu, pro persoană. La cupa pentru juniori lei 300: pro echipă. Dacă un participant se înscrie numai pentru o singură competițiune, taxa de înscriere este de lei 150.

6) Termenul înscrierilor și tragerei la sorți : 27 Iulie, orele 19. Inscrierile se vor trimite pe adresa : Dr. Nicolae Szabo, str. Iuliu Maniu 2. Inscrierile primite după termen și fără taxă, nu se vor lua în considerație. Comitetul de organizare poate respinge înscrieri fără motivare.

7) Se vor folosi mingi „Dunlop Fort 1938". Timpul jocului: dela 7 a. m. până seara la întunecare. Juriul întocmește în fiecare seară programul zilei următoare. Acel jucător care nu se prezintă precis, se consideră ca eliminat.

Concurenții sunt obligați a arbitra la cererea comitetului organizator.

8) La competițiunile nr. 1 și 3 se cere în finală 3 set-uri, la toate celelalte competițiuni și în toate partidele 2 set-uri câștigate.

9) Concurenților li se rezervă masa și hotelul cu preț redus.

10) Concursul începe în ziua de 28 Iulie dimineața, cu competițiunea „Cupa pentru juniori".

Pentru seniori, concursul va începe la 29 Iulie după masă.

Turneul de tennis dela Sibiu

Sibiu, 18 (prin telefon). — **In cadrul turneului de tennis, care a început eri în localitate, pe terenurile dela A.N.E.F., s'au înregistrat următoarele rezultate:**

SIMPLU DOMNI:

Simonis b. Stănescu 6:0. 6:0; Nagy b. Scorobeț 6:3, 6:1; sublt. Vâlu b. Ferlenger 7:5, 10:8; Filip b. Kiss 6:2, 2:6, 6:2; Greff b. Borcianu 6:2, 6:2; Amesner b. Poponea 6:1, 6:8, 6:3.

SIMPLU DOAMNE

Sentel b. Marer 6:2, 6:1; Florescu b. Steiner w. o.; Baumgarten b. Telden 6:2, 6:4; Turcu b. Dobrescu 6:2, 6:4.

DUBLU DOMNI:

Simonis, Nagy b. Scorobeț, Stănescu 6:2, 6:1; Kuha, Fernengel b. Vâlu, Filip 6:3, 6:8, 7:5; Greff, Kiss b. Coșodeanu, Coponea 6:3, 6:0.

DUBLU MIXT

Schönfeld, Nagy b. Marer, Stănescu 6:3, 6:4; Iacob, Scorobeț b. Beldec Simonis 6:4, 6:1; Iakab Fernengel b Florescu, Filip 6:4, 6:0; Dobrescu, Vâlu b. Turcu, Cuhord 6:4, 6:3.

Concursul de natație dela Râmnicul Vâlcea

R. VALCEA. — Duminică a avut loc la Strandul „Zăvoiul" din Râmnicul Vâlcea un concurs de natație, în vederea selecționării lotului de înotători cari vor reprezenta orașul nostru, în matchul de Duminică 24 Iulie cr. cu Universtatea, din Cluj.

Publicul vâlcean, care s'a dovedit întotdeauna dornic de astfel de reuniuni, nu s'a desmințit nici de data aceasta și a luat parte într'un număr destul de mare, contribuind astfel, la buna reușită a reuniunii.

Concursul s'a soldat cu următoarele rezultate :

I. *50 m. liber copii :*
1. Stănescu Victor 46".
2. Ștefănescu S. 48".
3. Opincaru D-tru.

II. *50 m. Brass :*
1. Stroescu 48".
2. Grossman 48".
3. Bimbirică.

III. *50 m. liber domnișoare:*
1. Stănescu Vevi 50".
2. Niculescu Muțu 59".
3. Stănescu Marga.

IV. *50 m. Crawl :*
1. Mihăescu Șt. 34".
2. Constantinescu M. 38".
3. Liuba Valer 38".

100 m. Crawl :
1. Lumineanu N. 1'.09"
2. Constantinescu S.

La sfârșitul concursului s'au înmânat câștigătorilor numeroase premii.

CORESP.

FOOT-BALL

Instinctele de hoardă au ieşit la suprafaţă

Eliminarea Ferencvarosului din competiţie o pedeapsă uşoară

Toţi sportivii români, cunosc în amănunte sgomotul făcut de echipa maghiară Ferencvaros în jurul incidentelor petrecute pe arena Venus cu ocazia matchului cu Ripensia. Toţi sportivii români cunosc deasemenea protestele energice înaintate de acest club comisiei cupei Europei Centrale şi toate văicărelile lansate prin presă contra nesportivităţii judecătorilor şi „publicului nostru" deşi se ştia foarte bine că acest public era adunat dela bucătăriile şi grajdurile Capitalei de explicabile nostalgii din pustă.

Dar a venit şi matchul de la Budapesta. Ripensiştii s'au temut şi, după cum se vede, nu fără motive. Matchul a fost însă calm şi extrem de uşor de condus, iar Bindea şi Toldi au schimbat flori înainte de începerea jocului pentru a arăta astfel că nu mai există nici o rancună, nici o ură între ei. Şi cum Bindea a fost căpitanul echipei române, gestul său a fost simbolic pentru întregul unsprezece ripensist.

Se pare însă că, anumite brute din echipa maghiară, n'au vrut sau n'au putut să înţeleagă gestul prin care ai noştri le-au oferit prietenia. Şi au vrut să se răzbune şi s'au răzbunat crunt. După match, trei indivizi cu apucături de ocnaşi, portarul Hada, fundaşul Koranyi şi antrenorul Hlavayè Pau auras pe Bindea într'o cabină şi au tăbărât pe el maltratându-l îngrozitor. Bietul „Binduţ" a rămas o oră şi jumătate în nesimţire în urma loviturilor primite. Şi asta după ce schimbase flori cu echipa maghiară în semn de împăcare şi bună înţelegere în viitor..

Întâmplarea este uluitoare. Nu ştim ce să credem. După cum s'au petrecut lucrurile nu mai e nici o îndoială că agresiunea era premeditată, pentru că matchul a decurs în perfectă linişte. Nici lovituri nici bruscări, nimic, niciun motiv de circumstanţă care să explice epilogul.

Dar după terminarea jocului Bindea a fost pândit tâlhăreşte ca în codru, atras în cursă şi bătut după cum se ştie, până a fost lăsat în nesimţire. Pentru ce n'a fost lovit în cursul jocului? Pentru că s'ar fi iscat scandal şi comitetul C. E. C. ar fi putut scoate echipa ungară din competiţie dacă scandalul public ar fi degenerat. Dar, aşa, ce-au zis ei? Lasă să terminăm jocul şi apoi să le tragem o sfântă de bătae. Căci aşa nu ne va mai putea acuza nimeni de dezordine în timpul jocului şi echipa nu va putea fi scoasă din cupă.

Acum să judecăm lucrurile omeneşte. La noi s'au întâmplat incidente şi nimeni nu le-a negat. Dar incidentele s'au petrecut în timpul jocului şi dacă ai noştri au lovit, apoi nici ungurii nu le-au rămas datori. Şi credem că incidentele din cursul jocului sunt, acum, scuzabile, dată fiind enervarea la care inevitabil se ajunge în timpul unui match de mare importanţă.

Dar, după terminarea partidei, când lupta a fost sfârşită şi spiritele s'au liniştit, jucătorii celor două tabere au rămas prieteni. Nici odată lupta sportivă nu s'a transformat pe arenele noastre în ură prelungită după match.

Cu toate aceasta maghiarii ne-au acuzat în protestele lor cum nici nu se poate mai mult. Dar acum după cele petrecute la Budapesta ce ar trebui să facem noi? Căci atacul asupra lui Bindea nu are nici măcar scuza enervării de pe teren.

După noi, atacul asupra jucătorului român nici nu poate fi sancţionat în cadrele legilor sportive. Cei trei agresori ar trebui judecaţi în cadrul legilor penale. Atacul lor nu are nimic comun cu sportul. El este un simplu act de banditism la drumul mare.

Suntem însă curioşi dacă forul dirigent al Cupei Europei Centrale, care pe noi ne-a ameninţat cu scoaterea din competiţie pentru o vină infinit mai mică, va pedepsi exemplar echipa Ferencvaros pentru cele întâmplate Duminică la Budapesta.

Nici o îndoială că vina maghiarilor este infinit mai mare decât a noastră. Dar nu ştim cum o vor aprecia cei în drept.

In orice caz, nu ne vom mulţumi cu simpla pedeapsă a celor trei vinovaţi. Intreg clubul trebue să sufere solidar cu cei trei bandiţi din sânul lui şi cerem ca echipa maghiară să fie scoasă din competiţia cupei Europei Centrale.

Comitetul acestei competiţii trebue să dea dovadă de dreptate şi unitate de atitudine.

Iar federaţia română de football va trebui să intervie cât mai energic şi să aibă o atitudine cât mai fermă pentru obţinerea satisfacţiilor necesare. Obţinerea acestor satisfacţii angajează prestigiul sportului nostru în străinătate şi prestigiul federaticz noastre faţă de toată lumea.

Nepedepsirea — nu a indivizilor — ci a intreg clubului maghiar, ar însemna o gravă nesocotire a prestigiului românesc.

Şi nici un Român nu va accepta o asemenea insultă.

T. ANDRONIU

Motiv de contestaţie?

D. VOGEL,

arbitrul matchului Rapid-Genova, a fost jucător al unui club român

După matchul disputat Duminică pe arena Giuleşti între Genova 93 şi F. C. Rapid, d. Vogel arbitrul care a condus atât de imparţial lupta dintre cele două echipe, ne-a destăinuit câteva amintiri cari au produs o plăcută impresie printre auditori.

Prin anul 1911 — spune d-sa — am fos trimis de o mare firmă din Praga, în calitate de specialist, pentru a conduce unele instalaţii înfiinţate la Timişoara.

Fiind un pasionat jucător de football, am activat timp de 6 luni cât am stat la dv. la clubul C. A. T., care mai târziu afiliindu-se a luat denumirea de C.A.M.T. de astăzi.

De atunci, păstrez cele mai frumoase impresii şi întotdeauna voi veni în ţara dv. cu drag, şi-a încheiat d. Vogel declaraţiile.

Iată aşa dar... un motiv de contestaţie, foarte puţin puternic, dar totuşi existent.

Nemulţumit de programul diviziei A

Sp. Studenţesc

va face o intervenţie în Comitetul federal

Acum câteva zile, am scris că programul diviziei naţionale A — aşa cum a fost alcătuit — a provocat nemulţumirea mai multor grupări, printre care Sp. Studenţesc — mai ales — Juventus şi Victoria (Cluj).

După cum suntem informaţi, gruparea Sportul Studenţesc va face chiar o intervenţie la comitetul federal.

Universitarii susţin că nu ordinea etapelor trebuia trasă la sorţi, ci imperechierea, matchurile înseşi.

Ori, C. C. N. a făcut întâi programul pe etape — ceeace a dus la numeroase greşeli în distribuirea zilelor de exclusivitate — şi apoi a tras la sorţi ordinea etapelor.

La intervenţia Sportului Studenţesc se vor ralia şi alte grupări.

Tirnanici, excelentul jucător al lui Beogradski,

a părăsit gruparea sa, semnând pentru D. A. S. K.

Belgrad, 18 (Dela corespondentul nostru). — In cercurile sportive din localitate a făcut mare senzaţie hotărîrea cunoscutului jucător Tirnanici, care s'a decis să părăsească gruparea sa, Beogradski, la care a activat peste 10 ani.

Tirnanici care a fost de peste 50 de ori internaţional şi este, alături de colegul său de club Marianovici, cel mai popular jucător din Iugoslavia, se desparte de echipa foştilor campioni din cauza unor neînţelegeri de ordin financiar.

Tirnanici a semnat pentru formaţia locală B. A. S. K.

Curiozităţi din C. E. C.

Este interesant de remarcat o coincidenţă surprinzătoare: atât Venus, cât şi Rapid şi Ripensia, au fost învinse la Budapesta — în cadrul Cupei Europei Centrale — la acelaş scor: 4—1.

Reamintim rezultatele: Ujpest-Venus 4—1, Ujpest-Rapid 4—1 şi Ferencvaros-Ripensia 4—1.

Cei doi căpitani, Perazzolo şi Roşculeţ, schimbă fanioanele înainte ede începerul matchului

La Belgrad

Beogradski şi Jugoslavia au terminat la egalitate (1-1), în prima nocturnă a anului

Belgrad, 17 (dela corespondentul nostru). — Aseară a avut loc pe stadionul „Beogradsky" primul match nocturn din acest sezon, între cei doi rivali locali „Beogradsky" şi „Iugoslavia".

Pe un timp admirabil, în faţa a 5000 de spectatori partida s'a terminat la egalitate, ambii adversari reuşind să marcheze câte un punct.

Rezultatul corespunde exact fizionomiei jocului de pe teren, echipele fiind de forţe perfect egale.

Punctele au fost marcate de Petrovici în minutul 24, iar „Beogradsky" a egalat în min. 39 prin Marianovici.

A arbitrat mulţumitor d. Goranici.

„IUGOSLAVIA": Spasici ki, Brocici, Djokici—Bed—Stokici, Lukici—Domoraţnar, Perlici, Petrovici, Rakar, Atanaţkovici.

„BEOGRADSKY": Puhar—Radovanovic, Stilkovici—Vuaidinovici, Dubaţ Knejevici—Glişovici, Valiarevici, Marianovici, Bojovici, Manola.

G. Stanici

FOOT-BALL

Universitatea şi Unirea Tricolor
trebue să rămână în Divizia Naţională A...,
...cu orice risc şi în dispreţul tuturor regulamentelor federale

Soarta Universităţii şi a Unirii Tricolor, formează problema de conştiinţă a footballului românesc.

Păstrarea lor în primul plan al mişcării footballiste, înseamnă o necesitate de viaţă şi nu un act de demenţă federală cum au pretins să se numească, cei chemaţi s'o recunoască.

Românizarea tuturor formelor de manifestare ale energiilor ţării e un principiu impus de Regele ei şi isvorît din actualitatea istorică a vremii.

Şi recunoaşterea lui şi supunerea la orientările determinate de el, nu pot fi socotite un act de clemenţă subalternă.

CACI E OBRAZNICIE. LUPTA ROMANEASCA TREBUE SPRIJINITA.

Deasupra unei valori tehnice, care nu e cazul să fie discutată, există în problema acestor două bastioane, un alt punct de vedere, care trebue respectat.

Universitatea şi Unirea trebuesc păstrate în prima divizie naţională nu pentru această valoare tehnică a lor, care la urma urmei le îndreptăţeşte să pretindă această păstrare.

Inainte de a fi grupări de football, „U" şi Unirea Tricolor sunt o aceeaşi idee, luptând pentru promovarea într'un cadru idealist, a tot ceia ce poate însemna energic sportivă românească.

Este principiul de capăt pe care l-au urmat cu intransigenţă şi eroism de primă eră creştină.

Au pierdut partida tehnică, pentrucă au dat peste greutăţi ce n'au putut să le învingă dar asta nu înseamnă că trebue să lupte din nou, pentru a dovedi drepturi vechi, ce nu pot fi contestate de nimeni şi în faţa cărora se cutremură toţi campionii de categorie muscă, al unui naţionalism de frunte şi tragere la sorţi.

E inutilă această luptă măruntă, pentrucă problema e mult mai simplă.

Unirea Tricolor şi Universitatea trebue să rămână în decizia naţională A, pentrucă au creat un principiu, un suflet şi nu poţi să nesocoteşti ceia ce n'ai putut să creezi tu.

E trist că lucrurile acestea, au totuşi nevoe de fraze.

Că mai trebue să demonstrezi că nu ai voe să elimini dintr'o competiţie românească, factorii cei mai puternici, cari îi ajută să fie românească.

O EVOLUŢIE INTUNECATA

Perspectivele care se anunţă, nu sunt sumbre — e prea banal pentru imensa primejdie pe care ameninţă footballul românesc.

Intr'un an de zile au eşit din divizia naţională A. două echipe româneşti şi au intrat în locul lor Phoenix şi U. D. R.

Schimbul este desigur tragic.

Douăzeci şi doi de români pentru douăzeci şi doi de „diverşi".

O mentalitate idealistă de luptă naţională, pentru una cu tradiţie de reclamă contrarie.

Lupta de posibilităţi a fost cu totul inegală, dar se pare că nu interesează deloc faptul acesta.

Procesul acesta de infiltraţie, mortuară pentru footballul „românesc", nu se opreşte însă aici.

Gloria din Arad, o altă grupare românească, întâmpină aceleaşi greutăţi, cari au învins pe Unirea Tricolor şi Universitatea şi pentru a le face faţă şi-a vândut pe cei mai buni jucători ai ei.

Fără Dobra, Varissy şi Lupaş, Gloria va fi cu siguranţă printre ultimele trei clasate, cari vor părăsi la anul viitor divizia naţională A.

O vor urma poate Sportul Studenţesc şi altă grupare românească iar cele mai multe şanse de promovare, le arte C.A.M.T. din Timişoara.

Vor rămâne în DIVIZIA NAŢIONALA A A ROMAIEI: A.M.E.F.A., PHOENIX, C.A.M.T.... şi în cazul acesta, Comisia Campionatului naţional nu va mai avea niciun rost, pentrucă proba naţională va fi de resortul comunităţii evreeşti.

PRINCIPIUL ROMANESC TREBUE APARAT

Cazul este firesţe mult mai complex decât a putut fi înfăţişat în acest început de desbatere al unui destin ameninţat.

Trebue să se înţeleagă odată pentru totdeauna, că snut cluburi, cari în ambianţa actuală nu pot lipsi din primul plan al footballului românesc, dacă acesta vrea să fie considerat ca atare.

Grupările româneşti au încercat să opună unui profesionalism strâmb şi periculos, ideafismul naţional şi au pierdut, pentrucă nu au fost ajutate să înfrunte în condiţii apropiate concurenţa grupărilor minoritare, cu posibilităţi vaste.

„Federaţia Română de Football Asociaţie", nu poate să le lase să cadă pentrucă această cădere o angrenează şi pe ea.

Comitetul federal dela 27 Iulie, are să decidă un lucru de răspântie.

Dacă principiul naţional şi zeci de ani de luptă românească, acolo unde era nevoe neapărată de această luptă, are valoare mai mare decât unele texte ce pot fi uşor ignorate.

Pentru noi hotărîrea e uşoară.

N. Sucitulescu

Comisia Superioară de Apel
va ţine ultima şedinţă Vineri seara
Unirea Tricolor a introdus apelul, dar C. A. O. încă nu

Comisia Superioară de Apel ţine ultima şedinţă Vineri seară, când va lua în discuţie apelurile introduse de Unirea Tricolor şi C. A. O.

După cum s'a anunţat, comisiunea trebuia să se întrunească astăseară dar s'a renunţat urmând ca şedinţa să se ţină Vineri.

Intrucât este ultima şedinţă dinaintea comitetului federal şi are de judecat apelurile importante ale celor două grupări se vor trimite azi invitaţii speciale membrilor comisiunii aflători în Bucureşti.

UNIREA TRICOLOR A INTRODUS APELUL

Ieri după amiază a sosit la federaţie apelul Unirii Tricolor.

Oborenii susţin punctul de vedere în privinţa dimensiunilor porţilor şi dovedesc că deciziunea C. C. N.-ului nu este motivată.

După unele competenţe în lor are toate şansele de a fi materie, contestaţia oborenii-admisă întrucât ea va fi examinată de o comisie compusă numai din jurişti.

SE AŞTEAPTA ŞI APELUL ORADENILOR

Termenul de introducere a apelului lui C. A. O. expiră astăseară.

Dacă până azi la ora 10 seara el nu va fi adus la federaţie va fi considerat ca tardiv şi nu va putea fi luat în discuţie.

Se aşteaptă însă ca orădenii să introducă apelul în cursul zilei de azi.

MOTIV NOU DE DISCUŢII

Dacă într'adevăr, comitetul federal se întruneşte aşa cum s'a anunţat, la 28 Iulie aceasta poate fi un nou motiv de discuţii pentrucă între redactarea deciziilor C. S. A. şi comitetul federal nu mai este termenul reglementar de 5 zile pentru introducerea recursului.

Şi într'adevăr, se poate introduce un recurs după comitetul federal deoarece regulamentul de administraţie prevede că acesta poate fi introdus în termen de 5 zile dela redactarea hotărîrii.

Şi cum în cazul cel mai bun fi redactată Sâmbătă — nu — dacă hotărîrea C. S. A. ar ar rămâne decât patru zile, iată un nou motiv de contestaţie.

Se pare însă că va fi evitat, deoarece comitetul federal va fi amânat pentru 30 Iulie.

STOP...

Rezultatele matchurilor din C. E. C. dela 10 Iulie, inclusiv matchul Ferencvaros-Ripensia 5—4, au fost omologate.

Comitetul C. E. C. a înştiinţat în acest sens, F.R.F.A.-ul printr'o adresă.

*

După matchul Rapid-Genova 93, disputat Duminică în Giuleşti, arbitrul cehoslovac Vogel a declarat următoarele:

„M'a surprins jocul bun furnizat de echipa Rapidului. Vintilă, Wetzer, Rădulescu şi Baratky mi-au plăcut cel mai mult".

Data Comitetului federal a fost definitiv stabilită:
Sâmbătă 30 Iulie

Până acum se ştia că şedinţa Comitetului federal se va ţine la 27 Iulie, dată stabilită după ce iniţial fusese fixată alta: 17 Iulie.

In cursul zilei de eri însă, a intervenit o nouă schimbare. In urma unei convorbiri telefonice între preşedintele şi secretarul general al FRFA, s'a stabilit, în mod definitiv, data de 30 Iulie, orele 16.

In cazul când va fi nevoe, şedinţa se va ţine în continuare, Duminică 31 Iulie, dimineaţa.

Schimbarea aceasta a fost determinată de faptul că mai mulţi membri federali nu vor putea participa la şedinţa Comitetului din 27 Iulie, întrucât este o zi de lucru.

La începutul lui Septembrie
se vor disputa finalele diviziei naţionale A

Pentru moment s'ar părea că finalele diviziei naţionale A, dintre Ripensia şi Rapid, nu vor avea loc.

Dealtfel, în acest sens s'au şi lansat unele svonuri.

In realitate, finalele se vor disputa în mod cert.

Aceasta-i şi dorinţa preşedintelui FRFA-ului.

Cele două matchuri, se vor desfăşura însă, la începutul lunei Septembrie, în două zile de lucru.

Campionatul Jugoslaviei
începe la 7 August

Belgrad, 18 (dela corespondentul nostru). — **Eri s'au terminat în Iugoslavia matchurile turneului de calificare, în urma cărora pentru Liga I. s'a ucalificat echipele** Slavia, Gradjanski (Skople) şi Saprta (Zemun).

Având în vedere că astfel s'a completat lotul echipelor participante campionatul lugoslaviei va începe anul acesta la 7 August.

La Sibiu

Un match cu scandal

Sibiu, 18 (prin telefon). — **Duminică după amiază, s'a disputat în oraşul nostru un match amical între grupările S. G. S. şi S. S. S. din localitate.**

Matchul s'a întrerupt în minutul 80 din cauza unui scandal formidabil, la care s'au angrenat toţi jucătorii. Scandalul a fost provocat de Seifert (S.S.S.) care a sărit asupra lui Wlly portarul S. G. S.-ului, lovindu-l.

In urma acestui fapt, toţi jucătorii s'au luat la bătae şi numai cu mare greutate au putut fi despărţiţi.

Dela S. G. S. au fost 3 răniţi iar dela S. S. S. numai 2.

Până în momentul întreruperii jocului, S. G. S. conducea cu 3:1 după ce la pauză nu se deschisese încă scorul.

Punctele au fost marcate de Heidel (2) şi Berger pentru S. G. S. iar pentru S. S. S. a înscris Orsekorosky din penalty.

Matchul a fost prost arbitrat de d. Ibu.

FOOT-BALL

După o eliminare onorabilă

APARAREA GENOVEI NU S'A DESMINŢIT

Consideraţiuni asupra matchului de Duminică

Intâlnirea de Duminică, dintre Rapid şi Genova 93, a fost cel mai disputat match din câte s'au jucat la Bucureşti, în cadrul Cupei Europei Centrale.

Pentru spectatori, ea a fost o luptă dură dar frumoasă, dusă până la sfârşit în aceeaşi intensitate. Pentru specialişti, matchul a fost ceva mai mult, pentrucă a constituit o dovadă strălucită a unei superiorităţi italiene, ce nu putea fi contestată.

Genova, mai mult decât oricare altă echipă italiană venită la noi, a arătat clar pentruce footballul italian este situat în primul plan al soccerului mondial.

Duminică, Genova s'a dovedit o echipă mare cu posibilităţi technice extrem de vaste şi care poate da mai mult decât partida de la Giuleşti.

Scopul acestor consideraţii, nu este altul decât acela de a releva aspectele acestei superiorităţi italiene şi a lămuri celelalte elemente, cari intră în înţelegerea rezultatului înregistrat.

Această examinare a unor lucruri mai bune decât corespondentele lor româneşti, cari apar ca preocupare constantă în scrisul nostru, nu trebue considerată ca o tendinţă de micşorare a valorii footballului nostru.

Din contră, ea trebue privită ca o preocupare de incontinuă perfecţionare a nivelului său, singura dealtfel, care interesează.

RAFINSKY A RATAT UN 11 METRI

Firește, lovitura de 11 metri a constituit într'adevăr, un moment hotărîtor în matchul de Duminică şi este foarte explicabil de ce atâta lume a legat soarta matchului de executarea ei.

Nu suntem însă de acord cu cei cari susţin că ratarea acestei lovituri, a împiedicat calificarea Rapidului pentru turul următor, că prin urmare, dacă Rafinsky marca, cele două goaluri necesare victoriei, veneau în mod cert.

Sistemul de apărare al genovezilor s'ar fi sdruncinat desigur din cauza nervozităţii jucătorilor, dar părerea noastră este că apărarea genoveză ar fi rezistat până la sfârşit, fără să se desorganizeze în măsura, eare ar fi condus la eliminarea echipei din competiţie.

Evident, niciuna din aceste alternative nu poate fi afirmată cu siguranţă, pentrucă în jocul de football, nu are autoritate decât lucrul întâmplat, dar, oricum, părerea noastră este aceea că ratarea loviturii de pedeapsă nu a influenţat, în mod decisiv, rezultatul partidei.

APARAREA NU E NOROC

Au fost foarte mulţi aceia, cari văzând că furia feroviară din repriza doua, nu se soldează cu goalurile necesare şi-au exprimat admiraţia pentru norocul genovezilor.

E bine să recunoaştem de la început şi cu toată sinceritatea că, apărarea italienilor a rezistat nu datorită norocului ci admirabilei ei organizări.

Inaintaşii bucureşteni nu au putut marca pentrucă au fost siliţi să tragă de departe. Apărătorii genovezi au jucat atât de strâns, încât atacanţii Rapidului nu aveau timpul material să-şi controleze mingia.

Italienii, practicând obişnuitul joc defensiv, nu au căutat să intercepteze pasele adverse, ci au jucat la om, lucru ce le-a reuşit.

Mai ales că bucureştenii nu s'au mişcat încontinuu şi nu au încercat să evite cleştele genovez prin pase luate volé, singura modalitate de a pătrunde zidul din faţa careulul de 16 metri.

Jucătorii feroviari, veneau încet cu mingia, dând astfel posibilitate italienilor, să marcheze riguros oamenii şi în momentul în care nu mai vedeau cum să pătrundă, trăgeau de departe la goal.

IN CE CONSTA SUPERIORITATEA GENOVEZA

Până acum ne-am ocupat de elementele, cari explică rezultatul statistic al întâlnirii de la Giuleşti. In rândurile următoare examinăm elementele cari constituesc superioritatea echipei genoveze, comparată cu adversarul său bucureştean.

Inainte de a trece la enumerarea şi analiza lor restrânsă, se impune constatarea că jocul echipei italiene nu a plăcut ca spectacol, considerându-se că a corespuns, numai prin aceea că a dat loc unei lupte strânse.

Comparaţia are ca termen spectaculozitatea austriacă şi maghiară, ilustrată recent de leaderii Ferencvaros.

Explicaţia este simplă, dar puternică. Italienii joacă un football modern, care nu pune preţ decât pe rezultatul matchului, în care deci nu au ce căuta lucrurile cari nu sunt în direct raport cu el şi considerate inutile.

Iată acum şi aceste elemente de superioritate, cari şi ei duc în cele din urmă la concluzia că rezultatul este real.

SIMPLITATE ŞI VITEZA

Scopul oricărei acţiuni concepute de italieni, era acela de a se apăra şi de a ajunge cât mai repede în faţa porţii adverse.

In vederea lui, toate acţiunile erau construite cât mai simplu, fără înfloriturl inutile şi executate cu o viteză, care nu a fost surprinsă niciodată.

Imediat în picioare şi gata de joc după ce cădeau în vreo ciocnire, italienii au arătat aceeaşi surprinzătoare iuţeală şi în trecerile din atac în apărare şi invers.

Au fost ajutaţi mult de condiţia fizică ireproşabilă şi de elasticitatea sistemului de joc adoptat, care este un derivat din cel englez în W.

TECHNICA INAINTATA

Deşi nu au impresionat prin technică, pentrucă nu au fost preocupaţi de aceasta, technica lor fiind supusă ca orice însuşire individuală, controlului spiritului de echipă, jucătorii italieni au dat totuşi dovadă de o technică înaintată.

Au executat însă simplu şi au căutat să întrebuinţeze cât mai puţine mişcări. Ceia ce pentru jucătorii bucureşteni pretindea mai multe mişcări, italienii executau din două: interceptarea mingiei şi trimiterea ei mai departe, partenerului liber, indiferent dacă aceasta venea pe sus sau pe jos, încet sau puternic.

Luarea ei în stăpânire, nu întâmpina nicio greutate.

Pe de altă parte, faptul că aveau toţi un plasament admirabil, care făcea ca jucătorii să primească mingia liberi, nu i-a obligat să dribleze şi deci, să se piardă în combinaţii inutile.

In sfârşit, ceia ce trebue să fie subliniat este jocul de cap, egal, al celor zece jucători genovezi, cari credem că nu pot fi întrecuţi de nimeni, în Europa Centrală.

Este dealtfel şi explicaţia jocului slab al feroviarilor, **în prima repriză, când au jucat pe sus şi nu au existat pur şi simplu în faţa apărătorilor italieni.**

Rapid a mai făcut însă o greşeală mare, în aceea că nu a marcat interii adverşi, cari s'au mişcat în voe şi au început toate acţiunile echipei.

Faptul s'a putut observa foarte bine, în aceea că portarul a degajat de foarte puţine ori, tot timpul trimiţând pe jos, cu mâna, interilor nemarcaţi.

UN REZULTAT MARE

Matchul de Duminică a fost, în primul rând, o luptă dură, un joc de temperament, football atletic, bărbătesc.

S'a luptat la Giuleşti pentru orice mingie şi nu odată am văzut extremele genoveze atacând halfii, cari le luaseră mingia.

Dacă se ţine seamă de toate aceste elemente, de faptul că Sparta nu a isbutit să câştige la Praga, se vede că performanţa Rapidului este remarcabilă şi că victoria de Duminică, este un rezultat mare.

Cum vor fi alcătuite cele 4 serii ale Diviziei Naţionale B

Un proect care va fi prezentat Comitetului federal dela 30 Iulie. Ultimatum grupărilor cu datorii la FRFA

Comitetul federal dela 30 Iulie va avea de rezolvat printre altele şi chestiunea diviziei Naţionale B. Adică, să desemneze cele 40 echipe care vor alcătui cele 4 serii ale acestei divizii.

In acest scop, se va prezenta Comitetului federal un proect de serii.

Cum suntem informaţi, acest proect va cuprinde următoarele grupe şi serii :

GRUPA EST
SERIA SUD

1. Unirea Tricolor (Buc.).
2. Telefon Club (Buc.).
3. Macaby (Buc.).
4. Turda (Buc.).
5. Dacia Unirea (Brăila).
6. Fr. Română (Brăila).
7. A. C. F. R. (Braşov).
8. Victoria (C-ţa).
9. Prahova (Ploeşti).
10. ?

SERIA NORD

1. Dragoş Vodă (Cern.).
2. Jahn (Cernăuţi).
3. Textila (Iaşi).
4. Sporting (Chişinău).
5. H. L. A. (Rădăuţi).
6. Traian (Tighina).
7. Gloria C. F. R. (Galaţi).
8. D. V. A. (Galaţi).
9. ?

GRUPA VEST
SERIA SUD

1. C. A. M. T. (Timiş).
2. Vulturii (Lugoj).
3. Jiul (Petroşani).
4. Minerul (Lupeni).
5. Craiovan (Craiova).
6. Rovine Gr. (Craiova).
7. Şoimii (Sibiu).
8. S. G. Sibiu
9. C. F. R. (Simeria).
10. Unirea (Alba Iulia).

SERIA NORD

1. C. A. O. (Oradea).
2. Crişana (Oradea).
3. Stăruinţa (Oradea).
4. Electrica (Oradea).
5. Universitatea (Cluj)
6. Tricolor (B. Mare).
7. Victoria (Carei).
8) Mureşul (Tg. Mureş).
9. Monopol (Tg. Mureş).
10. Olympia C. F. R. (S.-Mare).

Evident, este un simplu proect şi-l înregistrăm sub acest titlu.

Un ultimatum grupărilor din Divizia B, datoare federaţiei

Deocamdată, FRFA va aduce la cunoştinţa echipelor din divizia B care sunt datoare faţă de federaţie, că până la Comitetul federal din 30 Iulie vor trebui să-şi achite toate datoriile.

Altfel, vor fi eliminate din divizia B.

Citiţi

UNIVERSUL LITERAR

UN DEZIDERAT de TOTDEAUNA... ȘI O REALIZARE BIZARA

Mărirea premiilor a constituit întotdeauna dezideratul cel mai arzător al hipismului românesc.

Este logic că, cu cât premiile cor fi sporite, cu atât clasa cailor se va ameliora întrucât se vor putea face noui importații de valoare, iar caii existenți vor putea fi alergați mai puțin și în acest mod vor fi trimiși la crescătorie mai puțin vlăguiți și deci vor putea da rezultate mai bune.

Din totdeauna a existat această luptă pentru mărirea premiilor dusă de proprietari și Societățile de curse.

Rezultatele au fost variate.

Măsuri falimentare

Au fost timpuri când Societățile de curse au consimțit la mărirea sensibilă a premiilor, însă acest lucru s'a făcut în mod nesăbuit și la capătul a doi-trei ani societățile și-au văzut posibilitățile secătuite și consecința firească a fost o reducere într'o proporție extraordinară.

Vă amintiți de budgetul S. N. I. C.-ului din perioada 1927—30?

Se ridicase acest budget la o frumoasă sumă ce se apropia de 14.000.000. Ce a urmat este bine cunoscut.

O nenorocită conjunctură economică, un paroxism al crizei hipice și S.N.I.C.-ul s'a văzut obligat a scădea budgetul în jurul sumei de 4 milioane lei.

Dar criza a fost depășită, publicul a început a popula din nou hipodromul și treptat, treptat, budgetul alocat premiilor a crescut.

Și odată cu acest fapt, proprietarii au început să ceară din nou mărirea premiilor.

Ameliorarea clasei cailor este primul punct din pledoaria proprietarilor cari natural jinduesc spre o cât mai mare creștere a premiilor.

Dorințe și posibilități

Intrebați pe oricine, dacă n'ar dori un spor de cel puțin 200% din actualele premii.

Natural, această dorință este provenite din marile necesități ale proprietarilor.

Dar suntem siguri că nici societățile de curse, cunoscută fiind experiența anilor ce au precedat 1930, nu se vor lăsa ambalate la acest lucru.

Mai puțin galopul și mai mult trapul, au început dela un timp să sporească premiile.

Rațional lucrat cu acest lucru, suntem de acord.

Mai mult decât atâta, suntem primii să aplaudăm această măsură.

Trebue să se știe însă că mărirea aceasta a premiilor este o sabie cu două tăișuri.

Avantagii și desavantagii

Extrem de binevenită dacă proprietarii înțeleg să învestească sumele ce câștigă în noi importații sau instalații utile cauzei alergărilor și foarte periculoasă dacă fondurile pe care Societățile organizatoare le alocă vor fi irosite fără nici o noimă.

Nu suntem însă de acord nici cu modul de majorare a premiilor care a fost adoptat și de care am luat cunoștință din ultimul Buletin Oficial de trap apărut.

Mai ales, în actualul sistem ca, premiile de pe program să nu fie plătite decât dintr'o anumită cotă, proporțională cu încasările ce se fac.

Natural, datorită acestei cote, un premiu ce pe program figurează cu 7000 lei, ar putea să fie achitat mai puțin decât această sumă cum în multe ocazii se va putea plăti mai mult.

Aceasta fiind situația, n'am avea nimic de spus dacă aceste premii ar fi sporite la începutul anului pentruca de acest tratament să se bucure toată lumea, iar nu cum s'a făcut acuma ca sporirea să se facă la jumătate de an.

Să luăm un exemplu: caii x și y dispută aceiași grupă A, unul la 30 Iulie și altul la 2 Iulie.

Ei bine, calul x va lua 7000 lei, iar calul y, pentru aceiași cursă va lua 10.000 lei deci un spor de 50% față de primul.

CAND TREBUESC MARITE PREMIILE

Este ilogic și inechitabil.

Această sporire de premii trebuește făcută la începutul anului, pentruca toată lumea să știe pe ce poate conta și să-și menajeze pensionarii în așa mod încât să poată obține maximum de randament.

Dar un alt fapt apare ciudat și subliniază până la evidență bizareria acestei măsuri.

Este vorba, adică, de distribuția alocațiilor în grupe.

Ținem să reamintim din capul locului că, aceste alergări nu trebue să aibă alt scop decât încurajarea calului de valoare și în acest fel să se ajungă la ridicarea standardului cailor ce aleargă pe hipodrom.

Urmărind puțin nouile alocații din grupe, vom vedea cu surprindere că acest principiu elementar este totalmente neglijat.

Bună oară, găsim aceiași alocație pentru grupa A ca și pentru grupa D.

Deci se dă aceiași posibilitate de câștig calului cu record de 1.42, cât și celuia cu record de 1.32.

Și atunci, întrebarea naște în mod spontan: unde rămâne principiul ameliorărei?

O logică din cele mai rudimentare și va ajunge la aceiași concluzie ca și noi: dece să import din străinătate un element valoros, care să coste sute de mii de lei când pot cumpăra din Basarabia un „Diadia Lul" sau altul și să pot câștiga tot atâta.

Menționăm astăzi această latură a unei probleme cât se poate de serioase.

Suntem siguri că în întocmirea unui asemenea program s'a strecurat o eroare pe care am dori-o cât mai curând îndepărtată.

In numerile noastre viitoare vom mai analiza încă o anomalie de care trapul românesc suferă în mod acut. Obstaculizarea cailor tineri valoroși.

Niki Mihail Burillianu

Hipism

Dela start la potou...

• *SATURNUS prin victoria recoltată Duminică a dovedit două lucruri: valoarea pe care a avut-o când era valid și cât este de mediocră clasa cailor noștri dacă un cal în starea fiului lui Santorb a fost capabil să-i ridiculizeze. Tristă este situația galopului nostru.*

• *PELDAS vine să confirme a doua afirmație de mai sus. Și totuși în fața evidenței de mai sus nu se iau măsuri pentru ameliorarea situației.*

• *BĂBUCA ar fi putut face mai mult dacă pe turnantă n'ar fi rămas atât de departe. Micul Crișan a fost prost inspirat pe ziua de Duminică.*

• *LOTI fuge alte valori pe pista de iarbă decât pe nisip. In orice caz s'ar fi găsit mai aproape dacă Vincent n'ar fi omorât-o în lupta pentru conducerea plutonului.*

• *BALSORS a omorât și o parte din adversari dar a căzut și el victimă tacticei adoptate. Oricum pare a-și reveni în formă.*

• *CIURLAN este lipsit de calitate. Nu credem ca această lipsă de valoare să poată fi remediată fugindu-l în două zile consecutive.*

• *NUȚA a figurat pe primele sute de metri. In cursul lui August ar putea să-și găsească și ea o alergare.*

• *SPĂTAR a marcat o certă revenire la valoarea din ziua când a câștigat la Băneasa. Victoria lui a fost însă mult facilitată de disproporția de montă dintre Cucu și Iosza.*

• *GLUMA este la nu știm a câta cursă pierdută din vina călărețului ei. Iosza după ce a rămas la intrarea în turnant, cu multe lungimi în coada plutonului, a repezit-o eșind la intrarea în linia dreaptă complet pe dinafară și a susținut-o și insuficient în luptă.*

Suficiente greșeli spre a pierde o cursă.

• *GHIAUROAICA deși se află pe o distanță cam lungă pentru aptitudinile ei, a figurat onorabil. Dovadă că este în preajma victoriei.*

• *ACACIA a găsit distanța prea lungă. Antrenorul lui nu-și dă seamă că în acest caz este indicată o cursă de așteptare? Ne referim la antrenor, căci Gosztonyi...*

• *MEȘTERUL MANOLE a avut o frumoasă apropiere la jumătatea liniei drepte și apoi n'a mai voit să se întrebuințeze. Cu o greutate mai mică va câștiga cât de curând.*

• *CIOCARLAN a marcat un cert progres față de precedentele valori arătate. Continuând pe aceiași linie de progres va câștiga și în loturi mai bune..*

• *AIDA a fugit în mare progres. Desigur că iapa este cu mult mai bună decât a arătat în mâinile lui Iosza.*

• *BECASSE a început să nu mai vrea să plece dela start. In alte condiții ar fi putut fi mai aproape.*

• *TATJA a mers acceptabil. In mâinile unui jockeu va putea arăta valori mai bune.*

• *AFURISIT a mers cea mai bună valoare din carieră. Un cuvânt de bine, merită Tănase care a încălecat o cursă cât se poate de frumoasă. Când va căpăta mai multă rutină va deveni un bun jockeu.*

• *MAGNAT a fugit una din bunele lui valori. Confirmă că atunci când este lăsat să-și facă alergarea în voe, în fruntea plutonului, este cu totul alt cal.*

• *GOLDAN n'a mai repetat buna valoare din precedentele ieșiri. Ar putea să fie puțin obosit.*

• *HOP și EU a efectuat o reintrare bună. Desigur că această alergare i-a folosit și la viitoarea alergare se va arăta cu câteva kilograme mai bun.*

• *RĂVAȘ a confirmat ultimele lui comportări. De necontestat în această victorie, sunt meritele lui J. Gill care l-a pilotat cu foarte mult tact.*

• *BIRIBI dacă ar fi fost mai devreme aruncat în luptă credem că n'ar fi scăpat această cursă. Interesant este că se apropie de maximum de valoare.*

• *SUKORO se împacă de minune cu pista de nisip. Cu această ocazie a marcat cea mai bună valoare de până acuma.*

• *GLUMEȚ nu se împacă nici cu pista de nisip, dar nici cu tactica pe care călărețul său i-o impune. Ilinca a încălecat o cursă de parcă ar fi fost de 1000 m.*

• *WEEKEND a cules o meritată victorie pentru performanțele de până acum. Forma actuală o va face să repete această victorie.*

• *TULUȚA ar fi putut câștiga dacă n'ar fi fost derutată de alura rapidă în care s'a disputat cursa. Nici micul Urdăreanu n'a avut suficientă energie în lupta finală.*

• *MONETTE III nu este nici pe departe calul din trecut. Chiar dacă n'ar fi câștigat, ar fi trebuit să se găsească mai aproape la sosire.*

• *MARIUS n'a putut fi făcut să se întrebuințeze de micul lui călăreț. In asemenea condițiuni, această performanță trebuește acceptată sub beneficiu de inventar.*

• *DUDA a recoltat o victorie mult mai ușoară decât a părut. Fiica lui Sixtus era stăpână pe cursă încă din ultimul turnant.*

• *BRUMA II ar fi putut fi cu mult mai periculoasă dacă n'ar fi galopat la plecart. In orice caz, această cursă dovedește că iapa își revine în formă.*

• *ELIXIR se păstrează într'o formă excelentă. In loturi mai modeste va câștiga cât de curând.*

• *PACAHANTOS ar fi putut câștiga dacă nu galopa în câteva rânduri. La condiția actuală, în ziua când nu va galopa va câștiga.*

• *EGGY este de urmărit pe distanțe mai scurte. Pe prima parte a parcursului a avut o acțiune cât se poate de frumoasă.*

• *GLONȚ a dovedit că a promovat definitiv în rândurile vedetelor trei-anilor români. Ținând seamă de ușurința victoriei se poate spune că este capabil de a merge sub 1.33.*

• *TUTUN a confirmat că este un fondist prin excelență. A impresionat în mod deosebit finalul de cursă pe care la efectuat.*

• *PETRUȘ a figurat cât se poate de frumos având în vedere handicapul ce avea de suportat.*

• *DÂMB a efectuat o alergare demnă de reținut. Mai bine de 1000 m. n'a putut fi depășit de Oborean.*

• *WODKA a fugit, pentru reintrare, o valoare excelentă. Va fi un concurent serios al handicapuui Sf. Ilie.*

• *MEIN LIEBLING deține o condiție maximă. In ziua când va avea o situație mai ușoară va câștiga.*

• *CUPIDON nu este departe de valoarea maximă. In loturi mai puțin pretențioase va câștiga cât de curând.*

• *JOSEDALE MARGOT a pierdut o cursă pe care până la intrarea în linia dreaptă o avea în mână.*

INSCRIERI

Floreasca: Ziua VIII-a, Duminică 24 Iulie 1938

Pr. CASSEROLARD, 1400 metri
Handicap, vânzare — 15.000 lei

Amaranthe	64
Peldas	63
Aghiuță	59
Balsors	57½
Loti	57
Jane	56
Belea II	55
Tini	55
Ștefania	54¼
Rastel	54
Spătar	53½
Elvira	50
Cărăbuș	49½
Marina	49
Coțcar	48½
Naum	48½
Marmara	48½
Sanda	48½
Invers	47½
Răzleț	46
Moft	44
Natașa	43
Baby	40½
Poiana	40½

Pr. MEDELSTONE, 1200 metri
Handicap — 18.00 lei

Ticu	60
Balyhoo	59½
Bravo mă	58
Becasse	55
Melitta	54½
Lăncier	48
Tatja	47½
Harar	47

Pr. PERIL JAUNE, 1800 metri
25.000 lei

Afurisit	59½
Geza	61
Carmen	58½
Bairam	59½
Marche en avant	62½
Tuluța	58
Drapel	52
Lăcusta	49
Menelik	62½
Goldan	59½
Kasandra	58

Pr. URICANI, 1300 metri
Handicap — 20.000 lei

Biribi	65
Weekend	65
Bairam	63½
Amaranthe	57½
Neta	57½
Favoritul Meu	56½
Brânceni	53½
Aghiuță	52
Vișina	51½
Balsors	51
Loti	51
Tini	48
Mayar	47½
Drapel	47
Elada	46
Bondar	45½
Cărăbuș	43
Marmara	43
Acaccia	40½
Baby	40

Pr. VIOLETTA, 1600 metri
Handicap limitat — 40.000 lei

Cartagho	61
Răvaș	62½
Rubin	62½
Scârbă Mică	61
Marche en avant	60
Madrigal	60
Biribi	58
Bairam	56½
Menelik	55½
Goldan	55
Geza	54
Hop și Eu	53½
Afurisit	53½
Korvin	53
Parabola	52
Don Alberto	51½
Baba Novak	51
Obor	51
Sukoro	51
Cătălin	50½
Glorietta	50
Boshko	48½
Favoritul Meu	48½
Nolcică	47½
Getta	47½
Kasandra	47
Aluna	44
Goblin	43
Onuța	43
Mayar	40

Pr. MONARQUE, 1400 m.
20.000 lei

Aghiuță,	61
Moft	61
Credința	59½
Medardus	59½
Neta	56½
Brânceni	56
Getta	54½
Bairam	61
Korvin	61
Tuluța	58
Mayar	53
Cătălin	59
Baba Novak	50½
Weekend	59½
Bribi	61
Loti	54½
Tini	54½
Sanda	51½
Lăpușneanca	49
Elada	54
Kasandra	59½

Publicarea greutăților

— FLOREASCA: Ziua VII-a —
Sâmbătă 23 Iulie 1938

Pr. PRINCE DE GALLES, 1200 metri — Mixtă — 18.000 lei

Bravo Mă	56
Gloria	54½
Opinca	54½
Halmei	56
Jaf, 30.000	50
Vigo	58
Lăncier	56
Conița II	54½
Hazard	56
Magicienne	54½
Luțica	54½
Harar	56

Pr. PRINȚIȘOR, 1.600 metri
Welter handicap — 18.000 lei

Geza	70½
Nolcică	64
Kasandra	63½
Brânceni	63
Aghiuță	61
Balsors	60
Nelson	59
Răscoala	58
Tini	57
Spătar	55½
Gluma	52½
Cărăbuș	52
Naum	51
Sanda	51
Licurici	50½
Invers	49½
Jessica	49
Puișor	48½
Costinel	47
Moft	46
Acaccia	45½
Natașa	45
Lăpușneanca	45

Pr. MIKADO, 1500 metri
Mixtă — 20.000 lei

Ghiauroaica, 80.000	56
Aghiuță, 80.000	57½
Geza, 80.000	60
Goblin, 80.000	57½
Moft, 80.000	57½
Parabola, 80.000	62
Medardus, 80.000	60
Bashko, 80.000	60
Credința, 80.000	56
Carmen, 80.000	58
Neta, 80.000	56
Getta, 100.000	52½
Sfârlează, 80.000	50
Nacelle d'Or, 80.000	47
Silv. Prinț	53½
Weekend	61
Loti, 80.000	52½
Tini, 80.000	50
Balsors, 80.000	62
Cărăbuș, 80.000	57½
Răscoala, 80.000	56
Goldan,	62½
Onuța, 80.000	56
Monette III	59½

Pr. SOUVERAIN, 1600 metri
Handicap — 18.000 lei

Marche en avant	65½
Menelik	61½
Hop și eu	59
Korvin	58½
Cin'te ține	57
Obor	56½
Favoritul Meu	54½
Boshko	54
Nolcică	53½
Kasandra	53
Carmen	52½
Brânceni	52
Aluna	50
Balsors	49½
Onuța	49
Goblin	48½
Nelson	48½
Răscoala	47½
Cărăbuș	42
Natașa	40

Al XV-lea Concurs Hipic dela Sibiu

In organizarea școalei de aplicație a cavaleriei se va organiza în zilele de 30 și 31 Iulie un grandios concurs hipic al cărui program îl prezentăm.

Programul concursului

ZIUA I-a
Sâmbătă, 30 Iulie 1938
Ora 7.30

I. PREMIUL „GENERAL P. I. GIGURTU"
Probă de dresaj. Categoria A.

Condițiuni, calificări, organizare și cotări, conform regulamentului F. E. R., art. 190-202.

Premii în valoare de 15.000 lei.

Taxa de inscriere, 75 lei.

II. PREMIUL „CAPITAN N. DRAGHICEANU"
Pribă de dresaj. Categolia B.

Condițiuni, calificări, organizare și cotări, conform regulamentului F. E. R., art. 190-202.

Premii în valoare de 5000 lei.

Taxa de înscriere, 25 lei.

III. PREMIUL „PALTINIȘ-SIBIU"
Parcurs de precizie
(fără handicap)

Deschis concurenților (ofițeri activi sau de rezervă din toate armele, gentlemenilor și amazoanelor) cari nu au câștigat individual, la nici-un concurs hipic național, nici un premiu I sau II în bani, în vre-o probă de obstacole, pe cai calificați conform regulamentului F. E. R., ca începători.

Ofițerii pot concura pe cai proprietate sau de serviciu, ai lor sau ai altor ofițeri din toate armele, iar gentlemenii și amazoanele numai pe cai proprietate.

Maximum 10 obstacole de 1.10 m/3 m.

Viteză 300/375 m. pe minut.

Premii în valoare de 10.000 lei.

Taxa de inscriere, 50 lei.

30 Iulie 1938. Ora 15.

IV. PREMIUL „GENERAL NICOLAE PORTOCALA"
Parcurs de vânătoare ușoară
(Handicap)

Condițiuni, calificări, organizări și cotări, conform regulamentului F. E. R. art. 182.

Premii în valoare de 15.000 lei.

Taxa de inscriere, 75 lei.

V. PREMIUL „BUCUREȘTI"
Parcurs de vânătoare mijlocie
(Handicap)

Condițiuni, calificări, organizare și cotări, conform regulamentului F.E.R. art. 183.

Premii în valoare de 20.000 lei.

Taxa de inscriere, 100 lei.

VI. PREMIUL „MINISTERULUI APARAREI NAȚIONALE"
Parcurs de vânătoare grea
(Handicap)

Condițiuni, calificări, organizări și cotări, conform regulamentului F. E. R. art. 184.

Premii în valoare de 25.000 lei.

Taxa de inscriere, 125 lei.

ZIUA II-a
Duminică, 31 Iulie 1938
Ora 14

VII. PREMIUL „SUBLOCOTENENT IOSIF HERBAY"
Parcurs de vânătoare ușoară
(Handicap)

Deschis amazoanelor și gentlemenilor.

Condițiuni, calificări, organizare și cotări, conform regulamentului F. E. R. Art. 182.

Premii în bani și obiecte de artă.

Taxa de înscriere, 50 lei.

VIII. PRODUCȚIA ȘCOALEI DE APLIC. A CAVALERIEI

— Carrousel de dresaj, cu ofițerii elevi.
— Carrousel de sauteurs cu ofițerii instructori.
— Carrousel de dresaj cu ofițerii instructori.
— Curse de garduri cu ofițeri elevi.
— Steeple-chasse cu ofițerii elevi.
— Push-ball călare cu ofițerii elevi.
— Curse arabe, etc., etc., etc., cu ofițeri elevi.

IX. CUPA „CAPITAN NICOLAE VULTURESCU"
Parcurs de forță progresivă

(Probă deschisă numai ofițerilor cadre ai Ș. A. C.).

Condițiuni, calificări, organizare și cotări, conform regulamentului *Cupelor S. A. C.*

Premii numai în obiecte de artă.

Taxa de inscriere, 50 lei.

PREMIUL „SFT. GHEORGHE"
Probă militară pe 2 cai
Parcurs de precizie grea

Deschisă concurenților pe cai proprietate sau de serviciu înscriși în controale. Unul din cai trebue să fie al concurentului.

Condițiuni, calificări, organizare și cotări, conform regulamentului F. E. R. art. 184.

Cupa Challenge, oferită de d. general I. Pleniceanu.

Câștigătorul cupei în anul 1934, maior P. Kirculescu.

Câștigătorul cupei în anul 1935, căpitan C. Apostol.

Câștigătorul cupei în anul 1936, locot. Al. Purcherea.

Premii în valoare de 20.000 lei.

Taxa de înscriere, 100 lei.

N. B.

— Școala de Aplicație a Cavaleriei va oferi un premiu (obiect de artă) concurentului care va efectua parcursurile în care este înscris, în stilul cel mai corect, cu condițiunea ca acel concurent să se plaseze în cel puțin două probe.

— Se constituiesc premii în valoare de 4000 lei, oferite de reg. 35 și 36 Art. pentru ofițerii din aceste regimente, cari vor fi efectuat câte un parcurs, în stilul cel mai corect, chiar dacă nu vor fi reușit a se plasa în vre'o probă în care au concurat.

Cursele de mâine dela Floreasca au fost contramandate

In urma morții M. S. Regina Maria, toate spectacolele fiind suspendate din cauza doliului național, cursele care urmau să se alerge mâine, la Floreasca, au fost amânate pentru o dată ce se va stabili astăzi.

INFORMAȚIUNI

• *Astăzi se fac la secretariatul S. N. I. C-ului retrageri pentru alergările de galop ce figurează pe programul zilelor de Sâmbătă 23 și Duminică 24 Iulie dela Floreasca.*

• *Tot astăzi se fac la Secretariatul S. N. I. C-ului înscrieri pentru alergările de trap din zilele de 23 și 24 Iulie.*

• **La secretaritul Societății Hipice Române se fac ultimele pregătiri pentru întocmirea programului meetingului din toamnă de la hipodromul Băneasa-Trap.**

FLOREASCA

Inscrieri în handicapuri

Sâmbătă 23 Iulie

Pr. VASLUI, 2000 metri
Handicap limitat — 27.000 lei

Havana, Gruia, Haron, Nation, Gondolat II, Jade, Opanka, Margaret T., oppa Hannover, Trixie, Viitor, Farao, Vivat, Valenito, Prokator, Primrose, Blondella Roland D., Amsel, Naplopo, Gretelbub, Voraus, Lucifer II, Katy Caid, Dorita Mea.

Pr. VOLGA, 2000 metri
Handicap — 18.000 lei

Joppa Hanover, Legionar, Ben Hur, Centaur, Pandur, Lăcrămioara, Curier, Duda.

Meetingurile de toamnă dela Băneasa

SEPTEMBRIE

Duminică	11
Joi	15
Duminică	18
Joi	22
Duminică	25
Joi	29

OCTOMBRIE

Duminică	2
Joi	6
Duminică	9
Joi	13
Duminică	16
Joi	20
Duminică	23
Miercuri 26 (Sf. Dumitru)	
Duminică	30

TURUL FRANȚEI

Felicien Verwaecke, omul zilei, a surclasat pe Bartali și pe toți ceilalți, în cursa cu plecări separate

Gallien, S. Maes, A. Magne, Lowie și Vicini încă nu corespund așteptărilor. Monotonia etapelor de plat

Iată-ne la jumătatea „Turului Franței" și situația nu se poate spune că prezintă certitudine, în ce privește clasamentul general.

Cele câteva minute care separă pe primii 3 clasați, nu pot fi considerate ca un avantaj serios, care să le poată oferi siguranță, ei putând fi oricând deposedați de aceste minute.

Cel care trăește cele mai teribile emoții, este desigur, leaderul, belgianul Verwaecke, în urma căruia, Bartali se află doar la 3 minute și 35 secunde, urmat și el la rându-i de Vissers, favoritul lui „L'Auto", — care n'are decât o întârziere de 7 minute și 46' față de conaționalul său și 4 minute 11 sec., față de italian.

O ETAPA DE PLAT

Desfășurată pe țărmul însorit al Mediteranei, etapa s'a consumat în trei semietape, cea mai disputată fiind porțiunea rezervată plecărilor separate, în care leaderul, un bun „rouleur" a reușit să-și îmbunătățeze situația.

MONOTONIE GENERALA

Și totuși, cu excepția porțiunii contra timpului în care s'a gonit „pe brânci" cum s'ar spune, dar care ca orice cursă cu plecări individuale etapa n'a avut faze însemnate, ea nefiind în fond, decât o preumblare velocipedică, „in corpore", oficială și cu un train ceva mai viu, decât într'o excursie duminicală de agrement.

CATEVA DEZILUZII

A surprins și continuă să surprindă comportarea slabă a lui S. Maes, câștigătorul „Turului" 1936, Kint „fenomenul" belgian, Gallien, Vicini, Lowie și, în parte A. Magne.

Totuși admiratorii lor și cei inițiați afirmă că în Alpi este lupta decisivă.

Rămâne de văzut, deci.

SE APROPIE ALPII

Faptul în sine, — monotonia cursei, — are o explicație foarte firească și totodată logică.

In aceste etape de plat, belgienii care ocupă locuri bune, n'au nici un interes să atace, ei așteptând ca ofensiva să fie condusă de ceilalți interesați, italienii și francezii.

Tactica este cea mai nimerită, belgienii, în cursul etapelor de plat stând la adăpost și supraveghind toate acțiunile și, eventual, căutând să profite de diferitele atacuri „mânate" de alții, — sau de penele celor periculoși.

Dar comportarea lor mai este justificată și de faptul că peste două zile începe asaltul Alpilor unde, desigur, belgienii vor desfășura iar o luptă crâncenă.

CLASAMENTUL ETAPEI SEMI ETAPA CU PLECARI INDIVIDUALE

1. Felicien Verwaecke (Belgia) 39' 03".

2. Mario Vicini (Italia) 40' 06".

3. Mathias Clements (Luxemburg) 40' 10".

4. Arsene Mersch (Luxemburg) 40' 26".

5. Eduard Vissers (Belgia), 40' 26".

Gino Bartali a pierdut în această semi etapă 2 minute și 20 sec. în favoarea lui Verwaecke, a cărui cursă extraordinară a uluit pur și simplu.

Locul ocupat de „Gino" a fost 19.

SEMI ETAPA I ȘI III

Adunându-se timpul primei și celei de a 2-a semi-etape, cu plecarea în grup, s'a obținut următorul clasament:

1. Vàn Scheudel (Olanda), 4 ore 2 min. 32 sec.

2. Antonin Magne (Franța) 4, 2, 41.

3. Lauwers (Belgia) același timp.

4. A. Mersch (Luxemburg), același timp.

5. Yvan Marie (Franța), același timp.

„Gino" s'a clasat al 20-lea cu timpul de 4. 4. 17.

CLASAMENTUL GENERAL

1. Félicien Vervaecke, 62 ore, 11 min. 20 sec.

2. Bartali, 62 ore, 15' 5".

3. Vissers, 62 ore, 19' 6'.

4. Goasmat, 62 ore, 21' 36" ;

5. Cosson, 62 ore, 22' 54" ;

6. Disseaux, 62 ore, 24' 8" ;

7. M. Clemens, 62 ore 27' 2";

8. Magne, 62 ore, 30' 29" ;

9. Gianello, 62 ore, 32 ' 6" ;

10. Vicini, 62 ore, 32' 58";

11. Mallet, 62 ore, 33' 16" ;

12. Galateau, 62 ore, 33' 20";

13. Yvan Marie, 62 o., 33, 22";

14. Tanneveau, 62 o., 33' 33";

15. Simonini, 62 ore, 39', 41";

16. Cottur, 62 ore, 39' 59" ;

17. Canardo, 62 ore, 40' 9" ;

18. Lesueur, 62 ore, 42' 5" ;

19. Lowie, 62 ore, 42, 24 ;

20. Weckerling, 62 ore, 42' 41"; 21. Servadei, 62 ore, 43' 4" ; 22. Masson, 62 ore, 43' 10" ; 23. Mersch, 62 ore, 44' 30"; 24. Leducq, 62 ore, 45' 36" ; 25. Kint, 62 ore 45' 38"; 26. Naisse, 62 ore, 46' 34" ; 27. Fréchaut, 62 ore, 47' 24"; 28. Rossi, 62 ore 49' 6"; 29. Passat, 62 ore, 49' 20";

30. Ramos, 62 ore, 51' 45"; 31. Leroy, 62 ore, 52' 1"; 32. Louviot, 62 ore, 52' 3"; 33. Laurent, 62 ore 52' 33"; 34. Gallien, 62 ore, 53' 43"; 35. Spaperi, 62 ore, 54' 1"; 36 P. Clemens, 62 ore, 54' 2"; 37. S. Maes, 62 ore, 57' 4"; 38. Neuens, 62 ore, 57' 32"; 39. Majérus, 62 ore, 58' 34" ;

40. Goutorbe, 62 ore, 55' 39"; 41. Martano, 63 ore, 30"; 42. Van Schendel, 63 ore, 1' 1"; 43. Mollo, 63 ore, 2' 34" ; 44. Berrendero, 63 ore, 2' 57"; 45. Middelkamp, 63 ore, 3' 20"; 46. Bernardoni, 63 ore, 4' 38"; 47. Bini, 63 ore, 5' 53"; 48. Neuville, 63 ore, 7' 35" ; 49. Bergamaschi, 63 ore, 10' 4 sec.;

50. Carini, 63 ore, 12' 17"; 51. Egli, 63 ore, 12' 39"; 52. Hehlen, 63 ore, 12' 41" ; 53. Le Guevel, 63 ore, 12' 50" ; 54. Lauwers, Grimbert, 63 ore, 13' 49"; 56. Oubron, 63 ore, 13' 57"; 57. Introzzi, 63 ore, 20' 4"; 58. Bourion, 63 ore, 21' 28" ; 59. Trogi, 63 ore, 21' 59".

60. Arents, 63 ore, 22' 25"; 61. Knuit, 63 ore, 22' 55"; 62. Fontenay, 63 ore, 29' 46"; 63. Hauswald, 63 ore, 32' 39"; 64. Wendel, 63 ore, 36' ; 65. Perret, 63 ore, 36' 10"; 66. Jaminet, 63 ore, 37' 4"; 67. Walschot, 63 ore 37' 44"; 68. Meulenberg, 63 ore, 38' 22"; 69. Alzine, 63 ore, 52' 23" ;

70. Hellemans, 64 ore ; 71. Heide, 64 ore, 6' 25"; 72. Didier, 64 ore, 14' 10".

Din 96 plecați au mai rămas în cursă 72.

CLASAMENTUL PE NAȚIUNI

1. Belgia 186 ore, 54 min. 55 sec.

2. Franța, 186. 15. 6.

3. Italia, 187. 31. 51.

4. „Cadeții", 187. 40. 15.

5. Luxemburg-Elveția, 188, 5, 24.

6. „Speranțele", 188, 18 15.

7. Spania-Olanda, 188, 32, 59.

8. Germania, 189, 37, 52.

CAT MAI AU DE PARCURS

19 Iulie, Marseille-Cannes, 199 2.187 (repaus la Cannes). 21 Iulie, Cannes-Digne, 284 1.903; 22 Digne-Briançon 219 1684; 23 Briançon-Aix-l.-Bains, 311 1.373 (repaus la Aix) ; 25 Aix-l.-Bains-Besançon 284 1.089; 26 Besançon-Strasbourg 233 856; 27, Strasbourg-Metz 186 670; 28. Metz-Reims 196 474 (repaus la Reims); 30. Reims-Lille 199 275; 31. Lille-Paris 275 0.

După cursa dela Oltenița

O situație nu prea bună

La cursa de alaltăeri, s'a înregistrat, ca și în „Handicapul Munților", un start nu prea populat, cifra de 30 adeziuni, fiind cu greu atinsă.

Faptul în sine, prezintă îngrijorare, căci nu este numai un simptom momentan, trecător, traducându-se printr'o „lenevire" a băeților, „topiți" de căldură, ci constitue o adevărată problemă: o stagnare, dacă nu o diminuare a cadrelor cicliste...

Este însă, deasemenea just, că parte din absențe nu-s motivate, ele datorându-se pur și simplu delăsării alergătorilor, dintre cari, parte au preferat, pe aceste călduri toride, răcoarea gârlei, sau petrecerea vacanței în munți sau pur și simplu în București, pe la stranduri...

Numele n'au nici o importanță, — faptul însuși învederând o stare de lucruri și o mentalitate curioasă.

E foarte adevărat, nimeni nu te obligă să fugi în toate cursele, faci sport de plăcere, nu din interes, iar cel care ne replicase zilele trecute astfel, avea dreptate. Dar mai este însă și altceva...

Când forul de specialitate și toți ceilalți conducători ai destinelor pedalei, depun muncă pentru a aranja curse cât mai frumoase, este de datoria alergătorului să scuture nițel lenea de pe el și să participe.

— Păi, din cauza căldurei, nu prea am avut poftă de antrenament — am auzit destule argumentări de acest soi.

— Nu-i nimic, doar faci sport de plăcere, — am replicat noi.

Or, din toată atitudinea „absenților" reese că i-a cuprins o accentuată poftă de inactivitate, contrastând enorm, cu dorința de lucru manifestată, îndată după topirea zăpezii.

Și se mai miră mulți că nu prea se organizează curse lungi.

Păi, în fața acestei lenevíri descurajante e și normal ca aceia care și-au propus „inscenări" mari să nu prea vadă perspective de mare succes.

Dar despre viitoarele organizări de curse mari și certitudinea înfăptuirei lor, vom discuta într'un număr viitor.

MEDIE SLABA ?

Firește că 33 km. pe oră pentru 100 km. nu este o cifră mediocră, dar nici „respectabilă".

Și iată de ce.

In plin sezon, nu se poate atinge cifra de 35 km., nici pe suta de km.

Cauzele sunt multiple.

In primul rând, băeții, majoritatea, lasă impresia, — de altfel în parte chiar așa este — că sunt obosiți.

Și în adevăr, elemente care acum 5—6 săptămâni realizau performanțe promițătoare, au rămas pe loc, sau chiar au regresat.

Lipsa unei metode de antrenament și menținerea condiției fizice lipsește din bagajul de cunoștințe al ciclișților noștri.

Fapt la care se mai adaogă și o totală lipsă de regim.

Nimeni nu cere ascetism sau viață austeră, dar ponderată, fără excese, da.

Apoi repetăm, — pentru a câta oară ? — că nu există coeziunea necesară și spiritul cavaleresc de luptă, pentru realizarea unei medii mari.

De exemplu, dacă într'un pluton plecat cu handicap, se află trei alergători din același club și unul sau doi din formații deosebite, apoi aceștia din urmă n'o să „tragă" să-i pici cu ceară, lăsându-se mai bine pradă plutonului care vine din urmă. E o mentalitate greșită.

Și nu credem să-i fi văzut deseori pe toți, lucrând deopotrivă, cavalerește, cu toată inima, indiferent de culorile pe care le poartă, numai spre a împiedeca sudarea plutoanelor.

Media ? Vine dela sine, în cazul acesta.

Dar asupra acestui punct — lipsa de cavalerism — conchidem, subliniind însă că mediile inferioare se datoresc în bună măsură și lipsei „schimbătorului de viteză".

Fiind însă vorba de un capital osebit și important îl vom trata altădată.

— *em. i.* —

Reuniunea internațională dela Brăila

La Brăila, Duminică, 24 Iulie, pe velodromul local, se va organiza o reuniune cu caracter internațional.

La această reuniune numărul de... „senzație" îl formează tripleta italo-franceză : Bat, Giliberti și Roux, din care Bat, „celebrul" Maurice Bat, care a făcut de două ori „Turul României" în... mașină, după ce abandonase în prima etapă, este o figură cunoscută.

Totuși pe pistă aleargă destul de bine și împreună cu cu ceilalți doi colegi, va da de lucru ciclișților brăileni, alături de care, este probabil se vor alinia și câțiva alergători din Capitală.

Turul Franței

Italianul Bartali învingător

Marsilia, 18. — Etapa 11-a a turului Franței s'a consumat azi între orașele Montpellier și Marsilia, Primul a sosit italianul Bartali, fiind urmat în ordine de Vervaecke, Leducq, Mago, Bergamaschi și Marie, iar la locul 7, s'au clasat la egalitate 13 concurenți, cari au parcurs distanța în același timp ca și primul sosit, Bartali, în 6 ore 52 min. și 10 sec.

După această etapă, clasamentul general se prezintă astfel:

1. Vervaecke 69 ore 03 m. 37 sec.

2. Bartali 69 ore 06 m. 22 sec.

3. Vissers 69 ore 15 m. 11 sec.

4. Cosson 69 ore 17 m. 02 sec.

5. Mathias Clémens 69 ore 19 m. 12 sec.

6. Disseaux 69 ore 20 m. 13 sec.

7. Magne 69 ore 22 m. 39 sec.

8. Gianello 69 ore 24 m. 14 sec.

9. Goasmat 69 ore 25 m. 22 sec.

10. Galateaux 69 ore 25 m. 30 sec.

AUTOMOBILISM

In vederea stabilirii unui nou record pe distanța BUCUREȘTI-PARIS

Lt. Al. Budișteanu, noul recordman automobilist pe distanța București-Brașov, nu înțelege să se declare satisfăcut numai cu performanța realizată acum două zile ci, consecvent programului de activitate ce și-a propus, a început să se pregătească în vederea altui record.

Și anume, pe lt. Budișteanu îl tentează o încercare pe distanța București-Paris, distanță al cărei record nu a mai fost modificat de aproape 7 ani de zile.

MIC ISTORIC

Regretatul polisportiv Henry Mann a fost primul automobilist care s'a gândit să lege cele două capitale într'un timp record și, în 1926, plecând dela Paris, a ajuns la București după o călătorie de 52 ore.

Pe atunci, șoseaua internațională București-Oradea Mare nu era asfaltată și nici dincolo de granițe drumurile nu se prezentau atât de bine ca astăzi. In situația de atunci, performanța lui Henry Mann a însemnat un record senzațional.

Câțiva ani mai târziu, alt consacrat polisportiv român, Băzu Cantacuzino, însoțit de excelentul Jean Calcianu, a pornit dela București spre a merge la Paris, numai după 44 ore. Deci, o îmbunătățire de 8 ore.

Recordul lui Cantacuzino nu a rezistat prea mult, el cedând în 1931, asaltului dat de Marin Butculescu.

Acesta a luat plecarea din Paris și a parcurs distanța în 39 ore 40 minute.

Recordul lui Marin Butculescu ființează și acum, când lt. Budișteanu se gândește la îmbunătățirea lui.

PREGATIRI

Tentativa urmează să fie executată în 2—3 săptămâni. In vederea ei, pregătirile au și început, mașina fiind supusă unei serioase revizii.

In ce privește organizarea raidului, d. Jean Amza, omul de încredere al d-lui C. Mihăescu, reprezentantul din București al casei constructoare, pleacă mâine la Paris spre a aranja sosirea în capitala Franței.

Suntem informați că, în acest scop, d. Jean Amza se va adresa, la Paris, d-lui Desgrange, directorul ziarului L'Auto.

In ce privește plecarea, asupra acestui punct se va lua o hotărîre în cursul zilei de astăzi.

LT. BUDIȘTEANU ESTE OPTIMIST

Duminică seara, la restaurantul Vișoiu, d. Jean Amza a sărbătorit, printr'un banchet, pe lt. Budișteanu și mecanicul Mihalcea.

La acest banchet, care a fost onorat cu prezența d-lui Eugen Titeanu, noul subsecretar de stat, lt. Budișteanu și-a manifestat convingerea în succesul tentativei.

„Cred — a spus el — că noua încercare este mai ușoară decât cea pe care am absolvit-o astăzi.

„Pe distanța București-Paris, nu va fi greu să câștig câteva ore, mai ales că actualmente starea drumurilor se prezintă în condițiuni cu totul superioare."

Sommer s'a răsturnat la antrenament

Antrenându se pe circuitul dela Livorno, între Antegnano și Ardenza, excelentul pilot automobilist Sommer a suferit un acident care, la început, părea destul de grav.

Trăsura pilotată de Sommer a suferit o fractură a șanț și conducătorul a fost proectat afară, căzând pe bordura trotuarului.

Transportat în nesimțire la spital, după o scurtă consultație, s'a crezut că Sommera a suferit o fractură a craniului .

A doua zi însă, când și-a revenit în simțire, excelentul alergător a putut fi consultat în amănunt, constatându-se că în afară de o puternică comoție, Sommer nu a suferit nimic altceva.

Starea sănătății lui îmbunătățindu-se simțitor, se crede că el va părăsi clinica în 2—3 zile.

Aviație

Impărțirea premiilor în cupa „Mircea Cantacuzino"

Miercuri, 20 Iulie a. c., ora 18, va avea loc la sediul F. A. R. R. str. Clémenceau No. 10, împărțirea premiilor acordate învingătorilor din cupa aviatică „MIRCEA CANTACUZINO.'.

D. general adj. Paul Teodorescu, ministrul aerului și marinei, va împărți personal recompensele acordate meritoșilor sburători, clasați în fruntea competițiunei.

Reamintim ordinea clasificării:

Premiul I: Cupa și lei 20.000 d. ing. Florescu.

Premiul II: lei 10.000 d. Matei Ghica Cantacuzino.

Premiul III: lei 5.000 d. ing. Frim.

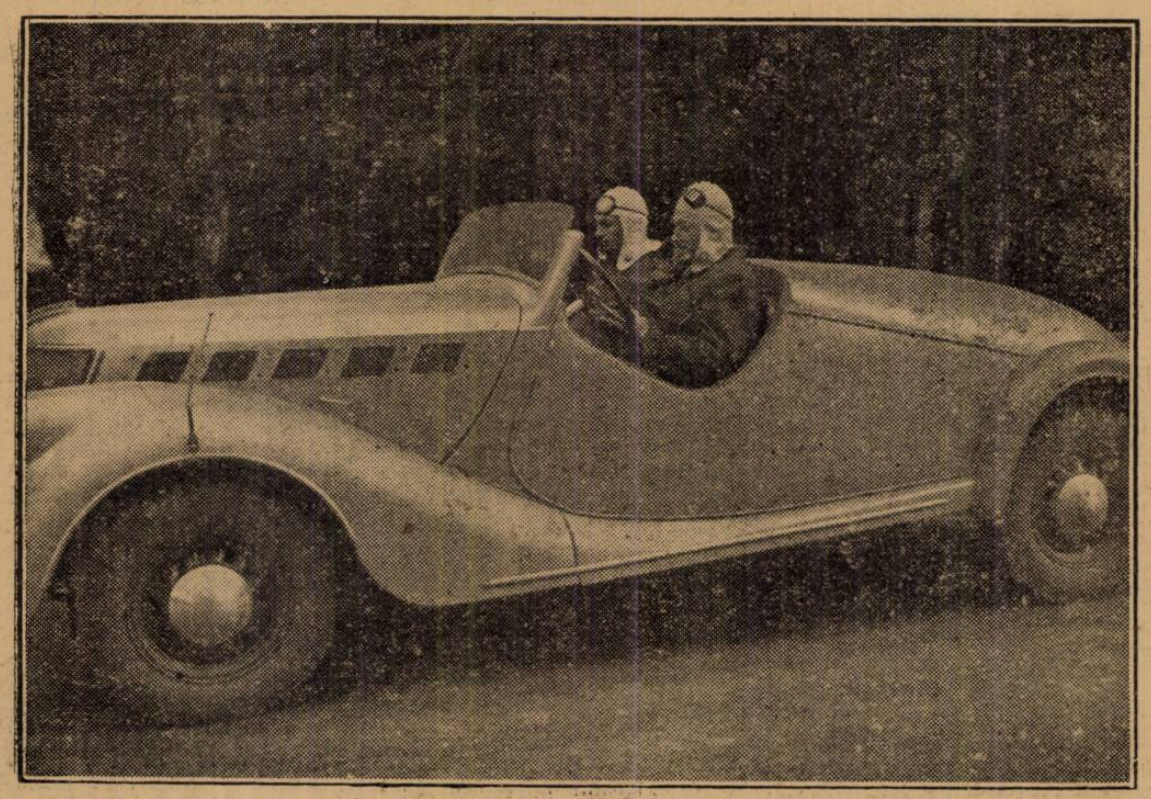

Lt. Budișteanu, având alături pe mecanicul Mihalcea, la volanul mașinei cu care a bătut recordul automobilistic pe distanța București-Brașov

„Marele Premiu al Orașului Brașov" se va disputa la 7 August

Petre Cristea va reveni în țară spre a se prezenta la startul probei

Moto Clubul Român din Brașov va organiza în ziua de 7 August, cea de a patra ediție a importantei competițiuni automobiliste și motocicliste de viteză pe circ[illegible] „Marele Premiu al orașului Brașov".

Intrecerea se va desfășura sub patronajul Automobil Clubului Regal Român și al Federației Române de Motociclism, sub auspiciile Oficiului Național de Turism și cu concursul primăriei municipiului Brașov și al asociației sportive I.A.R.

TREI PROBE

Competițiunea cuprinde trei probe, dintre cari două sunt rezervate automobilelor de curse și sport și una motocicletelor.

Intrecerea deschisă trăsurilor de curse se va desfășura pe 50 tururi, cea a automobilelor de sport pe 40 tururi, și motocicliștii își vor disputa întururi și motocicliștii își vor tâetatea pe 30 tururi.

CIRCUITUL

Situat în plin centrul orașului, circuitul are o lungime de 1.800 metri, două linii drepte și patru virajuri spectaculoase.

Configurația acestui circuit cere concurenților multă îndemânare și constitue, în acelaș timp, o mare atracție.

INSCRIERILE

Inscrierile de participare la curse se vor face pe foile special imprimate. Taxele de înscriere sunt astfel fixate:

Automobile lei 1000.

Motociclete lei 100.

Pentru ca o înscriere să fie valabilă, ea trebue să fie însoțită de taxa de înscriere și acceptată de Comisia Sportivă, care are dreptul de a refuza nemotivat orice înscriere.

Prin faptul înscrierii, concurenții și conducătorii recunosc implicit cunoașterea regulamentului și se obligă a se supune prescripțiunilor lui.

Inscrierile se primesc pe adresa: Comitetul de organizare al „Marelui Premiu al Orașului Brașov", Oficiul local de turism, până la 23 Iulie 1938, ora 18 cu taxa simplă și până la 30 Iulie 1938 cu taxa dublă.

CUPE

Intr'un număr anterior al ziarului nostru am publicat lista premiilor în bani oferite de organizatori pentru cele trei probe ale „Marelui Premiu al Orașului Brașov".

Revenim astăzi făcând loc listei cupelor ce se vor distribui cu acest prilej.

Iat-o:

Cupa challenge a orașului Brașov, pentru alergătorul realizând media cea mai bună pe întreg parcursul.

O cupă definitivă primului în categoria curse.

O cupă definitivă primului în categoria sport.

O cupă definitivă primului în categoria sport, capacitatea până la 2.000 cm³.

O cupă definitivă primului la motociclete.

Fiecare alergător care va termina cursa va primi diploma Moto Clubului Român Brașov.

Distribuirea premiilor se va face în ziua cursei.

PETRE CRISTEA VA REVENI IN ȚARA

Inainte de a părăsi Berlinul cu destinația Lisabona unde va concura Duminică la cursa „Via Reale", Petre Cristea a scris organizatorilor rugându-i să-i comunice telegrafic dacă nu a intervenit vreo amânare întrucât el nu vrea să lipsească dela startul acestei probe.

Suntem informați că Petre Cristea a fost solicitat să participe și la o altă cursă ce se va ține tot la Lisabona, în ziua de 31 Iulie.

El ar fi acceptat această propunere dacă ar fi avut timpul material să revină în țară. Ori, cum participarea la ambele competițiuni este imposibilă, Petre Cristea se va îmbarca pentru România, imediat după competițiunea „Via Reale".

Grupul studenților alpiniști italieni a urcat alaltăieri peretele Coștilei din Bucegi

In țara noastră se află, într'o excursiune de studii, un grup de studenți italieni veniți să cerceteze munții noștri.

Despre acest grup am mai vorbit în coloanele ziarului nostru.

De câteva zile alpiniștii oaspeți au poposit la Bușteni, unde au escaladat în vre-o 2-3 escursii, peretele abrupt al Bucegilor.

PE VALEA SEACA A CARAIMANULUI

Prima escursiune au făcut-o p valea seacă a Caraimanului.

După ce au suit o porțiune destul de bună, ei au trecut apoi prin valea Sugarilor la cabana dope vârful Omul.

PE COSTILA

Alaltăeri au încercat escaladarea abruptului Costilei.

Au fost însă urmăriți de o mare neșansă, deoarece între orele 10 și 12 a bătut grindină și ploae rece pe tot masivul.

Totuși nu s'au intimidat și escaladarea a reușit, întreprizii studenți reîntorcându-se către ora 4 d. a. în Bușteni mulțumiți de cele efectuate în munții noștri.

LA BUCUREȘTI

Sfârșind seria de escursii de studii în România, studenții italieni au plecat în cursul zilei de ieri din Bușteni și după un scurt popas la București vor părăsi România plecând în Bulgaria să cerceteze și masivul Balcanilor.

ATLETISM

DUPA CONCURSURILE NAŢIONALE DELA CLUJ

organizare perfectă. Gall, un glorios învingător. Sprinterii clubului atletic Cluj şi Stadiul Român, în formă

Concursul dela Cluj a însemnat o nouă etapă în drumul glorios pe care l-a parcurs până astăzi atletismul românesc.

Am întrevăzut succesul meetingului de Duminică, dar ca să fim sinceri, nu ne aşteptam ca cele două campionate de stafetă, marathonul şi celelalte probe ale reuniunii să se termine atât de frumos şi să entuziasmeze într'o atât de mare măsură publicul numeros ce-a populat tribunele arenei municipale.

O ALERGARE FERICITA

Alegerea Clujului ca loc de desfăşurare a fost cum nu se poate mai fericită, oraşul din mijlocul Ardealului a dovedit că a rămas acelaş centru atletic de odinioară : primitor, bun organizator şi cu un public înţelegător şi entuziast.

Organizarea excelentă timpul ideal şi performanţele frumoase înregistrate cu această ocazie, iată elementele care au contribuit la reuşita deplină a concursului de Duminică.

O ORGANIZARE BINE PUSA LA PUNCT

Ne vor ierta cititorii că dăm întâietate, acestui capitol, dar ştim cu toţii ce rol hotărâtor joacă în reuşita unui concurs organizarea.

Ori Duminică, clujenii s'au întrecut; începând dela regizarea până în cele mai mici amănunte a dificilei probe de marathon şi terminând cu împărţirea premiilor la închiderea concursului, conducătorii atletismului clujean, ne-au dovedit ce lucruri minunate se pot realiza când există bunăvoinţă şi entuziasm

Şi pentrucă suntem la acest capitol, este cazul să menţionăm concursul dat şi munca depusă pentru reuşita meetingului, de către d-nii : prof. Iuliu Haţieganu, tribunul şoimilor şi animatorul sportului clujean, general Vasilescu, colonel Bogoevici, ing. Măriascu, cpt. Grecu, prof. dr. O. Cheţianu, Pick, Andrei Biro, dr. Naghy, prof. Crantz, St. Somody, Arnăutu, J. Balcu, A. Konig, Ianculescu, Ruck, Xenocrat şi Creţulescu.

PERFORMANTA LUI LUDOVIC GALL

Campionatul naţional de marathon s'a alergat cu plecarea din stadionul Municipal şi apoi concurenţii au urmat un traseu ce trecea prin: comuna Floreşti şi Gilău (pe şoseaua Cluj-Oradea) până la km. 129+894.

Pe întreg traseul posturi de control, de ravitaliere şi un serviciu de ordine, asigurat de tinerii premilitari şi legiunea de jandarmi, care au fost de un mare sprijin organizatorilor.

Prin posturi telefonice, instalate din 5 în 5 km., publicul de pe stadion era ţinut în curent cu peripeţiile cursei.

Insfârşit, un serviciu sanitar a fost tot timpul gata să dea concursul, dar din fericire, nu a avut prilejul.

Într'un cuvânt, a fost o organizare la înălţime, care cinsteşte pe cei care au efectuat-o.

BRAŞOVEANUL GALL E IN FORMA

Ludovic Gall, confirmând în totul clasa lui superioară, a câştigat într'un mod care ne scuteşte de comentarii.

Pe un parcurs destul de greu, traseul marathonului dela Cluj prezenta unele denivelaţiuni de teren. Braşoveanul a alergat în 2 ore 55 m. 37 s. învingând cu aproape jumătate ceas, pe cel de al doilea clasat, gălăţeanul Linopol.

Cursa lui Gall ne-a dovedit că excelentul marathonist de la poalele Tâmpei contrar versiunilor este în acest an în excelente condiţiuni ceea ce ne dă mari speranţe pentru jocurile balcanice.

Gălăţenii Linopol şi Botez au realizat performanţe meritorii, trebue menţionat că amândoi sunt militari, amândoi au fost departe, Duminică, de a fi în cele mai bune condiţiuni şi totuşi atât Zinopol cât şi Botez, au lăsat o frumoasă impresie, iar d. ing. Ibrăileanu conducătorul celor doi marathonişti poate fi satisfăcut, căci posedă în ei doi alergători cu posibilităţi vaste pentru această grea cursă.

Opran dela Viforul Dacia a făcut o alergare curajoasă; la fel şi Mircan elevul lui Gall.

DINU, CRISTEA ŞI MANEA NU AU FOST PREGATITI

Şi acum o explicaţie, în legătură cu abandonarea alergătorilor Stadiului Român în special a lui Manea, Dinu Cristea şi Tărtăreanu. Am păstrat dela început o rezervă asupra posibilităţilor celor doi alergători stadişti, după părerea noastră, incomplect pregătiţi pentru o cursă atât de grea, cum este marathonul.

Atât Dinu Cristea cât şi Manea au fără îndoială, mari posibilităţi pentru această probă, însă de aci şi până la a termina cu succes marathonul, alergătorii Stadiului Român mai au de trecut un greu examen : acela al pregătirei minuţioase atât de necesară unui marathonist.

Tărtăreanu este un alergător înzestrat cu multe posibilităţi fizice, îi lipseşte însă acea disciplină atât de necesară unui sportiv. Rămâne totuşi un alergător de observat pentru Balcaniadă.

ŞTAFETELE AU DAT SATISFACTIE

Cele două campionate de ştafetă au avut darul să ne mulţumească pe deplin. Din punct de vedere pur spectacular, s'a realizat o minunată propagandă iar din punct de vedere sportiv s'au realizat excelente rezultate.

C. A CLUJ DE DOUA ORI RECORDMAN NAŢIONAL

La 4×100 m. în prima serie C. A. Cluj cu: dr. Foszto-Nemetz-Kovacs şi Dejenariu, a lăsat o impresie excelentă, câştigând în 44 s. 1, performanţă ce constitue un nou record naţional.

A doua echipă a fost Venus care nu a făcut un schimb excelent. In seria doua Stadiu Român, a câştigat fără să se întrebuinţeze asupra lui S. S. G. Braşov a cărui echipă, este drept, a fost lipsită de trei titulari: Frantz, Kreisel şi Jekel.

In finală, s'au calificat deci : C. A. Cluj, Venus, S. S. G. Braşov şi Stadiu Român.

Primul schimb se efectuează corect de toate cele patru echipe, în schimbul al doilea Venus pierde ceva, în avantajul Stadiului Român, care îşi asigură astfel locul doi.

In finală, echipa clubului atletic Cluj, a realizat timpul de 44 s., stabilind astfel un nou record naţional.

Pe o pistă mai bună, cei patru sprinteri clujeni au toate şansele să alerge sub 44 s.

Dintre sprinterii care s'au impus vom remarca în ordine : Dejenariu, Liess, Covaci, Cristea, Iordache, Ionescu Şt.

STADIU ROMAN ŞI-A LUAT REVANŞA

La 4×400 m. seriile nu au dat rezultate excepţionale mai ales că în seria doua nu au fost decât două echipe.

In finală, s'au calificat St. Român, S. S. G. Braşov (prin abandonarea Venusului, care s'a mulţumit cu rezultatul frumos din serie), Esta Sun şi C. A. Cluj.

La primul schimb, S. S. G. B. conduce datorită excelentei curse făcută de Liess.

După 400 m. situaţia se schimbă, Nemes (St. R.) forţează alura şi trece în frunte.

Stadiul Român, schimbă primul dar cursa ne rezervă o nouă surpriză, la schimbul al treilea Covaci (C. A. C.) se luptă cu Ahmed (St. R.) şi până la 250 stadistul conduce dar în linie dreaptă, Covaci, care are o revenire excepţională, trece în frunte. Nemetz, care este ultimul schimb al C. A. C.-ului, se luptă cu Iordache, o luptă aprigă care rămâne nedecisă până în linia dreaptă, unde sprintul final a lui Iordache şi-a spus cuvântul hotăritor.

Stadiul Român a câştigat în timpul excelent de 3 m. 32 s., care desigur ori când poate fi ameliorat de stadişti cu condiţie ca Budei să-şi schimbe stilul atât de defectuos.

Clubul atletic Cluj a terminat la câteva zecimi de secundă iar Esta Sun într'un sensibil progres a reuşit să învingă pe S. S. G. Braşov.

Un amănunt demn de remarcat : alergătorii Stadiului, au parcurs în medie, 400 m. în 51 s. 8, iar alergătorii C. A. Cluj în 52 s.

PROBELE DE VERIFICARE

Probele de verificare puţine la număr, ne-au dovedit că la câteva zile de matchul cu Polonia era necesar ca la Cluj să fie mai numeroase şi mai populate.

La 800 m., putea fi chemat Kiss şi Fischer; la aruncarea discului, alăturea de Borcoman care, deşi sub regimul unui sever serviciu militar, s'a dovedit totuşi în formă; putea fi invitat şi Havaleţ.

Concursul dela Cluj, ultimul înaintea matchului cu Polonia, trebuia să ne orienteze mai precis asupra formei atleţilor noştri.

F. R. A. a pierdut un fericit prilej.

Stoichiţescu la sărituri, pare că îşi revine în formă şi l-a entuziasmat pe Sthurk, dar stilul la înălţime, lasă încă de dorit.

In mare progres, Leskai şi mai ales Mesaros, un element care trebue serios urmărit, pentru matchul cu Polonia.

JUNIORII

Concursul dela Cluj a cuprins şi probe de juniori. Ele au avut darul să ne scoată în evidenţă câteva elemente extrem de valoroase.

La săritura în înălţime, alăturea de Liskai vom remarca pe tânărul elev dela Şcoala Normală Moinea în care Clujul posedă după părerea noastră un talent extraordinar.

La 16 ani trece peste 6 m. la lungime, este capabil să atingă 1 m. 60 la înălţime şi aleargă 100 m. în 11 s. 6'.

Un alt atlet tânăr care s'a impus este Groşanu care a parcurs 1000 m. în 2 m. 50 s. 4'.

Iată bilanţul concursului de Duminică, care s'a prezentat satisfăcător, din toate punctele de vedere.

Duminică liga Muntenia va organiza primul concurs popular

Liga de atletism Muntenia va organiza Duminică primul concurs cu caracter popular.

Probele sunt rezervate celor cari nu au mai luat parte la nici un concurs de atletism.

In şedinţa de Miercuri se va stabili programul şi condiţiunile concursului.

Atleţii americani la Budapesta

Budapesta 19 — **Federaţia Ungară de atletism a intrat în tratative cu conducătorii expediţiei americane, pentru organizarea unui concurs atletic la Budapesta, la care ar urma să participe şi opt atleţi americani.**

Meetingul ar urma să se desfăşoare în zilele de 20—21 August.

Matchul Polonia-România la ordinea zilei

Matchul de atletism Polonia-România, pasionează în cel mai înalt grad conducătorii atletismului bucovinean, iar oficalităţile acordă un larg sprijin pentru deplina reuşită a întâlnirei.

Actualmente d. Modest Nichifor, conducătorul atletismului cernăuţean, se ocupă cu punerea la punct a stadionului care va fi radical transformat în vederea acestui eveniment.

Peste câteva zile este aşte antrenorul Sthurk care urteptat să sosească în localitamează a se ocupa cu antrenamentul atleţilor şi mai ales, cu pregătirea technică a concursului.

Echipa de atletism a României va fi concentrată la Cernăuţi cu două trei zile înaintea matchului, atleţii urmând un antrenament de condiţie fizică, iar echipele de ştafete, un antrenament de schimb.

Englezul Wooderson, mai bun ca Beccali

Londra, 18. — **Cu ocazia campionatelor Angliei, proba principală a primei zile a constituit o cursă pe o milă, unde s'au întâlnit cei mai buni fondişti englezi şi italieni.**

Senzaţia reuniunii a fost matchul între: Wooderson şi Beccali. Spre surprinderea generală, Wooderson a câştigat net în excelentul timp de 4 m. 13 s. 4, al doilea a fost englezul Pell în 4 m. 14 s. 2, al treilea Alford în 4 m. 15 s. 4, iar al patrulea, Beccali în 4 m. 18 s. 2.

ILIE PETRESCU

pleacă zilele acestea la Carmen Sylva

Declarații despre matchul cu Spakow

Aseară am primit la redacție vizita campionului României la toate categoriile, Ilie Petrescu.

Nu-l mai văzuserăm din seara matchului cu Spacov.

Evident revederea a fost dintre cele mai călduroase.

Cu această ocazie, Ilie Petrescu ne-a făcut câteva confidențe cu privire la ultima lui întâlnire pugilistică oficială.

AM FACUT UN MATCH MARE

„Pot spune fără nici o jenă și fără să am aerul că mă laud, dar am făcut cel mai mare match din cariera mea.

Pentru mine, o întâlnire cu Spakow, era visul la care năzuiam din momentul când am pus mănușile de box în mână.

Mi-a fost dat ca în seara de 9 Iulie să-mi realizez acest vis.

Nu știu dacă am câștigat; în momentul când boxezi nu poți să-ți dai seama de avantajul sau dezavantajul pe care-l ai în cursul matchului, dar știu că mi-am pus toată voința în joc, pentru a putea face, ce am făcut.

Și mulțumirea mea a fost ca culme, în momentul când speackerul mă anunța învingător.

AM FOST ACUZAT DE GESTURI...

Adversarul meu, care are cuvinte destul de măgulitoare pentru felul cum m'am comportat în match ca factură de luptă, nu uită să mă dojenească pentru faptul că aș fi făcut gesturi de natură a atrage huiduelile publicului asupra lui.

Nu sunt dintre boxeurii cari simulez lovituri cauzatoare de dureri, dar poate că nici el nu și-a dat seama când lovea la ceafă; cert e că am fost lovit deoarece a doua zi după match aveam gâtul umflat și vânăt.

Imi pare rău că n'am venit la redacție ca să mă vedeți în ce hal eram.

Dar... totul trece, și uitarea a pus vălul ei asupra tuturor nervozităților ivite în pătratul acela al ringului.

CE PROECTE ARE ILIE PETRESCU?

— Ce ai acum în vedere?

— Deocamdată odihnă; apoi poate în sezonul de toamnă, dacă se vor ivi organizatori serioși, să mai fac în București câteva matchuri.

Pe urmă voiu pleca în Franța, unde Leclerc mă așteaptă pentru sezonul de iarnă.

— Te-a provocat Vasile Șerbănescu!

— Da! știu; dar până în prezent nu am primit înștiințarea oficial dela F. R. Box.

Nu-mi displace un match cu fostul meu adversar: oricând sunt gata să-l fac.

Am dovedit că pot sta cu destulă demnitate profesională în fața unui adversar de altă clasă decât a fostului campion al României la toate categoriile; deci provocrea nu mă înfricoșează și voiu boxa — dacă se va găsi cineva să organizeze — din nou cu Vasile Șerbănescu, repet, oricând.

PLEC LA MARE

Am primit o plăcută invitație din partea d-lui Movilă, proprietar în Carmen Sylva și mare sportiv, de a veni pe litoral să mă odihnesc o lună de zile.

Plec zilele acestea și voiu rămâne acolo tot timpul concediului.

TOTUȘI, MA VOIU ANTRENA

Totuși nu voiu neglija antrenamentul. Acolo la Carmen Sylva mă așteaptă managerul meu Umberto Lancia și sub conducerea lui voiu face antrenamentul cotidian".

Cu aceste cuvinte, declarațiile lui Ilie Petrescu au luat sfârșit. N'a uitat însă să mă invite pentru câteva ore la el la Chiajna ca să-l văd cum își petrece timpul acasă între frații și cunoscuții săi.

Am primit invitația deoarece întrezăresc un subiect de reportaj!

Și pe timpul acesta, un reportaj pugilistic cu campionul României la toate categoriile interesează publicul nostru cititor.

I. S.

Duminică 24 Iulie, la Ploești

Moți Spakow va boxa în revanșe cu Cheo Morejon

In semivedetă, Gh. Popescu va boxa cu Dumitru Doicescu

Duminică 24 Iulie pe arena stadionului Municipal Regele Carol II-lea din Ploești se va desfășura o interesantă reuniune pugilistică profesionistă organizată de gruparea Prahova Box Club din Ploești.

Matchul vedetă al reuniunii va fi întâlnirea revanșe între Moți Spacov fost campion al României la toate categoriile și cubanul Cheo Morejon.

In semi vedetă va boxa campionul României la categoria până Gheorghe Popescu care va înfrunta pe excelentul pugilist Dumitru Doicescu.

Organizatorii au programat și un al treilea match profesionist între Aurel Climan și Aurel Corăscu.

Boxeurii amatori ploeșteni programați la această reuniune vor fi Aurel Weintraub, Ion Matu, Ion Irimia și Ion Ivănescu.

Acestor boxeuri li se va opune o excelentă formație bucureșteană.

Astfel cum se prezintă programul gala va avea — credem — o reușită deplină.

PROGRAMUL MATCHURILOR

Matchuri profesioniste

Moți Spacov—Cheo Morejon, match în 10 reprize a 3 minute.

Gh. Popescu—Dumitru Doicescu, match în 10 reprize a 3 minute.

Aurel Climan — Aurel Corăscu, match în 10 reprize a 3 minute.

Matchuri amatoare

A. Weintraub — Petre Ionescu și încă alte trei matchuri amatoare.

ALDO SPOLDI a învins pe Momont

In cursul unei reuniuni pugilistice, desfășurate pe arena Vigorelli din Milano, Aldo Spoldi a învins la puncte pe francezul Momont.

Spoldi a boxat puțin stânjenit de faptul că-și luxase mâna stângă cu 5 zile înainte de întâlnire.

Totuși, a făcut un match care a entuziasmat publicul spectator.

Spoldi s'a prezintat la 61,400 kgr. și Momont la 61,600 kgr.

In celelalte matchuri Alessandrini a învins la puncte pe Rocchi iar Casadei a învins pe Malapa prin oprire în repriza 3-a pentru inferioritatea adversarului.

Di Leo-Lazek la Viena

In cercurile pugiliste din Germania, se afirmă că matchul Santa Di Leo--Lazek, pentru titlul Europei la categoria grea, titlu deținut de austro-german se va disputa în ziua de 12 August la Viena.

Ținerea matchului la data de mai sus, este condiționată de rezultatul matchului Neusel-Lazek.

Breack... stop... out...

Profesioniștii Pană Vasile, Andrei Costescu și Vasile Ignat sunt convocați pentru astăseară la ora 7, la sediul Asociației sportive „Central", în vederea unor angajamente.

*

Gruparea Sportivă „Turda", a redeschis antrenamentul pe timpul sezonului de vară, în grădina Brătianu.

Antrenamentul se face zilnic între orele 6 și 9 seara, sub conducerea maestrului Zamfir Popazu.

De pe pistă...

Atletismul polonez are un bogat program

Varșovia 18. — **Federația polonă de atletism are un bogat program de activitate acest sezon.**

La 30—31 Iulie va lupta contra Românii, la 8—9 August atleții poloni se va întâlni cu cei norvegieni la Oslo, la 3, 4 și 5 Septembrie.

Polonia va lua parte la campionatele Europei de atletism, iar la 18 Septembrie se va desfășura la Budapesta matchul Polonia-Ungaria.

Sievert a câștigat decatlonul Germaniei cu 7467 puncte

Berlin, 18. — **Campionatul de decatlon al Germaniei a fost câștigat de Sievert, cu 7467 puncte.**

Câștigătorul a obținut următoarele performanțe în cele 10 probe:

100 m.: 11,1 sec.
Lungime: 705 cm.
Greutate: 14,60 m.
Înălțime: 180 cm.
400 m.: 52 sec.
110 m. garduri: 16 sec.
Disc: 45,52.
Prăjină: 330 cm.
1500 m.: 4.36,7.
Suliță: 55,79 m.

Atleții americani în România?

Cluj, 18. — Fiind informați că o echipă de atleți americani va concura la Budapesta, conducătorii atletismului clujean se gândesc în mod serios la posibilitatea organizării unui turneu al atleților americani în România.

In acest scop, dr. St. Sandy va intra în legătură cu conducătorii atletismului ungar, ca prin intermediul lor, să se propună atleților americani prelungirea turneului în România.

In caz când programul echipei americane îi permite o deplasare de câteva zile în România, atletismul nostru va trăi în luna August zile mari.

Premilitarii au construit în Potcoava (Olt) un stadion sportiv

Și în domeniul sportiv, taberele de muncă pentru folos obștesc își dovedesc utilitatea!

Astfel, în Potcoava (Olt) printre alte frumoase lucrări edilitare, dintr'o sportivă și lăudabilă inițiativă, d-nii lt. Bădescu și lt. Voica, au început cu tinerii premilitari, construirea unui stadion sportiv.

Cu multă pricepere, cei doi merituoși comandanți, au dispus amenajarea terenurilor de foot-ball, atletism, volley și bascket.

Stadionul e aproape terminat, iar tabăra premilitarilor, îl va inaugura în curând.

Mare entuziasm în Finlanda

Frontul țărilor nordice

cere C. I. O. ca olimpiada din 1940 să fie Organizată la Helsingfors

Helsingfors, 18. — Știrea că **Tokio a renunțat la organizarea celei de a 12-a olimpiade, a provocat aci un formidabil entuziasm.**

Ziarele au anunțat știrea prin ediții speciale, care au fost smulse din mâinile vânzătorilor. O probă a interesului pe care-l arată finlandezii, acestei organizări, este afluența de subscriitori la fondul de garanție pentru jocurile olimpice, fond care, în câteva ore, a fost acoperit în proporții de 70 la sută.

Singura dificultate, ar fi dimensiunile cam reduse ale noului stadion, construit doar pentru 35.000 de spectatori. Specialiștii cred însă, că nu va fi de loc greu să se mărească până la 60.000 de locuri capacitatea stadionului.

Candidaturile probabile ale Londrei și New-York-ului, nu par să aibă prea mult succes, față de Helsingfors.

Se observă de cei în drept, că regulamentul jocurilor olimpice, impune favorizarea națiunilor care n'au organizat aceste jocuri

Condiția favorizează pe Helsingfors.

Londra a organizat olimpiada în 1908, iar New-York ar fi foarte încurcat de prezența în acelaș timp a Expoziției universale.

Aproape toate țările europene sunt de acord că Finlanda și-a câștigat dreptul moral de a organiza olimpiada prin multele sale victorii olimpice și prin faptul că în țara lui Nurmi, educația fizică este în adevăr răspândită, în straturile largi ale populației.

Dealtfel, statele scandinave sunt hotărîte să facă un front unic al națiunilor nordice, ca să sprijine candidatura Finlandei sau Suediei, pentru jocurile olimpice din 1940.

Binbea a rămas în spital la Budapesta

Sancţiuni severe sau relaţiile sportive româno-ungare vor fi rupte

Categorica declaraţie a preşedintelui F.R.F.A.

U. F. S. R., sesizată, a cerut ample relaţii

Nemaipomenita sălbăticie dela Budapesta, a cărei victimă a fost internaţionalul român Silviu Bindea, a produs o extraordinară indignare şi agitaţie în cercurile sportive din Capitală, ca şi din întreaga ţară.

Actul de cea mai josnică barbarie a indivizilor Hada şi Koranyi, jucători ai clubului de ELITA Ferencvaros, a întrecut ca procedeu orice răsbunare, şi a constituit un caz unic în analele sportului mondial.

In rândurile de mai jos, cititorii noştri vor găsi o serie de fapte şi complicaţii care au intervenit în cursul zilei de eri, în legătură cu maltratarea ripensistului Bindea.

DECLARAŢIILE D-LUI O. LUCHIDE

După cum am anunţat la timp, d. O. Luchide — secretarul general al F. R. F. A.-ului — plecase la Budapesta pentru a asista la match. Scopul era ca să nu se întâmple ceva, ca urmare a incidentelor dela matchul din Bucureşti.

Insă, d. O. Luchide a plecat din Budapesta Duminică la orele 8,20 seara, astfel că n'a asistat şi nici n'a ştiut de agresiunea sălbatecă, făptuită de unguri.

D-sa a luat cunoştinţă de cele petrecute, abia eri dimineaţă, la sosirea în gara de Nord, şi l-a impresionat profund:

„N'aş fi crezut că s'ar fi putut întâmpla una ca asta, după modul liniştit în care s'a desfăşurat matchul.

S'a jucat absolut fair şi niciun foult n'a venit din partea ungurilor. Toldi, la răsbunarea căruia mă aşteptam să asist, s'a purtat ca un gentleman pe teren.

Mai mult, s'a şi împăcat cu Bindea înainte de începerea matchului, când şi-au oferit reciproc buchete de flori.

„De aceea, sunt profund afectat.

„Dar vinovaţii îşi vor primi răsplata.

Cunosc foarte bine mentalitatea conducătorilor footballului ungar, la care — în asemenea cazuri — nu mai încap îngăduinţă şi indulgenţă.

Vinovaţii vor fi drastic sancţionaţi".

SANCŢIUNI SATISFACATOARE, ALTFEL VOI OPRI ORICE CONTACT AL ECHIPELOR NOASTRE CU CELE MAGHIARE

Primul care s'a sesizat şi care a cerut încontinuu relaţii asupra agresiunei dela Budapesta, a fost însuşi d. V. V. Tilea, preşedintele F. R. F. A.-ului.

D-sa a avut eri la prânz, o convorbire cu d. Luchide, iar toată după amiaza s'a interesat la federaţie.

Şi în legătură cu scandalul acesta, preşedintele F. R. F. A.-ului a făcut următoarea declaraţie presei sportive:

„Nu-mi vine să cred că o astfel de barbarie s'a putut produce.

„In orice caz aştept sancţiunile federaţiei maghiare, cari dacă nu se vor lua în cel mai scurt timp şi nu vor fi pe deplin satisfăcătoare, mă voiu vedea silit, cu destul regret, chiar eu care am contribuit la reluarea şi desvoltarea unor legături amicale între footballul unguresc şi cel românesc, să opresc orice fel de contact al echipelor noastre cu echipele maghiare.

„Aceasta, independent de hotărîrile ce le va lua Comitetul Cupei Europei Centrale."

Se pot bănui foarte uşor, din aceste declaraţii, indignarea d-lui V. V. Tilea şi satisfacţia pe care o aşteaptă din partea forului unguresc.

FEDERAŢIA UNGARA A LUAT MASURILE CELE MAI RIGUROASE

Eri după amiază însă, după ce d. V. V. Tilea făcuse declaraţiile de mai sus, la F. R. F. A. s'a primit o telegramă din partea federaţiei ungare cu următorul text:

„Privitor la incidentele regretabile dela matchul Ferencvaros-Ripensia, vom lua măsurile cele mai riguroase stop vă vom aviza.— M. L. S. z."

Cum reiese din conţinutul acestei telegrame, se vede clar, că forul din Budapesta s'a sesizat de agresiunea asupra lui Bindea şi că a deschis o anchetă pentru stabilirea vinovaţilor.

U. F. S. R. CERE RELAŢII ASUPRA AGRESIUNII DELA BUDAPESTA

Intre timp, U. F. S. R. — prin d. Neagu Boerescu, directorul general — a cerut şi el relaţii în acest caz.

Dealtfel, trebue să mărturisim că Uniunea s'a interesat în permanenţă în special de modul cum privesc conducătorii unguri această barbarie neobicinuită în sport.

Secretarul general al F. R. F. A.-ului a ţinut în curent pe d. N. Boerescu cu toate faptele care s'au petrecut eri. I-a adus la cunoştinţă declaraţiile d-lui Tilea şi telegrama federaţiei ungare, ca şi rezultatul unei convorbiri telefonice pe care a avut-o aseară d. Luchide cu Budapesta.

AFECTARE ŞI REPROBARE IN CERCURILE OFICIALE UNGARE

Intr'adevăr, pe la orele 3 d. a., d. Luchide a primit un aviz telefonic pentru orele 9 seara.

Avizul era din Budapesta, dar persoana care a dat preavizul, nu şi-a spus şi numele.

La orele 21, telefonul a sbârnâit şi a avut loc o convorbire între d. Luchide şi d. Fodor, secretarul federaţiei profesioniste ungare, de football.

D. Fodor a anunţat că cercurile conducătoare ale footballului ungar sunt profund afectate şi dezaprobă unanim actul de barbarie la care nimeni nu se aştepta.

In cursul după amiezii de eri, conducătorii cluburilor din Budapesta au protestat la federaţie şi şi-au manifestat indignarea în cuvinte tari, faţă de agresiunea asupra lui Bindea, cerând aplicarea unor sancţiuni drastice.

Totodată, d. Fodor a rugat pe d. Luchide în numele conducătorilor şi federaţiei ungare ca gestul nesăbuit al celor doi jucători să nu fie interpretat decât în lumina lui adevărată şi să nu-l considere un amestec al clubului Ferencvaros şi în general

SILVIU BINDEA

al footballului ungar, care reprobă actul barbar.

FORUL BUDAPESTAN A SESIZAT COMITETUL C. E. C.

In acelaş timp, d. Fodor a comunicat că însăşi federaţia sa a sesizat comitetul Cupei Europei Centrale, căruia i-a adus la cunoştinţă că a deschis anchetă şi că va purcede la sancţiuni exemplare.

Tot ceeace i-a spus în franţuzeşte d. Fodor, i-a fost confirmat d-lui Luchide în româneşte de d. dr. N. Urzică.

BINDEA A RAMAS LA BUDAPESTA PENTRU INGRIJIRI

Budapesta, 18 **(prin telefon. — Echipa Ripensiei a părăsit oraşul nostru azi dimineaţă îndreptându-se spre Timişoara.**

Numai Bindea şi d. Berger, vice preşedintele Ripensiei, au rămas aici, întrucât jucătorul ripensist mai are nevoe de îngrijiri la un spital.

Amândoi vor pleca în cursul zilei de mâine.

ECOUL AGRESIUNII IN PRESA FRANCEZA

Paris, 18 (prin telefon). — Corespondenţii ziarelor L'Auto şi Paris-Soir au telefonat astă seară lungi reportaje în legătură cu scandalul dela Budapesta.

Se subliniază în mod special, consecinţele grave ce le poate avea asupra relaţiilor sportive româno-ungare şi declaraţiile în termeni tari, ale d-lui V. V. Tilea.

BINDEA N'A MURIT! SAU SPULBERAREA UNUI SVON

In fine, ca să încheiem seria faptelor de eri, s'a svonit — poate din cauza prea marei impresii făcute de sălbătăcia „jucătorilor" Ferencvarosului — că Bindea ar fi murit în urma loviturilor primite. In acest timp, telefoanele federaţiei noastre au fost asaltate de sportivi care se interesau dacă e sau nu adevărat şi care este starea lui Bindea.

Din fericire, a fost un simplu svon, care s'a risipit la desmintirile categorice ale F.R.F.A.-ului.

AGRESIUNEA ASUPRA LUI BINDEA IN LUMINA PRESEI UNGARE

BUDAPESTA, 18. — Presa sportivă şi cotidiană apărută azi se ocupă pe larg de incidentul a cărui victimă a fost jucătorul timişorean Bindea.

Nemzeti Sport relatează astfel:

— „In momentul când jucătorii ripensişti se îndreptau spre vestiar, pe coridorul întunecos, cineva l'a lovit pe Bindea. Cum acesta era ultimul în grupul jucătorilor timişoreni, molestarea sa nu a fost observată.

ucătorul român care căzuse, s'a sculat şi a deschis prima uşă care îi stătea în cale, uşa vestiarului rezervat jucătorilor Ferencvarosului, unde s'a întins pe o bancă.

Jucătorii Ripensiei, ajunşi în vestiarul lor, au fost alarmaţi de unul dintre conducătorii Ripensiei, că Bindea zace în nesimţire în camera alăturată.

Când au ajuns în vestiar, au văzut pe Bindea înconjurat de jucătorii Ferencvarosului.

Conducătorii şi jucătorii Ripensiei, extrem de enervaţi, acuzau pe Hada, Koranyi şi antrenorul Hlavay de lovirea lui Bindea.

Aceştia, întrebaţi, au declarat următoarele:

HADA: „Când am intrat în vestiar, l-am găsit pe Bindea aici, plângând".

KORANYI: „Dacă vroiam să-l lovesc pe Bindea, aceasta puteam s'o fac în timpul jocului, pe teren, iar nu aci, şi după match".

ANTRENORUL HLAVAY: „Ofiţerul de poliţie de serviciu, mi-e martor că am părăsit ultimul, terenul de joc, împreună cu Toldi şi când am ajuns pe coridorul vestiarelor „incidentul se şi consumase".

Atât conducătorii, cât şi jucătorii lui Ferencvaros s'au arătat extrem de revoltaţi de cele întâmplate, dar şi de acuzaţiile cu care au fost debitaţi de către conducătorii timişoreni.

Astfel, d. dr. Melly, secretarul general al clubului pestan, a declarat că va face cea mai severă anchetă în această chestiune şi va pedepsi exemplar pe agresori

In legătură cu acest incident, am încercat să luăm câteva declaraţii.

In atmosfera aceia încercată, a fost foarte greu.

Trebuia să ne mulţumim cu câteva fragmente. Iată-le:

BINDEA: Nu vrea să spună nimic!?

D. dr. LAZAR: „Nu înţeleg ce rost avea această agresiune după un joc atât de frumos, disputat într'o atmosferă atât de camaraderească".

KOTORMANY: „Groaznic! Dacă nu era acest incident, totul s'ar fi terminat cu bine".

POJAR: „Ferencvaros a câştigat pe merit Nu înţeleg însă, sensul acestei agresiuni dela sfârşit"

Arbitrul DATTILO: „Am fost chemat în vestarul Ripensiei să constat că Bindea a fost bătut după joc. Mi s'a spus că Hada l-ar fi lovit şi Koranyi ar fi tras cu piciorul în jucătorul român. Eu personal, n'am văzut nimic, dar totuşi am trecut declaraţiile ripensiştilor în raportul meu".

Un match Bulgaria B - România B la 25 Septembrie la Sofia?

O interesantă propunere bulgară care va veni în discuţia Comitetului federal

O scrisoare primită eri la F. R. F. A., din partea federaţiei bulgare de football, readuce în actualitate revanşa Bulgaria B.-România B.

Eri însă, s'a primit o scrisoare dela vecinii noştri din Sud, prin care se reînoieşte propunerea, subliniind că vor să joace neapărat cu echipa B.

Se ştie că pentru perfectarea acestei revanşe, se duc tratative de ani de zile, dar matchul n'a ajuns un fapt împlinit, din cauză că bulgarii n'au putut satisface singura condiţiune pusă de FRFA: matchul Bulgaria B.-România B, să se dispute la Sofia în aceaşi zi, în care echipa primă a bulgarilor va juca în străinătate.

Au trecut anii şi această revanşe a ajuns un vis pentru bulgari.

In acelaş timp, ne anunţă că anul acesta echipa A nu va juca în străinătate şi că, pentru a permite F. R. F. A.-ului un control uşor, propune să trimeată o listă de jucători — în majoritate din Varna, selecţionaţi pentru echipa B.

Dacă F. R. F. A. va fi de acord cu această propunere — adaugă bulgarii — să răspundă şi totodată, să aleagă data care-i convine şi s'o propună.

Din informaţiile pe care le deţinem, forul nostru va accepta propunerea şi intenţionează să aleagă data de 25 Septembrie.

Adică, în ziua în care România A joacă la Bucureşti cu Germania.

Răspunsul definitiv însă, va fi expediat după comitetul federal dela 30 Iulie, căci scrisoarea bulgarilor va fi luată în discuţie de comitetul federal.

Editura Societăţii Anonime „Universul", Bucureşti—România

Taxa postală plătită în numerar conform aprobării dir. g-rale p. f. t. nr. 70.346/...

2 LEI

UNIVERSUL

12 PAGINI
124-1938

Redacția și Administrația : Palatul „UNIVERSUL", str. Brezoianu 23—25. Telefon Centrala : 3.30.10

Redactor responsabil: EUGEN DUMITRESCU

Proprietar: „Universul" S. A.
Adm.-delegat STELIAN POPESCU
Înscris sub No. 167, Trib. Ilfov

Nr. 124 — Anul I

BUCUREȘTI. — Joi 21 Iulie 1938

ABONAMENTE : 1 an Lei 500 | 6 luni Lei 270 | 3 luni Lei 150

ȚARA ÎNTREAGĂ IN DOLIU

Mulțimea celor veniți să aducă cel din urmă salut la castelul Peleș Augustei Defuncte, este impresionantă. Ea e o vie mărturie a dragostei pe care poporul românesc a păstrat-o Marei Regine.

Trenurile aduc în Sinaia români din toate colțurile țării, iar pe șoseaua națională șirul mașinilor e neîntrerupt.

Încă de ieri seară au sosit la castel membrii corpului diplomatic și înalte personalități cari s'au înscris în registru.

Din străinătate s'au primit numeroase telegrame de condoleanțe ale șefilor de state, printre cari menționăm pe a d-lui Lebrun, președintele republicii franceze, a M. M. L. L. Regele și Regina Angliei, a d-lui Eduard Beneș, președintele republicii cehoslovace, etc.

Din partea Franței, Italiei, Angliei, Jugoslaviei și Cehoslovaciei s'au anunțat delegațiile cari vor lua parte la funeralii.

Ieri la orele 10.30 au sosit la Sinia toți membrii guvernului, cari au prezentat condoleanțe Suveranului. Cu acest prilej, I. P. S. S. Patriarhul Miron a rostit, în numele guvernului, următoarea cuvântare:

„MAJESTATE, MARIA TA ȘI ALTEȚĂ REGALĂ,

„Guvernul și cu întreaga Țară, Vă adresează, cu sentimente de adâncă loialitate, cele mai sincere condoleanțe, cu prilejul trecerei la cele veșnice, la nemurire a iubitei Voastre Mame și Măriei Sale Marelui Voevod [illegible] bunică.

„Rugăm pe Dumnezeu să vă întăre[illegible]teșie, pentru a putea suporta mai ușor acea [illegible]tră, care atinge inima fiilor când pierd pe cea ma[illegible]ă a omului pe pământ: MAMA.

„Servească-Vă drept mângâiere faptul că neamul românesc Îi va scrie în cartea sa strălucite pagini pentru viața Ei și în deosebi despre contribuția Ei la epocalul eveniment al întregirii neamului și țării și Îi va păstra o recunoscătoare amintire.

„Primească-I Milostivul Atotiertătorul Dumnezeu, sufletul în șirul aleșilor Săi nemuritori".

Membrii guvernului au mers apoi în sala cea mare a castelului, unde s'au închinat în fața catafalcului, pe care se află depus corpul Augustei Defuncte, înconjurat, conform ultimei dorințe, de flori roșii.

Doliul care va fi arborat la funeraliile Reginei Mame va fi de culoare mov, iar coroanele, jerbele și toate florile, roșii.

TURUL FRANȚEI

Francezii Frechaut, Y. Marie și Leducq sunt primii clasați în etapa Marsilia-Cannes

Cannes, 19. — Etapa 12-a a turului Franței, disputată azi între orașele Marsilia și Cannes, s'a terminat cu următorul rezultat : 1. Fréchaut (Franța) 6 ore 35 min. 26 sec. 2. Y. Marie (Franța), 3. Leducq (Franța), 4. Vicini iar la locul cinci, s'au clasat la egalitate și în același timp ca primul sosit Mallet, Cosson, Canardo, Ciémens, Tannevau, Fontenay, Gianello și Bourlon.

In urma acestui rezultat în clasamentul general conduce Vervaecke cu 75 ore 43 min. 28

2. Bartali 75 ore 54 min. 28 sec.

3. Cosson 75 ore 52 min.

4. M. Clémens 75 ore 54 min. 38 sec.

5. Vissers 75 ore 55 min. 17 sec.

6. Gianello 75 ore 59 min. 42 sec.

7. Disseaux 76 ore 00 min. 19 sec.

8. Yvon Marie 76 ore 00 min. 58 sec.

9. Magne 76 ore 02 min. 45 sec.

10. Mallet 76 ore 02 min. 59 sec.

Etapa aceasta a fost una din cele mai grele parcurse până acum.

Plutonul a parcurs distanța de 189 de km. într'un timp destul de slab ceeace se datorește soarelui arzător, care supunea pe concurenți la eforturi foarte mari pentru a putea termina această etapă.

Reuniunea pugilistică din Ploești amânată

Reuniunea pugilistică dela Ploești va fi amânată pentru săptămâna viitoare, din cauza doliului național.

Din cauza doliului național

TOATE SPECTACOLELE SPORTIVE VOR FI SUSPENDATE, PANA LUNI

Uniunea Federațiilor de Sport din România, aduce la cunoștință generală că în urma săvârșirii din viață a M. S. Regina Maria, toate spectacolele sportive din întreaga țară, sunt suspendate până Luni 25 Iulie a. c.

Pentru același motiv, adunarea generală a UFSR, care urma să se țină Joi 21 Iulie a. c., se amână pentru Miercuri 10 Septembrie, ora 9 seara.

Se vor trimite convocări în timp util.

Rusia reintră în F.I.F.A.?

In fiecare an, au loc la Moscova mari manifestațiuni sportive la care sunt invitați și reprezentanți ai Cehoslovaciei și Franței.

Acum două săptămâni au plecat la Moscova delegații cehi.

Cu acest prilej — cum ne-a spus d. Xifando, informatorul nostru — a fost și d. Pelikan, care — la reintoarcere la Praga — a declarat că se încearcă o reluare a relațiilor sportive cu Rusia și că în convorbirile care vor avea loc în acest sens se va atinge și problema reintrării în F.I.F.A.

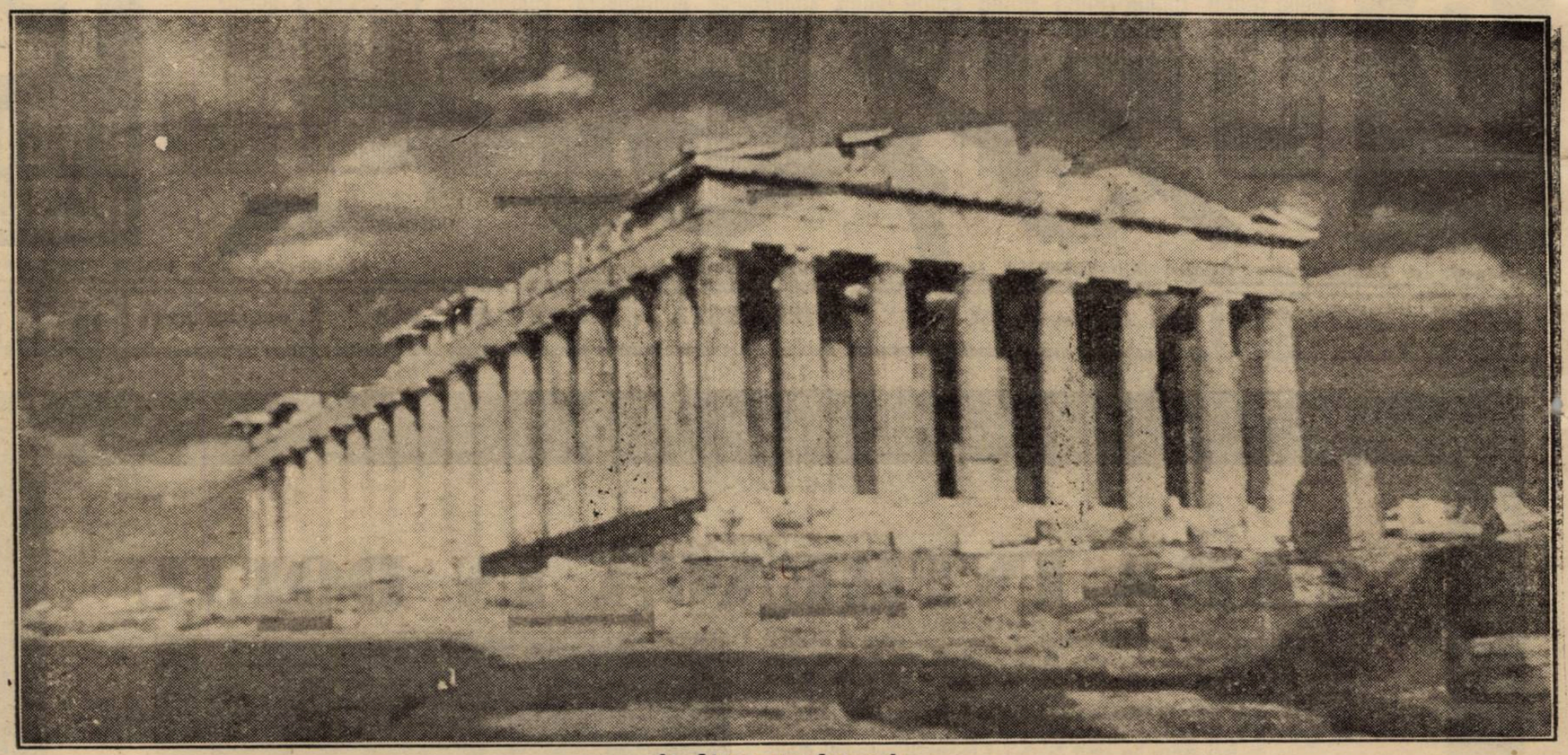

La Atena, pe Acropole...

Se va mai organiza Olimpiada ?

După renunțarea Japoniei

Se știe că Japonia ceruse și obținuse organizarea jocurilor olimpice din anul 1940.

Dar acum este sigur că ele nu vor mai avea loc la Tokio. De altfel, acest lucru se mai anunțase neoficial de câteva ori. Japonia care înțelesese desigur toată importanța misiunii ce-i fusese încredințată s'a agățat cât mai mult posibil de speranța că până la urmă va putea face față angajamentelor luate.

Dar ministrul *Binelui public*, a făcut cunoscut că, din cauză că toate resursele financiare ale imperiului sunt absolut necesare organizării operațiilor militare din China și pentrucă există incertitudini asupra situației din anul 1940 în Extremul Orient, Tokio refuză organizarea jocurilor olimpice.

O CAMPANIE DE ECONOMII

Cabinetul japonez ratifică azi această decizie și nu rămâne nici o îndoială că, odată cu aceasta și pentru aceleași rațiuni, va fi contramandată și expoziția internațională de la Tokio.

Campania de economii riguroase, inaugurată luna trecută de d. I. Kedo, ministrul de finanțe al imperiului Soarelui, a dat cu siguranță o grea lovitură organizării Jocurilor Olimpice, căci le-a redus de o manieră imposibilă, bugetul prevăzut pentru organizare și publicitate.

In acelaș timp, severele restricțiuni impuse industriei construcțiilor, au oprit brusc construirea stadioanelor și clădirilor — care deja era în întârziere.

Dar acest fap ar fi făcut să sufere mai mult expoziția internațională decât Jocurile Olimpice. In sfârșit, paguba de 200 milioane yeni cauzată de recentele inundații, a venit să furnizeze un argument în plus, pentru partizanii unei politici de economii.

Mai mult, armata socotește că ar fi periculos să distragi spiritele cetățenilor în timp de războiu și inoportun să continui preparativele, știind că, chiar dacă ostilitățile ar fi terminate până în 1940, Japonia ar fi angajată încă pentru câțiva ani, în opera sa de reorganizare și de exploatare a Chinei.

Astfel în zadar marele cotidian japonez „Nichi-Nichi" a rugat guvernul să revie asupra deciziei sale, arătând că organizarea jocurilor trebuia să corespundă cu a 2600 aniversă[illegible] a fondării im[illegible] ceasta ar fi [illegible] nunată, pentru [illegible] te lumii de o [illegible] toare, poziția sa de prim plan, printre toate țările civilizate.

Totul a fost zadarnic și nimic nu a putut schimba decizia guvernului : Japonia va avea jocuri japoneze, nu jocuri Olimpice.

VOR MAI AVEA LOC JOCURILE ?

Regulamentul organizării jocurilor olimpice specifică :

Sub nici un motiv, jocurile nu vor putea fi amânate pentru un alt an.

„Necelebrarea lor la timpul fixat, echivalează cu necelebrarea Olimpiadei și atrage după sine anularea drepturilor cetății desemnate să organizeze și a țării căruia această cetate aparține.

Aceste drepturi nu pot fi în nici un caz reportate asupra Olimpiadei următoare".

Trebue deci, ca jocurile să fie organizate în anul 1940. Sau nu vor mai avea loc.

IN FINLANDA ?

Ministrul de interne al Finlandei d. Kokkonen întrebat dacă țara d-sale ar accepta organizarea Olimpiadei în urma refuzului Japoniei, d-sa a răspuns că Finlanda va accepta cu plăcere această organizare cu singura condiție ca programul să comporte anumite limite.

LA LONDRA SAU LA NEW-YORK ?

De altfel, lord Aberdare, unul din principalii membri ai comitetului olimpic britanic, a declarat zilele trecute că Londra este gata să organizeze jocurile olimpice din 1940.

Mai este și candidatura d-lui Grover Whalen, prezidentul expoziției mondiale din New-York din 1939 care a propus ca Olimpiade să se organizeze în interiorul expoziției.

Fără îndoială că o decizie viitoare va fi făcută pubilcă, în curând.

Comitetul olimpic a declarat că orice supoziții sunt până acum premature.

Un marathon original

Un original marathou *s'a alergat în statul Colorado (St. Unite). Plecarea s'a dat din stațiunea climatică Colorado Spirings (1822 m.) alergătorii au efectuat un parcurs ce atingea vârfurile Pike, Munții Stâncoși de Sud (Colorado) a căror înălțime sunt de 4300 m.*

Acest original marathou alpin este pentru prima oară când se dispută în analele sportului pedestru.

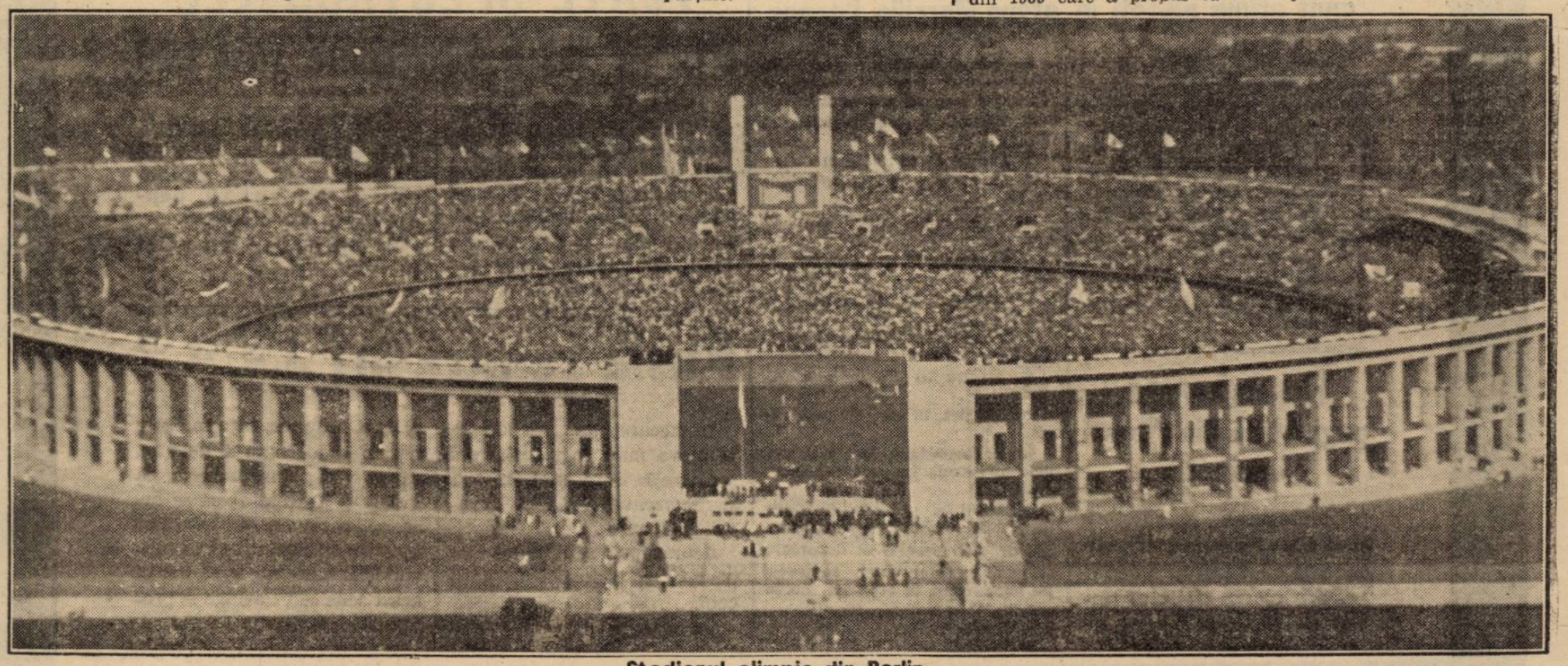

Stadionul olimpic din Berlin

FOOT-BALL

PENTRU UNIREA TRICOLOR

De ce trebue să rămână în divizia națională A gruparea bucureșteană

de PETRE STEINBACH

Unirea Tricolor a fost retrogradată în divizia națională B și scriem azi, pentru a arăta tuturor că gruparea oboreană nu poate fi lăsată să plece din rândurile celor dintâi echipe ale țării

Vrem să arătăm ce reprezintă gruparea bucureșteană, ce-a făcut pentru footballul românesc și căror cauze se datorește situația nefericită de azi.

Unirea Tricolor, una din cele mai iubite grupări din țară, a fost cel dintâi club românesc, care a anunțat și pus în practică cu o intransigență și exclusivitate impresionante, românizarea cadrelor.

Intr'un moment în care se credea că nu poți fi jucător de football bun, dacă nu ești minoritar, Unirea Tricolor și-a afirmat încrederea nemărginită în valoarea și vitalitatea jucătorilor români.

Riscul era imens, dar au fost timpuri când într'adevăr, Unirea Tricolor era una din cele mai bune echipe ale noastre, deși nu avea o echipă de nume.

Ideia lansată de ea, a devenit tendința principală a mișcării sportive, care vrea să devină românească, dar clubul care a dat-o, va fi retrogradat pentrucă a crezut cu toate forțele în ea.

Când footballul românesc manifesta o comercializare alarmantă și echipele alergau după vedete, cari să producă, atrăgând publicul, Unirea Tricolor a cheltuit peste puterile ei, pentru a forma din copiii Bucureștilor, footballiști mari.

S'au prezentat și Unirii Tricolor vedete minoritare de valoare incontestabilă, cari ar fi făcut din clubul bucureștean o echipă mare, dar el a preferat să-și promoveze juniorii, înlocuind mentalitatea mercantilă, cu idealismul național.

In Obor, s'a muncit și s'a cheltuit enorm pentru educarea echipelor de pitici și juniori, cari au dat jucători și echipei naționale.

Se juca cu dragoste și elan, așa cum nici o altă echipă din țară nu juca, dar nivelul celor din Transilvania nu a putut fi atins pentrucă sta piedică tinerețea tentativei.

S'a dovedit de atâtea ori că drumul luat de Unirea Tricolor este cel adevărat, dar nu i s'a lăsat timp pentruca să-și întărească încercarea.

Aceasta este personalitatea Unirii Tricolor, pentru că în footballul românesc, gruparea bucureșteană este o adevărată personalitate, care trăește puternic, impunându-se prin idei și idealuri proprii.

Trecutul bucureștenilor este unul din cele mai frumoase și face de neînțeles, situația de azi.

Așa cum am spus, Unirea Tricolor, nu sunt nici 4 ani de atunci, era una din cele mai mari echipe din țară și matchurile ei au rămas în mintea tuturor celor cari vin la matchurile de football.

Intâlnirile cu C. A. O. din vremea lui de glorie, matchurile internaționale, sunt câteva din faptele grupării.

Să nu se uite niciodată, că are un match nul cu echipa națională amatoare a Austriei, că nu a fost învinsă decât la limită de F. C. Austria în formație completă, că a fost finalistă în Cupa României și a făcut cea mai frumoasă propagandă în Orient, unde a disputat 11 matchuri fără să piardă niciunul.

Și totuși, explicațiile există.

Lupta aceasta nu a fost însă urmărită numai de sărăcia continuă și lucie, a unui cartier nevoiaș.

Gruparea oboreană a avut întotdeauna de înfruntat un ghinion proverbial.

Intr'un accident nefericit, a pierdut pe Alé Popescu, cel mai bun centru înaintaș român, și la fel, juniorul Săndulescu, cel mai talentat produs al clubului, alături de Bogdan, care și-a stricat piciorul într'un match interșcolar.

Jucători mari cum erau Robe și Russen s'au retras din sport înainte de vreme și Unirea Tricolor a trebuit să introducă în echipă juniorii, cari n'au putut să reziste efortului prea mare al campionatului divizionar.

Au rămas în prima divizie națională și au promovat echipe mult mai slabe decât Unirea Tricolor de azi și ea trebue să retrogradeze din cauza aceluiași ghinion.

In două campionate, echipa oboreană nu a putut să-și alinieze formația completă două săptămâni în șir.

Iar la toate acestea se adaogă și faptul că ea a trebuit să se despartă de unii din cei mai buni jucători ai săi: Bogdan, Skileru, Petrică Rădulescu.

Unirea Tricolor merită totuși, cu toate aceste lipsuri, să figureze printre cele dintâi echipe ale țării pentrucă reprezintă o valoare technică suficientă.

A dovedit-o anul acesta, când cu foarte puțin noroc putea să figureze printre cei dintâi clasați.

Șease matchuri nule, dintre cari patru obținute pe teren propriu, puteau să se termine, meritat prin jocul arătat, în șase victorii și atunci Unirea era salvată.

E situația A.M.E.F.A.-ei, care a obținut majoritatea victoriilor sale la limită.

Dacă grupării arădene îi lipsea acest gram de noroc, era ea în locul în care se găsește echipa bucureșteană și nu în fruntea clasamentului.

Soarta n'a fost dreaptă cu clubul bucureștean, trebue să recunoaștem toți și Unirea Tricolor merită să fie ajutată de conducătorii footballului românesc pentru trecutul său, pentru ceeace înseamnă această grupare în mișcarea sportivă românească și mai ales pentrucă înaintea ei sunt echipe mai slabe decât dânsa.

Mâine vom dovedi că și cealaltă echipă românească, Universitatea, trebue să fie păstrată în prima divizie națională a footballului românesc.

Sp. Studențesc a făcut apel contra... programului Diviziei Naționale A

Nemulțumite de modul cum a fost alcătuit programul diviziei naționale A, Sportul Studențesc a făcut apel.

Acesta a fost introdus aseară și va veni în judecata comisiei superioare de apel.

PENTRU A EVITA INFECȚIUNEA.

Știți Dv. că din tot organismul, vezica este locul unde se desvoltă mai repede microbii? S'au constatat cazuri în cari urina conținea până la 172 milioane de bacili la centimetrul cub. In adevăr, microbii se așează în pliurile mucoaselor și le congestionează. Inflamația survine; se produce febră; pierdere de forțe... și foarte adeseori infecțiunea! Urinile devin tulburi, sanguinolente și greu de expulsat.

Din fericire toate aceste indispoziții pot fi evitate luând, dela început, antisepticul cel mai puternic pe care știința îl pune la dispoziția noastră: Pagéol. El calmează mai întâiu durerea și inflamația, limpezește urinile și distruge pentru totdeauna elementele microbiene ale vezicei. Mai adăogăm că, deși posedă proprietăți excepționale, Pagéol este inofensiv.

Este un produs Chatelain, marca de încredere, preparat de Laboratoarele de Urodonal, sub direcțiunea științifică a Profesorului Pouchet, asistat de 26 medici și farmaciști.

La farmacii și droguerii.

Vrem să cunoaștem campionul anului acesta

S'a anunțat în ziarele de eri că, finala campionatului național a fost amânată pentru luna Septembrie.

Hotărirea, dacă ea există, e pripită și sabotează interesul primei probe naționale pentrucă e inadmisibil ca un campionat nou să înceapă când nu se cunoaște campionul anului precedent.

Ce interes și ce seriozitate poate să mai prezinte proba când actul cel mai important al ei este nesocotit cu atâta ușurință?

Decizia ar fi cu atât mai regretabilă, cu cât nu e deloc justificată. Amânarea nu are într'adevăr niciun motiv serios, care s'o determine.

Finalele campionatului național trebue să se dispute până la 21 August, când începe campionatul nou.

Amânarea aceasta nu s'ar fi produs dacă România juca în Cupa Europei Centrale numai cu o echipă, fapt care ar fi obligat federația să impună jucarea finalelor.

S'ar fi găsit cu siguranță o dată pentru disputarea lor, chiar în zile de lucru.

Finalele trebue să se dispute în orice caz luna aceasta, pentrucă nu se poate invoca oboseala jucătorilor.

Dacă echipele noastre se calificau pentru turul următor al Cupei Europei Centrale, nu trebuiau să mai joace două matchuri obositoare?

Iată de ce campionatul național trebue să-și afle campionul încă luna aceasta.

Interesul material pe lângă că nu are ce căuta ca factor determinant într'o competiție națională de bază, nu e respectat deloc prin programarea finalelor în luna Septembrie, în zile lucrătoare.

Se presupune poate că acum publicul e obosit de atâtea matchuri și nu ar mai dori să vadă un nou match de football.

Cu atât mai puțin va veni la toamnă când va fi preocupat de campionatul în curs.

Oricum însă, cerem ca finalele campionatului național să se dispute înainte de începerea campionatului viitor.

Interesul și seriozitatea competiției naționale pretind se știe campionul anului acesta.

Divizia Națională A_2 (!?)...

Propunerea irealizabilă a președintelui clubului Vulturii

F.R.F.A. a primit eri un foarte interesant memoriu, sub raportul propunerii pe care o face d. Sevici, președintele clubului Vulturii Textila din Lugoj:

Intr'adevăr, d. Sevici propune ca cele 10 echipe retrogradate și anume: Universitatea, Unirea Tricolor, C.A.O., Vulturii, Crișana, Jiul, A. C. F. R., Dacia Unirea, Dragoș Vodă și Olimpia C. F. R., plus C.A.M.T. și Rovine Grivița, să formeze o... divizie națională A 2 (!?).

Firește, propunerea este interesantă, dar numai atât.

Covaci II va pleca în Franța?

C.A.O. îl va ceda pentru 80.000 lei

Se știe că C. A. O. are un tânăr foarte talentat, pe Covaci II, fratele internaționalului cu același nume.

Reprezentantul orădenilor la București, ne-a informat în cursul zilei de eri, că gruparea sa îl va vinde pe Covaci II în Franța, pentru suma de 80.000 lei. Tratativele se spune că au și început.

Insă — a adăugat orădeanul — transferarea este în funcție de modul în care va fi rezolvat cazul Phönix — C. A. O.

Paris-Praga, la 4 Decembrie, la Paris

Matchul dintre reprezentativele orașelor Paris și Praga se va disputa la 4 Decembrie la Paris.

Este posibil ca revanșa să se dispute în cursul primăverii anului 1939 la Praga.

FOOT-BALL

Declarațiile unui oficial (?!) făcute presei maghiare

E Bindea vinovat de scandalul dela Budapesta?...

Sau ce înseamnă să fii oficial... neoficial și să faci declarații necugetate

Budapesta, 19 (prin telefon). — Ziarul sportiv local Nemzeti Sport publică azi pe prima pagină cu literă bătătoare la ochi un interview acordat unui redactor al său, de d. Urzică, președintele (?) ligii de Sud.

D. Urzică a făcut presei maghiare în calitatea d-sale oficială (?) o declarație care e menită să micșoreze vina brutelor cari l-au lovit pe Bindea și, mai ales, caută să despartă pe vinovați de clubul lor.

Dăm mai jos declarația oficialului român:

„Nu e admisibil ca, în acest scandal, să fie identificat clubul Ferencvaros, cu jucătorii cari au provocat scandalul.

Este regretabil că Bindea nu s'a putut stăpâni la București și prin purtarea lui a provocat o asemenea reacțiune. **Bine înțeles că și mai regretabil, este faptul că jucătorii maghiari au înțeles să se răzbune în acest fel.**

Publicul prin purtarea pe care a avut-o în cursul partidei, s'a conformat complect apelurilor la liniște cari i s'au adresat prin presă.

Dar fapta necugetată a câtorva jucători, nu poate periclita relatiile sportive între cele două țări".

Publicăm inserția ziarului Nemzeti Sport, așteptând ca d. Urzică să confirme, sau să desmintă, aceste declarații.

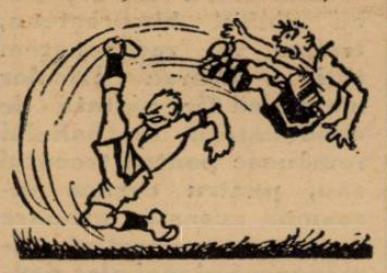

„Arbitrul Xifando a fost cel mai bun om de pe teren"

Aprecieri măgulitoare în presa cehă asupra excelentului nostru arbitru

D. Denis Xifando — arbitrul matchului Juventus-Kladno — s'a reîntors în Capitală în cursul zilei de eri.

Asupra arbitrajului prestat de arbitrul nostru, presa cehă are aprecieri măgulitoare. Astfel, ziarul „Ceski Slovo" a scris că a arbitrat bine, autoritar, subliniiând faptul că a respectat în mod ireproșabil legea avantajului. Iar alt cotidian — din Kladno — a remarcat — printre altele — că cel mai bun om de pe teren a fost... arbitrul, d. Denis Xifando, dela care arbitrii locali pot învăța multe.

Aprecierile frumoase ale presei cehe sunt un elogiu în plus adus d-lui Xifando, care — în Cupa Europei Centrale — s'a bucurat de o „formă bună" făcând o impresie excelentă.

Subliniem cu satisfacție faptele pentrucă succesul d-lui Xifando este și al footballului românesc.

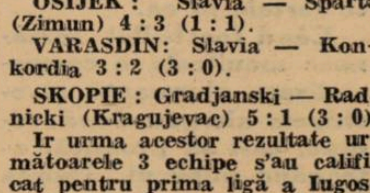

Un prieten al românilor

Struṣka, fostul venusist, este antrenor la Praga

La Praga, d. Xifando a avut o plăcută surpriză: a revăzut — după ani de zile — pe Struṣka, fostul jucător al Sportului Studențesc și Venus.

Actualmente, p o p u l a r u l „Miloș", este — de 4 luni — antrenorul echipei Lieben din liga amatoare, al cărei titlu de campion l-a cucerit recent.

Acum, clubul lui Struṣka participă într'un turneu de calificare, ocupând primul loc și sperând să promoveze în liga profesionistă.

Revederea cu d. Xifando a însemnat isbucnirea unei mari bucurii, căci Struṣka, deși de mult plecat din țară, continuă să rămână prietenul românilor și să vorbească bine limba noastră, aceasta grație faptului că zilnic citește câteva ziare din București.

La 30 Octombrie se va disputa matchul România B — Cehoslovacia B

Profitând de faptul că în drum spre Kladno a făcut un popas la Praga, d. Xifando a avut o convorbire cu d. Pelikan — președintele federației cehoslovace — în legătură cu data matchului România B—Cehoslovacia B.

D. Pelikan a comunicat d-lui Xifando că va rezolva această chestiune — ca și cea a condițiunilor financiare — în scurt timp, în care scop va coresponda cu FRFA.

Sigur este însă, că cehii vor accepta data de 30 Octombrie.

STOP...

In cadrul turneului de calificare al Cehoslovaciei, Sâmbătă Sk Liben a învins Teplitzer cu 5 : 2.

❖

In cadrul turneului de calificare al Iugoslaviei, Duminică, s'au obținut următoarele rezultate :

OSIJEK : Slavia — Sparta (Zimun) 4 : 3 (1 : 1).

VARASDIN: Slavia — Konkordia 3 : 2 (3 : 0).

SKOPIE : Gradjanski — Radnicki (Kragujevac) 5 : 1 (3 : 0).

In urma acestor rezultate următoarele 3 echipe s'au calificat pentru prima ligă a Iugoslaviei :

SPARTA (Zimun)
SLAVIA (Varasdin)
GRADJANSKI (Skopie)

❖

DUDAS, faimosul mijlocaș al Hungariei, intenționează să părăsească gruparea.

❖

In cursul zilei de eri, Juventus a introdus la F.R.F.A. foile de legitimare și contractul jucătorului Micu.

❖

Adunarea generală a clubului F. C .Rapid care fusese convocată pentru data de 20 Iulie se amână din nou până la noi dispoziții deoarece d. ing. Mișicu președintele clubului lipsește din Capitală.

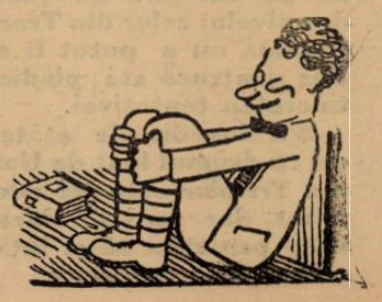

427 este numărul total al demisiilor de jucători

Numărul total al demisiilor de jucători, sosite la F.R.F.A., a atins cifra de 427.

In comparație cu cele din anii precedenți, este cu mult inferioară.

Și este foarte interesant de remarcat că, cele mai multe demisii, s'au produs din grupările retrogradate din divizia națională A, de exemplu: Szőke, Pülock, Schira, Iordache, Sonny, Erhan, Fănescu, Truță, etc. etc.

Matchul Frankfurt-București la 25 Decembrie, iar revanșa anul viitor la București

Se știe că districtul Frankfurt a făcut mai de mult o propunere F. R. F. A.-ului pentru un turneu în Germania al echipei Bucureștilor.

In cursul zilei de eri, a sosit o nouă adresă prin care forul din Frankfurt face precizări. Anume, propune un match la 25 Decembrie cu revanșa la Buçurești la o dată ce se va stabili ulterior.

In orice caz, revanșa să aibe loc anul viitor.

Federația noastră a răspuns că este dispusă să accepte, dar să i se comunice condițiunile.

Un tablou al grupărilor din Divizia Națională B datoare FRFA-ului și altor ciuburi

Eri am scris că, comitetul federal va elimina din divizia B echipele care până la 30 Iulie nu-și vor achita toate datoriile față de FRFA și alte grupări.

In legătură cu această decizie, găsim interesant să dăm un tablou al grupărilor vizate. Iată-l :

Universitatea 30.000 lei.
D. V. A. 2.000 lei.
H. L. A. 54.000 lei.
Rovine Grivița 11.000 lei.
Dacia Unirea 2.000 lei.
Victoria (Carei) 12.576 lei.
Sporting (Chișinău) 58012 lei.
Stăruința (Oradea) 4000 lei.
Șoimii 7500 lei.
S. G. S. 10.500 lei.
Jahn 25.262 lei.
Victoria (C-ța) 4658 lei.
Craiovan 19.078 lei.
Prahova 37.120 lei.
CAMT 4000 lei.
Olympia CFR 10.000 lei.

Gloria-A. S. C. L. (Bacău) 2-2 (1-1)

FOCȘANI. — **Echipa sportivă „A.S.C.L." din Bacău, s'a deplasat la Focșani, unde a susținut un match amical de foot-ball cu echipa locală „Gloria".**

In fața unui numeros public, cele două echipe s'au prezentat astfel :

„A.S.C.L." Bacău: Vasiliu, Bocănescu, Roșu, Ionescu, Olteanu I, Olteanu II, Băltărețu, Constantinescu, Creangă, Nestor și Popescu.

„GLORIA": Mehedinți, Popa Costel, Jipa Ioan, Mihalcea, Ștefănescu, Vladimirescu, Popescu Jean, Rădulescu Alexandru II, Brătilă, Panaitescu și Ovidiu Gavrilă.

In minutul 25, gazdele cu o înaintare mai eficace, deschide scorul, ca apoi oaspeții în minutul 35, să obțină egalarea.

In minutul 42, gazdele înscriu un punct pe care însă arbitrul nu l-a acordat, pe motiv de offside.

In repriza II-a, fiecare echipă a mai înscris câte un punct, rezultatul fiind 2:2 (1:1).

S'au remarcat dela oaspeți Olteanu II și Roșu, iar dela gazde, Popa Costel, Ovidiu Gavrilă, Panaitescu și Rădulescu II.

Arbitrajul a lăsat foarte mult de dorit.

FOOT-BALL

Intre „barbaria“ dela BUCUREȘTI și „incidentul“ dela BUDAPESTA

Câțiva rândași au aruncat la întâlnirea dintre Ripensia și Ferencvaros cu sticle de limonadă pe teren și Europa a uuit de protestele presei și footballiștilor maghiari.

E imposibil de jucat pe stadioanele acestor valahi barbari, a fost concluzia sfâșietoare a unui cor de vaete către toate forurile internaționale.

Forul suprem al competiției a amendat gruparea românească pentrucă n'a putut să identifice la porțile de intrare niște provocatori cu sufletul pervertit de șovinismul maghiar.

Desiluzia a fost, firește, mare și pentru cei cari au organizat „parada“ și pentru șefii de publicitate ai ei.

Pentru cruzimile din capitala valahă o amendă de 7000 lei înseamnă o sfidare și o nesocotire a siguranței celor 11 vedete prețioase cu crize de isterie ridicolă.

Act reflex, după această „înfrângere“, presa maghiară a anunțat ironic o lecție de sportivitate barbarilor din răsăritul Europei.

Și ne-au dat-o. Revanșa matchului din Cupa Europei Centrale s'a terminat numai cu un incident inerent întâlnirilor maghiare.

Bindea a fost bătut și lăsat în nesimțire, iar noi trebue să recunoaștem eleganța turanică.

Pe teren s'au schimbat flori, matchul s'a desfășurat în pace deplină și delegații străini au putut să-și exclame admirația în fața civilizației și sportivității de descendență hunică.

Regia apropie geniul în materie.

Extremul dreapta Bindea eșea în mod normal ultimul depe teren și se știa aceasta încă dela București.

Topografia arenei F. T. C. a fost folosită cu măestrie.

Pe coridorul obscur, care duce la vestiare, jucătorul român a fost atacat și bătut până la limita de rezistență a unui atlet.

Lecția de sportivitate maghiară, promisă, ne-a fost dată într'o sinceritate deplină.

Nu știm ce măsuri va lua comisiunea competiției în fața acestei întâmplări, ce se'ncadrează perfect în orice cod penal din lume, la capitolul încercărilor de crimă neisbutită, cu circumstanța, agravantă, a premeditării.

Acum când putem să judecăm în liniște „INCIDENTUL“ dela Budapesta, poate nu vom cere nicio măsură de pedepsire a infractorilor de drept comun.

In disprețul nostru, românesc, pedepsirea vinovaților de crimă, cari joacă și football, n'ar avea poate loc.

Vom face însă o comparație de ținută și sinceritate sportivă în jurul „barbariilor“ dela Venus și „incidentul“ dela arena F. T. C.

La București, matchul s'a disputat într'o atmosferă imposibilă de permanent atentat la viața jucătorilor maghiarii,—iată în esență protestul conducătorilor și ziarelor ungare, cari s'au oprit numai la comitetul C. E. C., pentrucă sesiunea Ligii Națiunilor era închisă.

Intr'adevăr, s'au aruncat sticle pe teren, dar nu de către spectatorii români. Acesta a fost răspunsul nostru: o laconică telegramă în fața torentului de cerneală maghiar.

La Budapesta, antrenorul maghiar Hlavay declară că a intrat în cabină după „CONSUMAREA INCIDENTULUI“.

Distanța dintre cele două mentalități e imensă și confirmată de Nemzeti Sport, care relatează simplu că jucătorul român Bindea a fost găsit plângând în cabina jucătorilor pestani, și lasă să se vadă printre rânduri dojana că s'a făcut atâta caz în jurul întâmplării...

Se poate ca redactorul lui Nemzeti Sport, oficiosul footballului maghiar, să fi venit târziu la fața locului. E posibil, dar putea să se intereseze.

In orice caz, paralela e semnificativă.

O săptămână întreagă a răscolit continentul vestea barbariilor dela București.

Eroismul de bronz al jucătorilor pestani în fața tirului ucigător al sticlelor de limonadă a fost tema epică a tuturor ziarelor maghiare.

Și noi? Vrem să exploatăm un „incident“ neinsemnat — că necunoscutul jucător Bindea a fost aproape omorît de jucătorii Ferencvarosului, după ce matchul se sfârșise...

N'avem nicio șansă! Relatarea oficială maghiară anunță că el a intrat singur în cabină și a fost găsit plângând de jucătorii unguri.

Iar la urmă, rezultatul anchetei va fi că Hada și Koranyi îl consolau pentru eliminarea Ripensiei, sau că el plângeau fiindcă îi bătuse Bindea...

N. SUCITULESCU

A. M. E. F. A. își românizează comitetul și echipa

Ziarele din Arad comentează pe larg hotărîrea clubului A. M. E. F. A. de a-și româniza cadrele.

INTÂI COMITETUL

Această acțiune, începe întâi asupra comitetului grupărei, care va avea componență de aproape 100% românească.

In viitorul comitet, vor fi alese o seamă de personalități cu trecut în mișcarea sportivă arădeană.

ȘI APOI ECHIPA

Acțiunea de românizare a clubului va fi apoi îndreptată și asupra echipei.

Ea însă, nu va fi atât de radicală, deoarece nu au putut fi angajați jucători români de valoare, pentru a înlocui pe cei actuali.

Ziarele pretind ca această românizare să nu fie numai reclamă ci să fie dusă până la capăt și în proporția anunțată.

Arsenal (Londra) are un nou director

Adunarea anuală a principalilor acționari ai clubului londonez, care s'a ținut Joia trecută, în sala de festivități dela stadionul Higbury, a ales un nou director.

SIR FREDERIK WALL A REFUZAT

Adunarea a reales întâi, pe Sir Frederik Wall, fostul secretar general al federației de football timp de 40 de ani.

Sir Wall a refuzat însă, pentrucă vârsta înaintată, nu-i mai permite să facă parte din conducerea unui club de football.

CINE ESTE NOUL DIRECTOR

Noul director este domnul Bracewell Smith, deputat de Dulwich și directorul marilor hoteluri Ritz și Carlton, și unul din membrii cu cele mai multe acțiuni.

Sir Wall rămâne însă director onorific al clubului.

Sportul Studențesc va juca la Kosice între 10 și 16 August?

Am scris că Sportul Studențesc a fost invitat în Cehoslovacia și anume la Kosice, pentru două matchuri.

Universitarii — la prima întrevedere cu reprezentantul ceh — au pretins ca matchurile să aibe loc între 10 și 16 August, pentrucă mai târziu nu se vor putea deplasa din cauza campionatului. Iar în ce privește partea financiară, au cerut să li se fixeze o sumă globală în care să se cuprindă toate cheltuelile.

Reprezentantul cehoslovac, a promis că le va da răspunsul după ce va vorbi la telefon cu Kosice.

Răspuns unor cititori

Pe Stadionul Giulești și nu pe arena Venus s'a antrenat Genova 93

Cu ocazia vizitei echipei italiene A. C. Genova în capitală, a existat un flagrant dezacord între noi și alte ziare, asupra pregătirei italienilor în București.

Noi am anunțat anume că echipa Genova s'a antrenat la Giulești, descriind cu lux de amănunte atât antrenamentul cât și drumul și maniera în care adversarii Rapidului și-au întrebuințat dimineața premergătoare antrenamentului.

Un alt ziar, de specialitate (?) anunță că Genova s'a antrenat pe Arena Venus, descriind și el, cu același lux de amănunte, antrenamentul echipei.

Cititorii atenți nu au putut de sigur trece cu vederea această vădită contrazicere și de atunci, am primit mereu scrisori prin care suntem rugați să arătăm care este adevărul în această chestiune.

Mărturisim că am ezitat mult înainte de a ne hotărî să arătăm care este adevărul. Ne-a fost teamă însă ca gestul nostru să nu fie interpretat defavorabil nouă. Și în fața scrisorilor care ne pretindeau o explicație ne-am hotărât să o dăm.

Publicăm în cadrul acestei explicații un clișeu luat la antrenamentul Genovei: se văd Genta și Bertoni, iar în fund tribuna stadionului Giulești.

Și pentru a ironi orice posibilitate de a fi acuzați că am căutat să ne facem reclamă prin această explicație, publicăm și una din scrisorile cari ne-au cerut-o:

17. VII. 938
Loco

Domnule Director,

In ziarul d-vs. „Universul-Sport“ cu data de azi, precizați că echipa Genova 93 s'a antrenat pe stadionul Giulești și cred că nu este o greșeală de tipar, deoarece este vorba de tren, de o incercare de sinucidere etc...

Tot cu data de azi citesc în „Gazeta Sporturilor“ care se intitulează cotidianul Sportului românesc că aceași echipă și la aceeași dată a făcut un antrenament de condiție pe arena Venus iar nu pe Giulești.

D-le director, noi cititorii cari plătim gazeta zilnic suntem îndreptățiți să vă cerem o lămurire: care este adevărul? Nu din cine știe ce interes dar să știm și noi cui plătim gazeta pentr uștiri bune și cui pentru basme. Nu putem crede că echipa în chestiune după ce „a făcut trei ture în jurul arenei Venus nefiind entusianmată de amenajările arenei“ s'a dus să se antreneze și la Giulești după care „s'au răcorit cu limonadă de la ghiață“.

Și am vrea să fim lămuriți.

Un grup de sportivi

Credem că grație clișeului publicat de noi am reușit să lămurim pe cei cari ne-au cerut-o.

Viitoarea etapă a Cupei Europei Centrale

Duminica viitoare, se vor disputa semifinalele Cupei Europei Centrale.

Programul este următorul:

Genova: Slavia—„Genova 93“.

Torino: Ferencvaros—Juventus.

Bertoni și Genta, făcând antrenament de condiție, pe stadionul Giulești

Incurajați caii tineri

Singura cale spre a se ajunge la un progres real

In repetate rânduri, în coloanele acestea, am discutat o serie întreagă de chestiuni privind ceiace se face pentru progresul hipismului și, mai ales, cele ce ar trebui făcute de aici înainte.

In repetate rânduri, am semnalat o serie întreagă de anomalii care se opun unui real progres.

Ne vom opri astăzi la modul de întocmire al programelor, care după noi—iertată să ne fie părerea — sunt departe de ceiace ar trebui să fie.

Nu vom merge în mod absurd cu critica noastră până acolo încât să cerem distrugerea societăților organizatoare, spre a ajunge la o stare care, dacă teoretic este posibilă integral, practic nu se poate realiza decât parțial.

Tinem să precizăm dela început, că aceste alergări de cai nu se pot lipsi de doui factori esențiali: public și societăți organizatoare.

INTERESELE SOCIETĂȚILOR

Ei bine, dacă aceste societăți spre a-și ptuea îndeplini menirea au nevoe de a câștiga, acest câștig sau mai bine zis posibilitățile de câștig ale societăților nu trebue să zăgăzuească desvoltarea pe baze normale a hipismului.

Recunoaștem că pe lângă dorința de sport (desigur situată pe prim plan) aceste societăți au și interese comerciale.

Toate lucrurile ar putea merge bine dacă la noi nu s'ar acorda o importanță prea mare acestor interese comerciale.

Numai antagonismul dintre interesele societăților și cele ale curselor poate conduce la situația anormală a programelor noastre.

Scopul alergărilor de cai

Știut este că unicul rost al alergărilor de cai este îmbunătățirea rasei.

Enunțând acest principiu, evident că primul gând pe care ți-l sugerează este: avantajarea elementului de calitate și oferirea posibilităților proprietarilor de a aduce cât mai bune elemente din străinătate, necesare atât alergărilor, cât și mai ales creșcătoriei.

Evident, politica importațiilor este utilă în situația de acuma, când creșcătoria națională produce puțin și pe deasupra suferă și de marea lipsă a elementelor de valoare.

Acestea spuse, credem că oricine își dă seama cât este de falimentară politica dusă actualmente când cea mai mare parte din programele reuniunilor — și lucrul este mai accentuat la galop decât la trap — este ocupată de handicapuri.

Nimic de zis, aceste handicapuri pot oferi alergări frumoase atunci când sunt bine întocmite dar contravin flagrant scopului alergărilor.

NIVELARE IN... MEDIOCRITATE

Lucrul este usor de văzut și dacă mai insistăm în a-l demonstra, o facem numai din dorința de a putea fi înțeleși și de cei cari trec cu vederea, asupra lucrurilor prea evidente.

Handicapul are — așa după cum etimologia cuvântului o arată — scopul de a echilibra sansele așa încât și cel mai bun cal, și cel mai prost, să poată fi în situația de a câștiga.

Este, ceiace în alt limbaj s'ar numi, o nivelare a claselor.

Se persevereză într'un principiu socialist, care, dacă și în alte domenii a dat perspective favorabile, în practică s'a dovedit totalmente falimentar.

Să fim bine înțeleși: ALERGARILE NU AU ALT SCOP, DECAT AMELIORAREA RASEI CAILOR.

Ori acest scop nu se poate realiza în nici un caz, prin handicapuri, adică prin oferirea unei posibilități egale de câștig, atât calului bun, cât și celui mediocru.

Dacă nici în principiu nu putem accepta acest lucru, nici practica nu i-a dovedit o mai mare utilitate.

Doriți un exemplu? Urmăriți rezultatele dela galop, unde minimum 50% din cursele disputate, este constituit din handicapuri pe când situația trapului se prezintă infinit mai bună, deși handicapurile sunt numai în proportie de 30%.

Dar pe lângă această stagnare, politica handicapurilor, chiar dacă iluzoriu servește interesele comerciale ale societăților, în practică (și timpul nu este prea îndepărtat) prin neregularitatea pe care o asvârlă în rezultatul curselor va ajunge să îndepărteze

Interesul crescătoriei este ca publicul depe hipodrom.

Iată deci, că mirajul unor realizări ce nu se vor putea realiza niciodată, va conduce la năruirea hipismului.

Dar problema nu se oprește în acest trist stadiu ci merge și mai departe.

Incurajarea elementelor tinere

Interesul crescătoriei este ca să ajungă acolo, elemente care, chiar dacă nu se consacră printre vedete în cariera pe turf, datorită originei și unei anumite prospetimi să poată da rezultate bune.

Ori, atunci când oferi proprietarului posibilitatea ca să mai câștige și la adânci bătrâneți, atunci când cupiditatea este încă adânc săpată în noi, dece să trimetem la o destinație care necesită numai cheltueli și problematice câștiguri, un element care oferă mai certe posibilități de câștig pe câmpul de curse?

Și din treaptă în treaptă, se ajunge la o nouă problemă pe care noi o socotim esențială: încurajarea elementului tânăr și de valoare.

O NECESITATE

Natural, în actuala alcătuire a programelor, orice alt gen de alergări, decât handicapul, diminuează chiar până la anihilare, posibilitățile de câștig ale societăților de curse.

Și atunci, pentru ca aceste societăți să poată în mod justificat purta titulatura de „Societăți de incurajare", este imperios necesar să se modifice structura programelor.

Să se facă alergări de condiție, cât mai numeroase, alergări cari să acorde elementului tânăr și valoros o mai mare posibilitate de câștig și în al doilea rând, să se dea posibilitatea iepelor de valoare să câștige cât mai curând o sumă care să amortizeze atât costul lor, cât și întreținerea și să aducă un oarecare câștig proprietarului.

Ajunse la un plafon acceptabil de câștig, aceste iepe de valoare, ar putea lua, complet amortizate pentru proprietari, drumul creșcătoriei, unde nesecătuite de ultima vlagă vor putea da rezultate infinit mai bune, decât cele de până acuma.

Armăsarii, mai rezistenți prin construcție, vor putea activa mai mult și pune în mai justă măsură calitătile cu care sunt dotați.

Și numai în acest mod, vom putea ajunge într'o zi ca să nu mai vedem iepe, de necontestată utilitate la herghelie, fugind până la adânci bătrâneți și multe, prea multe alergări, câștigate de invalizi bătrâni, cari odată plecați depe hipodrom nu-și pot găsi altă utilizare, decât înafară de creșcătorie.

Domnilor conducători, ai destinelor hipismului românesc, vă rugăm, condusi fiind numai de dorința de mai bine — dorință de care suntem siguri că sunteți și dumneavoastră animați — puneți capăt situației de până acuma.

Renunțati la infinitele handicapuri cari aduc câștiguri unui Peldas, Saturnus, și altii, ejusdem farinae, la galop și unor elemente bătrâne, depășind la trap cu mult vârsta de 10 ani și incurajați, pe cât se poate de mult, elementul tânăr și de valoare.

Uitați-vă ce se petrece în tări de mai veche tradiție în hipism și fără nici o jenă copiați ce se face acolo.

Făcând acest lucru, veți binemerita dela această ramură a economiei naționale.

Stăruind în situația actuală, vă luați o sarcină prea grea pe umeri.

Niki Mihail Burillianu

UN CAL CU 8 PICIOARE? NU! UN PERFECT DEAD-HEAT

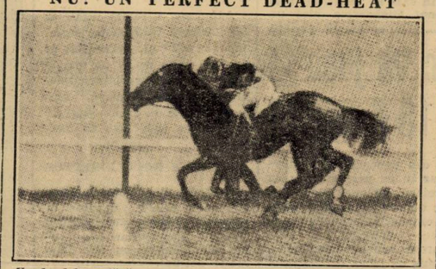

Un dead-heat fără nici o umbră de îndoială (Fotografia oficială a sfârșitului unei curse la Le Tremblay)

Kipism

De peste hotare...

LA NEWMARKET

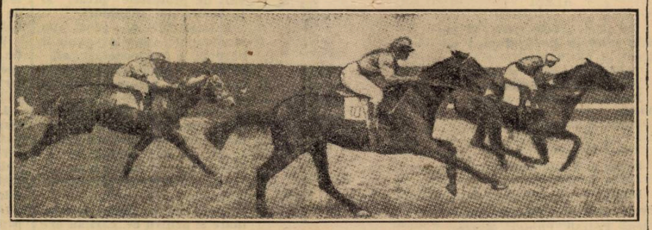

Kinderschout conduce înaintea lui Zoltan și Grey Monarch

Sezonul alergăriltr nocturne din Italia este în toiu.

ROMA, BOLOGNA și SAN SIRO recoltează, prin alergările disputate sub lumina reflectoarelor, succese considerabile.

Așa bunăoară reuniunea de Vineri seară dela SAN SIRO a adus în incintele hipodromului câteva mii de spectatori.

Proba principală a programului acestei reuniuni a fost „PREMIO SERESO", înzestrat cu 20.000 lire și fugit pe aistanța de 1000 metri.

Destul de ușor, victoria a revenit pensionarei formației RAZZA DEL SOLDO, OLAVARRIA, care purtând 53½ kg. și fiind încălecată de PACIFICI, a dispus de 2 lungimi de Heracles căruia îi dădea 4 kg.

Rezultatul tehnic :
1. Olavarria, 53½, Pacifici.
2. Heracles, 49½, Celli.
3. Neunda, 55, Caprioli.
4. Fior di Solo, 54, Camici.
NEPL. : Nipissing, 64, Marchelli ; Sagilla, 35½, Gioia.
Câștigat : 2, — sc. cap. — ½ lungime.
Durata : 1.02"1/5.
Cota : 22—59—33 pentru 10.

Semi vedeta programului a fost constituită de PREMIO BELLUSCO dotat cu 10.000 lire și comportând distanța de 1400 metri.

Victoria a fost culeasă tot de jockeul PACIFICI, incălecând pensionarul GRAJDULUI LUPI, ANNO.

Rezultatul tehnic :
1. Anno, 56, Pacifici.
2. Corbetta, 52, Celli.
3. Carpegna, 52, Romare.
4. Iride 49½, Tragolini.
NEPL. : Sermoneto, 54, Gubellini ; Spinola, 54, Camici ; Tetraedo, 58, Lamberti.
Câștigat : 2—1—3 lungimi.
Durata : 1'.35".
Cota : 37—15—29 pentru 10.

Tot cu 10.000 lire, însă disputat pe 1000 m. a fost „PREMIO SESTO" care a adus a trei victorie consecutivă jockeului PACIFICI și a doua GRAJDULUI LUPI prin AGNESE care purta 52 kg.

Rezultatul tehnic :
1. Agnese, 52, Pacifici.
2. Miraggio, 54, Gubellini.
3. Caserta, 52, Camici.
4. Carbonio, 54, Romero.
Câștigat : gât—cap— 4 lungimi.
Cota : 58—13—14 pentru 10.

Anglia

In cadrul meetingului dela Newmarket în ziua de 14 Iulie crt. s'au disputat câteva alergări frumos alocate.

Pentru caii de doi-ani, a fost destinat MIDSUMMER STAKES disputat pe distanța de o milă și alocat cu suma de 765 suveraini ceiace revine aproximativ 800.000 lei.

Victoria, într'un lot de 3 concurenți, a revenit lui THE BITTERN un fiu al lui FLAMINGO și LETTICE care descinde din SWYNFORD. The Bittern aparține d-lui ANTHONY DE ROTSCHILD și a fost încălecat de E. SMITH.

Rezultatul tehnic :
1. The Bittern, E. Smith.
2. Pascal, Gordon Richards.
3. Silver Spear II, P. Beasley.
Câștigat : 2—1 lungime.
Durata : 1'43" 2/5.
Cota : 5/4—3/1—7/2.

Tot pentru caii de doi ani a fost deschis „CHESTERFIELD STAKES" dotat cu 665 suveraini, adică aproximativ 600.000 lei și comportând distanța de 1000 metri.

După o luptă pasionantă dusă pe întreg parcursul, victoria a revenit lui Seaway care descinde din FAIRWAY și CHACHALOT din HURRY ON, și care a dispus de un cap de His Highness.

Rezultatul tehnic :
1. Seaway, T. Lowrey.
2. His Highness, J. Crouch.
3. Quarteroon, B. Carslake.
NEPLASAȚI : Gunter (G. Bezant), M. Deeds (C. Smirkes), Genevis (M. Beary), Caxton (C. Beasley), Heliopolis (R. Perryman) Bibi Sultan (D. Smith).
Durata 1'01" 1/5.
Câștigat : cap—3 lungimi.
Cota : 7/2—100/7—7/1.

A treia probă bogat alocată, cu 1090 suveraini adică aproape 1.250.000 lei s'a fugit pe 2 mile și 24 yardsi.

Victoria a fost obținută de EPIGRAM aparținând d-lui JAMES W. RANK și care descinde din SOI IN LOW și FLYING SALLY care la rândul ei descinde din FLYING ORB.

Fiul lui Soi in Low, susținut cu multă energie, a obținut în ultimele fuleuri un avantaj de jun. lungime asupra lui RAS SAHIB care preceda cu un scurt cap pe Bahudin.

Asistența extrem de numeroasă a fost entusiasmată la maximum de lupta dusă între cele 3 celebrități ale jockeylor englezi : B. CARSLAKE, GORDON RICHADS și C. SMIRKE.

Rezultatul tehnic :
1. Epigram, B. Carslake.
2. Ras Sahib, Gordon Richards.
3. Bahurddin, C. Smirke.
NEPL. : Near Relation (R. Perryman), Incantator (C. Rowley), Gyppo (G. Wells), Tapageur (D. Smith), Marcus Superbus (M. Beary), Hurry de Savoie (P. Evans), Thankerton (S. Wragg), Tolman (J. Gomez), Celibate II (H. Sprague), Toreador III (E. Smith), Queen's Shilling (A. Richardson), Kidderminster (K. Robertson), Hammock (A. Burns).
Durata : 3'35" 3/5.
Câștigat : ½—sc. cap.
Cota : 3/1—9/1—100/8.

Germania

In cadrul reuniunei din ziua de 17 Iulie dela Hoppegarten, proba principală a programului a fost „ERINNERUNGS-POKAL VON 1867" deschis cailor de 3 și 4 ani pe distanța de 2600 metri și alocat cu 21000 mărci, ceiace revine la aproximativ 850.000 lei.

La startul acestei importante probe au fost prezentați 3 reprezentanți ai generației patru anilor și o reprezentantă a trei anilor.

Purtând 61 kgr., patru-anii au fost reprezentați de BLASIUS, TROLLIUS și ABENDFRIEDEN iar reprezentanta 3 anilor, ADLERFEE a purtat 51 jum. kgr.

Alergarea a avut o desfășurare pasionantă și s'a terminat cu o foarte emoționantă sosire în care intervalele între primii trei cai au fost : sc. cap—cap.

Blasius a condus de prima parte a parcursului, în trenă moderată urmat de Abendfrieden, Trollius și Adlerfee. Leaderul a păstrat conducerea până la al doulea kilometru unde a fost depășit cu o lungime de Adlerfee. Pe ultima sută de metri, iapa a scurtat fuleul și a fost depășită de cei trei armăsari, dintre cari, după o luptă prelungită până la potou, Blasius a ieșit învingător.

Rezultatul tehnic :
1. Blasins 61, W. Held.
2. Trollius 61, E. Böhlke.
3. Abendfrieden 61, H. Zehmisch.
4. Adlerfee 51½, O. Schmidt.
BLASIUS (Aurelius și Blaue Blume) aparține cunoscutului proprietar german C. VON WEINBERG și este antrenat de V. SEIBERT.
Durata : 2'51" 9/10.
Câștigat : sc. cap—cap.
Cota : 54—33—41 pentru 10.

Franța

In ziua de 16 Iulie, la Saint Cloud, în proba principală a programului „Handicap de Saint Cloud" disputat pe 3600 metri și alocat cu 40.000 franci, a fugit și pensionarul d-lui J. Karmitz, armăsarul de 6 ani Brigantin care purtând 54 kg. și fiind încălecat de G. Duforez a terminat al 7-lea într'un lot de 13 concurenți. Pensionarul d-lui Karmitz a plecat extrem out-sider, în caz de victorie ar fi raportat 260 franci pentru 10. In acest handicap, victoria a fost culeasă de 5 anul Le Coyote care purtând 53 kg., și fiind încălecat de G. Delaurie a câștigat de 1 lungime asupra lui Harewood dela care primea 9 kg.

Le Coyote aparține d-lui H. Randon și este antrenat de L. Bara junior.

Rezultatul tehnic :
1. Le Coyele 53, G. Delaurie.
2. Harewood 62, R. Brethes.
3. Nappe 48½, P. Francolon.
4. Irdes 51, A. Cherel.
NEPL. : Premier Avril 46½, B. Guimard, Armure 51 L. Foche, Brigantin 54 G. Duforez, Evolene 53 jum. U. Truin, Maestro 52 F. Rochetti, Mousseline Fine 51 jum. A. Rabbe, Rhombe 48 R. Bertiglia, Panier Perce 47 A. Tucker, Quadi 43 jum. M. Ramognino.
Câștigat : 1—sc. cap. jum. lungime.
Durata : 4'10" 8/10.
Cota : 68 — 25 — 25—20 pentru 10.

Driveri și succese...

După reuniunile de Sâmbătă și Duminică situația în clasamentul driverilor este :

Cercasov N.	86
Gaidaev N.	59
Andreievski VI.	53
Slobozenco C.	39
Corol S.	37
Ghinea Gh.	37
Crotenco I.	31
Grünwald L.	28
Szabo I.	28
Crainic Gh.	26
Dobrescu D.	26
Borisiac P.	22
Pavlic M.	22
Tassopol T.	19
Marcu T.	15
Costandache I.	12
Zabelin I.	12
Drăgotescu T.	9
Fischer E.	9
Bota A.	8
Ionescu-Bordei Șt.	8
Gram G.	7
Komarnițki F.	5
Vârlan V.	5
Matak I.	4
Popa T.	4
Ionescu N.	2
Podoleacov A.	2
Dumitrescu C.	1
Lucan V.	1
Voronin F.	1

Galopul în cifre

După prima jumătate a activității galopului, situația antrenorilor și jockeylor se prezintă astfel :

ANTRERORI

Gabens B.	25
Romanes A.	25
Kristoff VI.	22
Gabor E.	21
Ion Gheorghe	21
Gill W.	17
Guliano Al.	15
Beeson J.	13
Wilson J.	13
Niculescu I.	9
Ujvari St.	8
Deinbeck M.	7
Philips Ch.	5
Garner G.	3
Setescu C.	3
Toth B.	2
Zimmermann A.	2
Mac Intyre A.	1
Pintea I.	1
Romano A.	1

JOCKEY

Vincent R.	37
Cucu A.	28
Cristea R.	24
Gill J.	24
Hujuleac V.	22
Ilinca N.	15
Crișan G.	10
Mullot M.	9
Garner G.	7
Iozsa St.	5
Toth B.	4
Enescu G.	3
Tănase G.	3
Urdăreanu C.	3
Direr G.	2
Horvath G.	2
Oprescu I.	2
Enescu A.	1
Gosztonyi F.	1
Koszian F.	1
Ujvari St.	1

INFORMAȚIUNI

● **Din cauză de doliu național, reuniunea ce urma să se dispute pe hipodromul Floreasca, a fost anulată.**

● **Din acelaș motiv, disputarea reuniunilor de Sâmbătă 23 și Duminică 24 Iulie dela Floreasca nu este sigur că vor avea loc.**

● *La secretariatul S. N. I. C-ului se fac astăzi retrageri pentru alergările de trap din zilele de Sâmbătă 23 și Duminică 24 Iulie crt.*

● **Antrenorii de trap au început să accelereze pregătirea cailor de doi ani.**

● *Pentru a fi obișnuiți caii de doui-ani cu plecările la starting-gatte, de două ori pe săptămână, antrenorii au pusă la dispoziție o mașină pentru dresajul mânjilor.*

Program definitiv

FLOREASCA : Ziua VII-a, Sâmbătă 23 Iulie 1938

Pr. PRINCE DE GALLES, 1200 metri — Mixtă — 18.000 lei

Bravo Mă	56
Opinca	54½
Halmei	56
Jaf, 30.000	50
Vigo	58
Lăncier	56
Conița II	54½
Hazard	56
Magicienne	54½
Luțica	54½

Pr. PRINȚIȘOR, 1.600 metri Welter handicap — 18.000 lei

Răscoala	58
Spătar	55½
Naum	51
Licurici	50½
Invers	49½
Jessica	49
Puișor	48½
Costinel	47
Acaccia	45½

Pr. MIKADO, 1500 metri Mixtă — 20.000 lei

Aghiuță 80.000	57½
Geza, 80.000	60
Goblin, 80.000	57½
Parabola, 80.000	62
Getta, 100.000	52½
Nacelle d'Or, 80.000	47
Silv. Prinț	53½
Onuța, 80.000	56
Monette III	59½

Pr. SOUVERAIN, 1600 metri Handicap — 18.000 lei

Hop și eu	59
Cin'te ține	57
Obor	56½
Favoritul Meu	54½
Boshko	54
Nolcică	53½
Kasandra	53
Carmen	52½
Brânceni	52
Onuța	49
Goblin	48½
Nelson	48½
Răscoala	47½

Floreasca: Ziua VIII-a, Duminică 24 Iulie 1938

Pr. CASSEROLARD, 1400 metri Handicap, vânzare — 15.000 lei

Peldas	63
Aghiuță	59
Baisors	57½
Belea II	55
Rastel	54
Elvira	50
Cărăbuș	49½
Cotcar	48½
Naum	48½
Marmara	48½
Invers	47½
Natașa	43

Pr. MEDELSTONE, 1200 metri Handicap — 18.00 lei

Ticu	60
Balyhoo	59½
Bravo mă	58
Becasse	55
Melitta	54½
Lăncier	48
Tatja	47½
Harar	47

Pr. PERIL JAUNE, 1800 metri 25.000 lei

Afurisit	59½
Geza	61
Bairam	59½
Marche en avant	62½
Menelik	62½

Pr. URICANI, 1300 metri Handicap — 20.000 lei

Bairam	63½
Favoritul Meu	56½
Brancenei	53½
Aghiuță	52
Mayar	47½
Elada	46
Cărăbuș	43
Marmara	43
Acaccia	40½

Pr. VIOLETTA, 1600 metri Handicap limitat — 40.000 lei

Cartagho	64
Scărbă Mică	61
Biribi	58
Menelik	55½
Hop și Eu	53½
Parabola	52½
Don Alberto	51½
Baba Novak	51
Obor	51
Sukoro	51
Boshko	48½
Favoritul Meu	48½
Kasandra	47
Aluna	44
Goblin	43

PR. MONROSE, 1400 m. 20.000 lei

Credința	59½
Medardus	59½
Bairam	61
Korvin	61
Mayar	53
Baba Novak	50½
Weekend	59½
Bribi	61
Lăpușneanca	49

INSCRIERI

— FLOREASCA : Trap — 23 și 24 Iulie —

Sâmbătă, 23 Iulie

V. Pr. VASLUI — 2000 metri Handicap limitat — 27.000 lei

2000 Dorita Mea, Prokator, Lucifer II, Katy Caid.
2020 Vivat, Blondella, Pimrose
2040 Gruia, Jade, Nation, Margaret T., Paraso, Valențio, Viitor, Amsel
2060 Naplopo, Gretelbub, Havana, Trixie
2080 Joppa Hannover, Opanka, Voraus
2100 Roland D.
2120 Gondolat II
2140 Haron

VI. Pr. VULCAN — 1600 metri Condiție — 16.500 lei

1600 Cosinzeana
1260 Igor, Izma, Avanti III, Pruntaș, Bunel, Leu, Livada.
1640 Pinkerton, Du-te, Isabela, Zalud, Igen
1660 Bruma II, Catinca, Coconaș, Durdulia, Jeles II, Peter Worthy
1680 Ninon, Pacahantos, Uța, Dolly Worthy
1700 Pock, Naverino, Ducesa, Pleava
1720 Brebenea

VII. Pr. TRAC — 1600 metri Grupa C — 19.500 lei

Nation, Jade, Joppa Hannover, Trixie, Viitor, Kismet Veleniio, Edith, Venezia, Amsel, Pleava Peceora, Cupidon, Guardian Girl, Anny Worthy, Dorita Mea, Havana, Gruia, Mein Liebling.

VIII. Pr. STROLCH — 1500 m. Record — 15.000 lei

1500 Admiral Worthy, Pan Worthy, Mărțoaga
1520 Mister, Lama
1540 Handicap
1560 Oana, Mura, Sultana
1580 Credința, Vuet, Zvon, Mura II, Aventurier, Tava, General Worthy
1600 Spic, Busuioc, Sultan II
1620 Champion, Zgomot, Sonora

IX. Pr. VĂCARESTI — 2000 m. Condiție — 18.600 lei

2000 Poenița, Pan Worthy, Admiral Worthy
2060 Bis, Igor, Ezer Jo, Leona, Livada
2080 Hercegno, Bibi, Vivat, Avanti III, Mura, Leu, Dorna
2100 Isabela, Bonzo, Rugina
2120 Prokator, Busuioc, Venezia, Viziru, Florica II, Guardian Girl
2140 Antrag, Anny Worthy, Dolly Worthy
2160 Viitor, Luța
2180 Mein Liebling
2200 Katy Caid
2220 Gretelbub

Duminică, 24 Iulie

VII. Pr. TIZIAN — 1600 metri Condiție — 27.000 lei

1580 Josedale Margot
1620 Oszlany, Kanada, Mein Liebling, Ducesa, Rosalinde Primrose, Venezia, Antrag, Cupidon, Lucifer II, Sara Worthy, Katy Caid, Prokator
1640 Anniltar, Quaramba, Opanka, Margaret T., Gretelbub, Champion, Blondella, Voraus, Naplopo, Havana, Bajadere
1660 Hanibal II, Roland D.
1700 Gondolat II

VIII. Pr. VOLGA — 2000 metri Handicap — 18.000 lei

2000 Duda, Lăcrămioara, Legionar
2040 Curier, Centaur
2080 Pandur, Ben Hur
2160 Joppa Hannover

IX. Pr. VIJELIA — 2000 metri Perf. — 15.000 lei

2000 Lin, Primăvara, Santana, Peter Gordon, Dacia
2020 Oriășa
2060 Tais
2080 Betiv
2100 Diadia Lul, Va-ta, Geisha
2120 Dor de Ducă, Extra, Arvuna, Sorana
2140 Domnita Harry, Elena, Dâmb
2160 Cavaler
2180 Candriu, Dudu Gordon
2200 Adda Worthy
2240 Poenița
2260 Glonț
2280 Florița

TURUL FRANȚEI

O etapă de plat monotonă, pe țărmul torid al Mediteranei, sfârșită cu victoria lui BARTALI

Nimic nou în clasamentul general, la poalele Alpilor. Cosson, o nouă revelație ?

Etapa care s'a sfârșit în marele port Marsilia, prin victoria la demaraj a italianului Gino Bartali, a fost o etapă monotonă.

Și în adevăr rare ori, această etapă depe țărmul însorit al Mediteranei, a fost viu disputată.

Anul acesta, monotonia, împinsă pe alocuri până la plictiseală, a domnit în voe în rândurile concurenților, cari nu s'au grăbit de loc.

De altfel media de 32 km. vorbește dela sine pentru o etapă de plat în care soarele a ars fără milă.

ȘI UN NUMAR DE SENZAȚIE

Neastâmpăratul „Papa" Desgrange, în goană nebună și încontinuu după inedit, după lucruri care să atragă, a propus lui Biscot, celebrul comic de cinema și starter al Turului și acesta a acceptat să alerge în fruntea plutonului, la o distanță oarecare, făcându-se prinsori că până la cutare punct nu va fi prins.

Dar și acest procedeu după scurt timp n'a mai prins iar monotonia generală, întreruptă pentru scurt timp, la 30 km. de sosire, a continuat.

Rezultatul: 50 concurenți sosesc la demaraj, în cap cu Bartali.

O ATITUDINE NESPORTIVA

Faptul că mașinile oficiale italiene jenează vizibil pe urmăritorii lui Bartali când acesta încearcă să se detașeze, a iscat serioase disensiuni, ni care, este probabil, ca în zul când nu vor înceta de urgență, vor atrage hotăriri severe din partea comitetului superior al probei.

COSSON, O NOUA REVELAȚIE?

A produs o frumoasă impresie comportarea tânărului alergător francez Cosson, care, este probabil în calioreză situația în clasamentul general, el fiind astăzi primul francez la locul trei.

Se pare că, până la urmă, se va impune ca o veritabilă revelație.

CLASAMENTUL ETAPEI

1) Gino Bartali, a parcurs 223 km. în 6 ore 52 min. 10 sec., cu o medie orară de 32 km. 460 m.
2, Verwaecke
3. Leducq
4. Magne
5. Bergamaschi

Pentru restul concurenților nu s'a putut stabili o ordine precisă, dându-li-se acelaș timp cu invingătorul.

CLASAMENTUL GENERAL

In clasamentul general conduce tot Verwaecke cu 2'45" asupra lui Bartali și 11' 34" asupra lui Vissers.

Primul francez, este Cosson (al 4-lea) la 13'25".

Magne a mai avansat, e la locul șapte cu 19'2" întârziere, iar Leducq, fostul leader, se află la locul 17, cu mai bine de o jumătate de oră întârziere.

CLASAMENTUL INTERNAȚIONAL

In clasamentul pe națiuni, Belgia s'a detașat serios, ea conducând cu 37' 44" asupra Franței.

Ultima este Germania la 3 ore întârziere.

BARTALI CONDUCE DETAȘAT LA GRIMPEURI"

Clasamentul „celor mai buni grimpeuri", — se face pe 12 culmi și anume : Aubisque, Tourmalet, Aspin, Peyresourde, Portet-d'Aspet, Braus, Allos, Vars, Izoard Galibier, Iseran și Faucille.

In vârful fiecăreia se acordă : 10 puncte primului sosit, sau 9, 8, 7, etc., până la al 10-lea.

După escaladarea primelor 5 culmi și la picioarele Alpilor, clasamentul are următoarea înfățișare :

1. Bartali, 48 puncte; 2. Vervaecke 38; 3. Vissers, 36; 4. Gianello, 29; 5. Goasmat și Berrendero, 19; 7. Cosson, 17; 8. Disseux, 16; 9. Galateau, 11; 10. Alvarez, 8; 11. Mollo, 7; 12. Kint, 6; etc.

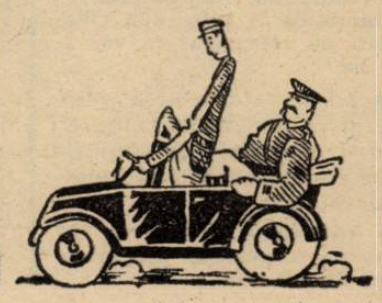

MULȚI CHEMAȚI, PUȚINI ALEȘI

Au plecat, dela Paris, 96 și mai sunt, în cursă, după 9 etape, 71 participanți.

Iată lista celor eliminați :

Etapa I: Prior și Bouvet
Etapa 2: P. Maye, Ruland și Vietto
Etapa 3, nimeni
Etapa 4, nimeni.
Etapa 5, nimeni
Etapa 6, S. Marcaillou
Etapa 7, nimeni
Etapa 8: Oberbeck, Schilo, Seidel, Van Nek, Schulte, Dominicus, Pedrali, Pirmex, Alvarez, Speicher, Ducazeaux, Lamure, și Deforge.
Etapa 9-a: Scheller, Wengler, Langhof, Heide, Besana, Tassin.

Și câți se vor mai înscrie în această listă până la sfârșit, rămâne de văzut.

CAT MAI ESTE DE PARCURS

20 Iulie repaus
21 Iulie Cannes-Digne 284.
22 Iulie Digne-Briicon 284.
23 Iulie Briancon-Aix-l.-Bains 311.
24 Iulie repaus la Aix.
25 Iulie Aixl.-Bains-Besancon.
26 Iulie Besancon-Strassbourg 233.
27 Iulie Strassbourg-Metz 186
28 Iulie Metz-Reims 195
29 Iulie repaus
30 Iulie Reims-Lille 199
31 Iulie Lille-Paris 275

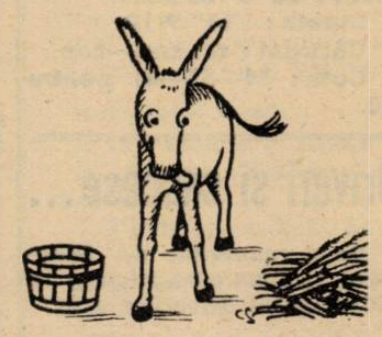

Al 15-lea circuit „Principele Nicolae" se va alerga la 31 Iulie

București - Târgoviște - Sinaia - Ploești - București, 265 km. fără oprire. Regulamentul probei

In ciclismul autohton, de aproape două decenii s'a impus și continuă să se impună, ca valoare și originalitate, o mare cursă de azi : „Circuitul Principele Nicolae".

Inființată în 1923, când s'a desfășurat pe ruta București-Brașov, competițiunea s'a alergat apoi an de an pe următorul traseu : București-Târgoviște - Pucioasa - Pietroșița - Sinaia - Ploești - București.

In fiecare an, alergarea a constituit o foarte severă încercare, în care muntele Păduchiosul a jucat rolul de „judecător de pace" iar pavajul din Ploești și Otopeni, la întoarcere, pe ultimii kilometri, cu sdruncinături implacabile, a adus schimbări serioase în clasament.

„Circuitul Principele Nicolae" care se va alerga anul acesta pentru a 15-a oară, va cere oameni bine pregătiți, dotați cu rezistență, calități la urcuș, la coborâre și buni „rouleuri" pe plat.

Toți ceilalți cari nu vor putea corespunde acestor cerințe, vor „sucomba" sub „lovitura" serpentinelor Păduchiosului", sau pe platul interminabil dela Câmpina la București, culminând cu Otopenii „mormântul celor mai frumoase iluzii", — porțiune pe care se pot pierde minute prețioase.

Se pot irosi șanse, — nu glumă.

REGULAMENTUL PROBEI

Asociația sportivă „Principele Niculae" din București, organizează în ziua de Duminică 31 Iulie 1938, o cursă națională de mare fond denumită „Circuitul Principele Nicolae".

Cursa se aleargă conform regulamentelor F.R.S.C. și este deschisă alergătorilor din clasele: independenți, amatori și începători (toate categoriile).

Circuitul se aleargă fără nici o oprire, adică într'o singură etapă.

Persoanele cari îndeplinesc funcțiuni oficiale, în nici un caz nu pot îndeplini rolul de manager sau soigneur al vreunui concurent.

Concurenții sunt obligați a semna foaia de control la Sinaia (km. 125) pe șos. națională Câmpina-Predeal, unde va fi etapă de aprovizionare.

Alergătorii vor fi aprovizionați de gruparea respectivă.

Se atrage atențiunea alergătorilor că este absolut interzis sub sancțiunea descalificării, de a primi orice fel de ajutor sau alimentație dela persoane particulare, sau care urmăresc cursa.

Se admite ajutor numai între concurenți, chiar și schimbarea bicicletei în caz de deteriorare (ruperea cadrului, roată sau furcă), făcându-se cunoscut aceasta primului comisar al cursei întâlnit pe parcurs, exceptând spargerea de boayeu-ri.

Concurenții sunt obligați a avea montate la bicicletă două frâne în perfectă stare de funcțiune. Comisarii cursei vor putea interzice participarea în cursă a alergătorilor care nu le vor avea.

Nu se admite schimbător de viteză.

ADUNAREA CONCURENȚILOR

Adunarea concurenților va avea loc în piața Victoriei în dimineața zilei de Duminică 31 Iulie între orele 5—5,45, unde se va face apelul concurenților, semnarea foilor de plecare și împărțirea numerelor.

Plecarea se va da în grup la ora 6 precis.

INCHIDEREA CONTROLULUI

Controlul se închide la București după 1½ ore dela primul sosit.

INSCRIERILE

Taxa de înscriere pentru fiecare concurent este de lei 100 (una sută). Inscrierile însoțite de taxa respectivă se primesc până Vineri 29 Iulie, ora 20, la magazinul d-lui N. Savu în calea Victoriei No. 23.

Premiile celui de al XV-lea circuit „Principele Niculae" sunt următoarele :

Premiul I-iu	lei 2.500
Premiul II-lea	lei 1.500
Premiul III-lea	lei 1.000
Premiul IV-lea	lei 500

PALMARESUL PROBEI

Palmaresul circuitului „Principele Nicolae" este următorul :

1923 : Anton Voiculescu (Pr. N.).
1924 : Anton Voiculescu (Pr. N.).
1925 : Anton Voiculescu (Pr. Ni).
1926 : Petre Dalla Cort (Pr. N.)
1927 : Anton Voiculescu (Pr. N.)
1928 : Niculae Ion Țapu (Pr. N.)
1929 : Niculae Ion Țapu (Pr. N.)
1930 : Niculae Ion Țapu (Pr. N.)
1931 : Tănase Ignat (C. F. R.).
1932 : Hapciuc Gheorghe (Pr. N.).
1933 : Hrenciuc Dumitru (Pr. N.).
1934 : Hrenciuc Dumitru (Pr. N.).
1935 : Hrenciuc Dumitru (Pr. N.).
1936 : Tudose Constantin (Pr. N.).
Cupa „Av. Dinu Dobrescu".
1934 : As. Sportivă „Pr. Niculae".
1935 : As. Sportivă „Pr. Niculae".
Cupa „Emil Popovici".
1934: Hrenciuc D-tru „Pr. Nicolae".
1935: Hrenciuc D-tru „Pr. Nicolae".

Intr'un număr viitor vom spicui ceva din istoricul probei publicând palmaresul cu primii trei clasați.

TRASEUL

Parcursul circuitului este următorul : piața Victoriei — șos. Kiseleff — spatele hipodromului Băneasa — Mogoșoaia — Buftea — Bilciurești — Târgoviște — Pucioasa — muntele Păduchiosul — Sinaia — Câmpina — Ploești — Tâncăbești — Băneasa — la stânga — Bordei — șos. Jianu — Statuia Eroii Aerului (265 km).

Duminică, „zi de repaus", în Capitală

In timp ce la Brăila va evolua, în număr de senzație, tripleta italo-franceză: Bartali, Giliberti și Roux, ce se va măsura cu cicliștii localnici, întăriți cu câteva elemente din București, în Capitală va fi „zi de repaus".

Până aseară, încă nu se știa dacă se va organiza sau nu o întrecere și cine va deține regia acestei întreceri, astfel că Duminică 24 Iulie, va fi „relache".

Totuși, poate, în cursul zilei de azi, sau mâine, se va găsi vre un regizor de ocazie.

Așteptăm, promițând să publicăm la timp orice veste cu privire la acest punct.

AUTOMOBILISM

Cursa de regularitate pentru „Cupa Carpaţilor" va avea un epilog în justiţie?

Clasamentul a fost contestat de concurenţi

Cursa de regularitate pentru „Cupa Carpaţilor" s'a consumat de aproape o lună. Disputată în ziua de 26 Iulie pe parcursul: Sinaia-Târgovişte Fundata-Piteşti-R. Vâlcea - Sibiu - Făgăraş - Braşov-Sinaia (535 km.), această întrecere a dat loc la multe discuţii în contradictoriu şi nu este exclus ca ea să aibe un epilog care să evidenţieze o serie de manevre menite să scadă prestigiul unora dintre aceia cari înţeleg să nu se comporte în conformitate cu legile sportului.

O CONTESTAŢIE

Clasamentul competiţiunei necesitând minuţioase calcule nu a văzut lumina zilei decât la câteva zile după consumarea probei. Totuşi, sub cuvenita rezervă, parte din clasament a fost publicat şi calculele nu au desmințit prevederile.

Concurenţii cari cunoşteau regulamentul în amănunţime au anticipat calculele oficialilor şi prevăzând clasamentul au remarcat că trăsura unuia dintre participanţi nu corespundea cererilor regulamentului.

In consecinţă contestaţia reglementară nu a întârziat să fie depusă în mâinile celor în drept.

Şi anume, această contestaţie era îndreptată contra concurentului care urma să ocupe locul al doilea în clasamentul competiţiunei.

Când calculele au confirmat aşteptările şi concurentul contestat s'a găsit la locul prevăzut, comisia sportivă a A. C. R. R.-ului a luat în discuţie protestul dar l-a respins, restituind însă cauţiunea care întărea contestaţia şi care nu trebuia înapoiată decât în caz de admitere a acestei contestaţii.

ŞI O INTÂMPINARE

Procedeul, în flagrantă contradicţie cu regulamentul, nu a desarmat pe cei cari protestaseră şi cari au decis să meargă mai departe, indiferent de preţul sacrificiilor.

In consecinţă au adresat Automobil Clubului Regal Român, următoarea întâmpinare :

Domnule Preşedinte,

Subsemnaţii foşti concurenţi în „Cupa Carpaţilor 1938" vă aducem la cunoştinţă următoarele :

După închiderea orei până la care se puteau depune contestaţii, am arătat că maşina înscrisă de concurentul Barbu Matak şi condusă de locot.-colonel Al. Berlescu nu corespunde detaliilor technice rezultând din actele depuse de concurent, conf. art. 6 din regulamentul cursei.

Dacă au existat motive de contestaţie, ca :

Neprezentarea tuturor maşinilor la controlul de Sâmbătă 25 Iunie ora 4 la Sinaia, diferenţa de ceas la controalele Piteşti şi Sibiu şi altele, un spirit de absolută sportivitate a oprit pe concurenţi de a contesta, exercitându-şi acest drept în conformitate cu regulamentul.

Situaţia arătată în primul punct nu face însă obiectul numai al unei contestaţiuni, lăsată la latitudinea concurenţilor, ci este o obligaţiune a Comisiunei Sportive de a o examina şi dacă se constată că s'au făcut declaraţiuni false în buletinul de înscriere, încercuindu-se şi frauda-rea prin depunerea unui catalog descomplectat prin ruperea unei pagini, să ia măsurile prevăzute de art. 38 al regulamentului concursului deoarece prin manopera frauduloasă şi nelegală se păgubeşte interesul sportului automobil cât şi sinceritatea competiţiunei. *Dovada în plus este că timpurile la km. lansat: la deal cu vânt în faţă şi la vale, sunt egale în proba Citroen.*

Orice justificare din partea concurentului, fie chiar dovada că nu cu rea credinţă a făcut ceeace s'a constatat în sarcina sa, dacă nu a fost urmată de o retragere din concurs şi probabil că aceasta nu s'a făcut deoarece sunt interese comerciale la mijloc şi nu sportive, Comisiunea sportivă trebue să sancţioneze, conform dispoziţiunilor regulamentare şi ale codului sportiv internaţional.

Vă rugăm a avea în vedere că de soluţiunea pe care dv. o veţi da, într'o cauză în care aveţi obligaţiunea morală şi legală de a vă sesiza din oficiu, depinde viitorul sportului automobilist din România.

Vă rugăm a primi distinsele noastre salutări.

(ss.) D. Vicol, Manicatide Titu; E. Laue, Winter Norbert, Ing. Calcianu, A. G. de Chastelain, Petre Cristea, C. Săvescu, Bărbulescu.

FARA RASUNET

Deşi perfect dreaptă, întâmpinarea n'a avut răsunet în sânul comitetului A. C. R. R., care a ratificat decizia Comisiunei sportive şi a menţinut clasamentul.

Această comportare a fost departe de a satisface cererile concurenţilor cari au decis să meargă şi mai departe, astfel că, nu este exclus ca alergarea pentru „Cupa Carpaţilor" să aibă un epilog în justiţie.

JENNY DUMITRESCU

„Asociaţia sburătorilor tineretului universitar român"

Formaţiile aviatice nu se bucură, la noi, de suficientă propagandă. Deşi este de toată lumea ştiut că această specialitate este chemată să joace un rol de frunte în elucidarea unor eventuale conflicte între state, în ţară nu se dă destulă atenţie propăşirii aripilor româneşti.

Avem în ţară câteva asociaţii aviatice. Există una despre care nu s'a vorbit nimic, sau aproape nimic.

Infiinţată din pornirea sinceră a câtorva tineri entuziaşti şi dornici să colaboreze la propăşirea aripilor româneşti, această grupare este chemată să joace un rol de frunte în domeniul în care activează şi aceasta datorită faptului că din ea fac parte tineri intelectuali, conducătorii de mâine ai ţărei.

Este vorba de o formaţie studenţească al cărui principal scop este propagarea gustului pentru aviaţie în rândurile tineretului şi înfiinţarea de şcoli menite să formeze piloţi din rândul studenţilor.

Asociaţia sburătorilor tineretului universitar român — Astur — acesta este titlul grupărei de care ne ocupăm, a luat fiinţă în Capitală şi iniţiatorii cerând sprijinul ministrului de pe atunci al aerului M. S. Regele Carol II a fost pus în curent cu situaţia. M. S. Regele şi-a exprimat dorinţa ca asociaţia studenţească să activeze în toată ţara, sub o singură conducere.

In urma Inaltei dorinţi a Suveranului s'au format în cele patru centre universitare: Bucureşti, Cernăuţi, Cluj şi Iaşi, tot atâtea comitete de conducere puse sub controlul rectorului universităţii respective.

Consiliul superior pe ţară — nucleul asociaţiei — îşi are sediul în Capitală şi este format din d-nii rectori: C. Stoicescu, Bratu, Nistor şi Ştefănescu Goangă, plus d. g-ral Gabriel Marinescu, subsecretar de stat.

In Capitală, datorită solicitudinei şi dragostei de sport a d-lui rector C. Stoicescu, asociaţia s'a făcut remarcată prin câteva iniţiative cari vor duce sigur la atingerea scopului principal.

Toamna trecută, de pildă, 15 studenţi au fost trimişi la şcoala de planoare dela Sf. Petru (Braşov), 12 dintre ei absolvind-o cu destul succes şi îndesind, astfel, rândurile destul de restrânse ale sburătorilor noştri.

Propunându-şi să persevereze în direcţia desvoltărei gustului pentru aviaţie „Astur" face o operă de mare necesitate.

Volley-basket bal

Adunarea generală a F.R.V.B. a fost amânată

Liga Regională de volley şi basket Muntenia, aduce la cunoştinţă următoarele:

Pentru data de 19 Iulie a. c., fusese convocată adunarea generală extraordinară a regiunii, pentru a fi consultată asupra unei noi formule a campionatului regional.

Cum comisiunea pentru verificarea mandatelor delegaţilor grupărilor, nu fusese desemnată şi nici nu ţinuse şedinţă în ajun conform statutelor şi asupra acestei lacune s'a insistat de către delegaţi, deşi totdeauna s'a procedat ca şi de rândul acesta, adunarea a fost amânată.

După amânarea adunării generale, biroul ligii a ţinut şedinţă şi constatând că timpul înaintat nu mai îngădue o consultare a grupărilor asupra nouei formule a campionatului regional — chestiune care de altfel este de resortul exclusiv al biroului ligei — s'a hotărit ca această chestiune să fie reglementată de biroul ligii, ţinând seamă şi de raportul depus în această chestiune de comisiunea ad-hoc, desemnată de adunarea generală.

In acest scop, biroul va ţine şedinţă Vineri 22 Iulie, la orele 21.

Preşed. (ss) N. Mateescu

Secret. (ss) D. Marinescu

Astăzi la Eforie

A.S. Constanţa-Prietenii Mării

Constanţa, 19 (prin telefon). — După frumoasa propagandă făcută în oraşul nostru de echipa de volleyball a Sportului Studenţesc, care a recoltat Sâmbătă şi Duminică două victorii, echipele din localitate n'au înţeles să şomeze. Astfel mâine echipa A. S. Constanţa se deplasează la Eforie, unde va primi replica echipei de volley ball a Asoc. „Prietenii mării".

Lotul constănţenilor este următorul: *Popazu, Gadidov, Tibacu, Popazu, Scorţeanu, Zamfirescu, Diradurian* şi *Berchina,* iar conducător tehnic d. *Sorin Beiu* preşedintele ligii Dobrogea.

Tot Miercuri, pe terenul grupării S. P. M., va avea loc un match amical între S. P. M.-Taşaul şi S. P. M.-Constanţa.

Duminică 31 Iulie, C. S. Bonaparte campionul categoriei II-a a ligii Muntenia se va deplasa în oraşul nostru, când va juca în compania A. S. Constanţei. In vederea acestei partide, gazdele se pregătesc întens. Tot în această zi este în proiect şi o partidă între echipele femenine ale celor două cluburi. A. S. Constanţa îşi va alcătui echipa din următorul lot de jucătoare: Despina Pelin, Gaby Georgescu, Viorica Stănescu, Aurica Rădulescu, Elena Constantin, Getta Ţimiraş, Linica Cossini şi Elena Manzoeanu.

Inaugurarea terenului E. F. A. se va face deasemenea Duminică 31 Iulie, când va debuta şi echipa femenină de sub conducerea d-rei Iris Bedighian.

Ralle-yul aerian al lictoriului a fost întrerupt

Rimini, 19. — Probele de azi ale rallye-ului aerian al lictoriului, din cauza proastelor condiţiuni atmosferice, au fost întrerupte.

Un aparat, din cauze necunoscute, s'a lovit de o stâncă de lângă muntele Titano, prăbuşindu-se în prăpastie.

Printr'o minune însă, aparatul a rămas suspendat între stânci. Echipe de lucrători, sosite în ajutor, au reuşit să salveze întregul echipaj, compus din căpitanul Mancini, sublocotenentul Calisetti şi mecanicul Gattei.

Ultimul, a murit în drum spre spital.

După 24 ore de fugă...

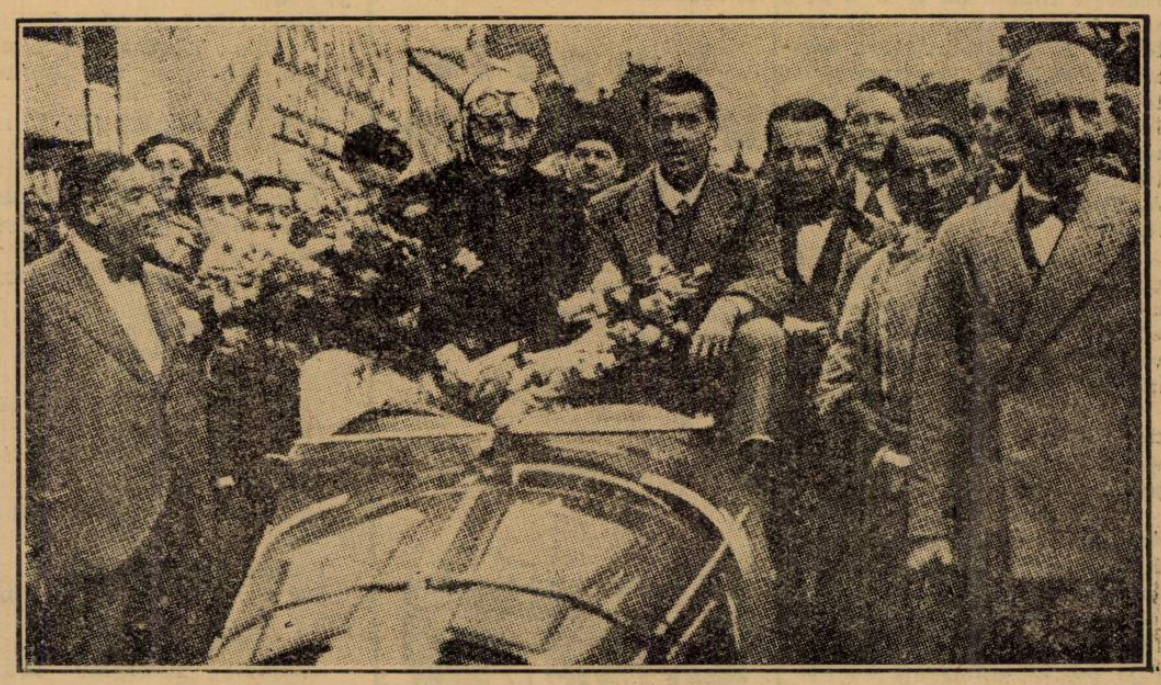

Pintacuda şi Severi, învingători ai „Marelui Premiu al Belgiei", după sosire. Reamintim că alergarea de viteză disputată pe circuitul Francorchampo a durat 24 ore

ATLETISM

După patrusprezece ani

Clubul Atletic Cluj și-a recucerit titlul de recordman național

Evoluția recordului român pe 4x100 metri

Duminică la Cluj, „Clubul Atletic," a reușit o dublă performanță și anume: a ameliorat în cursul unei singure zile, de două ori, recordul național la clasica ștafetă 4×100 metri.

Performanța realizată de sprinteurii Clubului Atletic Cluj, este excelentă și ea merită să fie subliniată.

Recordul stabilit de tinerii clujeni, a readus în actualitate, istoricul probei de 4×100 metri în atletismul românesc.

Iată pentru ce găsim interesant să aruncăm o privire în trecut și să vedem cum a evoluat recordul național la această probă.

LA INCEPUT AU FOST BUCUREȘTENII

Istoria atletismului românesc ale cărui începuturi le găsim prin jurul anului 1914, ne arată că primul record a fost cel stabilit de Bukarester Foot-ball Club, care la 25. X. 1915, a parcurs 4×100 m. în 51 s. 4.

După un an, sportivii dela F. B. C. și-au ameliorat propriul lor record, alergând de data aceasta în 49 s. 9.

C. A. CLUJ, PRIMUL RECORDMAN DUPA UNIRE

Din 1920, când începe contactul cu atletismul ardelean, Clubul Atletic Cluj, își manifestă superioritatea în cursele de viteză și la 12 Sept. 1920, echipa acestui club realizează timpul de 49 s. 2,; în cursul aceluiaș an, la 3 X, tot Clubul Atletic, reușește timpul de 48 s. 6, adică un nou record național.

DUELUL CLUJ - ARAD - TIMIȘOARA

Incepând din 1921, recordul național pe 4×100 m. este luat cu asalt și o luptă aprigă se încinge între cluburile arădene, timișorene și clujene.

La 17 Mai 1921, C. A. Arad, reușește timpul de 48 s. 4, peste două săptămâni, la 31 Iulie, C. A. Timișoara, care odinioară poseda o secțiune puternică de atletism, a alergat în 47 s. 8, timp pe care în anul următor, în 1922, Clubul Atletic Cluj, la 9 VII și din nou C. A. Timișoara, la 16 VII îl egalează.

Tot în cursul anului 1922 gruparea timișoreană aduce o nouă ameliorare propriului record și anume: 47 s. 2. Isprava a fost realizată la Petroșani, la 24 Septembrie.

La 24 Iunie 1923, Clubul Atletic Cluj, egalează performanța Clubului Atletic Timișoara, alergând în 47 s. 2.

La 8 Iulie la Cluj, echipa de ștafetă a Clubului Atletic Arad a stabilit un nou record național, alergând în 46 s. 4., iar peste un an, Clubul Atletic Cluj, reușește să termine în 46 s. 2, iar în același an, Clubul Atletic Cluj scoboară recordul la 45 s. 6.

PENTRU PRIMA OARA APARE BRAȘOVUL

In 1926, la București, Olimpia Brașov a alergat în 45 s., iar acest record, brașovenii îl dețin trei ani până în 1929, când reapare Bucureștiul.

Echipa Sportului Studențesc după treisprezece ani readuce titlul în capitala țării, dar pentru scurt timp și nu în mod definitiv.

In 1929, la 20 Septembrie, Olimpia Brașov este prima echipă care aleargă sub 45 s., terminând în 44 s. 8, iar peste un an, As. Sportivă Grănicerul e prima echipă miiltară care cucerește titlul de recordmană națională, alergând în 44 s. 7.

Recordul grănicerilor a figurat pe tabela atletismului trei ani, când puternica formație a S. U. E. F.-ului a stabilit recordul național la 44 s. 4.

DUPA 14 ANI, C. A. CLUJ DIN NOU RECORDMAN NAȚIONAL

Duminică la Cluj, C. A. Cluj, reușind să alerge în 44 s., a stabilit astfel un nou record național.

După 14 ani, gruparea clujeană își vede din nou numele figurând pe tabela de onoare a atletismului românesc.

Iată acum și modul cum a evoluat recordul național la această distanță:

Buc. 25.X.1915 — Bukarest F. Club 51 s. 4.
Buc. 26.V.1916—Bukarest F. Club 49 s. 6.
Cluj 12.IX.1920 — C. A. Cluj 49 s. 2.
Cluj 3.X.1920 — C. A. Cluj 48 s. 6.
Arad 17.VII.1921 — C. A. Arad 48 s. 4.
Cluj 31.VII.1921 — C. A. Timișoara 47 s. 8.
Cluj 9.VII.1922 — C. A. Cluj 47 s. 8.
Timiș 16.VII.1922 —C. A. Timișoara 47 s. 8.
Petroș. 24.IX.1922 — C. A. Timișoara 47 s. 2.
Arad 24.VI.1923 — C. A. Cluj 47 s. 2.
Cluj 8.VII.1923 — C. A. Arad 46 s. 4.
Cluj 24.VIII.1924 — C. A. Cluj 46 s. 2.
Cluj 27.IX.1924 — C. A. Cluj 45 s. 6.
Buc. 19.IX.1926 — O. Brașov 45 s.
Buc. 7.VII.1929 — Sp. Studențesc 45 s.
Buc. 20.IX.1929 — Ol. Brașov 44 s. 8.
Buc. 28.IX.1930 —As. Sp. Gr. 44 s. 7.
Buc. 4.VI.1933 — S.U. E. F. 44 s. 4.
Cluj 17.VII.1938 — C. A. Cluj 44 s. 1.
Cluj 17.VII.1938 — C. A. Cluj 44 s.

Rezultatele matchului Ungaria-Estonia

Tallin, 19. — Iată rezultatele finale ale matchului internațional Estonia-Ungaria, terminat cu 95 puncte obținute de atleții unguri față de 66 obținute de Estonia.

110 m. garduri: Kovacs (U) 15 s.

Talliure (E) 15 s. 5; Arvo (E) 16 s. 4.

Greutate: Kreck (E) 15 m. 31;

Darany (U) 15 m. 07;
Wüding (E) 14 m. 71.

200 m.: Gyenes (U) 21 s. 8;
Toomsalu (Est) 22 s. 3.

1500 m.: Szabo (U) 3 m. 57 s. 8;
Hires (U) 3 m. 59 s. 8.

Prăjina: Zsufka (U) 4 m.; Küspar (E) 3 m. 90; Aarma (E) 3 m. 90.

5000 m.: Csaplar (U) 15 m. 16 s. 6;
Estergomi (U) 15 m. 16 s. 6.

Disc: Kulitzy și Madarasz (U) 47 m. 39; Erikson (Est) 46 m. 47.

Stafeta suedeză: Ungaria 1 m. 56 s. 6.
Estonia 2 m. 2 s.

100 m.: Gyenes (U) 10 s. 8, Nagy (U) 10 s. 9.

Suliță: Sule (Est) 73 m. 34; Issak (Est) 67 m. 23.

400 m.: Vadas (U) 49 s. 4; Gorgoi 51 s. 1.

Inălțime: Paliiroog (E) 1 m. 84;
Kaldre (E) 1 m. 84.

800 m.: Harasany (U) 1 m. 550 s. 4.
Isteneo 15 m. 5" 5.

Lungime: Toomsalu (Est.) 7 m. 22.
Somigy (A) 7 m. 02.

Anglia va participa la campionatele europene

Anglia va participa la campionatele Europei de atletism cu o echipă ce va cuprinde 25 de atleți.

Prima selecțiune s'a făcut cu ocazia campionatelor Angliei iar matchul cu Statele Unite va servi ca un ultim examen al atleților englezi.

Atleții Stadiului Român se pregătesc serios, în vederea matchului cu Polonia

La câteva zile de matchul cu Polonia, am găsit interesant să facem o vizită în tabăra atleților Stadiului Român, în comuna Bragadiru, unde sunt concentrați toți campionii grupării roș-albastre.

Prin bunăvoința d-lui ing. N. Mărăscu, animatorul Stadiului Român, am avut prilejul să ne informăm asupra modului cum se pregătesc atleții grupărei campioane, în vederea matchului cu Polonia.

DINU CRISTEA AȘTEAPTA CU NERABDARE DUELUL CU NOJI

Fără nici o umbră de oboseală, după cei 30 km. a-

DINU CRISTEA

lergați la Cluj, Dinu Cristea este serios preocupat de matchul cu Polonia și așteaptă cu nerăbdare duelul cu Noji pe 5000 m.

In cursul acestei săptămâni, va face un ușor antrenament pe 3000 m., iar Duminică alergătorul Stadiului va alerga un 5000 m. cronometrat.

Alături de Dinu Cristea se antrenează și Manea.

VAMANU IN EXCELENTA FORMA

Aruncătorul cu suliță, este într'o formă care are darul să ne bucure.

Vămanu aruncă regulat peste 57 metri și a avut unele aruncări peste 59 metri.

IORDACHE II REVINE IN FORMA

După frumoasa cursă făcută la Cluj, în cele două ștafete, Iordache privește cu încredere matchul cu Polonia; el crede că va reuși să parcurgă 400 m. în 50 s.

NEMEȘ SE ODIHNEȘTE

Demifondistul Stadiului Român, nu s'a întors la Cluj, ci s'a dus la Careii Mari, de unde va veni direct la Cernăuți.

AHMED — SLOBOZEANU ȘI CEILALȚI STADIȘTI

Aceiaș intensă activitate o desfășoară și ceilalți atleți ai Stadiului Român: Ahmed, care la Cluj a făcut o cursă excelentă pe 400 metri, Crăciun la sprint și Slobozeanu la suliță.

Matchul cu Polonia, care constitue pentru atleții români cel mai greu examen, este privit cu un deosebit interes de reprezentanții Stadiului Român, care se pregătesc serios și metodic sub ochiul atent al d-lui ing. N. Mărăscu.

De pe pistă...

Dr.* Cunnigham *a cărui calitate de amator este serios zdruncinată în urma unei anchete ce este în curs, nu va face parte din echipa Statelor Unite ce se va deplasa în această vară în Europa.

*

Eri *a* început *să funcționeze la Predeal, tabăra Clubului Venus.*

20 de atleți au fost concentrați și vor rămâne până la 5 August.

*

John Mikkaelsson *a stabilit un nou record mondial pe 15 km. marș parcurgând distanța în 1 oră 8 m. 41 s. 8.*

Italienii victorioși în campionatele internaționale ale Angliei

Campionatele internaționale ale Angliei desfășurate la Londra au dat următoarele rezultate finale:

100 yardzi: Osendarp (O) 9 s. 8; Mariani 9 s. 9.

220 yardzi: Van Bevereu (O) 220 s; Mardoch 22 s. 2.

440 yardzi: Brown (A) 49 s. 2; Pennington 49 s. 3; Roberto (a) 49 s. 3.

880 yardzi: Calleyer (a) 1 m. 53 s. 7;
Baldwin 1 m. 54 s. 9.

Milla: Wooderson 4 m. 13 s.

3 mille: Emery (A) 14 m. 21 s.; Ward 14 m. 21 s.;

6 mille: Beviaqua (It) 30 m. 6 s. 6; Cumummins (Ir.) 30 m. 23 s.

120 yardzi garduri: Finlay 14 s. 4; Thornton 14 s. 7.

440 yardzi garduri: Bosmans (B) 54 s. 1, Joye 54 s. 1.

2 mille steeple: Potts 10 m. 29 s.

Inălțime: O'Rafferty (Ir) 1 m. 85 Kennedy 1 m. 85.

Lungime: Maffei (It) 7 m. 43; Mersch (Lux) 7 m. 11.

Prăjină: Romeo (It) 3 m. 96; Webster 3 m. 89;

Triplu salt; Boyce (Ir) 14 m. 06; Shillington 13 m. 84.

Greutate: Profeti (It) 14 m. 06; Howland 13 m. 89.

Disc: Consolini (It) 45 m. 61; Joung 42 m. 18.

Ciocan: Healton (Irl) 52 m. 46; Clark (Irl) 45 s. 69.

Suliță: Blakeway (A) 60 m. 64; Wilson 57 m. 60.

Marthon: Deaman 2 ore 39 m. 36 s.

4×110 yardzi: Pro Patria Milan 43 s. 2.

Pagina Boxului

Revista americană „The Ring" a stabilit un nou clasament al celor mai buni grei din lume

Specialiștii nu sunt de acord cu oficialii

Acum câteva zile am publicat în coloanele acestei rubrici, clasamentul trimestrial elaborat de „National Boxing Association" și în care sunt cuprinși cei mai buni zece boxeuri din lume, la fiecare categorie.

Tony Galento nu se poate mulțumi cu o singură halbă

Pe „grei", forul pugilistic american îi clasează în ordinea următoare: 1. JOE LOUIS; 2. Tony Galento; 3. Max Baer; 4. Tommy Farr; 5. Bob Pastor; 6. Max Schmeling; 7. Gunar Baerlund; 8. Tolles; 9. Red Burmann; 10. Mac Coy; 11. Nathan Mann.

Acest clasament este discutabil și cu el nu poate fi de acord toată lumea. Se pare că forul american acordă prea multă atenție lui Tony Galento, a cărui victorie prin knock-out asupra lui Nathan Mann i-a ridicat — este adevărat — acțiunile.

Desigur că această victorie are destulă semnificație, dar în niciun caz ea nu poate situa pe învingător imediat după campion, când învinsul nu este nici în primele zece locuri.

Se pare că, de aceiași părere cu noi este și revista „The Ring" care a redactat recent, următorul clasament:

Campion mondial: JOE LOUIS.

1. **Max Schmeling**
2. **Max Baer**
3. **Gunnar Bärlund**
4. **Tony Galento**
5. **Bob Pastor**
6. **Tommy Farr**
7. **Jimmy Adamick**
8. **Maxie Rosenbloom**
9. **Lou Nova**
10. **Red Burman**

Desigur că, nici acest clasament nu reprezintă perfecțiunea dar, cel puțin, are avantajul că nu este exagerat ca celălalt.

Admițând chiar că „durduliul" Tony Galento este un element excepțional, tot nu putem fi de acord cu clasamentul lui „National Boxing Association" și aceasta pentru motivul că o singură victorie nu consacră, după cum o singură înfrângere nu poate da la fund, un boxeur cu excelente state de serviciu.

atâta încredere lui Tony Galento și revista „The Ring" are „slăbiciunile" ei.

Astfel, revista americană clasează pe Jimmy Adamick, Marie Rosenbloom și Lou Nova, dar neglijează pe Tolles și chiar pe Mac Coy care, în ultimele luni, a avut câteva succese răsunătoare.

INTRE MAX SCHMELING ȘI TONY GALENTO

In ce privește clasarea lui Max Schmeling și Tony Galento, cei doi „selecționeuri" sunt în desacord.

„National Boxing Association" îl trece pe fostul campion mondial în locul al șaselea, după Joe Louis, Tony Galento, Max Baer, Tommy Farr, și Bob Pastor, pe când revista „The Ring" situiază pe campionul german, imediat după deținătorul titlului suprem.

După părerea noastră, redactorul revistei americane este mai aproape de adevăr, întrucât un clasament nu se poate stabili decât în baza mai multor performanțe.

Ori „National Boxing Association" a păcătuit, în stabilirea clasamentului, tocmai prin faptul că nu a ținut cont de palmaresul protagoniștilor, mulțumindu-se să situeze în frunte, trei americani.

„REVERS"-UL MEDALIEI

Dar, dacă „National Boxing Association" greșește acordând

La Tirana s'au desfășurat campionatele naționale amatoare de box ale Albaniei

Tirana, 19 (Scrisoare prin avion). — In sala „Agimi", în fața a peste 1200 persoane s'a desfășurat în organizarea promotorului Z. Rafail Dishnica, finalele campionatelor naționale de box ale Albaniei.

Matchurile au fost foarte atracțioase, acest sport fiind de curând introdus în Albania iar campionatele la a doua aniversare a desfășurării lor.

Iată rezultatele technice ale matchurilor.

Categoria muscă.

Nezdet Nexhip a învins la puncte pe Llambi Gjati.

Categoria cocoș.

Vasil Spaho a învins la puncte pe Petrag Gjokes.

Categoria pană.

Mustafa Syleman a învins la puncte pe Fejzi Dishnica.

Categoria ușoară.

Haxhi Myderis a învins la puncte pe Ismail Sadik.

Categoria semi-mijlocie.

Shefquet Ademi a învins la puncte pe Haxhi Sali.

Președintele federației albaneze d. Luigy Shales a distribuit învingătorilor medalii și centuri.

Amatorul Petre Pop a plecat în Anglia

Petre Pop, excelentul pugilist amator, care a repurtat frumoase succese în recentele turnee din Franța și Cehoslovacia, s'a îmbarcat pe un vapor comercial cu destinația Anglia.

El intenționează să se stabilească la Londra și să practice boxul, sportul atât de drag lui.

Plecând din Constanța, Petre Pop s'a „înarmat" cu recomandații pentru un excelent profesor de educație fizică din Londra.

Recomandațiile i-au fost acordate de un susținător al său, care l-a văzut de mai multe ori boxând și a întrevăzut că are ștofă de mare campion.

E posibil ca Petre Pop să rămână mai mult timp în Anglia și nu-i exclus să auzim de victoriile lui în țara unde boxul este ținut în cea mai mare stimă.

Neusel a învins pe Lazek la puncte

„L'Auto" scrie următoarele:

Aseară la Stuttgart, în fața a peste 17.000 persoane, Neusel (91 kgr. 600) a învins pe vienezul Lazek (85 kgr. 600) campion al lumei I. B. U. (?).

Matchul s'a desfășurat în 12 reprize și decizia a fost dată la puncte.

Primele 4 reprize avantajul n'a fost nici de partea unuia, nici de partea altuia, dar începând din repriza 5-a, Neusel a presat, câștigând net până la urmă.

Trebuie să specificăm, că matchul nu s'a desfășurat pentru titlu.

N. R. Suntem foarte curioși să știm despre ce titlu mondial vorbește „l'Auto".

După câte știm, Lazek nu este decât campion european, titlu câștigat în fața lui Koelblin, într'un match disputat la Berlin și în care germanul a fost descalificat.

LA 12 AUGUST, LA VIENA LAZEK VA BOXA CU SANTA DI LEO

In altă ordine de idei, informăm că învinsul lui Neusel, va boxa la Viena pe arena Engelman cu Santa di Leo.

Matchul se va desfășura pentru titlul Europei, deținut de Lazek, la 12 August crt.

Mielu Doculescu urmează cu sârguință cursurile de comandanți străjeri dela Breaza

In conformitate cu noua lege a educației străjerești, în fiecare instituție, atelier sau fabrică, va trebui să se organizeze pentru ucenici, o viață străjerească care să ocupe în timpul liber pe acei ce tot timpul săptămânii sunt ocupați în interesul meseriei lor.

MIELU DOCULESCU

Mielu Doculescu, fost campion al României la categoria semi-mijlocie, care în viața extra sportivă este un excelent lucrător linotipist, a fost obligat de instituția unde lucrează, să se ducă la Breaza, pentru a urma școala de cadre, de comandant străjer.

Cursurile acestei școli — făcute după îndrumările cele mai perfecte, ca pedagogie și sociologie — țin 25 zile.

Mielu Doculescu s'a acomodat perfect nouii discipline el fiind unul dintre cei mai ascultători elevi, astfel că la sfârșitul perioadei de curs și instrucție, va fi un bun îndrumător pentru viitorii străjeri.

Cursul de comandant străjer va lua sfârșit la 1 August crt.

Matchul Aldo Spoldi - Momont nu s'a disputat pentru titlul european

S'a scris în unele ziare, că matchul disputat la Milano pe velodromul Vigorelli, între Aldo Spoldi și francezul Momont, s'ar fi desfășurat pentru titlul european la categoria ușoară.

Știrea este eronată și credem că publicarea ei a surprins pe toată lumea care se interesează de mișcarea pugilistică internațională.

Adevărul este că matchul câștigat de Aldo Spoldi pe arena Vigorelli, în dauna francezului Momont, a fost o întâlnire amicală, în care cei doi boxeuri au luptat peste limita categoriei ușoare: Momont a avut 61 kg. 600 iar Spoldi 61 kg. 400.

Se știe că limita categoriei ușoare este de 61 kg. și într'un match oficial, pentru un titlu național european, sau mondial, cei doi combatanți nu pot trece peste limita acestei categorii.

ANDERSEN ESTE CHALENGERUL LUI SPOLDI

Pe de altă parte, trebue să specificăm că danezul Andersen a fost ales de International Boxing Union, drept chalenger al lui Aldo Spoldi și deci italianul nu se putea bate cu un... „procurist" al danezului!?

De altfel forul internațional a fixat termen de disputarea matchului între Spoldi-Andersen, până la 2 Septembrie 1938 și până în prezent, nici un organizator nu s'a gândit la organizarea acestui match!

Eri la Cluj

Au fost stabilite
două noui recorduri naţionale

Cluj, 19 (prin telefon). — **Astăzi în localitate, pe stadionul municipal, în cadrul unei reuniuni de antrenament, echipa Clubului atletic Cluj a stabilit două noui recorduri naţionale la ştafeta 4x200 m. şi la ştafeta olimpică 400x300x200x100 m.**

La aceste ştafete, echipa a avut următoarea compoziţie: Nemetz, Fossta, Kovacs şi Dejenariu.

REZULTATELE TEHNICE:

Ştafeta: 4x200 m. 1'32" 1/10. (vechiul record: 1' 33" 9/10, deţinut tot de C. A. Cluj a fost stabilit în August 1936, la Cluj).

Ştafeta: 400x300x200x100 m. 2'5" 5/10 min. (vechiul record: 2'5" 6/10).

Jugoslavia va juca
cu Germania la 1 Octombrie

Am anunţat că echipa naţională a Reichului va juca la Bucureşti contra echipei noastre naţionale.

Se pare că pentru această perioadă, echipa Germaniei şi-a perfectat un turneu în răsăritul continentului.

Ziarele străine anunţă că între Jugoslavia şi Reich a intervenit un acord pentru un match la Belgrad la 1 Octombrie 1938.

Este prima întâlnire footballistică între cele două ţări şi care este, după câte se speră, începutul unor strânse relaţii sportive de pe urma cărora atât Jugoslavia, cât şi Germania, nu vor avea decât de câştigat.

Victima a vorbit !...

Bindea a dat relaţii
asupra agresiunii dela Budapesta
F.R.F.A. a trimis la Roma textul reclamaţiei. Ripensia va da în judecată pe agresori şi va cere daune

Sălbatica agresiune a jucătorilor maghiari săvârşită asupra lui Bindea, va avea urmări nebănuite, întrucât nici federaţia română de football şi nici Ripensia nu înţeleg să renunţe la sancţiunile exemplare cerute în primul moment.

O CONTRAZICERE FLAGRANTA

Inainte de a da nouile amănunte ale cazului Bindea, trebue să remarcăm contrazicerea, care există între relatările presei şi atitudinea federaţiei maghiare.

In frunte cu oficiosul NEMZETI SPORT, ziarele pestane au înfăţişat întâmplarea dela Budapesta sub aspecte, cari dovedesc o totală rea credinţă.

Ele afirmă, pur şi simplu, că Bindea a fost găsit plângând în cabină şi că ar fi fost victima unor oameni străini de reprezentanţii grupării.

Atitudinea hotărîtă şi acţiunea energică a federaţiei maghiare, care a anunţat sancţiuni extraordinar de severe, desmint însă total această prezentare a presei maghiare.

RELATAREA LUI BINDEA

Eri la prânz, domnul Octav Luchide a avut o convorbire telefonică cu domnul colonel Lazăr, preşedintele Ripensiei, care i-a dat declaraţiile lui Bindea.

Iată ce povesteşte victima:

„Când veneam spre cabina noastră, pe coridorul ce duce spre vestiare, m'a întâmpinat Hada, care m'a chemat prietenește în cabina Ferencvarosului".

„Inăuntru, erau Koranyi şi un individ, care după tricoul său părea să fie un masseur al clubului".

„Uşa s'a închis şi masseurul m'a luat în braţe, ţinându-mă iar Koranyi şi Hada m'au lovit cu pumnii şi picioarele în stomac şi faţă".

„Am început să ţip şi apoi nu am mai ştiut nimic".

UN AMANUNT NECUNOSCUT

Atitudinea publicului nu pare să fi fost atât de pacifică, deoarece domnul dr. Lazăr a comunicat d-lui Luchide că Bindea a reclamat arbitrului, italianul Dattilo, faptul că un spectator a aruncat în el cu o piatră.

Pentru a împiedica repetarea incidentului, Bindea a fost trecut în locul lui Becke, care i-a luat locul pe extremă.

Preşedintele Ripensiei a rugat pe arbitru să menţioneze aceasta în raportul său.

BINDEA A SOSIT LA TIMIŞOARA

Eri noapte, a sosit la Timişoara Bindea, însoţit de d. Berger, secretarul grupării, care rămăsese cu el la Budapesta.

COMITETUL C. E. C. CERE RELAŢII

Tot în cursul zilei de eri s'a primit la federaţie un preaviz pentru o convorbire telefonică cu Roma.

La ora 5 după amiază d. Luchide a vorbit cu inginerul Copola, preşedintele comitetului Cupei Europei Centrale, care a cerut relaţii asupra întâmplării dela Budapesta.

RECLAMAŢIA F.R.F.A. ŞI A RIPENSIEI

In această convorbire, d. inginer Copala a cerut d-lui Luchide să trimeată comitetului reclamaţia federaţiei române şi a grupării Ripensia.

Secretarul federaţiei a expediat imediat o telegramă şi mai târziu, cu avionul, textul reclamaţiei.

Reclamaţia Ripensiei va fi trimisă în cursul zilei de azi.

RIPENSIA VA CERE DAUNE

Ripensia va cere federaţiei permisiunea de a da în judecată pe agresorii dela Budapesta.

Gruparea timişoreană va cere daune pentru lovirea brutală a jucătorului său.

Lucrul acesta nu este nou în competiţia Cupei Europei Centrale, pentrucă autorităţile sportive austriace au dat în judecată pe Biro, fundaşul Hungariei, care a rupt intenţionat piciorul lui Pesser.

Preşedintele republicii a graţiat însă pe Biro şi scandalul a fost închis.

Gloria (Arad) se amatorizează
Publicul şi ziarele locale sunt indignate de plecarea lui Dobra, Lupaş şi Variassy

Gruparea arădeană trece actualmente printr'o serie de frământări, cari au condus la o măsură senzaţională pentru mentalitatea de azi.

SE VA HOTARI AMATORIZAREA

Intr'o şedinţă, care se va ţine zilele acestea, comitetul grupării va lua unele hotărîri ce vor aşeza clubul pe baze cu totul noui.

In primul rând, se va decide amatorizarea cadrelor, astfel că dela 1 August jucătorii Gloriei nu vor mai primi salarii, gruparea înţelegând să dea drumul tuturor celor cari nu înţeleg să se supună noilor hotărîri.

PUBLICUL ŞI ZIARELE SUNT INDIGNATE DE PLECAREA JUCATORILOR

După cum se ştie Gloria s'a despărţit de cei mai buni jucători ai săi.

Variassy, fundaşul stânga, a semnat pentru Ripensia iar Lupaş şi Dobra pentru Tricolor C. F. P. V.

Publicul şi toate ziarele locale comentează nefavorabil şi în termeni energici actul acestor jucători, cari şi-au părăsit gruparea pentru a trece la alte cluburi concurente.

AU FOST LEGITIMAŢI JUCATORI NOUI

In locul vedetelor plecate, gruparea a legitimat patru jucători tineri din campionatul „onoarei".

Ei sunt Mihoc şi Fermoser dela Olimpia, Ianca dela Tricolor şi Regner II, dela C. A. A.

Nouile achiziţii sunt jucători talentaţi şi conducerea clubului crede că vor isbuti în curând să înlocuiască cu succes pe vedetele plecate.

UN ANTRENOR DIN RANDUL FOŞTILOR JUCATORI

In sfârşit, Gloria va lua un nou antrenor, care va fi ales din rândurile foştilor jucători ai grupării.

Este probabil ca acest post să fie încredinţat fostului fundaş Hustig.

SECŢII NOUI

In afară de aceste hotărîri privind activitatea footballistică, comitetul va mai lua iniţiativa înfiinţării unor noui secţii de nataţie, atletism, canotaj şi gimnastică.

In special se va da o mare importanţă atletismului.

Când e prea cald... intri la răcoare

Moţi Spakow a fost arestat la Constanţa
Un match de box... cu un cetăţean, doi dinţi rupţi, şi o decizie ce va fi dată de... tribunal

Moţi Spakow a plecat la Constanţa să-şi petreacă, în linişte, vacanţa.

Totuşi se pare că nu a avut parte de aceasta, căci aseară, în urma unui diferend... contondent, a intrat în conflict şi cu autorităţile poliţieneşti.

I S'A PARUT CA L'A INJURAT, ŞI I-A RUPT DOI DINŢI!

Iată cum s'au desfăşurat evenimentele:

Moţi Spakow se plimba liniştit prin Constanţa şi căuta tocmai un local în care să-şi petreacă seara, înainte de a se duce la hotel.

Trecând pe strada Griviţei, prin dreptul casei cu nr. 18, se întâlneşte cu un cetăţean ce-şi vedea liniştit de drum.

In timpul acesta, trecătorul a tuşit şi lui Moţi Spakow i s'a părut că l-a înjurat!

— De ce mă înjuri mă!? a mormăit Spakow, cu accentul lui nasal şi gutural.

— Dar nu ţi-am zis nimic... ori nu ţi-e bine!? a răspuns cel interpelat.

Spakow nu a mai aşteptat mult; a sărit la el şi, crezând că are în faţă un adversar pe ring, i-a tras o serie de directe, iar cu un uppercut i-a scos doi dinţi!...

AJUTOOR!

Cel bătut a căzut jos, nu însă fără să strige: Ajutoor, mă omoară hoţul!

La Constanţa, în sezon, străzile abundă de agenţi ai forţei publice.

Strigătul din noapte a fost auzit, şi la locul pricinii au sosit la iuţeală doi agenţi şi o mulţime de „spectatori" de ocazie!

Spakow, în faţa superiorităţii numerice, s'a declarat prizonier şi tot alaiul a mers la chestură.

SPAKOW ARESTAT!

La chestură s'a lămurit totul. Cel ce înjurase... dar nu înjurase, se numea Mihail Miloş şi în faţa comisarului a cerut despăgubiri pentru hainele rupte şi dinţii scoşi.

Spakow — ca de obiceiu — nu avea bani la el, astfel că a trebuit să fie reţinut până la complecta clarificare a diferendului şi până la încheerea cuvenitului proces verbal precum şi a actelor de dare în judecată.

Finlanda acceptă
să organizeze Olimpiada din 1940

Bruxelles, 19. — *Finlanda a confirmat printr'o telegramă adresată contelui de Baillet Latour, preşedintele comitetului olimpic, că acceptă să organizeze la Helsinki, în 1940, jocurile Olimpice*

Manifestaţiile sportive din cadrul acestor jocuri vor fi limitate numai la jocurile olimpice tradiţionale, astfel cum se practicau în vechea Eladă, cu excluderea jocurilor moderne.

Preşedintele comitetului olimpic a cerut telegrafic membrilor comitetului olimpic internaţional să-şi dea aprobarea la această propunere

Editura Societăţii Anonime „Universul", Bucureşti—România

SIBIIU

Taxa postală plătită în numerar conform aprobării dir. g-rale p. t. t. nr. 70.346/938.

2 LEI

UNIVERSUL

12 PAGINI
125-1938

Redacția și Administrația : Palatul „UNIVERSUL", str. Brezoianu 23—25. Telefon Centrala : 3.30.10 — Redactor responsabil: EUGEN DUMITRESCU

Proprietar: „Universul" S. A.
Adm.-delegat STELIAN POPESCU
Înscris sub No. 167, Trib. Ilfov

Nr. 125 — Anul I ● BUCUREȘTI. — Vineri 22 Iulie 1938

ABONAMENTE : 1 an Lei 500 · 6 luni Lei 270 · 3 luni Lei 150

PELERINAJUL DE ERI

La Sinaia, într'o atmosferă de profundă tristeţe, a continuat, în tot cursul zilei de ieri, îndureratul pelerinaj al mulţimii venite să-şi ia ultimul rămas bun dela cea mai iubită Regină.

La ora 11, s'a oficiat, de către părintele Serafim Georgescu, un serviciu religios, la care au luat parte mii de pelerini veniţi din cele mai îndepărtate colţuri ale ţării.

Astăzi, la ora 7,20 dim., se va oficia un nou serviciu religios, după care cortegiul funebru se va îndrepta spre gară, unde Sicriul Regal va fi aşezat în trenul mortuar care va aduce în Capitală Corpul neînsufleţit al Augustei Defuncte.

La ora 12, prin 75 lovituri de tun, va fi anunţată sosirea trenului în gara Cotroceni.

După ce se vor da onorurile şi se va oficia un serviciu religios de către Inaltul Cler, Sicriul Regal va fi ridicat de ofiţerii regimentului 4 roşiori „Regina Maria" şi va fi aşezat în sala mare a Palatului Cotroceni.

Publicul va fi admis să defileze în faţa Sicriului Regal în zilele de 21, 22 şi 23 Iulie, între orele 9—13 şi 15—19.

Federaţia polonă cere relaţii

în legătură cu matchul dela Cernăuţi

Aseară târziu, s'a primit la F. R. A. o adresă din partea federaţiei poloneze de atletism, prin care forul de specialitate din Varşovia anunţă federaţia noastră că echipa poloneză va cuprinde 20 până la 25 atleţi şi doi oficiali.

Numărul atleţilor poloni pare a fi în funcţie de programul matchului.

In acelaş timp, forul de specialitate polon invită F. R. A. să trimită biletele de C. F. R. dela graniţă la Cernăuţi, precum şi toate datele în legătură cu organizarea matchului, programul, ordinea probelor, etc.

F. R. A. va răspunde imediat federaţiei poloneze dându-i toate relaţiile necesare.

Hungaria şi Ujpest

nu mai joacă la Bucureşti

în luna August

Am scris că pentru luna August Venus are contracte cu două grupări budapestane, Ujpest şi Hungaria, pentru turnee la Bucureşti.

Deoarece atât campionatul român cât şi cel al Ungariei, încep la aceiaşi dată de 21 August şi cum până atunci nu se găseşte timp potrivit pentru aceste turnee, cele două echipe şi-au amânat vizita la alte date, care se vor stabili ulterior, între ele şi Venus, de comun acord.

Dela munte la mare, țara noastră oferă turiștilor

prilejuri minunate de excursii

Unde putem pleca? Ce putem vedea?

Câteva îndrumări și o scurtă trecere în revistă a principalelor posibilități turistice ale României

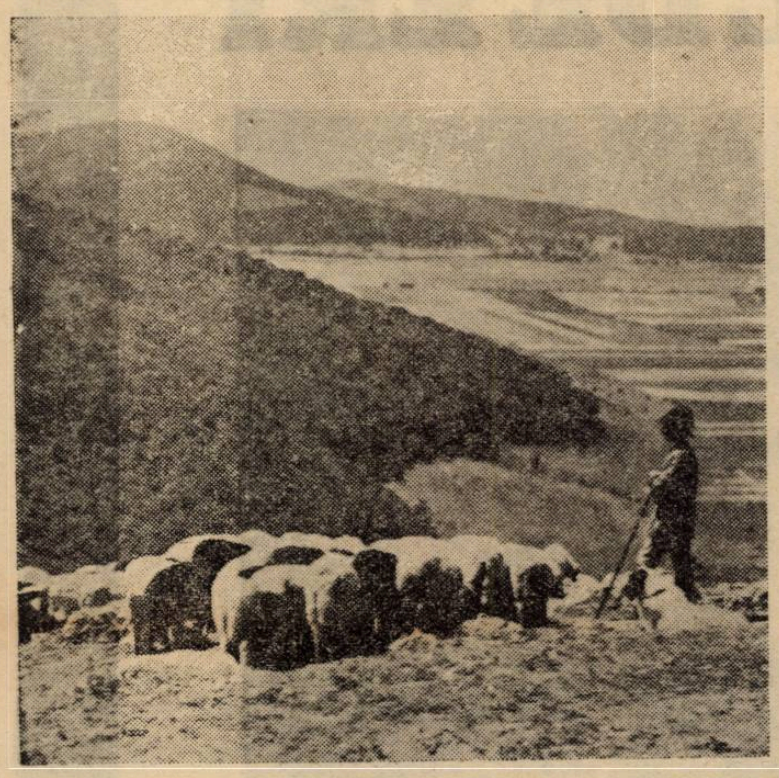

Tara noastră oferă turistului posibilități imense.

Din crestele alpine ale munților cu lacuri ghețare, profilul se coboară spre regiuni minunate de deal și câmpie pentru a ajunge în cele din urmă, la litoralul întins și neted al mării.

O îmbinare de peisagiu de culori și de ferme care dau pământului românesc o interesantă perspectivă, iar celui ce vrea să-l cunoască, contrasturi ce au darul să încânte ochiul.

Lanțul munților oferă turiștilor atâtea minunate poziții, atâtea variate drumuri, atâtea peisagii de neuitat, încât, ori de unde ar pleca turistul, ochiul lui este încântat de priveliștea ce i se oferă.

Să luăm spre exemplu Bucegii; fie că te urci din Sinaia peste Piatra arsă, fie că escaladezi căile aspre ce urcă din Bușteni spre crestele munților, fie că pornești din Mălăești spre casa Omul, odată ajuns pe platou, turistul este încântat de panorama ce i se oferă.

Lanțul Făgărașului începând cu Piatra Craiului și terminând la Oit fie că-l escaladezi pe versantul transilvănean, fie că-l încerci pe versantul muntean, este de o frumusețe care egalează ținuturile alpine.

Continuând, lanțul carpatic oferă și de aci încolo frumuseți mai sălbatece puțin cunoscute. Masivul Retezatului și al Pârângului, munții Mehedințului, iată atâtea locuri minunate.

Să ne întoarcem acum și să privim Carpații dela întorsătura Buzăului: sunt mai puțin înalți, mai puțin stâncoși, dar tot atât de interesanți. Și, apoi, cine nu s'ar entuziasma la vederea lacului Roșu, sau, hoinărind, să ajungă la tulburătoarele chei ale Bicazului, care au darul să entuziasmeze și pe cei mai prozaici călători.

Nu mai vorbim de munții din nordul țării cunoscuți foarte puțin de amatorii de excursii, dar cuprinzând frumuseți neegalate de puține regiuni din țară.

Și ca o încheere să ne scoborîm spre munții Apuseni, unde ochiul turistului va fi încântat de priveliștile ce i se oferă.

Această prezentare pe care am făcut-o ținutului nostru muntos, purtător de atâtea comori, este desigur imperfectă, ea constitue un simplu îndemn pentru turistul care ar avea să pornească în hoinăreală pe potecile și crestele Carpaților noștri atât de frumoși, dar prea puțini cunoscuți.

Dar munții nu sunt singura podoabă a țări; natura a înzestrat-o cu ape care o străbat în lung și în lat și cari-i dau un farmec deosebit.

Dunărea, a cărei frumusețe începe la Cazane, se termină la mare, trecând prin cea mai minunatq deltă. Oltul care pornește din creerul munților vecin de izvor cu Mureșul, străbătând podișul Transilvaniei, ce matcă minunată oferă celor ce ar vrea să-i străbată dela izvor și până la vărsare!

Canotajul, sub forma aceasta modernă a caicelor, este un excelent mijloc care în alte țări este de mult cunoscut și apreciat și al cărui rol recreativ și sportiv nu poate fi contestat.

Dar râurile noastre sunt multe care ar putea oferi celor dornici să cunoască țara, posibilitatea de a naviga în chipul acesta sportiv și turistic:

Siretul care desparte în două podișul Moldovei, Prutul care pornind de sub coamele munților nordici străbate Bucovina și se întinde apoi spre Dunăre în jos.

Și pe aceste râuri amicii noștri polonezi mai puțin comozi, mai expeditivi, au și pornit acum câțiva ani.

A fost o caravană impozantă, de sute de bărci, venită să entuziasmeze pe turiștii români pentru un sport nou, frumos și utilitar.

Caravana ce străbate Dunărea anul acesta pentru a doua oară, expoziția nautică recent organizată de O. N. T., sunt începuturi frumoase pentru desvoltarea turismului nautic în țara noastră.

C. M.

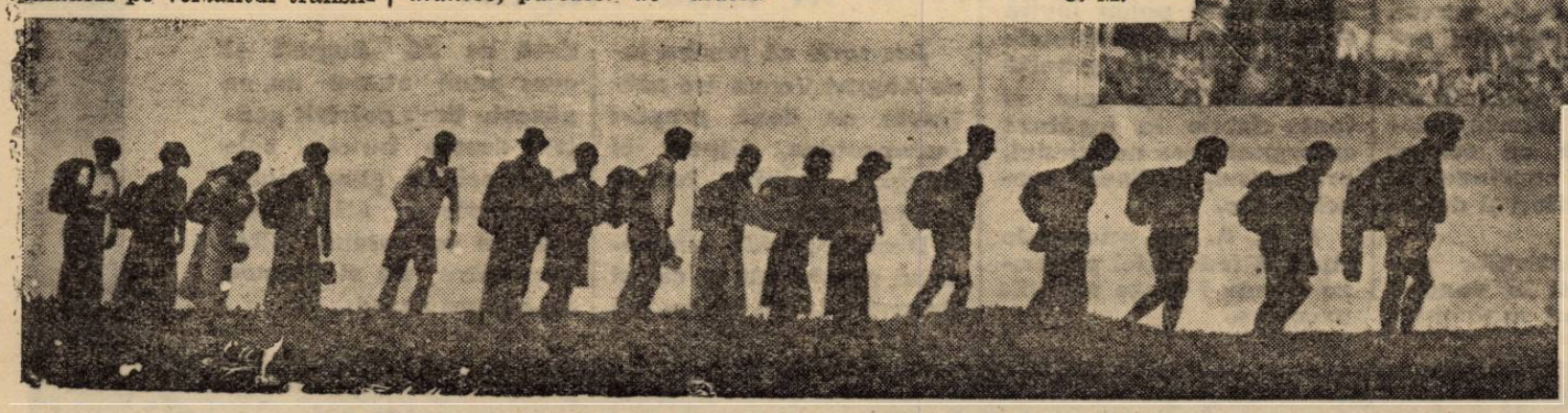

CITIȚI SÂMBĂTA „PAGINA EXCURSIILOR“

FOOT-BALL

Drepturile „Universităţii“ stau în istoria ei

Un trecut îndelungat de glorie şi luptă românească nu trebue nesocotit pentru o clipă de slăbiciune

de PETRE STEINBACH

Iată în esenţă destinul şi titlul Universităţii din Cluj.

In lupta sportivă românească, gruparea universitară are o contribuţie imensă, care-i dă drepturi ce nu pot fi nesocotite.

E deajuns să cunoşti istoria acestui club pentru a concluziona că nu e cu putinţă ca Universitatea să fie lăsată să plece din rândurile dintâi ale sportului românesc.

Cel mai vechi club românesc s'a născut în mijlocul luptei de afirmare românească şi a fost dăruit total ei.

Infiinţarea lui se înapoiază departe, în 1908, la Budapesta, pentrucă gruparea clujeană de azi a luat fiinţă ca secţia de football a Cercului Studenţesc Petru Maior, formaţia de luptă românească, în care erau strânşi cei mai mari luptători naţionalişti ai Ardealului.

După Unire, secţia de football şi-a mutat sediul la Cluj, devenind Societatea Sportivă a Universităţii din Cluj.

Noua grupare universitară a rămas însă acelaşi bastion al românismului, păstrând acelaşi ţel, pentru care a fost creată şi pentru care putea să lupte pentrucă îl avea în sufletul său.

In lupta aceasta de afirmare a elementului românesc, ideea luminoasă aruncată cu hotărîre în nebuloasa unor vremi de nesiguranţă şi început, Universitatea a devenit temeinicul „U“ — iniţială simbol — şi a început să fie „domn“.

Concurenţa grupărilor minoritare, ajutată de imposibilităţi iredentiste de adaptare la întregirea României, a fost învinsă şi a dus la înfiinţarea unui alt club românesc, care s'a intitulat simbolic, VICTORIA.

E o epocă de glorie aceasta, de glorie şi magnifică afirmare românească, într'un domeniu, în care supremaţia minoritară era indiscutabilă.

In 1924, 1925, 1926, Universitatea câştigă campionatul Clujului, olimpică victorie a tricolorului românesc asupra footballului minoritar, ce stărula încă provocator.

Era o echipă de elită, în care activau nu mai puţin de patru doctori, căci iată formaţia acestor zile de triumf românesc: dr. Lazăr, dr. Hirsch, Turlea; Raţiu, dr. Haţiegan, dr. Huza; Giurgiu, Guga, Giurgiu II, Bonciucat, Grant.

Jucători mari ca Guga, dr. Lazăr, cari isbuteau să întrerupă blocul compact al Kinezului de la Timişoara, în echipa naţională a României.

Dar Universitatea din Cluj nu a înţeles să-şi limiteze lupta şi scopul său numai pe tărîmul unui naţionalism intransigent, ci a căutat să dea forţă acestei lupte, nu numai creiând valori technice, ci şi valori intelectuale.

Universitatea a dat posibilitate de învăţătură la atâţi studenţi săraci, cari în modul acesta şi-au putut folosi cinstit, patriotic, tot talentul de a fi footballişti.

Jucători de football, studenţi merituoşi, aceşti atleţi crescuţi în spiritul naţional, terminau universitatea şi se răspândeau în toate colţurile ţării, ducând cu ei ideea întărită atâta vreme a sportului cinstit pus în slujba neamului.

In ultima vreme, Universitatea a pierdut din jucătorii ei mari şi a scăzut ca valoare technică dar a rămas aceeaşi familie în care idealismul şi elanul au fost tot timpul intacte.

Echipa clujeană nu mai avea nume mari în formaţia sa, în locul vechilor internaţionali apăreau pe teren adolescenţi, firavi uneori, dar victoriile cele mai nebănuite erau câştigate cu cea mai mare uşurinţă şi adversari celebri trebuiau să se închine în faţa acestei tinereţi, care nu era technică dar avea suflet.

La Cluj, se lupta pe teren cu entusiasm, cu un elan întins cât toată generozitatea studenţească, cu o voinţă de luptă cum nicăeri nu se mai întâlnea.

Pentrucă un match de football la Cluj, nu era o întrecere sportivă, ci în primul rând un act de conştiinţă.

Aşa a înţeles să facă sport Universitatea din Cluj, care, înainte de a fi club de football, a vrut să fie ctitorie a gândului românesc!

A pierdut un moment lupta pentrucă a avut o clipă de slăbiciune. Dar pentru aceasta, trebue pedepsită cu retrogradarea?

In nordul ţării, unde Universitatea avea un trecut de victorie românească, ea trebue să trăiască mai departe pentru respectul şi forţa ideii naţionale.

Dacă în divizia naţională A, gruparea a întâmpinat greutăţi materiale, cari au învins-o, în orizontul strâmt şi anonim al competiţiei secunde, ea s'ar pierde în acest anonimat şi acţiunea ei s'ar nărui.

Membrii comitetului federal sunt în primul rând români şi cred ei că, pentru respectarea unor articole de regulament, e bine să se prăbuşească un trecut de luptă românească, o nevoe actuală a unei prezenţe româneşti şi un viitor, care ar putea să fie frumos?

Judecata lor dela 30 Iulie va însemna în orice caz o statuare de mentalitate.

18.000 spectatori plătitori şi 810.000 lei încasări (!),

la matchul Ferencvaros-Ripensia

Matchul Ferencvaros--Ripensia, pe lângă epilog, s'a mai soldat şi cu o reţetă neaşteptată.

Intr'adevăr, la această partidă, au asistat 18 mii de spectatori plătitori, înregistrându-se încasări de 27.000 pengö, adică cca 810.000 lei.

Cota cuvenită Ripensiei a fost 8.000 pengö (aprox. 250.000 lei).

De remarcat că, este cea mai mare reţetă înregistrată până acum la Budapesta, în Cupa Europei Centrale 1938.

Şi încasările de 810 mii lei, s'au făcut într'un match în care juca o echipă românească.

Ceeace înseamnă că atrage public.

Un caz senzaţional

Gruparea minoritară Phoenix

încearcă distrugerea unui jucător român

Arătăm cititorilor noştri un caz ca multe altele, din care se poate vedea tratamentul la care sunt supuşi jucătorii români de echipele minoritare din Ardeal.

Şi din simplă întâmplare— ce credeţi? — este vorba aci tot de vestita grupare Phoenix dela Baia Mare.

Iată despre ce este vorba:

Gruparea Phoenix a angajat anul trecut de la Timişoara pe jucătorul Ivănescu. Acesta a fost întrebuinţat în două jocuri oficiale pentru a fi legat de grupare şi apoi lăsat pe tuşe, iar în locul lui a fost introdus minoritarul Stetz.

Ce se întâmplă însă?

Tânărul Ivănescu vrea să urmeze Academia comercială la Bucureşti. Şi cum e băiat sărac şi bun jucător de football, ar putea găsi uşor un angajament la o grupare care să-i asigure întreţinerea în timpul studiilor. Dar gruparea Phoenix nu vrea să-i dea deslegarea decât în schimbul sumei de lei 24.000. Or cum Ivănescu nu este încă un jucător cu renume, grupările nu vor să dea o sumă atât de mare pentru el.

Iar jucătorul nu poate să-şi plătească singur deslegarea. Aşa că Ivănescu este condamnat la inactivitate forţată şi, mai ales, este pus în situaţia de a nu-şi putea agonisi existenţa.

Am stat de vorbă cu el azi şi ne-a mărturisit că se află de 10 zile în capitală pentru a trata cu delegatul grupării şi a-şi aranja situaţia. In acest timp şi-a cheltuit toate economiile, dar delegatul grupării îl poartă zilnic pe drumuri, fără să-i dea nici un rezultat.

Nu crede gruparea Phoenix că a arătat destul, sentimentele cari o conduc şi că a înfruntat destul tendinţele românilor?

Venus jun. Voineşti-As. Sportivă Tătărani 6-1 (1-0)

Voineşti. — Pe stadionul comunei Priboiu din jud. Prahova, s'a disputat un match de football între echipa Venus (juniori) din Voineşti şi Asociaţia sportivă Tătărani, în faţa a 800 spectatori.

Cu cel puţin două clase mai superiori, juniorii Venusului au surclasat A. Sp. Tătărani, cu 6—1, după ce în prima parte a jocului, aceştia rezistaseră eroic, fiind conduşi la pauză cu numai 1—0.

Golaurile au fost marcate de Culiţă (2), Jean (2), Muşat (2), pentru Venus, iar pentru A. S. T. a marcat din penalty, căpitanul echipei.

Interesant e, că la sfârşitul celor 90 minute reglementare, scorul era 5—0 pentru Venus şi la insistenţele învinşilor, întâlnirea a fost prelungită cu 15 minute, în care ambele echipe au mai marcat câte un punct.

Grupările din Divizia naţională A vor adresa federaţiei un memoriu...

...pentru menţinerea Universităţii şi a Unirii Tricolor

Grupările româneşti din prima divizie naţională, nu vor să accepte retrogradarea celor două cluburi româneşti.

Atât Unirea Tricolor cât şi Universitatea, au state de serviciu prea mari şi lupta lor pentru naţionalizarea mişcării sportive nu trebue răsplătită prin retrogradarea celor două echipe.

UN MEMORIU LA F. R. F. A.

Zilele acestea, grupările româneşti vor semna un memoriu adresat preşedintelui F. R. F. A., prin care se cere păstrarea în divizia naţională A, a celor două grupări.

Actul cluburilor româneşti nu are nevoe de nici un comentariu.

El arată evident că marile noastre grupări au înţeles lupta, care se dă azi în sport şi vor să sprijine cu toată puterea, cele două grupări, ce au dus o luptă uriaşe pentru promovarea ideilor naţionale în sport.

Alături de noi, cari vom susţine până la capăt încercarea lor, vor fi toţi românii şi credem că F. R. F. A. va accepta punctul de vedere al marilor grupări.

FOOT-BALL

„Universul Sport“ vă invită:

Selecționați cea mai bună echipă națională a tuturor timpurilor

Alegeți pe cei mai buni jucători individuali de totdeauna și faceți cu ei cea mai bună echipă, pe care o credeți

Universul Sport întreprinde o anchetă de cea mai mare actualitate.

Vă invită să alegeți pe cei mai buni jucători ai noștri, indiferent de originea lor etnică și timpul în care au jucat.

Vă invită deasemenea să selecționați, în aceleași condiții, pe cei mai buni jucători ROMANI și să alcătuiți echipa națională cea mai bună.

UTILITATEA ANCHETEI

Ancheta aceasta nu trăește numai prin ineditul său ci are o mare utilitate pentru sportivii recenți, pe care progresul footballului românesc i-a înregimentat în massa adoratorilor săi.

Sunt jucători mari necunoscuți de acești „începători“, sau chiar spectatorilor mai „bătrâni“ și e, credem, o datorie de onoare, pentru noi, reactualizarea numelor acelora ce ne-au procurat spectacole de o valoare superlativă.

CRITERIUL DE SELECȚIONARE

Fiecare din cele două echipe vor fi trimise separat, pe câte o carte poștală.

In fiecare zi vor fi publicate răspunsurile sosite și la sfârșit, jucătorii cari vor întruni cele mai multe voturi, vor fi trecuți în „echipa de onoare“ a țării, cel mai bun 11 național alcătuit din cei mai buni jucători, indiferent dacă vor fi alături un inter care mai joacă încă, de o extremă care s'a lăsat de football de zeci de ani.

Sport Hirlap dă... certificate

Pavlovici și Polgar

au fost cei mai buni jucători ai matchului

Ripensia-Ferencvaros

„Sporthirlap“ anunță, conform uzului, un clasament al jucătorilor partidelor Cupei Europei Centrale dându-le note fiecăruia.

Dăm mai jos clasamentul matchului Ferencvaros-Ripensia :

RIPENSIA	
Pavlovici	1
Burger	3
Chiroiu	2
Naghi	2
Cotormany	3
Lazăr	2
Bindea	3
Beke	4
Marcu	3
Ciolac	4
Dobay	2
Total	29

FERENCVAROS	
Hada	2
Tatrai	3
Koranyi	2
Magda	3
Polgar	1
Lazar	2
Taenzer	2
Kiss	2
Sarosi	2
Toldi	2
Kemeny	3
Total	24

După cum se vede, jucătorii români nu au fost mai inferiori ungurilor, căci în clasament nu îi desparte decât o diferență de 5 puncte.

Tennis-Club (Târgoviște) a învins „Gloria“ (București) cu 2-1 (2-0)

Târgoviște. — Duminică s'a desfășurat pe terenul școalei de cavalerie, un interesant match de foot-ball, în prezența unui public extrem de numeros, între puternica echipă târgovișteană T. C. T. și echipa bucureșteană Gloria, dela categoria onoare.

La fluerul arbitrului Mișu Bogdan s'au aliniat următoarele formațiuni :

T. C. T.: P. Constantinescu, Cioc, Butoi, Trifu, Istrate, Modola, Cristodorescu, Daffu II, aNe, Moni și Mișu Ionescu.

Gloria - București : Dumitrescu, Cojocaru, Nițu, Economu, Lupșa, Cluceru, Iordache, Vârgolici, Eugen, Ionescu și Bellu.

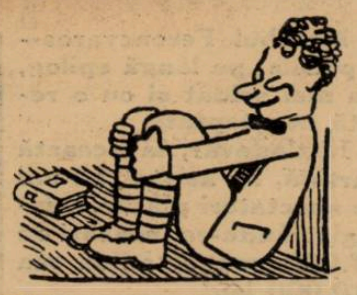

Au marcat următorii: Cristodorescu min. 3; Daffu II min. 10; Ionescu m. 87.

S'au remarcat : Cristodorescu, Cioc și Trifu dela învingători, iar dela învinși, Dumitrescu și „micul“ Iordache, care în tot timpul jocului a captat atenția întregului public.

Gazdele au presat tot timpul pe adversari, dovedind ca întotdeauna elan, disciplină și multă technică.

Arbitrajul elevului-arbitru M. Bodgan a lăsat de dorit, penalizând ceeace nu era de penalizat pentru oaspeți.

Jocul totuși, a fost superior și a plăcut.

Tricolor C. F. P. V. renunță la Juhasz ?

Internaționalul, deși restabilit, continuă să șchioapete

Internaționalul Iuhasz n'a fost încă angajat de gruparea Tricolor CFPV și aceasta, pentrucă orădeanul nu s'a restabilit complect de pe urma accidentului suferit.

După cum ne-a declarat un conducător ploeștean, Iuhasz — deși doctorii au spus că nu mai are nimic — continuă să scioapete, ceeace a produs îngrijorare în rândul tricoloriștilor.

Se crede că Iuhasz nu va putea juca 4—5 matchuri în viitorul campionat și aceasta s'ar putea ca să determine pe Tricolor C. F. P. V., să renunțe la angajarea lui.

Dobra și Lupaș definitiv angajați de Tricolor C.F.P.V.

Tratativele duse de gruparea ploeșteană Tricolor CFPV cu Gloria din Arad, pentru achiziționarea jucătorilor Dobra și Lupaș au fost duse la bun sfârșit.

In prezent, cei doi jucători contează ca echipieri ai clubului Tricolor CFPV.

Reprezentativa Moinești-Șoimii Carpaților 3-3 (1-3)

Moinești.—Duminică după amiază, pe stadionul „Micleasca“, din localitate, s'a disputat un match de foot-ball între reprezentativa orașului și echipa de juniori Șoimii Carpaților.

Jocul a fost extrem de disputat, reprezentativa suferind din cauza lipsei de omogenitate.

Profitând de acest fapt, juniorii Șoimilor au speculat câteva ocazii fericite și la pauză, conduceau cu 3—1.

Până la sfârșit însă, reprezentativa obține egalarea, astfel că întâlnirea se termină cu un rezultat de egalitate 3:3.

FORMAȚIILE

Reprezentativa orașului: Rotaru, Dorneanu, Munteanu I și II, lt. Teodorescu, Keila, Dorneanu II, Moisă, Stănescu, Ghenov și Pădureanu.

Juniorii Șoimilor: Popovici, Caidas I și II, Pamfil I și II, Capătă I și II, Onciu, Iscu, Rățulescu și Pascu.

Arbitrajul d-lor I. Zguta și Kdupenski a fost mulțumitor.

La 30 Iulie, ora 11 dimineața, Comitet federal

Am anunțat că data Comitetului federal a fost definitiv fixată pentru Sâmbătă 30 Iulie, ora 16.

In cursul zilei de eri însă, ora a fost modificată : comitetul se va întruni la orele 11 dimineața.

Leonidas, „diamantul negru“

Cel mai bun shooteur al cupei mondiale 1938, Leonidas, nu este cu toate acestea un centru înaintaș de profesie.

totuși, căci nu are decât 24 totuși, că nu are decât 24 ani. Dar numai de un an ocupă acest post. Inainte, el a jucat inter, ceeace ne arată suficient că omul nostru are mijloacele unui constructor de joc înnăscut.

Tatăl său, care ține un birou de consignații în Rio, îl destinase carierei de negustor și l'a obligat să facă studii serioase în această direcție.

Aci stă explicația faptului că a debutat așa de târziu în football. Căci el, nu a debutat decât la 16 ani, în 1930, într'un mic club al coloniei siriene din Rio, numit „Sirio Libanez“.

N'a rămas însă la acest club decât un an și apoi a trecut la Bomssucesso, unde a jucat două sezoane inter dreapta.

Cu acest club, a câștigat el în 1931, primul titlu de campion al Braziliei.

In anul 1933, Leonidas a emigrat în Uruguay. Deja își formase o frumoasă reputație, căci imediat a fost angajat de renumitul club Penarol. Aci n'a stat decât un sezon, dar în acest timp clubul său a fost al doilea în campionatul național.

In 1934, iată-l reîntors la Rio de Janeiro și pentru a doua oară, clubul său — de data aceasta Vasco de Gama — câștigă campionatul.

In acel an, el a luat parte la cea de-a doua cupă mondială unde a venit cu o echipă care era departe de a reprezenta quintesența footballului brazilian, din cauza dizidenței ce mina footballul țării sale. El a jucat la Genova ca inter dreapta contra Spaniei, care a câștigat cu 3:1.

Singurul punct al Braziliei a fost marcat de Leonidas.

In 1935, trece la Bottafogo, care câștigă titlul de campion al Braziliei.

In 1936 îl găsim la Flamengo. Dacă pe teren nu poate sta nici un moment inactiv, îi este de asemenea imposibil de a rămâne mai mult de cât un sezon la același club, ceace i-a atras porecla de „jucător-fluture“.

Nimic de mirare în toate acestea: cluburile se bat din cauza lui iar el merge la cel ce oferă mai mult.

Leonidas pribegește deci din club în club și aduce norocul și succesul peste tot.

Va părăsi în 1937 Flamengo? Nu, pentru că de data aceasta este legat printr'un contract solid și nu va fi liber decât într'un an și jumătate.

Evident, toată lumea va crede că Leonidas este cel mai bun goal getter al Braziliei.

Dar, nu este adevărat. Regele schooteurilor brazilieni, este Niginho care a venit în Franța dar n'a jucat.

Niginho este urmat de aproape de Caxambu care are după câte se spune, stilul lui Drake.

Apoi urmează aripa stângă Hercules și în fine Leonidas.

Anul trecut „diamantul negru“ a fost promovat centru atacant cu ocazia unui match cu Fluminense. Titularul postului Fluminense crătându-se mediocru în acest post a schimbat cu Leonidas și de atunci, acesta nu a mai jucat în alt post.

Cu dr. Nariz, Leonidas este jucătorul cel mai bine plătit din Brazilia câștigând aproximativ 6.000.000 lei anual. E teroarea apărărilor și se spune că numai aceea a lui Bottafogo, reușește să-l întreacă.

Ea cuprinde pe Nariz și Martin.

FOOT-BALL

4 matchuri: 37–1

Cum se antrenează rușii

Un interesant articol al revistei „Football“ în jurul turneului din Franța al echipei sovietice „Torpedo“

Cei cari au asistat la matchurile lui **Torpedo** în cadrul turneului muncitoresc, n'au putut să nu constate excelenta condiție fizică a jucătorilor moscoviți. Mulți s'au mirat. Și totuși faptul este cu totul normal.

Să nu uităm că în Rusia sezonul începe pe la mijlocul lui Maiu, când dispar ultimele urme de zăpadă și terenurile sunt destul de uscate și se sfârșește odată cu venirea frigului, la începutul lunii Octombrie. El este, după cum se vede, mult mai scurt decât în Europa și acum ne aflăm în plin sezon, când echipele sovietice au atins un punct culminant al formei lor.

Dar există altceva, care permite jucătorilor sovietici să-și conserve forma dealungul a șase luni de luptă, sub un soare care în Rusia centrală, dar mai ales în Ukraina și Crimeia, e tot atât de puternic ca și la noi.

Să lăsăm cuvântul jucătorilor lui „Torpedo“, plini încă de bucuria unui turneu victorios în sudul Franței, turneu care s'a terminat prin câteva matchuri câștigate cu 8—0 la Cannes, contra unei selecționate muncitorești regionale și unul cu 14—0 obținut câteva zile mai târziu la Marsilia contra unei formații spaniole, ceia ce face un total de 37 goaluri date, față de unul primit în patru matchuri.

DESPRE ANTRENAMENT

„Antrenamentul nostru, nu începe decât foarte puțin înainte de începerea sezonului.

Marile echipe din Moscova și Leningrad, iau vacanță și pleacă pe litoralul Mării Negre, unde, după câteva zile de odihnă completă, încep un antrenament metodic, care consistă în mânuirea individuală a mingiei, shooturi repetate sub diferite unghiuri, studiul blocajului și al paselor, totul fiind încadrat în 20 sau 30 minute de educație fizică.

In realitate însă, noi ne antrenăm în timpul iernii.

Toată lumea face hockey pe ghiață, cross, atletism. Dar ceia ce ne ajută să ne conservăm și chiar să ne ameliorăm condiția fizică, este practica sporturilor de iarnă.

Dealtfel, ați putut constata că băeții noștri au un suflu extraordinar“.

SPORTURI DE IARNA

„Iată deci explicația acestei rezistențe, a acestei posibilități de recuperare, a acestei ușurințe, cu cari țin 90 de minute de match jucat în orice alură: sporturile de iarnă.

Din acest punct de vedere, sunt favorizați de climat și, în mod particular, de țara lor.

Dacă acest climat îi obligă să joace football în plină vară, el permite dimpotrivă să practice sporturile de iarnă chiar locuitorilor capitalei. Marile parcuri ale Moscovei se transformă, din primele zile ale iernii, în piste de sky și patinoare.

Dealtfel, toate echipele de football practică iarna hockeyul pe ghiață, dar jucat pe patinoare mult mai mari decât în Europa și cu echipe de 11 jucători. Moscoviții nu se plâng deloc, de schimbările brusce dela iarnă la vară, care sunt caracteristice climatului rusesc“.

CONCEPȚIE DE JOC

„Cât despre concepția de joc, ea a evoluat în mod sensibil, de când noi am văzut matchul Racing Paris-Moscova.

Grație contactului cu echipele franceze, ceh și mai ales mulțumită turneului întreprins de echipa bască, rușii au învățat multe.

Dacă Dynamo din Moscova — un „Sochaux rus“ — pentru jocul căruia jucătorii lui Torpedo au cea mai mare admirație, a rămas orientat după metoda ceho-austriacă, celelalte echipe: Spartak din Moscova, Dynamo din Tiflis și cu Torpedo în frunte se îndreaptă din ce în ce mai mult spre metoda britanică.

Jocul lui Arsenal a fost luat ca exemplu și „WM“ este aplicat într'un mod din ce în ce mai riguros, cu diferența că ruși au tendința foarte netă de a sacrifica totul atacului.

Numai marcând goaluri câștigi.

Noi ne sforțăm de a marca cât mai multe goaluri posibil, fără a ne îngriji prea mult de goalurile, cari ar putea să ni se marcheze.

Numai așa vom putea să realizăm visul nostru: să demonstrăm că footballul sovietic este cel dintâi din lume“.

Supremația mondială! Iată ambiția rusă.

Toată voința este concentrată întru aceasta și privirile tinere și surâzătoare ale acestor slavi exprimă o încredere nelimitată.

Ei n'au văzut Cupa Mondială.

Știu că italienii sunt foarte tari, că britanicii au rămas marii maeștri, dar acestea nu-i sperie deloc.

Ei nu se îndoesc de nimic. Frumoasă încredere, într'adevăr!

Dar pentru a o scoate la capăt trebue să muncești.

U. R. S. S. se gândește să reintre în F. I. F. A.?

„Clubul Sportiv Baia Mare“

Phoenix își schimbă numele

Știrea publicată acum câteva zile de noi, prin care anunțam că în apropiatul comitet federal se va propune înființarea unui campionat al grupărilor corporative, a produs senzație în rândurile acestora.

Din informațiile pe care le deținem, multe din cluburile vizate intenționează să se pună în gardă.

In mod cert, putem anunța că unul din ele, PHOENIX din Baia Mare, pentru a nu se vedea în situația să fie scos din divizia A, s'a hotărît să-și schimbe numele în cel de

CLUBUL SPORTIV BAIA MARE.

Cererea de schimbarea numelui va fi introdusă zilele acestea la federația română.

Promovați în divizia A,

ploeștenii au nevoe de suporteri

Promovarea Tricolorului CFPV în Divizia Națională A, a însemnat pentru ploeșteni începerea unei vaste campanii pentru câștigarea a noui membri și suporteri.

Astfel, pentru astă seară a fost fixată la Ploești o ședință a clubului la care au fost invitați intelectuali din oraș și toți aceia care doresc să facă parte din gruparea Tricolor CFPV.

Bulgaria pe drumul bun

Footballul bulgar pe baze moderne

Divizia națională pe centre și 3 echipe naționale

Footballul bulgar se află pe drumul cel mai bun.

Federația bulgară a luat în ultimul timp o serie de măsuri, cari au așezat footballul bulgar pe baze cu totul noui.

DIVIZIE NAȚIONALA

Prima măsură importantă a fost renunțarea la campionatul districtual și s'a introdus divizia națională, care se joacă după o serie de zece echipe selecționate din șease orașe.

In campionatul național, participă orașele Sofia (4 echipe), Varna (2 echipe), Rusciuk, Burgas, Iambal și Filipopoli cu câte una.

Iată și clasamentul primului an de divizie națională, în care este de remarcat că echipele ce neau vizitat și pe noi nu ocupă tocmai locuri onorabile.

1. Șipea (Sofia) 22 puncte.
2. Ticia (Varna) 22 puncte.
3. F. C. 13 (Sofia) 20 puncte.
4. Lewsky (Rusciuc) 19 puncte.
5. Vladislav (Varna) 18 puncte.
6. Slavia (Sofia) 18 puncte.
7. Lewsky (Sofia) 16 puncte.
8. Bateff (Filipopoli) 12 puncte.
Cernovonef (Burgas) 11 puncte.
10. Drajev (Iambal) 10 puncte.

FOOTBALLUL PROVINCIAL S'A IMPUS

Ultimele matchuri de campionat au adus foarte multe surprize și au impus pe primul plan footballul provincial.

Este într'adevăr remarcabil progresul făcut de Titcha (Varna), care dela echipa modestă, învinsă de Unirea Tricolor cu 8-0, a ajuns în locul doi al clasamentului.

ECHIPE NAȚIONALE A, B ȘI C

Sistemul nou de disputare a campionatului, a dat posibilitate jucătorilor provinciali să evolueze la Sofia și astfel oficialitatea a văzut că în micile orașe sunt jucători de valoare, cari ar putea juca în echipa națională, formată până acum numai din oamenii cluburilor din Sofia.

In modul acesta, conducătorii federației au ajuns la concluzia formării celor trei echipe naționale.

In echipa națională B nu vor intra decât jucători tineri, cari nu au mai jucat în echipa națională A.

In mod general, vor face parte din această echipă, jucătorii din orașele Rusciuk și Varna, unde footballul este mai vechi.

Din celelalte centre, vor fi selecționați jucătorii echipei naționale C, cari vor fi promovați apoi în reprezentativa secundă pe măsură ce se vor impune.

Dragoș Vodă

a anunțat că nu poate organiza continuarea jocului cu Crișana

Se știe că matchul Dragoș Vodă-Crișana (5—3) a fost contestat de orădeni și C. C. N. a decis continuarea jocului din min. 81, la scorul de 4—3 pentru Dragoș și printr'un penalty în favoarea lui Dragoș.

Cernăuțenii însă, au telegrafiat că nu pot organiza acest match la 24 August, deoarece le-ar aduce un deficit de 20.000 lei.

Dacă Crișana sau F.R.F.A. vrea să-l organizeze, Dragoș n'are nimic contra.

Refuzul acesta va veni în judecarea C. C. N.-ului care îl va considera ca neprezentare și în consecință va da match pierdut lui Dragoș Vodă cu 3—0.

Shooturi și bare

In turneul de calificare al Cehoslovaciei, Duminică la Kosice, în fața a 2000 de spectatori, Kosice AC a învins pe Sk. Kopisty cu 3:0 (3:0). Rezultatul constitue o mare surpriză, întrucât învingătorii sunt ultimii în clasament, care se prezintă astfel :

1. S. K. Liben	*11 p.*
2. Bata-Zlin	*10 p.*
3. Bohemians	*10 p.*
4. S. K. Kopisty	*5 p.*
5. Teplitzer	*3 p.*
6. Kosice A. C.	*3 p.*

❖

SUEDIA joacă la 7 August la Stockholm impotriva Cehoslovaciei iar la 20 Octombrie, impotriva Norvegiei.

❖

HUNGARIA joacă la 3 August la Varșovia, iar la 8 August la Lodz.

❖

ERI a fost înmormântat la Budapesta dr. F. Spiringer, fostul președinte al Ferencvarosului.

❖

BINDEA, TOLDI și KLOC (Kladno) sunt în fruntea listei goal-getterilor din cupa Europei Centrale, cu câte 5 puncte marcate.

Urmează în ordine: Kardos, dr. Sárosi, Simunek și Bican, cu câte 4 goaluri.

La concursul hipic dela Le Touquet

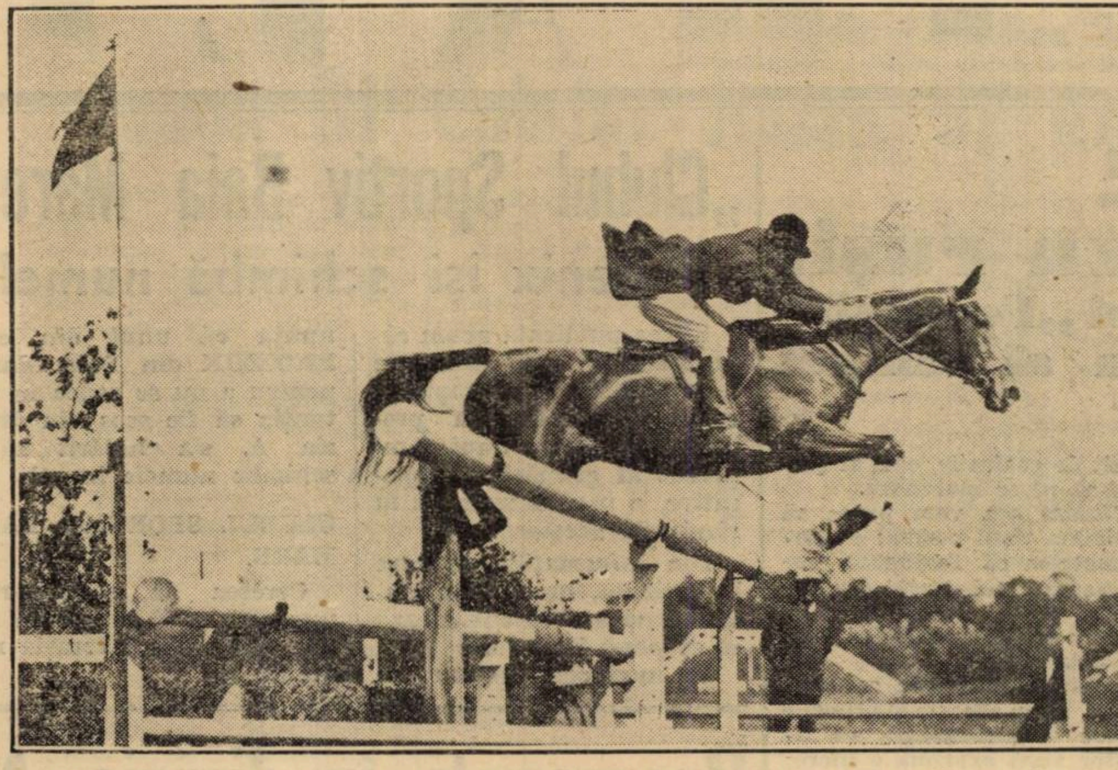

Contele de Castre efectuează o splendidă săritură în proba de rezistență, care s'a disputat în ziua de 17 Iulie

Cursele de trap

din zilele de Miercuri 27 și Joi 28 Iulie

Din cauza doliului național, reuniunea de trap ce urma să se desfășoare ieri pe hipodromul Floreasca, a fost anulată.

Dorind ca totdeauna să vină în ajutorul proprietarilor de trap, S. N. I. C.-ul a hotărât ca în săptămâna viitoare să organizeze două reuniuni.

Cea obișnuită va fi în ziua de Miercuri 27 Iulie, iar pentru cea de a doua s'a ales data de Joi 28 Iulie crt. Reuniunea de Joi, va avea acelaș program ca și cea ce urma să se dispute ieri.

Dat fiind faptul că o reuniune este oprit de regulament să fie amânată cu o săptămână, s'a ajuns la hotărârea ca reuniunea de Joi să fie considerată suplimentară deși va avea acelaș program cu cea anulată.

In acest mod, pentru aceste alergări se vor face noui înscrieri, în ziua de astăzi.

Publicăm programul celor două reuniuni:

Miercuri 27 Iulie

I. **Pr. Perival:** Grupa C. 15.000 lei. (10000, 2800, 1500, 700). Distanță, 1600 m. Pentru cai români până la 6 ani, cu record 1.35 și mai încet cari n'au câștigat o sumă de 40.000 lei. Alergare deschisă și amatorilor și apprentis-ilor.

II. **Pr. Palatinat.** Grupa F. 18.000 lei. (12000, 3300, 1800, 900). Distanță, 2100 m. Pentru cai cu record 1.26 și mai încet cari n'au câștigat o sumă de 100.000 lei.

III. **Pr. Porofino:** Handicap. 16.500 lei. (11000, 3000, 1700, 800). Distanță, 2000 m. Pentru cai români de 3 ani, cari n'au câștigat o sumă de 50.000 lei dela 1 Septembrie 1937. Inscrieri 21 Iulie.

IV. **Pr. Portoveme.** Handicap. 15.000 lei (10000, 2800, 1500, 700). Distanță, 1600 m. Pentru cai de 4—8 ani cari n'au câștigat o sumă de 60.000 lei dela 1 Septembrie 1937. Alergare deschisă și amatorilor și apprentis-ilor. Inscrieri 21 Iulie.

V. **Pr. Radna Maria:** Cursă de condiție. 21.000 lei. (14000, 3900, 2100, 1000). Distanță, 2000 m. Pentru fiecare 200.000 lei câștigați în carieră caii vor fi distanțați cu 10 m. și pentru fiecare 30.000 lei câștigați dela 1 Septembrie 1937 cu alți 10 m.

VI. **Pr. Rapallo.** Cursă de condiție. 15.000 lei. (10000, 2800, 1500, 700). Distanță, 1600 m. Pentru cai români cu record 1.31 și mai încet. Pentru fiecare 25.000 lei câștigați în carieră caii vor fi distanțați cu 10 m. și pentru fiecare 5.000 lei câștigați dela 1 Septembrie 1937 cu alți 10 m. Alergare deschisă și amatorilor și apprentis-ilor.

VII. **Pr. Rubicon:** Cursă de condiție. 18.000 lei. (12000, 3300, 1800, 900). Distanță, 2000 m. Pentru cai până la 10 ani cu record 1.28 și mai încet. Pentru fiecare 100.000 lei câștigați în carieră caii vor fi distanțați cu 10 m. pentru fiecare 10.000 lei câștigați dela 1 Septembrie 1937 cu alți 10 m. Caii români primesc 10 m. avans.

VIII. **Pr. Ryerson.** Cursă de condiție. 21.000 lei. (14000, 3900, 2100, 1000). Distanță, 2000 m. Pentru cai români de 4 ani. Pentru fiecare 20.000 lei câștigați dela 1 Septembrie 1937 caii vor fi distanțați cu 10 m.

IX. **Pr. Radiana:** Cursă după record. 27.000 lei. (18000, 5000, 2700, 1300). Distanță, 1600 m. Start 1.27.

Inscrieri și publicarea distanțelor în handicapuri 22 Iulie. Retrageri 23 Iulie

Joi 28 Iulie

I. **Pr. Sărățuica:** Grupa A 15.000 lei. (10000, 2800, 1500, 700). Distanță, 1600 m. Pentru cai români până la 4 ani, cu record 1.41 și mai încet cari n'au câștigat o sumă de 10.000 lei. Alergare deschisă și amatorilor și apprentis-ilor.

II. **Pr. Stejar:** Grupa D. 15.000 lei. (10000, 2800, 1500, 700). Distanță, 2100 m. Pentru cai până la 8 ani, cu record 1.32 și mai încet cari n'au câștigat o sumă de 60.000 lei. Alergare deschisă numai apprentis-ilor.

III. **Pr. Sfântul Ilie.** Handicap limitat. 32.000 lei. (20000, 6400, 3200, 1600, 800). Distanță, 1600 m. Pentru armăsari și iepe cu record 1.30 și mai iute. Distanța maximă, la publicarea handicapului,1400 m. Inscrieri 21 Iulie.

IV. **Pr. Scânteia:** Handicap. 15.000 lei. (10000, 2800, 1500, 700). Distanță, 2000 m. Pentru cai de 4 ani maiden în acest sezon. Alergare deschisă și amatorilor și apprentis-ilor. Inscrieri 21 Iulie.

V. **Pr. Turda:** Cursă de condiție. 16.500 lei. (11000, 3000, 1700, 800). Distanță, 2000 m. Pentru cai români de 4 ani. Pentru fiecare 10.000 lei câștigați dela 1 Septembrie 1937, caii vor fi distanțați cu 10 m.

VI. **Pr. Tecuci:** Cursă de condiție 21.000 lei. (14000, 3900, 2100, 1000). Distanță, 1600 m. Pentru fiecare 300.000 lei câștigați în carieră, caii vor fi distanțați cu 10 m., iar pentru fiecare 20.000 lei câștigați dela 1 Septembrie 1937 cu încă 10 m.

VII. **Pr. Tutova:** Cursă de condiție. 18.000 lei. (12000, 3300, 1800, 900). Distanță, 1600 m. Pentru cai până la 10 ani, cu record 1.28 și mai încet. Pentru fiecare 100.000 lei câștigați în carieră, caii vor fi distanțați cu 10 m. și pentru fiecare 10.000 lei câștigați dela 1 Septembrie 1937 cu încă 10 m. Caii români primesc 10 m. avans.

VIII. **Pr. Teleorman:** Cursă de condiție. 15.000 lei. (10000, 2800, 1500, 700). Distanță, 1500 m. Pentru cai români de 3 ani. Pentru fiecare 3.000 lei câștigați dela 1 Septembrie 1937 caii vor fi distanțați cu 10 m.

IX. **Pr. Toba.** Cursă după record. 18.000 lei. (12000, 3300, 1800, 900). Distanță, 1600 m. Pentru cai cu record 1.28—1.34 cari n'au câștigat o sumă de 90.000 lei dela 1 Septembrie 1937.

Inscrieri și publicarea distanțelor în handicapuri 22 Iulie. Retrageri 23 Iulie.

❖ In condițiile handicapului SF. ILIE ce se va fugi Joi 28 Iulie la Floreasca, s'a modificat distanța maximă dela 1700 la 1740 m.

Informații

● **Datorită doliului național, reuniunile ce urmau să se dispute în zilele de Sâmbătă 23 și Duminică 24 Iulie crt. pe hipodromul Floreasca au fost anulate.**

Reuniunea ce urma să se dispute pe ziua de ieri pe hipodromul Floreasca, se va disputa în ziua de Joi 28 Iulie crt.

● *Astăzi se fac înscrieri pentru alergările ce vor forma programul zilei de Miercuri 27 Iulie și Joi 28 Iulie crt.*

● **Conducătorii hipismului german, au invitat pe domnul B. Catargi, vicepreședintele Jockey - Clubului, să asiste la desfășurarea clasicei probe „DAS BRAUNE BAND".**

● *In dorința de a se prezenta cât mai bine în campania din această toamnă, Grajdul S. Schwartz a decis să achiziționeze câteva elemente de mare valoare din străinătate.*

Hipism

Câștigând ECLIPSE STAKES, Pasch redevine campionul trei-anilor engleji

Prin strălucita victorie recoltată în Eclipse Stakes, Pasch a recâștigat stima publicului englez.

Faptul de a fi învins ușor de 3 lungimi și fără a lăsa învinsului drept de apel, pe Fair Copy, campionul d-lui Morris a rezolvat problema dacă trei-anii actuali sunt tot atâta de buni ca și cei din anul trecut.

GORDON RICHARDS CAȘTIGA, PENTRU PRIMA OARA, CLASICA PROBA

Ducând la victorie pe Pasch, Gordon Richards câștigă pentru prima oară în carieră, clasica probă ce se aleargă pe pista dela Sandown Park.

Succesul antrenorului Fred Darling însă, se produce pentru a doua oară, întrucât și acum 12 ani, pensionarul său, Coronach, i-a mai adus această satisfacție.

NEMERITATA INFRANGERE A LUI PASCH IN DERBY

In lumina rezultatului acestei probe, se poate vedea cât de nemeritată a fost înfrângerea lui Pasch în Derby. S'a crezut după disputarea marei probe a trei-anilor, că Pasch n'ar fi un cal care să poată aborda cu succes distanțele mai mari decât o milă.

Dar calitatea învinșilor din Eclipse Stakes, cât și mai ales stilul categoric în care a fost recoltată această victorie, dovedesc că nu lipsa de calitate, ci neacomodarea cu configurația pistei dela Epsom a cauzat înfrângerea marelui favorit în Derby.

Dealtfel aceasta este și opinia lui Gordon Richards în această privință și nimeni nu se poate considera mai îndreptățit săse pronunțe, decât jocheul său.

ASPECTE DIN ASISTENȚA

O asistență considerabilă a participat la această cursă în care un fost campion s'a reabilitat.

Era interesant de văzut pe MAIORUL BARCLAY al cărui pensionar BENDIGO a câștigat această probă în anul 1886. Venerabila figură a unuia dintre cei mai vechi proprietari a stârnit curiozitatea unanimă.

In asistență se mai făceau remarcate figurile LORDULUI ASTOR și a LORDULUI DERBY ale căror culori au fost în repetate rânduri duse la victorie în această clasică probă.

In ediția acestui an culorile Lordului Astor au fost purtate de COVE MAN, iar cele ale Lordului Derby au fost reprezentate prin FAIR COPY.

JOCKEY ȘI VICTORII IN CLASICA PROBA

Dintre jockey-i ce încălecau în acest an, singurul PAT BEASLEY mai încălecase până în prezent un câștigător.

Ediția 1938 a mai adăogat la lungul șir de succese de până acuma a lui Gordon Richards, încă un titlu de glorie.

Interesant este că părerea specialiștilor este că în această alergare, „popularul Gordon" n'a fost prea bine inspirat și a încălecat destul de slab.

Culorile Lordului Derby au fost duse la victorie în trei rânduri prin CAERLEON, COLORADE și FAI WAY cari cu toții au fost încălecați de T. WESTON.

COMPORTAREA INVINGATORULUI

Intâlnind puternica opoziție a lui Cove Man și Blandstar, se crede că nici un trei-an n'ar fi capabil să-i învingă.

Judecând cele 5 lungimi cu care Pash s'a găsit înaintea lui Cove Man, se ajunge la concluzia că pensionarul d-lui Maior Morris este posesorul unei clase într'adevăr excepționale.

Dar, victoria apare într'o lumină și mai bună dacă se are în vedere că Gordon Richards a cam exagerat cursa de așteptare pe care a adoptat-o, iar în clipa efortului suprem a găsit drumul închis trebuind să schimbe linia.

DEȘI INVINS, FAIR COPY A DEMONSTRAT O CLASA MARE

Nu mai puțin meritorie a fost comportarea lui Fair Copy care a fost încălecat de R. PERRYMAN.

Deși nu este de talia unui veritabil campion, pensionarul Lordului Derby a opus o frumoasă rezistență învingătorului și faptul că a învins cu ușurință pe COVE MAN și SCOTTISH UNION subliniază mai elogios valoarea acestei performanțe.

FILMUL ALERGAREI

La darea plecărei, conducerea și-a asumat-o Cove Man talonat îndeaproape de Blandstar. La două lungimi în spatele lor, urma Scottish Union care preceda cam cu acelaș interval pe Fair Copy.

După parcurgerea primelor sute de metri, Perifox întins serios de P. Beasley a luat contact cu leaderii contribuind la accelerarea trenei. In acest timp Gordon Richards cu Pasch se păstrează într'o așteptare în coada plutonului la câteva bune lungimi.

Primul care a căzut victima trenei susținute a fost Perifox care în turnant a cedat.

In turnantul dela intrarea în linia dreaptă Blandstar a pierdut ceva teren, fapt de care a profitat Cove Man care s'a distanțat cu 2 lungimi, față de Scottish Union urmat de Pash.

La jumătatea liniei drepte, Gordon Richards a cerut efortul lui Pash care a răspuns curajos recuperând în fuleuri mari terenul care îl despărțea de leaderi.

Deși jenat, Pash a trecut în frunte și din acest moment alergarea era virtualmente încheiată.

Pe ultimele două sute de metri, R. Perryman a dat atacul cu Fair Capy, care, deși a răspuns impetuos, n'a mai putut pune în cumpănă victoria lui Pash.

Efectul acestui atac a fost că Fair Copy a reușit să depășească cu două lungimi pe Cove Man și să se apropie la numai 3 lungimi de Pasch.

REZULTATUL TECHNIC :

1. Pasch	**Gordon Richards**
2. Fair Copy	**R. Perryman**
3. Cove Man	**R. A. Jones**
4. Scottish Union	**B. Carsiake**
5. Perifox	**P. Beasley**
6. Blandstar	**M. Beary**

PASCH DESCINDE DIN BLANDFORD ȘI PASCA

Durata: 2'12"

Câștigat: 3—2 lungimi

Cota: 13/8-7/2-7/1.

PALMARESUL PROBEI

1919	**Buchan**	**J. Childs**
1920	**Buchan**	**F. Bullok**
1921	**Craigan Eran**	**F. Bullok**
1922	**Goldem Myth**	**C. Elliot**
1923	**Saltash**	**J. Brennau**
1924	**Polyphontes**	**W. Mc. Lachlau**
1925	**Polyphontes**	**H. Wragg**
1926	**Coronach**	**J. Childs**
1927	**Colorado**	**T. Weston**
1928	**Fairway**	**T. Weston**
1929	**Royal Minstrel**	**J. Childs**
1930	**Rustom Pasha**	**H. Wragg**
1931	**Caerleon**	**T. Weston**
1932	**Miracle**	**H. Wragg**
1933	**Loaningdale**	**J. Childs**
1934	**King Salomon**	**H. Wragg**
1935	**Windsor Lad**	**C. Smirke**
1936	**Rhodes Schoiar**	**R. Dick**
1937	**Boswell**	**P. Beasley**
1938	**Pasch**	**Gordon Richards**

PEDIGREE-UL LUI PASCH

PASCH 3	BLANDFORD3	SWynford (1)	Johno Gaunt 3	Isinglass 3	Isonomy 19
					Deadlock
				La Fleche	St. Simon 11
					Quiver
			Canterbury Piligrim	Tristan 10	Hermit (5)
					Thrift
				Pilgrimage	The Earl
					Lady Audley
		Blanche	Vhite Eagle (5)	Gallinule 19	Isonomy 19
					Moorhen
				Merry Gal	Galopin 3
					Mary Seaton
			Black Cherry	Bendigo 9	Ben Battle (4)
					Hasty Girl
				Blak Duchess	Galliard 13
					Blacke Corrie
	PASCA3	Manna 22	Phalaris (1)	Polymelus 3	Cyllene 9
					Maid Marian
				Bromus	Sainfoin (2)
					Cheery
			Waffles	Buckwbeat 20	Martagon 16
					Sesame
				Lady Mischief	St. Simon 11
					Vain Duchess
		Sobriquet	Lemberg 10	Cyllene 9	Bona Vista (4)
					Arcadia
				Galicia	Galopin 3
					Isoleta
			Silver Fowl	Wildfowler 7	Gallinule 19
					Tragedy
				L'Argent	Jacobite 7
					Alura

Sosirea în „Eclipse Stakes". Gordon Richards câștigă cu Pasch, urmat la 3 lungimi de Fair Copy.

O echipă de călăreți români a plecat în Germania

● **O echipă de călăreți români sub conducerea d-lui Maior P. KIRCULESCU a plecat ieri în Germania unde va lua parte la mai multe concursuri hipice internaționale.**

Cunoscută fiind clasa ridicată a temerarilor noștri călăreți, desigur că vor recolta — ca și în trecut — numeroase și frumoase succese.

Un lucru pe care atât noi cât și marele public îl dorim din tot sufletul.

Tot la concursul dela Le Touquet

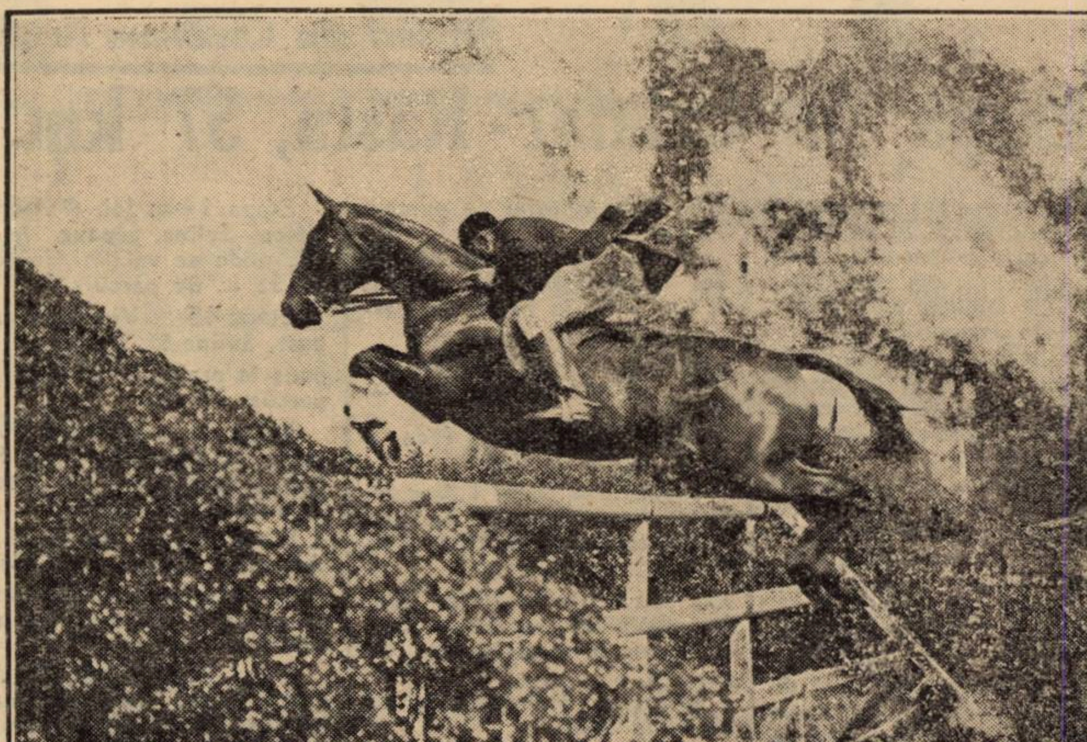

Căpitanul Clare abordează cu măestrie un obstacol extrem de dificil

Concursul hipic dela Constanța

— 6, 7 și 8 August a. c. —

ZIUA I-a

Sâmbătă 6 August ora 8.30.

1. PREMIUL GENERAL DE CAVALERIE I. P. GIGURTU

Probă de dresaj categoria A. conform Reg. F. E. R. art. 190; premii în valoare de 11.000 lei; înscrierea 55 lei.

II. PREMIUL MINISTERULUI DE INTERNE

Parcurs de vânătoare ușoară (Handicap); conform Reg. F. E. R. art. 137 și 182; viteza 375 m. pe minut. Premii în valoare de 20.000 lei. Inscrierea 100 lei.

III. PREMIUL DADILOV

Parcurs de vânătoare ușoară (Handicap). Deschis tuturor ofițerilor de artilerie pe orice cai. Conform reg. F. E. R. art. 137 și 182; viteza 375 m. pe minut. Premii în valoare de 6000 lei. Inscrierea 30 lei.

IV. PREMIUL SF. GHEORGHE

Probă militară pe 2 cai. Parcurs de precizie grea. Conform reg. F. E. R. art. 184. Deschis ofițerilor activi, pe cai proprietate sau de serviciu înscriși în controale, unul din cai obligator proprietate, sau de serviciu al concurentului. Viteza 450 m. pe minut. Premii în valoare de 24.000 lei. Inscrierea 120 lei.

ZIUA II.

Duminică 7 August, ora 14.

V. PREMIUL PALLAS

Parcurs de vânătoare mijlocie (Handicap). Cupa „Challenge", oferită de d. general C. Comănescu, președintele S. H. D. Deschis tuturor cailor cari n'au câștigat 100.000 lei, 17 obstacole. Inălțime 1,10—1.30 m. Lărgime 4 m. Viteză 425 metri pe minut. Cupa va fi atribuită definitiv călărețului care o va câștiga doi ani consecutivi sau trei ani cu întrerupere. Premii în valoare de 18.000 lei. Inscrierea 90 lei.

Notă. Această probă fiind o probă specială începută din anul 1933 și întrucât cupa nu a fost câștigată definitiv, nu i se pot schimba condițiunile. La suma maximă de 100.000 lei menționată în condiție, Handicapurile vor fi acele stabilite pentru vânătoarea grea.

VI. PREMIUL G-RAL MIRCESCU LUDOVIC

Parcurs de vânătoare grea, conform art. 137 și 184 din reg. F. E. R. viteza 450 m. pe minut. Premii în valoare de 24.000 lei. Inscrierea 120 lei.

ZIUA III.

Luni 8 August, ora 14.

VII. PREMIUL CARMEN SYLVA

Parcurs de precizie ușoară (proba închisă). Premii oferite de Brigada 9 Artilerie. Deschis tuturor cailor înscriși în controale, aparținând ofițerilor de Artilerie din garnizoana Constanța încălecați de ofițeri de artilerie din Constanța, 12 Obstacole 1—1,10 m. Lărgimea 3 m. viteza 350 m. pe minut. Premii în valoare de 8000 lei.

VIII. PREMIUL MAMAIA

Parcurs de precizie ușoară (proba închisă). Premii oferite de colonelii *Goruneanu, Costiniu, Dumitriu* și *Bibescu*. Deschis tuturor cailor înscriși în controale aparținând ofițerilor de Cavalerie din Dobrogea încălecați de ofițerii de cavalerie din Dobrogea, 12 obstacole 1,10—1.20 m. Lărgimea 3 m. viteză 375 m. pe minut. Premii în valoare de 12.000 lei.

IX. CUPA M. S. REGINA MARIOARA A JUGOSLAVIEI

Parcurs de forță progresivă. Deschis tuturor cailor cari nu au câștigat suma de lei 100.000. Se vor găsi obstacole de 1.10, 1.20, 1.30, 1.40 și 1.50 m.

Se vor atribui: Pentru primul obstacol trecut fără greșală 1 pct.; pentru al II-lea obstacol trecut fără greșală 2 pct.; pentru al III-lea obstacol trecut fără greșală 3 pct.; pentru al IV-lea obstacol trecut fără greșală 4 pct.; pentru al V-lea obstacol trecut fără greșală 5 pct.

Clasarea se va face pe baza nr. de puncte obținute. Se va scade un punct pentru refuz sau derobare. Trei refuzuri sau trei derobări la acelaș obstacol: eliminare. In caz de egalitate de puncte pentru premiul I, baraj pe ultimul obstacol la 1.60 m. Cupa va fi atribuită definitiv călărețului care o va câștiga doi ani consecutivi, sau trei ani cu întrerupere. Viteza 300 m. pe minut. Premii în valoare de lei 25.000. Inscrierea 125 lei.

X. PREMIUL DOAMNELOR „PREMIUL MINERVA"

Parcurs special de precizie. Deschis pe orice cai. Viteza 375 m. pe minut. Premii în obiecte de artă.

INȘTIINȚARE

In după amiaza zilei de 15 August, vor avea loc alergări dobrogene sub Inalta prezență a Majestății Sale Regelui, pe hipodromul Pallas.

Cu această ocazie se vor disputa și următoarele două probe importante :

I. PREMIUL „JOCKEY-CLUB"

Oferit de Jokey Club București. 25.000 lei. Distanța 1600 m. Pentru orice cai, din orice țară, de pur sânge englez de 3 ani și mai sus care nu au câștigat în anul curent un premiu de 40 de mii lei sau două premii de 30.000 lei, sau o sumă de 70.000 lei. Greutatea 3 ani 56 kg.; 4 ani 61,500 kg. Orice câștigător în anul curent va lua câte 1 kg. supra-greutate de fiecare sumă de 10.000 lei câștigată. Câștigătorul unui premiu de 25.000 lei în anul curent va mai lua o încărcare specială de 1 kg.; a doua de 25 de mii lei, sau al unui premiu de 30.000 lei, 3 kg.; Caii încălicați de proprietari cum și gentlemani care nu au câștigat 15 alergări, vor primi 3 kg. descărcare. Inscrierea 100 lei până la 8 August.

Premiul I, 20.000 lei; Premiul II 3.000 lei; Premiul III 1.500 lei; Premiul 4 500 lei.

II. — PREMIUL INSPECTORATULUI GENERAL AL CAVALERIEI

Oferit de Inspectoratul g-ral al cavaleriei.

Cursă militară : Garduri (Seria II M. of. Nr. 25/1937). Distanța 2400 m. Pentru caii de 4 ani și mai sus de orice proveniență cari nu au câștigat 4 alergări din seria II, nici 3 alergări din seria I. Greutatea 4 ani, 72 kg.; 5 ani și mai sus 74 kg. Orice câștigător va lua 3 kg., supragreutate pentru fiecare alergare de seria II, precum și pentru orice alergare civilă mai mică de 20 mii lei câștigată, 4 kg pentru fiecare alergare de seria I-a, precum și pentru orice alergare de cel puțin 20.000 lei, 6 kg. pentru fiecare premiu afară de seria A sau B, iar 7 kg. pentru orice alergare de obstacole de cel puțin 30.000 lei. Inscrierea 75 lei.

Premiul I 12.000 lei; Premiul III 4.000 lei; Premiul III 3.000 lei; Premiul IV 1.000 lei. Inscrierile însoțite de taxele respective se vor primi la sediul societății până la 8 August 1938.

NOTA. — La 21 August 1938 va fi a doua zi de alergări dobrogene cu care ocazie se va disputa o altă Cursă Militară. Garduri, Seria II cu aceleași condiții sub titulatura

„PREMIUL GENERAL PRAPORGESCU DAVID"

Inscrierile la această probă se vor primi la societate până la 16 August 1938.

Premii în valoare de 20.000 lei oferite de S.N.I.C. și Inspectoratul general al cavaleriei.

Premiul I 12.000 lei: Premiul II 4.000 lei; Premiul III 3.000 lei; Premiul IV 1.000 lei.

SPORTURI NAUTICE

Scrisori din Caravana Nautică

Etapa III Calafat - Rastu, 57 km.

17 Iulie. — Eri la ora 7 dim., condusă fiind de toată populația istoricului oraș, Calafat, caravana nautică a pornit pe Dunăre spre Rastu, având de parcurs 57 km.

La circa 25 km. parcurși, caravana s'a oprit în insula Pietrișul, unde s'a luat masa, iar participanții au făcut bae și s'au odihnit.

După ce s'a vizitat insula s'a dat pornirea spre Rastu, unde s'a ajuns în formație, având în frunte caicul d-lui lt.-col. Pavlic, conducătorul caravanei, cu sit. Vergati aghiotantul conducătorului, apoi caicele de una persoană, a asociației „Dor de Ducă" și „C. F. R.", încadrate de lotcile 6+1, jandarmi și grăniceri, apoi caicele de 2 persoane ale asoc. „Dor de Ducă" și „Distribuția", urmate fiind de lotcile 2+1 și 3+1 ale regimentelor de: jandarmi, 1 grăniceri, 6 M. Viteazu și 2 Vânători de gardă.

Urmau apoi, înotătorii Mircea Sterian, Mișu Cociu dela Sp. Studențesc și Ghermenis dela Marina Galați, încadrați de bărcile conduse de lt. Receanu, cari fac serviciul de asigurare, în caz de accidente.

In portul, foarte frumos pavoazat, caravana a fost primită în urale de populație și oficialitățile locale. Seara, membrii caravanei au fost cantonați în Rastu.

ETAPA IV
RASTU-BECHET 59 KM.

18 Iulie la ora 7, s'a dat plecarea spre Bechet, unde caravana a ajuns în aceiași ordine, din zilele anterioare, primiți fiind cu acelaș entuziasm.

Seara târziu, s'a aflat trista veste a încetării din viață a M. S. Reginei Maria, în memoria căreia participanții au păstrat un moment de reculegere.

ETAPA V
BECHET-T.-MAGURELE
82 KM.

In tăcere și fără entuziasmul de totdeauna, caravana, întristată de lovitura ce încearcă toată suflarea românească, a pornit spre T.-Măgurele. O ploaie deasă și o Dunăre învolburată au înfruntat vitejia bravilor navigatori, cari, cu durerea în suflet și cu tăria brațului, au biruit ajungând cu bine în T.-Măgurele, după ce au luat masa în Corabia.

Crunt lovită de marea durere, caravana nautică s'a oprit în T.-Măgurele, pentru 5 zile, cât durează doliul național.

S'A MODIFICAT ITINERARIUL

Itinerariul caravanei nautice din cauza morții M. S. Regina Maria s'a modificat, pe distanța T. Măgurele-Mamaia, după cum urmează:

Etapa 6-a: **Luni, 25 Iulie Tg. Măgurele-Giurgiu, repaus la Zimnicea, în total 105 km. de parcurs:**

Etapa 7-a: **Marți, 26 Iulie, Giurgiu-Oltenița, repaus la Kilometru 450, în total de parcurs 62 km.;**

Etapa 8-a: **Miercuri, 27 Iulie, Oltenița-Silistra, repaus la insula Ciocănești, în total de parcurs 67 km.;**

Etapa 9-a: **Joi, 28 Iulie, Silistra-Cernavodă, repaus la km. 323, în total de parcurs 75 km.**

Etapa 10-a: **Vineri, 29 Iulie, Cernavodă-Brăila, repaus la km. 200, în total de parcurs 130 km.;**

Etapa 11-a: **Sâmbătă, 30 Iulie, Brăila-Galați, în total 20 km.;**

Duminică 31 se va face o zi de repaus la Galați.

Etapa 12-a: **Luni 1 August, Galați-Ismail, repaus la mila 43, în total de parcurs 116 km.;**

Etapa 13-a: **Marți 2 Iulie, Ismail-Vâlcov, repaus la Chilia Nouă, în total 75 km. de parcurs.**

Miercuri, 3 August, zi de vizită în deltă.

Etapa 14-a: **Joi, 4 August, Vâlcov-Sulina, repaus la ora 12, unde se va găsi, în total de 35 k. de parcurs.**

Etapa 15-a: **Vineri, 5 August, Sulina-Sf. Gheorghe, repaus la ora 12, în total de parcurs 35 km.**

Etapa 16-a: **Sâmbătă, 6 August, Sf. Gheorghe-Gura Portiții, repaus la ora 12, în total 55 km. de parcurs;**

Etapa 17-a: **Duminică 7 August, Gura-Portiții-Capul Midia, repaus la Gura Buazului, în total 55 km. de parcurs;**

Etapa 18-a: **Luni, 8 August, Capul Midia-Mamaia, în total 25 km. de parcurs.**

Campionul olimpic Csik și echipa B. E. A. C. vor evolua la Târgul Mureș

TG.-MUREȘ (dela corespondentul nostru). — In vederea campionatului național de natație ce se va desfășura în curând, harnicul club al cărui înnotători de ani de zile deține titlurile de campioni naționali în toate competițiunile, C. S. Tg. Mureș și gruparea „Mureșul" au hotărât ca să aducă la Tg. Mureș echipa B. E. A. C.

Odată cu această echipă se va deplasa la Tg. Mureș și campionul olimpic, dr. *Csik*, precum și campionul ngariei *Lengyel* și vestita echipă de polo, campioană a Ungariei, cu aceeași nume.

După desfășurarea programului la Tg. Mureș echipa din Budapesta împreună cu C. S. Tg. Mureș vor întreprinde un turneu în țară în care scop vor evolua la Cluj, Oradea și Arad. Asupra turneului din București încă nu ne putem pronunța întrucât gruparea bucureșteană „Viforul Dacia" încă n'a răspuns adresei ce i s'a trimis.

Cu ocazia aceasta campionii români Kelemen, Püllök și Bekoș din Tg. Mureș, își vor măsura puterile cu campionul olimpic Csik și cu ceilalți campioni ai Ungariei.

Aducerea echipei budapestane la Tg. Mureș se datorește sacrificiilor președintelui secției nautice a C. S. Tg. Mureș.

TRUBADUR

„Cupa Savu" la Tg. Mureș

Concursurile pentru „Cupa Savu", la care iau parte în fiecare an cei mai buni înnotători ai orașelor Cluj, Timișoara, Arad, Oradea și Tg. Mureș, vor avea loc anul acesta la Tg. Mureș în zilele de 29, 30 și 31 August.

MOTOCICLISM

Daniell, Kluge și Horton învingători în „Marele Premiu al Elveției"

Cursa motociclistă de viteză pentru „Marele Premiu al Elveției" s'a disputat pe un circuit în lungime de 2.850 metri, situat la Geneva.

Alergările — patru la număr — au atras concurenți de necontestată clasă, printre cari trebue să menționăm pe Daniell, câștigătorul „Tourist Trophy"-ului englez.

REZULTATELE TECHNICE
CATEGORIA 250 CMC.

1. KLUGE (D.K.W.) 128 km. 250 în 1.18'30"8 cu media orară de 92,008;

2. Petruscke (D.K.W.) în 1.18'04"; 3. Winkler (D. K. W.) în 1.20'12"; 4. Gablenz (D.K.W.) 1.19'11"; 5. Kohnfink (D.K.W.) în 1.20'03" 6. Hortmann (D.K.W.) la 3 tururi; 7. Schupbach (D. K. W.) la 3 tururi.

CATEGORIA 350 CMC.

1. DANIELL (Norton) 171 km. în 1.39'04"6, cu media orară de 103,556;

2. Frith (Norton) în 1.40' 33"4; 3. Wunsch (D.K.W.) în 1.40'34"2; 4. Mellors (Velocette) în 1.40'35"6; 5. Andersen (N.S.U.); 6. Loyer (Velocette); 7. Haenni (Norton); 8. Kaufmann (N.S.U.).

CATEGORIA 600 CMC. ATAȘ

1. HORTON (Norton) 128 km. 250 în 1.25'37"6, cu media orară de 89,866;

2. Meuwli (Motosacoche) în 1.26'34"4; 3. Aubert (Norton); 4. Kirsch (Universal); 5. Meyersand (F.N.).

CATEGORIA 500 CMC.

1. DANIELL (Norton) 171 km. în 1.37'35"8, media 105, 126 km.

2. Frith (Norton) 1.38'17"2; 3. Cordey (Norton) 1.39'11"6; 4. Grizli (Sarolea) 1.38'54"4; 5. Boch (Norton).

Ciclism

Palmaresul celei mai „bătrâne" alergări: „Circuitul Principele Nicolae"

Asociația sportivă „PRINCIPELE NICULAE" din București, organizează în ziua de Duminică 31 Iulie 1938, o cursă națională de mare fond denumită „Circuitul Principele Nicolae".

Desfășurată pentru prima oară în 1923, competițiunea s'a alergat în fiecare an, cu excepția anului 1937, când din diferite motive, pe care nu le discutăm aci, a fost contramandată.

Găsim destul de interesant de a reda palmaresul „bătrânei" alergări.

Veți afla mai jos, nume care au fost o glorie a ciclismului, astăzi retrași și altele care se mai mențin, ca diriguitori, suporteri sau pasionați spectatori.

Iată numele ocupanților primelor trei locuri, în cele 14 ediții ale celei mai vechi și clasice alergări.

1923
(București — Brașov — București 350 km. în două zile)
1. Anton Voiculescu
2. Emil Pessi
3. Tase Mateescu

Interesant de știut, este că „Tase" (din Ploești), a fost un adevărat fenomen în pedala noastră, el surclasând, în ciuda infirmității sale (îi lipsea mâna dreaptă) elemente de mare valoare.

Dar acestui merituos alergător de acum 14—15 ani, îi vom rezerva în curând, un reportagiu special.

1924
(Aceeaș rută)
1. Anton Voiculescu
2. Tase Mateescu
3. Alfred Nedbal (†)

1925
(București — Târgoviște — Sinaia — Ploești — București, 265 km. într'o zi, cu o etapă de o oră și jum. la Sinaia)
1. Anton Voiculescu
2. Aurel Ionescu-Ploești
3. Aurel Frize (†)

Din acest an, traseul n'a mai fost schimbat.

1926
1. Petro Dalla-Cort
2. Niculae Niculici
3. Eduard Konrad

1927
1. Anton Voiculescu
2. Aurel Frize
3. Niculae Ion Țapu

1928
1. Niculae Ion Țapu
2. Lață Trandafir
3. Alexandru Bărbulescu

1929
1. Niculae Ion Țapu
2. Niculae Măldărescu
3. Dumitru Hrenciuc

1930
1. Niculae Ion Țapu
2. Dumitru Hrenciuc
3. Tănase Ignat

1931
1. Tănase Ignat
2. Ion Vlăduț
3. Gheorghe Hapciuc

1932
1. Gheorghe Hapciuc
2. Tănase Ignat
3. Ștefan Safanov

1933
1. Dumitru Hrenciuc
2. Costel Georgescu-Ploești
3. Ștefan Safanov

1934
(Etapa de masă dela Sinaia a fost înlocuită cu o aprovizionare volantă de alimentare)
1. Dumitru Hrenciuc
2. Nicolae Dobrin
3. Constantin Grigoriu

1935
1. Dumitru Hrenciuc
2. Dumitru Niculici
3. Nicolae Dobrin

1936
1. Constantin Tudose
2. Iulian Gociman
3. Dumitru Niculici

1937
Nedisputat

1938
1. . . . . ?
2. . . . . ?
3. . . . . ?

„F. R. S. C."-ul aplică sancțiuni

Comunicat

Biroul federal „FRSC" întrunit în seara zilei de Marți 19 Iulie a. c. a luat următoarele decizium:

1. Pentru lămurirea situației financiare a clubului Aquila Marathon a fost însărcinat D. N. Chircu, care urmează să ia contact cu conducerea clubului Aquila Maraton și să procedeze la verificarea gestiunii;

2. Ratificarea următoarelor penalități date de comisiunea sportivă, cu suspendarea automată până la plata amenzilor respective:

a) Silvestru Ion suspendat pe o lună, cu restituirea premiului de 1.000 lei până în termen de 15 zile;

b) Georgescu Grigore, suspendat pe o lună;

c) Steinhardt Iosif, suspendat pe o lună;

d) Vișan Florea, suspendat pe o lună;

e) Dumitru Nicolae, suspendat pe o lună.

f) Tudoroiu Ilie, suspendat pe o lună;

g) Minoreanu Ladislau, suspendat pe o lună;

h) Pustai Ion, amendă 50 lei;

i) Beckman Ion, amendă 50 lei;

j) Valter Agathon, amendă 50 lei;

k) Sandu Ion, amendă 300 lei. Toate suspendările intră în vigoare cu începere de la data de 18 Iulie a. c.

3. Biroul respinge apoi contestația lui Cantilli Constantin, cu privire la retragerea licenței sale.

4. Se încheie apoi omologarea definitivă a cursei Restaurației, respingându-se contestațiile societăților „Principele Nicolae" și „Metropola", ele fiind nule întrucât nu îndeplinesc condițiunile art. 125 și 126, din regulamentul de curse FRSC.

❖

5. Biroul federal apreciind cum se cuvine performanța făcută de alergătorii Cristea Ion, Feordeanu Bucur, Mazilu Nic și Radu Gheorghe, care este cel puțin egală cu câștigarea a 2 sau 3 curse de mic kilometraj și, considerând că în materie de promovare a elementelor de valoare comitetul este și rămâne suveran, menține hotărîrea din ședința din 11 Iulie a. c. respingând contestația societății ASPIM din 18 VII 1938.

6. Se citește apoi adresa nr. 2315/1938 a UFSR și se dă delegație d-nilor C. Marinescu și Cristea Nicolau, pentru stabilirea societăților neafiliate care funcționează totuși.

TURUL FRANȚEI

Colicii fac ravagii îngrozitoare

Majoritatea băeților suferă de stomac, din cauza apei prea reci.– Incă o etapă în alură „mortuară“.– Aspecte tragi-comice.–Frechaut la a doua victorie. – Repaus la poalele Alpilor

In linie generală se cunoaște că munții au făcut ravagii în rândurile alergătorilor.

Dar un fapt mai puțin cunoscut și care se repetă în fiecare an sunt ravagiile stomacale : colicii.

Colicii și crampele.

Aceste cuvinte foarte puțin plăcute la auz și care produc, oarecum, amuzament, constitue o realitate crudă și implacabilă.

Altitudinea, schimbarea aerului, a mâncării și, — cauză capitală, — abuzul de apă dela izvoarele cristaline și reci, de pe marginea șoselei, care urcă la 1700—2000 și chiar 2.200 m., au provocat, cum era și firesc, violente deranjamente stomacale.

Apoi sumedenia de bidoane golite dealungul etapelor monotone și cu arșiță de tropice, între Pirinei și Alpi, — pe malul torid al Mediteranei, fructele consumate în cantități mari, au accentuat aceste neajunsuri, împotriva cărora, bismutul, menta și celelalte medicamente administrate în doze serioase de medicii „turului“ s'au dovedit a avea foarte puțin din efectul dorit.

ABSENȚE... MOTIVATE

De vreo câteva zile la startul etapelor se petrece u nsimptom curios și amuzant.

Oameni cari cu 2-3 minute înaintea apelului fuseseră văzuți în preajma liniei de plecare, nu mai răspund la apelul starter-ului.

Starter-ul repetă din nou numele mai tare. Numele celui strigat se duce prin mulțime din gură în gură.

Și ecoul înapoiat precizează :

— Vin numaidecât.

Oficialitățile și băeții zâmbesc semnificativ.

Pe drum, din loc în loc, câte un alergător stopează, sare șanțul, reazămă „mașina“ de un pom și se face nevăzut.

De câte ori, cei care urmăresc cursa văd câte o bicicletă singuratică rezemată de piatra kilometrică sau de vreun copac, râd, își dau coate și șuetele încep pe socoteala bietului ciclist, învins de colici.

IN AJUNUL MAREI BATALII

Etapa de eri a bătut recordul monotoniei.

Startul dându-se la amiază, în plină văpae, concurenții au pedalat ușor, ca într'o preumblare de agrement, mulțumindu-se să încingă șuete, să facă cu ochiul la cucoanele de pe parcurs, să stopeze savurând un ciorchine de struguri siropoși, întinși de vreo tânără bronzată depe malurile Mediteranei.

La câțiva kilometri de potou Leducq încearcă să joace cartea decisivă sprintând mai în glumă mai în serios.

„Chestia“ se prinde și un pluton de 12 inși se detașează, Frechaut câștigând etapa la Cannes, în plin sezon și în mijlocul unei mulțimi entuziaste.

LISTA „BOLNAVILOR“

Chiar dela plecare unii își țin ghidonul cu o mână, alții își fac masaj la stomac. unii au fața contractată, grimase puternice dovedind starea lor fizică deplorabilă.

Astfel, primul care dispare este italianul Bini.

Il imită apoi Wengler, Meulenberg, Egli, Knuti, Langhof, Didier, Hauswald, Walschot, Galateau, Hellemons, Scheller, Cottur, Le Guevel, Louviot, Heide, Fontenay, Lauwers, Weckerling, Alzine și alții.

De altfel, Meulenberg, a abandonat la jumătatea etapei.

CLASAMENTUL ETAPEI

1. J. Fréchaut (Franța) a parcurs 199 km. în 6 ore 35 min. 28 sec. cu o medie orară de 30 km. 984 m.

2. Y. Marie (Franța).

3. A Leducq (Franța).

4. M. Vicini (Italia).

Odată cu învingătorul au mai sosit :

Mallet, Cosson, M. Clemens, Tanneveau și încă șase inși.

Bartali și Verwaecke au sosit în acelaș timp, la 4 minute și 15 sec.

CLASAMETUL GENERAL

Verwaecke continuă să conducă urmat de Bartali la 2'45".

Cosson a câștigat un loc, e acum al treilea și primul francez.

Vissers a pierdut un loc (e al 5-lea) în favoarea lui Clemens, iar Magne a retrogradat cu două locuri.

Leducq a câștigat un loc, este al 16-lea, iar învingătorul e al 17-lea.

CAT MAI ESTE DE PARCURS

21 Iulie Cannes-Digne 284.

22 Iulie Digne-Briancon 284.

23 Iulie Briancon-Aix-l.-Bains 311.

24 Iulie repaus la Aix l. Bains.

25 Iulie Aix l. Bains-Besancon.

26 Iulie Besancon-Strassbourg 233.

27 Iulie Strassbourg-Metz 196.

28 Iulie Metz-Reims 195.

29 Iulie repaus.

30 Iulie Reims-Lille 199.

31 Iulie Lille-Paris 275.

ZI DE REPAUS LA CANNES

Eri a fost zi de repaus la Cannes, vestita stațiune balneară, unde cicliștii s'au bucurat de o atenție deosebită din partea sezoniștilor.

Ziua de odihnă a decurs ca de obiceiu, cu preumblări prin oraș, fotografii, mici idile și flirturi nevinovate, autografe, cinematografe și nelipsitele consilii secrete, grave și hotărîtoare, în pragul Alpilor.

ASTAZI : CANNES-DIGNE 284 KM.

Astăzi se aleargă prima etapă din Alpi, care comportă escaladarea piscurilor „Braus“ 999 m. (cu serpentine în loc și cu un procent de inclinație exagerat), Castillon (771 m.) și Seranon (1.170 m.).

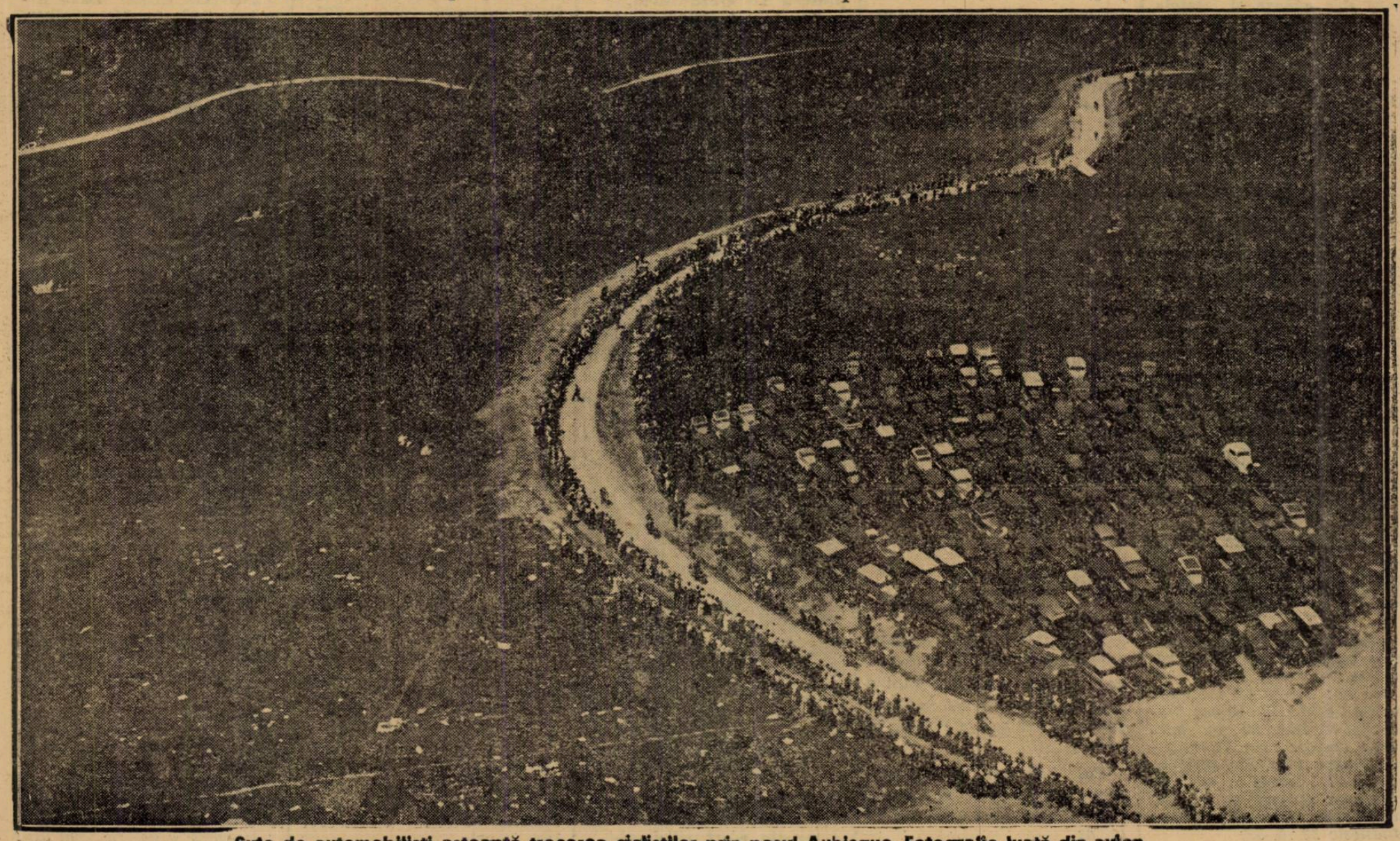

Sute de automobiliști așteaptă trecerea cicliștilor prin pasul Aubisque. Fotografie luată din avion.

ATLETISM

Federația română de atletism a luat câteva hotărîri importante

S'a propus modificarea regulamentului Cupei Carol. Se va tipări regulamentul probelor de atletism

Ultimul buletin oficial al federației române de atletism, ne aduce la cunoștință câteva hotărîri importante, luate de forul atletismului românesc.

SE VA MODIFICA REGULAMENTUL CUPEI CAROL

Comisiunea tehnică a propus să se acorde același număr de puncte ca și la art. 7 concurentului care a doborât un record național în cadrul matchurilor atletice internaționale, atât în țară, cât și în străinătate.

Intr'adevăr, era un non sens ca recordurile doborâte în concursurile internaționale, să nu conteze pentru Cupa Carol.

CODUL ATLETIC VA VEDEA LUMINA TIPARULUI

Insfârșit, mult așteptata traducere a regulamentului concursurilor atletice, va vedea lumina.

D. arhitect Costin Herjeu, se ocupă cu această lucrare, atât de necesară bunului mers al atletismului nostru.

PLACHETA TINERETULUI

Federația a luat inițiativa de a înființa o „Plachetă a tineretului", al cărei regulament îl vom publica în numărul nostru de mâine.

F. R. A. S'A DISPENSAT DE SERVICIILE LUI SOLNAY

La cererea antrenorului Solnay, de a i se prelungi contractul cu încă 3 luni peste data de 1 Iulie, biroul federal în unanimitate respinge cererea.

ALTE HOTARARI ALE F. R. A.-ului

F. R. A. a delegat pe d. Camil Manuilă să verifice gestiunea financiară a ligii Banat pe 1937.

*

A hotărît ca înscrierile pentru concursurile dela Predeal să se trimită de cluburi până la 3 August 1938, pe adresa: lt. Anghel Vasile, batal. IV Vânători de munte, Predeal.

★

Campionatele naționale de marș au fost fixate pentru 16 Octombrie.

Ele vor cuprinde probele pe 10 și 30 km.

Antrenament intens la Brașov, în vederea matchului cu Polonia

BRAȘOV, 20 (dela corespondentul nostru particular).

Deși suntem în plin sezon, atletismul brașovean este departe de a desfășura activitatea de odinioară.

Cauza trebue căutată în neînțelegerile care nu au fost aplanate și care stânjenesc enorm atletismul brașovean.

In ciuda lipsei unei „atmosfere atletice", atleții cluburilor în puținul timp liber pe care-l au se antrenează intens.

In special, lucrează, cu multă tragere de inimă, membrii grupării S. S. G. B. și cei dela Soc. Sportivă a municipiului Brașov.

Pe stadionul Olimpiei dela poalele Tâmpei, au putut fi văzuți regulat la antrenament: Liess care și-a revenit în formă și care are toate șansele să fie selecționat pentru matchul cu Polonia;

Fischer și Brenndorfer demifondiști care se pregătesc serios pentru campionatele naționale; Jekel a cărui formă la sărituri este pronunțătoare. Lahny care e din zi în zi mai bun la cursele de lungă durată, Kreisel care până la 1 August va rămâne la Brașov iar de la acea dată își va continua stagiul militar la Sf. Gheorghe și încă alți tineri, elementele de viitor ale brașovenilor.

Pe stadionul municipal, se antrenează atleții „As. Municipiului" sub supravegherea d-lui prof. I. Moldovanu.

Radu Ioniță, pare a fi în excelente condițiuni — și are toate șansele să figureze în echipa națională.

Noua grupare manifestă un mare interes pentru juniori, asigurând tocmai ce lipsea până astăzi, orașului din câmpia Bârsei, elementele tinere.

C. C.

Campionatul național de ștafetă, în decursul anilor

La Cluj, s'au desfășurat Duminică primele campionate naționale din anul 1938.

Alergările de ștafetă, care până în anul 1936 se desfășurau în cadrul campionatelor naționale, se dispută începând din anul trecut, separat, constituind o competițiune aparte, care, fără îndoială, ar fi și mai completă, dacă la cele două probe s'ar adăuga și ștafeta de 4×800 m.

Cele două alergări dela Cluj, deși disputate între un număr relativ restrâns de echipe, au dat rezultate excelente.

La 4×100 m., trei echipe au alergat sub 45 secunde, performanță neegalată până astăzi în nici un campionat, iar la 4×400 metri cinci echipe au terminat parcursul sub 3 m. 40 s., ceeace constitue un rezultat excepțional, dacă ținem seama de starea nu prea înfloritoare a sprintului nostru prelungit.

Pentru a face o comparație cu rezultatele obținute până în prezent, în campionatele naționale, publicăm mai jos un tabel, cuprinzând performanțele înregistrate în proba de 4×100 și 400 m., cu ocazia campionatelor naționale, începând din 1921 și până la cele desfășurate recent la Cluj.

Anul	4×100 m.	4×400 m.
1921	C. A. T. 47 s. 8.	—
1922	C. A. T. 47 s. 3.	—
1923	C. A. C. 46 s. 4.	—
1924	C. A. C. 45 s. 6.	—
1925	Olimpia Br. 45 s. 8.	—
1926	Olimpia Br. 45 s.	—
1927	Olimpia Br. 45 s. 3.	—
1928.	Olimpia Br. 45 s. 4.	—
1929	Olimpia Br. 45 s.	St. Român 3 m. 46.
1930	As. Sp. Grănic. 44 s. 7.	St. Român 3.38.5.
1931	As. Sp. Gr. 45 s.	As. Sp. Gr. 3.36.3.
1932	Viforul Dacia 45 s.	Vif. Dacia 3.40.6.
1933.	Vif. Dacia 45 s. 5.	Crișana 3 m. 40.
1934	C. A. T. 46 s. 4.	As. Sp. Gr. 3 m. 53.
1935	St. Român 45 s. 6.	St. Român 3 m. 37 s.
1936.	Vif. Dacia 45 s.	C. A. Recas. 3 m. 41.
1937	St. Român 45 s. 1.	Vif. Dacia 3 m. 30 s. 2.
1938	C. A. Cluj 44 s.	St. Român 3 m. 32 s. 2.

De pe pistă...

Campionatele femenine italiene *au dat următoarele rezultate:*

100 m.: Alfera 12 s. 7; 200 m.: Penzo 26 s. 7: 800 m.: Bulzachi 2 m. 28.5; 80 m. garduri: Testoni 11 s. 7; înălțime: Pukor 1 m. 51; săritura lungime: Testoni 5 m. 53; greutate: Grossi 11 m. 14; disc: Guidi 35 m. 07; suliță: Milanesio 32 m. 55;

La Hanau, *Lampert a aruncat discul 50 m. 85, stabilind cea mai bună performanță a anului, Hornberger a câștigat 100 m. în 10 s. 8 și 200 m., în 22 s. 4.*

Tot Lampert, a câștigat greutatea cu 14 m. 27 și Storch a aruncat ciocanul 51 m. 63

La lictorialele femenine: O concurentă mulțumită de reușita eforturilor sale.

Cele mai bune performanțe americane

La jumătatea sezonului, bilanțul atletismului american se prezintă excepțional

In curând, atleții americani vor sosi în Europa unde urmează a lua parte la numeroase meetinguri atletice.

Găsim interesant să publicăm performanțele cele mai bune înregistrate de atleții americani până la data de 15 Iulie:

100 YARDS

9.5: Adrian Talley, Bennie Reams, Marty Glickman, Lee Orr, 9.6: Ben Johnson, Bernard Willis, Clyde Jeffrey, Bryant Allen.

220 YARDS

20.6: Clyde Jeffrey, 20.8: Bob Lewis, 20.9: Bryant Allen, Jack Emigh, Lee Orr, 21.0: Cy Ellsworth, !Tommy Nelson, Harold Davis, Willbur Miller.

440 YARDS

46.6: Ray Malott, 47.0: John Woodruff, Charles Belcher, Willbur Miller, 47.2: Harold Cagle, Harley Howells.

880 YARDS

1.51.3: John Woodruff, 1.52.1 Charles Fenske, 1.52.3: Alex Northrop, 1.52.6: Charles Beetham, 1.52.7: Pete Bradley, John Francis.

O MILLA

4.07.2: Glenn Cunningham 4.08.3: Louis Zamperini, 4.10.6 Charles Fenske, 4.11.4: Archie San Romani.

DOUA MILLE

9.10.4: Walter Mehl, 9.16.9: Ray Sears, 9.16.6: Greg Rice, 9.18.9: Louis Zamperini.

120 YARDZI GARDURI

14.0: Fred Wolcott, 14.2: Jim Humphrey, 14.3: Harvey Wodstra, Elmer Gedean, Jack Patterson, 14.4: Dick Kearns, Frick Gatewood, Don Kinzle.

220 YARDZI GARDURI

23.0: Fred Wolcott, Earl Vickery, 23.1: Harvey Woodstra, 23.3: Tom Berkeley.

INALȚIME

2.05: Gil Cruter, Dave Albriton, 2.03: m. Mel Walker, 2.02 m. Humbert Smith.

LUNGIME

7.78 m.: Jack Robinson, 7.65 m.: Bill Lacefield, Guy Manuel, 7.62 m.: Charles Walker.

PRAJINA

4.445 m.: Loing Day, 4.42 m.: Cornelius Warmerdam, Earle Meadows, 4.37 m.: Ken Dills, 4.27 m.: Ralph Ross, Bill Harding, Beefus Bryan, George Varoff.

ȘTIRI

Cinci atleți *au trecut peste 15 metri la triplu salt în acest an.*

Metealje (Austr.) 15 m. 50;
Miller (Austr.) 15 m. 41;
Ilovaara (F) 15 m. 31;
Rejasaari (F) 15 m. 31;
Dickinson (F) 15 m. 28.

De notat că nici un japonez nu figurează până în prezent în cele mai bune douăsprezece rezult ate.

*

Campionatul italian *de decathlon, a fost câștigat de milanezul Gasti cu 6001 puncte.*

*

Sâmbătă și Duminică *se vor desfășura la Bologna campionatele Italiei de atletism.*

*

Hartikka a parcurs 1500 m. în 3 m. 52 s., Sarkama în 3 m. 52,2 și Igloi (U) 3 m. 52 s. 8.

;;tsucmfw y yai fw ypai aifu

Pagina Boxului

Henry Armstrong, gentleman și boxeur

Fenomenul ringului mondial este un băiat de treabă

Armstrong, antrenându-se în fața oglinzii

Credem că suntem în asentimentul tuturor, decretând pe Henry Armstrong drept fenomen al ringului mondial.

Campion la categoriile până și semi-mijlocie și deținător moral al titlului intermediar — Lou Ambers nu-i va putea încurca socotelile — tovarășul de antrenament al campionului mondial la toate categoriile este, fără îndoială, un om de o excepțională valoare.

A dovedit acest lucru în mai multe împrejurări și palmaresul său stă mărturie în acest sens.

SCURTA REVIZUIRE

Trecând în revistă recordul carierei lui, constatăm că acest excelent mânuitor al pumnului, născut la 12 Decembrie 1912, la Saint Louis, a susținut în cariera de profesionist — ca amator a repurtat numai victorii — 73 matchuri și aceasta în interval de numai șase ani, căci Henry Armstrong a îmbrăcat mănușile de 5 uncii, abia în 1932.

Nu a pierdut în cei șase ani de carieră decât șase matchuri și a terminat de trei ori la egalitate. Deci, de 64 ori, Henry Armstrong a coborît treptele ringului, cu decizia în mână.

REVELAȚIE

Negrul american s'a relevat, pentru prima oară în 1932, când a învins la puncte, pe Johnny Dundee, fost campion mondial la categoria pană.

Cunoscătorii i-au prevăzut, de pe atunci, o carieră strălucită. Și Armstrong nu i-a desmințit, isbutind să cucerească, pas cu pas, onorurile consacrării definitive.

VICTORII INAINTE DE LIMITA

Anul 1937 a corespuns apogeului carierei celui mai simpatizat boxeur din lume și aceasta, cu toate că abia anul de față i-a adus laurii cei mai invidiați.

Intr'adevăr, anul trecut Henry Armstrong a susținut 20 matchuri și, tot de atâtea ori, a terminat cu adversarii săi, înainte ca gongul final să-și spună cuvântul.

Deci, 20 matchuri și tot atâtea victorii înainte de limită.

Printre cei cari s'au năruit sub viguroșii pumni ai americanului de culoare a fost și Pete Sarron, fost campion mondial la categoria pană, care i-a trecut, de altfel, titlul mondial.

Victoria asupra fostului campion mondial la categoria pană este cea care a deschis ochii marilor organizatori, asupra actualului deținător a două titluri supreme.

OMUL LUI MIKE JACOBS

Din ziua succesului repurtat în fața lui Pete Sarron, Henry Armstrong a intrat în grațiile marelui promotor american Mike Jacobs care, sesizând câștigurile ce pot rezulta din exhibițiile și exibările lui Henry Armstrong, și-a asigurat exclusivitatea matchurilor sale.

ALATURI DE JOE LOUIS

Și, cum acest nou Tex Richard al Americei a pus stăpânire și pe Joe Louis, omul care astăzi stăpânește lumea ringurilor, într'o bună zi, cei doi boxeuri de culoare s'au întâlnit în aceiași sală de antrenament.

De atunci nu s'au mai despărțit și se poate spune că, din această apropiere, niciunul nu a avut nimic de pierdut.

L-am văzut pe Armstrong interesându-se, înainte de matchul cu Schmeling, de antrenamentul lui Joe Louis. Și, nu este exclus ca „mezinul" să fi avut partea sa de merit, în lovitura care a determinat rezultatul fulgerător al matchului dela 22 Iunie.

Il vom vedea pe Joe Louis — campionul mondial a declarat că matchurile compatriotului său îl interesează — ocupându-se de pregătirile lui Henry Armostrong.

Și nu este exclus ca unul să completeze pe celălalt. Nu încape însă îndoială că „prâslea" este cel mai bun din doi.

GENTLEMAN ȘI BOXEUR

Cu toate victoriile prin scoatere din luptă cari i-au adus faima de fenomen, Henry Armstrong nu este, cum mulți ar putea crede, un om nesociabil.

Boxeur în toată puterea cuvântului, Armstrong este un gentleman la fel de perfect.

Frecventează cercurile mondene, își îngrijește fizicul ca cel mai autentic „pur sânge albastru", se îmbracă la cei mai mari croitori yankei, nu lipsește dela nici o recepție sportivă, își îngrijește unghiile, etc.

Toate aceste preocupări nu-l împiedică însă, să-și vadă de antrenament și să asculte, ca un elev sârguincios, de sfaturile managerului său.

Henry Armstrong este boxeur din cap până în picioare, după cum purtările lui de gentleman nu-i pot fi contestate nici de cei mai nobili purtători ai frackului.

Reuniunea mixtă dela Ploești a fost amânată pentru 31 Iulie

Programul rămâne neschimbat

Reuniunea mixtă de box proectată de gruparea „Box Club Prahova" întâmpină dificultăți.

A fost amânată, până în prezent, de mai multe ori, dar se credea că Duminică ea va putea, însfârșit, să vadă lumina ringului.

O nouă amânare s'a pronunțat însă. De rândul acesta ea este pe deplin justificată.

Năprasnica lovitură primită de întreaga suflare românească, prin prematura săvârșire din viață a Aceleia care Și-a confundat inima cu aceia a poporului nostru, a determinat o nouă amânare a reuniunei.

Conformându-se dispozițiunilor de suspendare a tuturor spectacolelor sportive, ploeștenii au hotărît amânarea reuniunei proectată pentru Duminică.

Menținând programul gruparea „Box Club Prahova" va regisa această reuniune, Duminică 31 Iulie.

Max Schmeling pleacă în Finlanda

Fostul campion mondial vrea să se odihnească

Invins fulgerător de Joe Louis, fostul campion mondial la toate categoriile, germanul Max Schmeling, a revenit în patrie, după o scurtă ședere într'o casă de sănătate.

Schmeling nu se simte bine și a împărtășit acest lucru — cu menajamentele cuvenite— simpaticei sale soții, artista de cinematograf Anny Ondra.

Sosind în Berlin, unde reintrarea lui nu a făcut vâlvă — în caz de victorie i se rezervau sărbătoriri de dimensiuni impresionante — Max Schmeling nu și-a ascuns dorința de a se odihni.

„Nu voi abandona boxul — a spus fostul campion mondial — dar nici nu este în intenția mea să mai lupt fără o pregătire specială și fără ca, în prealabil, să-mi fi liniștit nervii printr'o odihnă mai prelungită".

IN FINLANDA

Din informațiile culese credem a ști că Max Scheling se va retrage, pentru mai multe luni, în Finlanda.

Nordul atrage pe fostul campion mondial și Schmeling crede că, numai undeva, într'o țară îndepărtată, unde sportul este ținut în mare stimă, își poate reface forțele în parte slăbite.

Nurmi și Virtanen sunt atleții pe care Max Schmeling îi divinizează.

Germanul crede că, în tovărășia lor, va isbuti să-și recâștige faima și să redevină campion mondial.

Pentru el, Joe Louis este un coșmar pe care vrea să-l înlăture printr'o pregătire intensă și serioasă.

Este greu de crezut că Schmeling va reuși să facă ceeace nici-un alt fost campion mondial nu a isbutit.

O nouă reuniune a grupării „Central"

Asociația sportivă „Central" va organiza, în grădina sa din calea Griviței 166, o nouă reuniune mixtă de box.

Această reuniune se va desfășura în ziua de 30 Iulie cu următorul program:

AMATORI

P. Ionescu (C) — Ion Kiriac (C).

D. Zamfirescu (C) — Vasile Băcanu (J. C.).

Nic. Petrescu (C) — Gh. Cojocaru (J. C.).

Puiu Obăgilă (C) — C-tin Tutoianu (Turda).

Ion Stoica (C) — Ilie Împăratu (Tir).

Gheorghe Moroianu (C)— M. Măgureanu (J. C.).

Alex. Nistor (C) — Petre Ionescu (T).

PROFESIONIȘTI

Sandu Petrescu — Nicolae Stamate.

Boxeurul gentleman ascultă sfaturile managerului său

Breack... stop... out...

Profesionistul Nicolae Stamate este convocat pentru astăseară la ora 19, la sediul asociației sportive „Central".

*

La Pescara, în ziua de 28 Iulie, Ottelo Abbruciati se va întâlni cu Giacomelli, pentru titlul de categorie ușoară al Italiei.

Atmosfera dela Budapesta

Dr. Springer, preşedintele Ferencvarosului, a cerut, pe patul de moarte, pedepsirea „celor doi imbecili“

„Banditisme“, iată cum califică toţi conducătorii de cluburi ungare, actul celor doi jucători pestani

Informaţii sigure, culese pe cale particulară, arată că barbaria dela Budapesta a produs în cercurile sportive din Budapesta aceeaşi indignare ca şi la Bucureşti.

Cu totul contrariu modului în care încearcă să prezinte NEMZETI SPORT întâmplarea, toţi conducătorii federaţiei şi ai cluburilor pestane înfierează, în termenii cei mai dratsici, actul celor doi jucători ai Ferencvarosului.

BANDITISME CARI COMPROMIT FOOTBALLUL MAGHIAR

Aceasta este în esenţă impresia produsă de penibila întâmplare din coridoarele arenei F. T. C.

Atât conducătorii de cluburi, cât şi oficialii federaţiei de football sunt indignaţi şi pretind într'o unanimitate absolută „cele mai severe sancţiuni contra acestor banditisme, cari compromit footballul maghiar şi munca de ani de zile a atâtor oameni.“

Toţi sunt de acord că dacă cele întâmplate Duminică s'ar fi produs pe teren, ar fi constituit un act ruşinos; dar, aşa, fapta jucătorilor pestani este cea mai mare laşitate şi ea descalifică pentru totdeauna pe autorii ei.

De altfel, gravitatea excepţională a situaţiei poate fi apreciată după faptul că e pentru prima dată când federaţia maghiară ia atitudine fără a fi sesizată.

DECLARAŢIA OFICIALA A LUI BINDEA

Pentru a pune capăt tuturor svonurilor în legătură cu modul cum a fost atacat şi bătut Bindea, s'a adus la Bucureşti o copie după procesul verbal oficial, al federaţiei ungare, care conţine şi declaraţia jucătorului timişorean.

„Procesul verbal oficial al federaţiei ungare, alcătuit la 19 Iulie la hotelul Geller, în camera No. 484, despre incidentele de după matchul Ferencvaros-Ripensia din 17 Iulie 1938.

„Au fost prezenţi d-nii: Silviu Bindea, Berger, vicepreşedintele Ripensiei, dr. Hiller, membru la Ripensia, şi Kenyeres, secretarul general al federaţiei ungare.

„D. Kenyeres roagă pe jucătorul Bindea, precum şi pe reprezentanţii Ripensiei, să admită depoziţia lui Bindea, care, fiind jucătorul federaţiei române, nu este obligat s'o facă, dar este absolut nevoe de ea, pentru restabilirea adevărului.

„Cei sus numiţi, au acceptat.

„D. Kenyeres roagă pe jucătorul Bindea să povestească faptele.

„Bindea a declarat următoarele:

„După match, îndreptându-mă spre intrarea la cabine, mi-aduc aminte că l-am întâlnit pe d. dr. Melly, l-am felicitat pentru victorie şi i-am urat succes în matchul cu Juventus.

După aceia, mi-am continuat drumul.

In faţa mea, mergea Koranyi, în urmă Hada.

Când am ajuns în faţa cabinei Ferencvarosului, Koranyi s'a întors, a ridicat mâinile nedându-mi voe să trec şi i-a spus ceva lui Hada. Acesta m'a împins în cabină.

Acolo, un individ, îmbrăcat în civil, m'a ţinut de mâini, după care Koranyi m'a lovit cu pumnii în partea dreaptă a buzei de jos şi în mijlocul buzei de sus, iar Hada m'a lovit la tâmpla stângă după care mi-am pierdut cunoştinţa.

„Mai târziu, am simţit dureri în regiunea stomacului şi în partea dreaptă, pe care nu le-am simţit după joc, dar pe care le cred drept consecinţe ale unor lovituri primite pe când eram leşinat.

„Pe Hada şi Koranyi, îi cunosc bine, cu ei n'am avut niciodată niciun incident.

Pe acel individ în civil, nu l-am putut identifica. Imi mai amintesc bine că, în cabină, când am primit prima lovitură, cineva a spus: „nu-l bateţi“.

„Declar că cele spuse mai sus, corespund adevărului.

„Procesul verbal a fost citit şi parafat cu iscălitura mea

Silviu George Bindea“

ULTIMELE CUVINTE ALE DOCTORULUI SPRINGER

A făcut o impresie extraordinară faptul că dr. Ferenc Springer, preşedintele clubului Ferencvaros, a condamnat în ultimele clipe ale sale actul lui Korany şi Hada.

Preşedintele clubului era de mai mult timp grav bolnav şi se aştepta desnodământul fatal dintr'un moment într'altul.

Totuşi i se aducea raportul de activitate a clubului, în fiecare zi.

Duminică seara, după match, d. dr. Melly, secretarul general al secţiei de football, s'a dus ca de obiceiu la patul preşedintelui pentru a-i da toate amănuntele matchului.

Când i-a povestit şi actul jucătorilor Hada şi Korany, dr. Ferenc Springer a exclamat indignat: „CEI DOI IMBECILI SA FIE PEDEPSIŢI“.

Supărarea aceasta i-a fost însă fatală, căci cu această sentinţă, a rostit ultimele sale cuvinte.

El a intrat imediat în comă şi a murit fără să mai poată spune ceva.

RIPENSIA ACUZA DE PREMEDITARE

Din punctul de vedere al Ripensiei, reiese că gruparea timişoreană acuză pe jucătorii pestani că au premeditat agresiunea, întrucât ei ştiau, toţi, de ea.

Ripensia susţine acuzaţia sa pe baza faptului că jucătorii n'au respectat pe teren, ceeace se stabilise Sâmbătă seara la banchetul oferit de Ferencvaros.

Intr'adevăr, la acest banchet, conducerile celor două cluburi, au hotărît ca înainte de joc, în locul celor două fanioane, să fie un schimb de flori între Toldi şi Bindea, ca simbol al împăcării depline a celor doi „certaţi“.

Ori pe teren, s'a prezentat cu buchetul de flori dr. Sarosi şi conducătorii timişoreni văd în această ocolire dovada premeditării agresiunii.

CUM VEDE CAZUL „FERENCVAROS“

Să dăm acum cuvântul şi celeilalte părţi.

Conducătorii pestani susţin că trebue să fi fost o discuţie între Bindea şi cei doi jucători pestani, o discuţie care a degenerat apoi în scandal.

Acuzaţiei ripensiste i se opune faptul că după fluerul final Toldi a fost condus la cabină de către Hlavay şi un ofiţer de poliţie.

In continuare, Ferencvaros se plânge că Bindea a avut o atitudine cu totul necuviincioasă faţă de public.

SANCŢIUNILE VOR FI CUNOSCUTE PANA DUMINICA

Atât federaţia ungară cât şi clubul Ferencvaros, au anunţat că sancţiunile ce se vor lua vor fi cunoscute cel mai târziu până Duminică seara:

Gruparea pestană a instituit o comisiune disciplinară de anchetă care va audia pe toţi jucătorii echipei prime şi va încheia un proces verbal, care va fi adus la cunoştinţa publicului, probabil în cursul zilei de azi.

Eri seară, M. L. Sz — federaţia maghiară — a ţinut sub preşedinţia d-lui dr. Usetty Bela, o şedinţă neoficială, în care s'a discutat cazul Bindea.

S'a decis numirea unui judecător unic, ales în persoana d-lui Berta Alexandru şi audierea tuturor persoanelor aflate pe culoar, în măsura în care vor putea fi identificate.

AMENDA...

Săptămâna viitoare M. L. Sz va comunica decizia sa la Roma, comitetului Cupei Europei Centrale.

Cercurile din apropierea federaţiei susţin că nu se va putea aplica decât o amendă mai mare.

In niciun caz, Ferencvaros nu va fi eliminat din competiţie pentru cele întâmplate după matchul cu Ripensia.

SCRISOARE DE SCUZE

Luni dimineaţă, Ferencvaros a trimis Ripensiei o scrisoare de scuze.

Gruparea pestană regretă sincer cele întâmplate după match şi promite cele mai drastice sancţiuni împotriva celor doi agresori.

Max Machon

a suferit un grav accident de automobil

Berlin, 20. — Max Machon, cunoscutul manager al lui Max Schmelling, a suferit un grav accident de automobil, lângă Eisenberg (Turingia).

Automobilul, cu care Max Machon se întorcea dela gala de box dela Stuttgart, s'a răsturnat, iar managerul s'a ales cu piciorul rupt în mai multe părţi şi cu câteva coaste rupte.

Tot problema selecţioneurului unic D. Octav Luchide îl va susţine în comitetul federal pe d. L. Iuga

După cum am anunţat, problema selecţioneurului unic va fi rezolvată în cursul comitetului federal dela 30 Iulie.

In ce priveşte persoana selecţioneurului unic, am fost informaţi că va fi d. Liviu Iuga şi aceasta este mai mult ca sigur.

Mai mult chiar — ca un amănunt în plus — desemnarea d-lui Liviu Iuga va fi susţinută în comitetul federal de d. Octav Luchide, persoana către care se îndreaptă de altfel, sufragiile unanime.

Baremurile nu se desfiinţează!

Şi aceasta pentrucă multe grupări din Divizia A văd în ele o necesitate

Se ştie că federaţia română de football a anunţat mai de mult că, începând din toamnă, va desfiinţa baremurile prin regulament.

Faptul, însă, nu s'a confirmat.

Mai mult chiar. Alaltăeri a avut loc o consfătuire la F. R.F.A. în legătură cu o problemă financiară: s'a studiat posibilitatea unui nou regim financiar pentru campionatul naţional. Cu acest prilej s'a pus în discuţie şi problema baremurilor.

In cele din urmă s'a ajuns la concluzia că baremurile nu pot fi desfiinţate.

Motivul?

Mai multe grupări din Divizia Naţională A, care au reduse posibilităţi materiale şi care văd o necesitate în baremuri.

In consecinţă, baremurile vor fi menţinute.

Editura Societăţii Anonime „Universul“, Bucureşti—România

„ASOCIAȚIUNII"

Taxa postală plătită în numerar conform aprobării dir. g-rale p. t. t. nr. 70.346/938.

2 LEI

UNIVERSUL

12 PAGINI

126-1938

Redacția și Administrația: Palatul „UNIVERSUL", str. Brezoianu 23—25. Telefon Centrala: 3.30.10 — Redactor responsabil: EUGEN DUMITRESCU

Proprietar: „Universul" S. A. Adm.-delegat STELIAN POPESCU Inscris sub No. 167, Trib. Ilfov | Nr. 126 — Anul I ● BUCUREȘTI. — Sâmbătă 23 Iulie 1938 | ABONAMENTE: 1 an Lei 500, 6 luni Lei 270, 3 luni Lei 150

AZI, ZI DE PELERINAJ

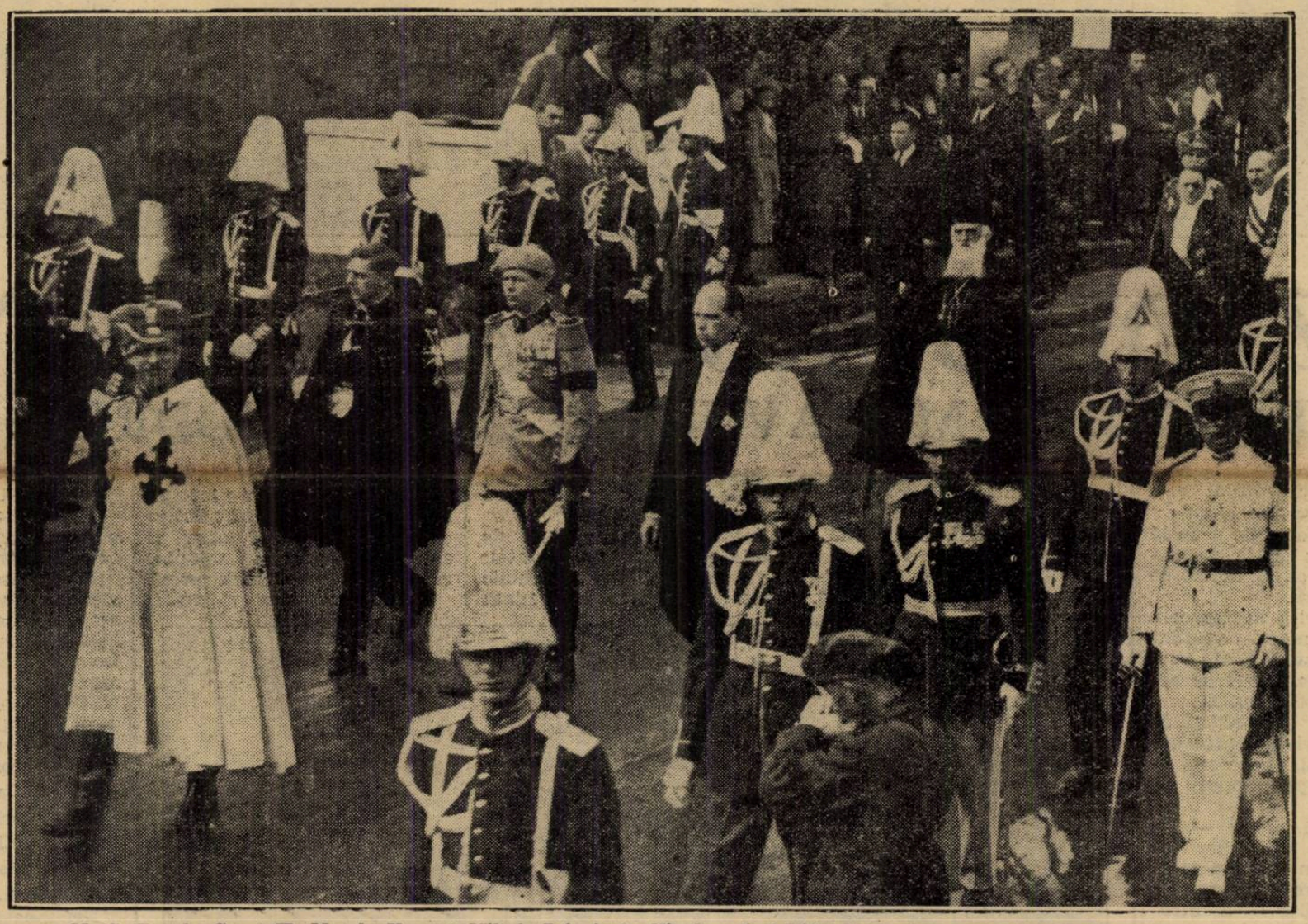

M. S. Regele Carol II, Marele Voevod Mihai, Principele Nicolae și Arhiducele Anton de Habsburg în cortegiu.

Corpul neînsuflețit al Reginei Maria a fost adus ieri în Capitala îndurerată a Țării.

Trenul mortuar regal a sosit în halta Cotroceni la ora 12. Locomotiva pavoazată cu culorile naționale, avea în față stema Țării, înconjurată de un cerc tricolor.

Farurile aprinse au fost înfășurate în voal violet cardinal.

Vagonul regal mortuar a fost îmbrăcat în mătase tricoloră și violet, peste care cad grele ghirlande de stejar.

Halta Cotroceni e în întregime îndoliată cu voal violet cardinal. Pe peron s'au ridicat cenotafe, pe care s'au aprins smirnă și tămâie.

Lămpile aprinse au fost învăluite, toate, în același voal violet, care, dealtfel, abundă peste tot.

In piațeta din spatele haltei s'a amenajat un catafalc, la ale cărui patru colțuri, pe cenotafe, ard miresme. Felinarele aprinse au lumina violetă, ca a unui amurg senin de toamnă.

Deasupra clădirei haltei, în vântul ușor, flutura, coborît în bernă, stindardul tricolor îndoliat cu mov.

La sosire, trenul regal mortuar — care a fost anunțat cu 75 lovituri de tun — a fost întâmpinat de membrii guvernului, în frunte cu I. P. S. S. Patriarhul dr. Miron Cristea, consilierii regali, miniștrii plenipotențiari, Casa Regală, primul președinte al Inaltei Curți de Casație, primul președinte al Consiliului legislativ, primul președinte al Inaltei Curți de Conturi, primarul general al Capitalei, reprezentantul Academiei Române, generalii inspectori de armată, șeful Marelui Stat Major, comandantul Corpului II armată, prefectul județului Ilfov, prefectul poliției Capitalei, comandantul piețiî București, directorul general al polițiilor, secretarul general al prefecturii poliției Capitalei, comandantul Străjii Țării, directorul general al presei și propagandei, etc., etc.

Din trenul regal a coborît M. S. Regele Carol II, în uniformă de general, purtând pe deasupra pelerina albă a ordinului „Mihai Viteazul", urmat de: Măria Sa Marele Voevod Mihai de Alba Iulia, în uniforma de sublocotenent a vânătorilor de munte; Principele Nicolae, A. S. R. Principesa Elisabeta și Arhiducesa Ileana, în mare doliu.

In sunetele Imnului Regal, sicriul de stejar, care poartă trupul neînsuflețit al Augustei Defuncte, a fost ridicat pe brațe de ofițeri din reg. 4 roșiori și așezat pe catafalcul din fața bisericii Cotroceni.

După ce Inaltul Cler: P. S. S. dr. Partenie Ciopron, episcopul Armatei; arhiereii Veniamin Pocitan Ploeșteanul și Irineu Mihălcescu, vicari ai Sfintei Patriarhii; arhimandriții Filaret Jocu și Inochentie Ștefănescu, protosinghelii Nicodem Zamfirescu și Teofil Ionescu, arhidiaconul Evghenie Orghidan; ierodiaconii Firmilian Marin și Anton Unu, a oficiat un serviciu religios, răspunsurile fiind date de corul protoiereilor și preoților din Capitală, sicriul regal a fost din nou ridicat de ofițerii reg. 4 roșiori „Regina Maria".

In cortegiu, după sicriu veneau: M. S. Regele Carol II și Familia Regală, I. P. S. S. Patriarhul Miron, președintele Consiliului de miniștri, consilierii regali, membrii guvernului și înalții demnitari.

Purtat printre șirurile de ostași din regimentul 4 roșiori „Regina Maria" și regimentul de gardă călare, sicriul regal cu corpul neînsuflețit al Ilustrei Defuncte a fost dus în Palatul Cotroceni, unde a fost așezat pe impunătorul catafalc din mijlocul Sălii Bizantine, în același loc unde acum 11 ani a fost așezat corpul neînsuflețit al Marelui Rege Ferdinand I, făuritorul României Mari.

Pelerinajul cetățenilor îndurerați ai Capitalei, care a început la ora 3 d. a., a fost impresionant.

Pe străzile din jurul Palatului Cotroceni, masse mari de public așteptau în ordine, ca să se închine, ca ultim omagiu, în fața sicriului Augustei Defuncte.

Un serviciu de ordine bine organizat a îndrumat șirurile compacte de pelerini pe b-dul Cotroceni până în Sala Bizantină a Palatului Cotroceni, unde plânsetele, reținute, izbucneau fără vrere.

In cursul zilei de azi, între orele 9—13 și 15—19, pelerinajul continuă.

Un aspect al tribunei din Bu-Setta. Se poate vedea atitudinea arabilor în timpul cursei

O ZI DE CURSE LA BU-SETTA

PITORESCUL ŞI MORAVURILE UNUI HIPODROM ARAB

Datorită unei speciale concepții de vieață, arabul și-a construit o filosofie a lui.

In nici o direcție această filosofie nu se poate evidenția mai mult ca în faptul de a ști să piardă.

Numai datorită acestei concepții, acești meditativi sunt puși la adăpost de toate surprizele și nenorocirile ce pot veni sunt mult atenuate.

Acolo unde diferența de concepție de vieață între europeni și arabi, apare mai evidentă, este pe câmpul de curse.

Atunci când cineva — și cere în scuze cititorilor că nu cunoaște în numele acestui cineva, care a lucrat spre fericirea arabilor — a introdus cursele de cai, această inovație n'a prea fost pe gustul lor.

Dacă un european este pasionat la maximum de acest spectacol, un arab este mai mult nervos și interesul de spectacol apare mult mai mic decât la rafinații europeni.

Unul dintre cele mai importante centre hipice, îl găsim la TRIPOLI, la BU-SETTA.

Ca și la noi și la BU-SETTA scopul curselor n'a fost, Doamne ferește, altul, decât ameliorarea rasei cavaline prin supunere la efort cât mai mare.

Singurele deosebiri între configurația unei curse de la Bu-Setta și o altă să zicem de la Longchamp, sunt că jocheii în loc de cazace poartă burnusuri, că șeile sunt înalte, iar scările sunt triunghiulare.

Datorită poate acestor fundamentale deosebiri, până acuma, în Tripolitania cel puțin, nu se poate vorbi de o ameliorare a rasei autohtone.

Singurul progres făcut, interesează—în mod paradoxal, — pe arabi, cari au fost captați de sportul jocului la curse.

Datorită acestui fapt, în zilele de alergări, drumurile spre hipodrom sunt înțesate de sportivii în burnusuri.

Insă acolo unde spectacolul devine pitoresc, este când intri în hipodrom.

Intotdeauna, indiferent de calitatea sportului, incintele sunt înțesate de un public oacheș și aferat, care odată intrat pe poarta hipodromului uită că prin definiție, arabului îi stă bne să fie meditativ și este cuprins de o stare de agitație febrilă.

Diferența de rasă, nu este absentă nici măcar pe hipodromul din BU-SETTA.

Datorită acestui principiu istorico-biologic, poți vedea pe hipodrom, cum albii stau într'o parte, iar arabii în alta.

Nu numai locul deosebit în care stau și diferența de îmbrăcăminte îi deosibesc, ci mai ales, modul în care se comportă în timpul cursei.

Sunt sigur că dacă ar fi toți îmbrăcați în burnusuri sau numai în haine europene, totuși i-am putea recunoaște: albii — chiar dacă soarele puternic i-a făcut să semene a arabi — sunt toți engleji, adică stau imobili și privesc spectacolul, pe când arabii datorită emoției provocate de faptul că au jucat pe șansa unui cal sunt într'o continuă agitație, care îi stăpânește câteva minute, chiar după terminarea cursei.

Și dacă europeni și arabi, au incinte separate și moduri de comportare deosebite, există totuși pe hipodrom un loc comun pentru ei: GHIȘEUL LA CARE JOACĂ.

Și acest loc, așa cum cliseul o arată, este luat cu asalt într'o înfrățire completă.

Precum se vede, ceiace Societatea Națională nu poate realiza, este înfăptuit de un biet ghișeu pe hipodrom. Deci Bu-Setta, furnizează omenirei un procedeu de înfrățire. Acolo însă, unde apare o similitudine între un hipodrom european și unul arab, este paddock-ul.

Ca și la noi, înainte de cursă proprietarul dă jockeului instrucțiuni despre modul în care trebuește să-i susțină pensionarul.

Necunoașterea limbei arabe și buna creștere care mă oprește de a trage cu urechea, mă opresc de a vă informa dacă și la Bu-Setta ca și la noi, proprietarii dau aceleași ordine și dacă jockeii în burnusuri se conformă tot așa la aceste ordine, cum se conformă colegii lor, în cazace multicolore.

Niki Mihail Burillianu

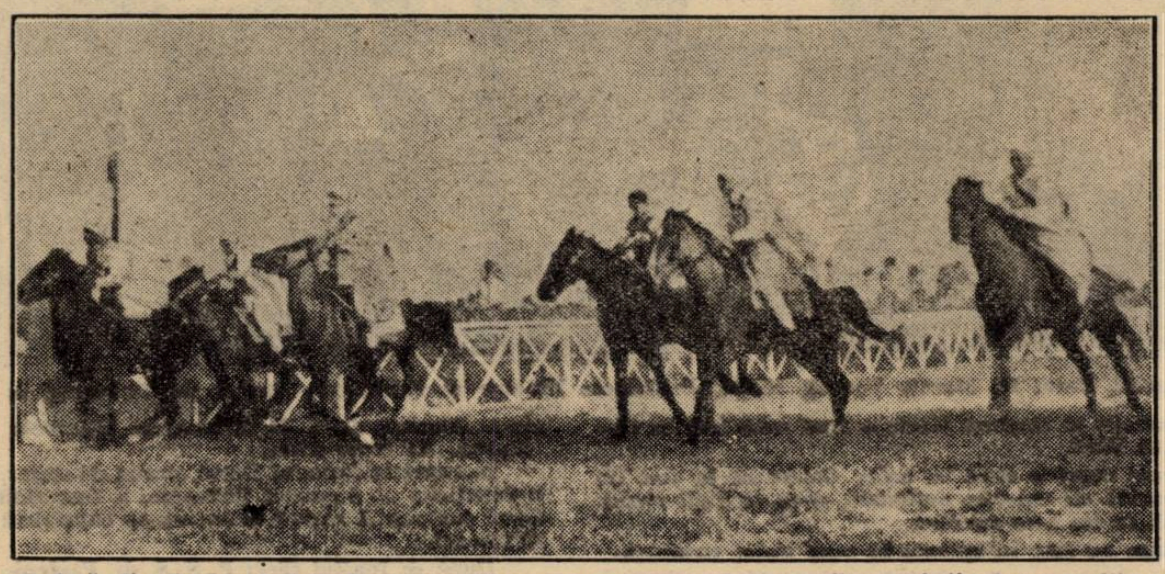

O fază din Derby-ul dela Bu-Sette. Observați putorescul burnusurilor cari țin locul multicolorelor cazace

In „paddock" și la Bu-Settes ca și la noi, proprietarul dă ordine jockeului

Dacă în tribună arabii și albii nu se amestecă niciodată, în fața ghișeului de pariu mutual diferența de rasă dispare

FOOT-BALL

Circulația aceloraș nume

de PETRE STEINBACH

Am scris acum câteva zile despre legitimarea jucătorilor, activând în categoriile inferioare și după informațiile noastre modalitatea recomandată va fi admisă de comitetul federal.

Începând cu campionatul viitor, e foarte probabil ca speranțele campionatului districtual să poată fi legitimate ori când, pentru cluburile divizionare.

Scopul acestor rânduri nu este însă să repete o demonstrație a unei utilități ce pare a fi recunoscută de forul suprem al footballului român.

Ele vor să se ocupe de o altă față a problemei, aceea a transferării jucătorilor noștri.

Anume, de faptul alarmant al transferărilor jucătorilor din cluburile divizionare.

Este un lucru trist acesta că de câțiva ani în această perioadă de transferări circulă aceleași nume de jucători consacrați, cari își schimbă cluburile.

Aceeași circulație, rar întreruptă de numele vreunui tânăr, care a început să se afirme, e un pericol real.

Nu, desigur, în primul rând pentru aspectul ei moral nefericit, căci un jucător de football profesionist are o conștiința care îi impune o comportare cinstită în oricare club ar juca.

Ci pentrucă determină o evoluție nenorocită pentru footballul românesc.

Intr'adevăr, s'a observat că în această perindare de jucători beneficiarii sunt cele trei cluburi mari ale noastre: Venus, Ripensia și Rapid. Acestea sunt cluburile cu fonduri, cari își întăresc în fiecare an echipele.

Diferența, care a început să se precizeze, între aceste grupări și restul cluburilor divizionare, e alarmantă și cu totul contrarie interesului foot-ballului românesc. Pentrucă el are nevoe ca proba campionatului național să fie disputată între echipe apropiate în așa fel încât, la sfârșitul luptei, campionul să fie un adevărat „primus inter pares" — cel dintrâ între egali.

Așa cum se întâmplă în Franța, unde în fiecare an campionatul este cucerit de o altă echipă, care în anul următor poate să termine în a doua jumătate a clasamentului.

Detașarea netă a celor trei echipe din frunte, reduce tot interesul campionatului la partidele disputate între aceste trei echipe.

Este tocmai cauza, care a dus la formarea „eternului derby" la Budapesta între Hungaria și Ferencvaros.

Faptul că, în Ungaria, campionatul național nu poate fi disputat decât între Ujpest, Ferencvaros și Hungaria, face ca la matchurile dintre aceste trei grupări să vină între zece și douăzeci de mii de spectatori.

Dar reversul medaliei e cu totul tragic.

La Budapesta, nu sunt rare cazurile când la celelalte matchuri, de divizie națională, vin numai 300 de spectatori.

Fenomenul este cu totul normal, de vreme ce oricare ar fi rezultatul acestor partide, el nu are nicio influență asupra titlului de campion.

Pentru evitarea acestei situații disperate, există numai o soluție. Ea pare într'adevăr puțin exagerată dar e singura, care ne poate feri de acest dezastru.

Toate cluburile noastre din divizia națională să facă între ele o convenție pentruca timp de doi sau trei ani să nu mai se transfere în divizia națională A, jucători dela aceste cluburi divizionare.

In modul acesta, cluburile mici își vor putea păstra vedetele și echipele vor atinge valori apropiate, care vor face ca proba campionatului național să fie cu totul deschisă și orice match în cadrul ei să aibe același interes.

Record englez

1.500.000 de spectatori la matchurile unui club

Cel mai mare număr de spectatori, iată un record invidiat de toate cluburile profesioniste ale Marei Britanii.

El nu aparține însă nici lui Arsenal, nici lui Wolwerhampton, nici lui Sunderland, cele mai celebre cluburi engleze și culmea, nu este nici măcar al unui club din liga întâia.

Cei mai mulți spectatori au asistat anul trecut la matchurile unui club din liga secundă.

Fericitul recordman este ASTON VILLA, din Birmingham, cea mai iubită echipă a Angliei.

La matchurie, pe care Aston Villa le-a disputat pe teren propriu, au asistat 1.100.000 de spectatori iar la matchurile jucate pe teren străin 400.000.

In total, 1.500.000 de oameni.

Un record impresionant care face ca trecerea la liga secundă să nu fie o „retrogradare" — coșmar, pentru conducătorii de cluburi.

Federația franceză

A modificat regulamentul administrativ al campionatului național

Regulamentul campionatului de football profesionist al Franței a fost modificat pentru sezonul viitor și în prezent se cunosc aceste modificări. In ceeace privește regulamentul primei divizii, aceasta a suferit de fapt mai puține modificări decât restul.

La articolul 4 se face o mențiune nouă privind echipamentul portarului și circonferința și greutatea balonului. Dar aceste două noi clauze sunt introduse special în regulament pentru ca acesta să fie conform cu noile reguli ale Internațional Boardului.

Articolului 8 care se ocupă cu poliția arenei i-a fost adăugată mențiunea următoare: *doi reprezentanți ai fiecărui club dintre cari unul antrenorului, vor avea dreptul de a pătrunde în interiorul arenei dar numai după ce au obținut și autorizația conducătorului jocului.* Cluburile organizatoare trebue să pună în vedere bufetierilor cari își exercită comerțul în interiorul arenei, că vânzarea sticlelor și a oricăror altfel de recipiente este riguros interzisă.

Clubul va trebui să-și asigure în permanență serviciile unui medic care să aibă la dispoziție un local amenajat în infirmerie sau în cel mai rău caz o trusă completă.

Orice club care nu va observa aceste dispoziții este pasibil de amendă.

GRATUITAȚI

Articolului 10 i s'a adus o importantă adjoncțiune fixând definitiv lista celor cari au dreptul de a intra gratuit sau de a beneficia de reduceri la matchurile de campionat profesionist. Această materie a fost până acum numai obiectul unor circulări către delegați și cum era și normal se produceau mereu încurcături și proteste. Acestea nu se vor mai produce de acum înainte. Iată textul noului articol 10: La fiecare match de campionat se vor elibera câte 50 invitații clubului gazdă și 20 clubului oaspe. La fel se vor elibera 30 bilete gratuite gazdei și 15 oaspelui. Fiecare club are dreptul la 5 carnete federale dintre care unul nominal — al președintelui — și 4 nenominale rezervate membrilor din comitet. Aceste cărți dau drept de intrare gratuită numai la matchurile de campionat.

Numai carnetele oficiale ale federației franceze, ale ligilor regionale — pe teritoriul cărora se dispută matchul — prevăzute cu fotografia titularului și cu timbrul sec federal, cărțile de presă federale și regionale — acestea din urmă valabile numai într'un oraș anumit sau o anume regiune, — dau dreptul de intrare gratuită pe terenurile de football.

a) Mutilați: mutilații 100 la sută vor avea acces gratuit pe arene prezentând dovada oficială a calității lor. Mutilații 50 la sută și mai puțin au drept la jumătate tarif pentru orice loc.

b) Militari: militarii, gărzile mobile în ținută, soldați, caporali și subofițeri beneficiază de jumătate tarif numai la locurile populare.

c) Juniorii și piticii vor avea acces gratuit pe arena clubului căruia aparțin prezentând carnetul de legitimare.

d) Copiii sub 12 ani însoțiți au acces gratuit pe teren. Ca să aibă drept la tribună vor trebui să plătească un supliment.

Articolul 11 prevede cazul când un arbitru federal aflat pe teren este ales în absența celui delegat oficial să conducă jocul și refuză pe motive bine determinate.

Noul artcol 11 prevede că în acest caz va fi desemnat arbitrul de tușe mai vechiu în grad.

In fine articolul 13 prevede că clubul care nu achită în aceeași zi baremul este pasibil de sancțiuni.

MINIMUM DE REȚETA

Până în acest an repartiția rețetelor campionatului național se făcea la fel atât în prima cât și în a doua divizie națională. Clubul gazdă își scade 25% iar după ce se scad taxele, ce rămâne se împarte 60% pentru organizator și 40% pentru oaspeți. Lucrurile vor rămâne și de azi înainte la fel. Dar cluburile din divizia II-a au cerut federației ca organizatorii să garanteze în orice caz un minimum de rețetă. Federația a admis această cerere și a fixat minimum-ul la 15.000 franci pentru matchuri jucate Duminica sau în zile de sărbătoare și 8000 franci pentru cele disputate în cursul săptămânii. Aceste minimuri se înțeleg inclusiv taxele; cum aceste taxe sunt 15% pentru toate cluburile urmează că rețetele minime sunt fixate 12.750 franci pentru matchuri duminecale și 6800 franci pentru cele din cursul săptămânii.

UN BLOCAJ ASUPRA BAREMURILOR

Cluburile din divizia B au cerut și au obținut ca indemnitatea pe kilometru fixată la 10 franci să nu fie vărsată complect clubului care a efectuat deplasarea. Acest club nu va primi decâte 7 franci de kilometru, restul de 3 franci fiind blocați la federație. Acești trei franci nu vor fi restituiți celor în drept decât după matchul de retour și dacă au primit vizita celor la care s'au deplasat.

Trebue să remarcăm că această dispoziție este în vigoare încă de doi ani. Ea are de scop să pareze consecințele financiare a mai multor eforturi în același sezon. Bine înțeles, sumele blocate sunt rezervate exclusiv plății baremurilor și nu vor fi întrebuințate pentru plata altor datorii ale cluburilor.

Trebue să menționăm că această dispoziție vine după un sezon în care nu s'a produs nici un forfait în cluburile din divizia II-a. Este just însă că cluburile mai prost clasate au fost mult ajutate de o indemnizație de 10000 franci lunar.

Mociornița și-a asigurat serviciile lui Pop IV și Rösler

Preparativele pentru viitorul sezon oficial ale grupării Mociornița, continuă febril prin întărirea echipei cu noui jucători. Până în prezent, harnica grupare și-a asigurat serviciile lui Pop IV (Victoria Cluj) și Rösler (Olympia C. F. R.-Satu Mare), un talentat fundaș.

Deasemenea, în centrul liniei de halfi va figura Petre Steinbach, antrenorul echipei.

Si Miciornița nu se va opri aici. Mai tratează pentru achiziționarea a doi tineri jucători ale căror nume sunt ținute în secret.

Sunt deci, de remarcat străduințele depuse de Mociornița, care are un suficient stat de serciviu pe baza căruia să fie promovată în Divizia B. Meritâ cu prisosință un loc.

FOOT-BALL

Comitetul federal va discuta la 30 Iulie
desemnarea selecționeurului unic, problema antrenorului federal și a jucătorilor străini în campionat
Ordinea de zi cuprinde 25 de puncte.— O problemă de mare importanță: accesul gratuit al copiilor și organizarea juniorilor

La 30 ale lunii curente, comitetul federal va ține una din cele mai importante ședințe, dat fiind faptul că se vor rezolva o seamă de probleme de cel mai mare interes pentru viitorul footballului românesc: SELECTIONEUR UNIC, ANTRENOR FEDERAL, chestiuni internaționale, organizarea juniorilor, etc.

Din capul locului, vom sublinia două puncte care pentru noi reprezintă o importanță capitală: organizarea juniorilor și accesul gratuit al copiilor la matchuri. Prezintă atât de mare interes aceste două chestiuni, încât ne rezervăm dreptul de a reveni curând asupra lor.

In orice caz, comitetul își va face un merit incontestabil, rezolvând așa cum trebue, problema viitorului footballului nostru: a juniorilor.

S'AU LANSAT CONVOCARILE

In cursul zilei de eri, secretariatul federației de football a lansat obicinuitele convocări către membrii comitetului, anexând și ordinea de zi.

Remarcăm că această ordine cuprinde nu mai puțin de 25 de puncte și anume:

1. Cetirea și aprobarea proceselor verbale ale ședințelor din 27 Mai și 7 Iunie 1938.
2. Radieri de grupări.
3. Fuziuni de grupări.
4. Cererea Ligii de Vest, privitor la campionatul de ligă.
5. Accesul gratuit al copiilor.
6. Cererea districtului București privitor la taxe C. E. C. și cererea grupărei Ripensia privitor la scutire de taxe C. E. C.
7. Desemnarea arbitrilor internaționali.
8. Cererea jucătorului Stângu privitor recalificare.
9. Ordinea la jocuri.
10. Intâmpinarea districtului Satu Mare privitor legitimarea juc. pitici.
11. Chestiunea intervenției pt. autorizarea ședințelor, disputărei jocurilor și cenzurarea afișelor.
12. Regulamentul Cupei Belgrad-Timișoara.
13. Ratificarea excluderei juc. Rädstädter din gr. Fortuna Timișoara.
14. Complectări comisiuni (C. C. R. și C. S. A.).
15. Divizia Națională B
16. Chestiuni internaționale.
17. Selecționeur unic.
18. Antrenor federal.
19. Jucători străini.
20. Brevetul federal.
21. Organizarea juniorilor.
22. Regulamentul Sportului Rural.
23. Modificarea regulamente administrație și interior.
24. Recursuri.
25. Diverse.

SELECȚIONEUR UNIC, FEDERAL ȘI JUCATORI STRAINI

Analizând cuprinsul vom sublinia faptul că figurează — printre altele — trei chestiuni în jurul cărora de multe ori s'a făcut vâlvă, dar de tot atâtea ori n'au fost discutate.

Este vorba de problemele: a selecționeurului unic, a antrenorului federal și a jucătorilor străini în campionat.

De data aceasta, comitetul federal le va lua în discuție neapărat, deoarece — ca și punctele 20, 21 și 22 — au fost trecute pe ordine de chiar președintele F.R.F.A.-ului. Și, natural, își vor căpăta rezolvarea.

ARUNCAREA STICLELOR DE LIMONADA, OBIECT DE DISCUȚIE

O consecință a incidentelor dela matchurile Rapid-Ujpest și Ripensia-Ferencvaros: comitetul federal va decide ce măsuri trebuesc luate, pentru menținerea ordinei pe terenuri.

Chestiunea aceasta, a aruncărilor cu sticle de limonadă, va forma un serios obiect de discuție la 30 Iulie.

ATENȚIE LA ELEMENTELE TINERE

De maximă importanță, se prezintă însă, și punctele: „accesul gratuit al copiilor la matchuri" și „organizarea juniorilor".

In ce privește prima chestiune, ea va veni în discuția comitetului datorită unei reclamații făcută de un grup de spectatori, relativ la intrarea copiilor pe stadionul din Giulești.

Ne bucură faptul că se pune și la noi această problemă, pentrucă tineretului trebue să i se dea posibilitatea de a asista gratuit la matchuri.

Nu numai pentrucă nu are surse materiale ca să-și procure biletul de intrare, ci și pentrucă în acest mod va putea învăța. In străinătate, chestiunea aceasta nu mai constitue o problemă, de mult. Acolo se acordă mare atenție acestui material, baza viitorului footballului.

Ca și în alte părți, elementului tânăr, trebue să i se acorde și la noi, aceeași atenție.

JUNIORII

De fapt, federația a și început să se preocupe de tineret. Un prim pas îl constitue primul campionat național al juniorilor. Iar comitetul federal dela 30 Iulie va avea menirea să pună baze solide organizărilor viitoare a juniorilor.

ȘI DIVIZIA B

Destule discuții va provoca și alcătuirea celor 4 serii, ale diviziei naționale B. Intr'unul din numerile noastre trecute, am publicat proectul care va fi prezentat.

Putem da ca sigur că aspectul seriilor va fi acelaș cu al proectului. Dacă se vor produce schimbări, acestea vor fi minime.

„DIVERSE"

Sub acest titlu, se ascund multe chestiuni care nu constituesc puncte separate pe ordinea de zi.

Astfel, se cuprind memoriile grupărilor care cer modificarea formulei divizionare, introducerea în divizia B sau înființarea unei divizii A bis, sau No. 2.

Ceramica din Bistrița vrea să joace în divizia B

Multe din cererile sau memoriile primite la F.R.F.A., nu sunt lipsite de interes, dacă nu prin fond, cel puțin prin formă.

Iată una: gruparea Ceramica din Bistrița a înaintat o cerere la federație pentru a fi introdusă în divizia B, sugerând ca, dacă nu se va găsi un loc liber din cele 40, să se mărească numărul echipelor la 48!?

Firește, cererea a fost înregistrată, dar rezoluția nu poate fi decât una. O bănuiți.

Ghenea, fostul portar al Venusului, a semnat pentru Sportul Studențesc

Gruparea Sportul Studențesc este preocupată actualmente de achiziționarea jucătorilor.

Astfel aseară a semnat pentru gruparea universitară Ghenea fostul portar al Venusului.

Dar studenții nu se vor opri aci și vor mai lua și alte elemente de valoare.

Astfel în campionatul viitor Sportul Studențesc va alinia o echipă omogenă fără niciun fel de lipsuri.

Shooturi și bare

Duminică 31 Iulie a. c. ora 7 dim. se dispută pentru a treia oară cupa de football „Barbu Știrbey". In anul 1936 a fost câștigată de Periș și în anul 1937 a fost câștigată de Bolintinul din Vale.

In acest an Buftea s'a antrenat continu și speră ca, cupa să le revină lor.

Comunele care doresc să ia parte la această cupă, pot să se înscrie prin d. Dorel Popescu în com. Buftea-Ilfov.

Până în prezent s'au înscris: Periș, Chitila, Flămânzeni, Buftea, Crețulești și Bolintinu.

Buftea va prezenta echipa: Mircea, Dorel, Iorgu, Turceanu, Angelescu, Remus, Ney, Mielu, Scopilide, Cornel, Octav.

Toți jucători din Buftea mulțumesc călduros d-lui pref. g-ral Dombrovsky și d-lui primar al com. Buftea, pentru sprijinul care i l-au dat și în special pentru bunăvoința ce au avut de a cumpăra echipamentul jucătorilor.

❖

MATCHUL retur dintre Slavia și Genova, va avea loc Luni 1 August la Praga.

❖

SPARTA din Praga a învins într'un match amical pe SK Nussle cu 5:2.

❖

FERENCVAROS a plecat aseară la Torino. Au făcut deplasarea toți jucătorii, inclusiv Hada și Koranyi.

✸

SELECȚIONATA orașului Oslo, a învins în match revanșă la Riga, selecționata Letoniei cu 3:0 (2:0).

❖

BILETELE pentru matchul Anglia-Europa, s'au pus în vânzare la Londra.

Prețurile locurilor variază între lei 75 și 750 lei.

❖

D. dr. DIETZ, selecționeurul unic al federației ungare și-a serbat eri „nunta de argint". Felicitările noastre!

„Universul Sport" vă invită:
Selecționați cea mai bună echipă națională a tuturor timpurilor
Alegeți pe cei mai buni jucători individuali de totdeauna și faceți cu ei cea mai bună echipă, pe care o credeți

Universul Sport întreprinde o anchetă de cea mai mare actualitate.

Vă invită să alegeți pe cei mai buni jucători ai noștri, indiferent de originea lor etnică și timpul în care au jucat.

Vă invită deasemenea să selecționați, în aceleași condiții, pe cei mai buni jucători ROMANI și să alcătuiți echipa națională cea mai bună.

UTILITATEA ANCHETEI

Ancheta aceasta nu trăește numai prin inedit ul său ci are o mare utilitate pentru sportivii recenți, pe care progresul footballului românesc i-a înregimentat în massa admiratorilor săi.

Sunt jucători mari necunoscuți de acești „începători", sau chiar de spectatorii mai „bătrâni", și e, credem, o datorie de onoare, pentru noi, reactualizarea numelor acelora ce ne-au procurat spectacole de o valoare superlativă.

CRITERIUL DE SELECȚIONARE

Fiecare din cele două echipe vor fi trimise separat, pe câte o carte poștală.

In fiecare zi vor fi publicate răspunsurile sosite și la sfârșit, jucătorii, cari vor întruni cele mai multe voturi, vor fi trecuți în „echipa de onoare" a țării, cel mai bun 11 național alcătuit din cei mai buni jucători, indiferent dacă va fi alături un inter care mai joacă încă, de o extremă care s'a lăsat de football de zeci de ani.

Răspunsurile se primesc de pe acum

FOOT-BALL

Ce așteptăm dela selecționeurul unic

După ultimele partide internaționale, a început să se pună și pentru footballul românesc problema unui selecționeur unic, a unui specialist care să se ocupe exclusiv cu formarea echipei naționale și care să-și asume răspunderea unui lot ce ar alcătui.

Despre utilitatea acestui selecționeur unic, credem că nu mai este nevoe să vorbim. Sistemul este cu succes întrebuințat de toate marile puteri footballistice: în Italia, Ungaria, Germania, Cehoslovacia, în sfârșit peste tot și a dat rezultate mai mult decât excelente.

Nu ar avea nici un rost deci, să ne apucăm noi să-l criticăm. Ar fi o discuție cu totul inutilă și pornită cu siguranță, numai dintr'un spirit de cicălire care nu și-ar avea rostul aci.

Dacă ar fi ceva de criticat în legătură cu această măsură a F.R.F.A., ar fi numai întârzierea cu care se pornește la realizarea ei, la punerea ei în practică.

Selecționeurul unic, activează de câțiva buni ani în mai toate țările enumerate de noi mai sus.

Și de multă vreme, rezultatele excelente aduse de el, au putut fi cu siguranță observate de specialiștii federației române. Așa încât, după părerea noastră, măsura ar fi putut fi luată mai de mult. Nu trebuie să se aștepte să „ne ajungă sula în coastă". Dar însfârșit, e mai bine mai târziu decât niciodată...

Până acum nu se cunoaște încă precis persoana căruia îi va fi încredințată această misiune.

Se șoptesc câteva nume, unele mai insistent, altele mai vag, dar pe noi nu ne interesează de loc persoana viitorului selecționeur unic. Bine înțeles cu speranța că federația nu va numi în acest post un neofit...

Ceeace ne interesează în special, este programul de realizări ce-și va impune acest selecționeur unic, oricare ar fi el.

După noi, misiunea lui nu va fi aceea de a selecționa, echipa națională la un moment dat.

Aceasta este o atribuție secundară a lui, un fel de corolar al celorlalte. Credem că adevărata și marea misiune a selecționeurului unic va fi să pregătească jucători cari la un moment dat să fie demni să poarte tricourile țării. Și bine înțeles că vom avea pretenția ca cei mai mulți dintre acești jucători, cari vor fi special „lucrați" pentru națională să fie români. Și aci am voit să ajungem.

Am vrut să arătăm că selecționeurul acesta are posibilitatea și mai ales datoria de a ne da în fine o echipă națională românească. Este un vechiu deziderat al tuturor sportivilor români, care se va împlini însfârșit.

Până acum de câte ori am cerut acest lucru, ni s'a replicat că nu avem jucători români capabili să ne aducă succesele dorite.

Dar nimeni nu a contestat că avem între tinerii jucători români talente care bine educate, pot cu siguranță da maximum de randament.

Credem că nu mai e nevoe să-i numim. Dar de acești tineri, trebuia să se ocupe cineva să-i șlefuiască. Și cu acest lucru, trebue să se ocupe în special selecționeurul unic.

Nu mai astfel vom ajunge în scurtă vreme să avem o echipă națională compusă din români grație acestui selecționeur unic.

Datoria lui va fi să lucreze în această direcție și să satisfacă astfel, un vechiu deziderat.

Lucrul este perfect posibil, căci a fost efectuat în Germania de dr. Dietz și în Italia de Pozzo.

Nu cerem ca aceasta să fie făcută imediat, așa cât ai bate din palme. Ci pe cale normală, în timp.

Dar avem pretenția ca să se lucreze efectiv, cu temeinicie și seriozitate în această direcție. Altfel, nu mai ajungem niciodată să avem echipă națională românească.

Și suntem — cu Franța — singurele țări în această situație.

Sperăm că viitorul selecționeur unic își va da seama de ceeace așteaptă românii dela el și va face tot posibilul pentru a corespunde.

In alte condiții, nu-i vedem utilitatea.

Căci să aleagă o echipă de minoritari poate s'o facă și comisia de selecție, cum a mai ales-o și până acum.

Dar selecționeurul unic poate să pregătească o echipă românească. Aceasta așteptăm noi.

T. Andronіu

F. R. F. A. a alcătuit lista celor cinci arbitri români internaționali

Zilele trecute, federația română de football a primit o adresă din partea F. I. F. A.-ei, prin care aceasta îi cere să-i trimită lista celor 5 arbitri internaționali români.

Cererea FIFA-ei va fi satisfăcută în curând.

După cum suntem informați lista celor „5" a fost întocmită în felul următor:

Ceaureanu Ion
Iliescu Constantin
Moraru Teofil
Rădulescu Constantin
Xifando Denis.

Remarcăm însă, că această listă am cunoscut-o sub formă de proect.

Achiziții, mereu achiziții...

Astfel, Juventus și Sportul Studențesc au câștigat cel câte încă un jucător.

Roș-albaștrii l-au legitimat pe Schira, talentatul extremă dreaptă a Vulturilor din Lugoj. Numărul carnetului de legitimație: 43.999.

Iar Sp. Studențesc și-a asigurat serviciile lui Ivănescu, un bun jucător dela Phönix din Baia Mare. Ivănescu joacă în orice post din linia de atac.

Echipa Norvegiei se pregătește pentru matchul cu Anglia

Oslo, 21. — *După cum se știe, anul acesta Norvegiei i-a revenit cinstea de a fi invitată în Anglia pentru a susține un match cu reprezentativa Angliei.*

Pentru prima oară evoluția echipei continentale nu va avea loc pe un teren londonez, ci pe arena Goodison-Park din Liverpool (terenul echipei Everton).

D. Assi Halvorsen, antrenorul federației norvegiene, a sosit zilele acestea la Oslo, venind din Germania, unde a petrecut câteva luni, studiând pregătirile metodice ale echipelor germane.

Antrenorul federal și-a început imediat activitatea.

In primul rând, au fost convocați 30 de jucători, cari vor fi cantonați într'o tabără special amenajată. In această tabără, lotul norvegian va urma un antrenament riguros, iar în cursul lunei August va susține primul său match la Trondhjem, în compania formației ungare Bocskai.

După acest match, care va servi drept și criteriu de selecționare, va fi alcătuită echipa Norvegiei, care înainte de a pleca în Anglia va juca câteva partide internaționale, cu Danemarca, Polonia, etc.

La F. R. F. A.

Comisia de transferări a amânat judecarea reclamației lui Palmer și a „Șoimi"-lor

Aseară a avut loc la F. R. F. A. ședința comisiei de transferări.

Reclamația jucătorului Palmer contra clubului Juventus a fost amânată pentru Joi 28 crt.

De asemenea reclamația grupării Șoimii contra legitimării unui jucător dela gruparea Dacia Traiană.

Dacă nu rămâne în Divizia A

C.A.O. nu joacă în divizia B, ci se retrage în campionatul districtual

CAO se găsește într'o situație extrem de dificilă: retrogradarea din divizia A.

Iar astă seară joacă ultima carte de care și-a legat speranța evitării diviziei B.

Insă, în cazul când apelul îi va fi respins, atunci CAO nu va juca în niciun caz în divizia B, ci se va retrage în campionatul districtual. Așa cel puțin am fost informați de reprezentantul orădenilor la București.

Sony Niculescu a semnat pentru Juventus

Roș-albaștrii fac intense pregătiri pentru campionatul viitor

Conducerea grupării bucureștene speră ca echipa să joace un rol hotărîtor în campionatul viitor.

In vederea acestui scop, Juventus a făcut o serie de achiziții și a luat unele măsuri de cea mai mare însemnătate.

SONI NICULESCU A SEMNAT

Toată lumea știe că principala lipsă a echipei, era centrul înaintaș și se cunosc eforturile disperate ale roș-albaștrilor pentru găsirea unui asemenea jucător.

Eri, problema a fost rezolvată în modul cel mai satisfăcător. Juventus și-a asigurat serviciile lui Soni Niculescu, înaintașul centru al Unirii Tricolor.

OBOREANUL NU ARE DESLEGARE

Până în prezent, gruparea oboreană nu i-a dat lui Soni Niculescu deslegarea întrucât nu înțelege să se despartă de el.

Cum însă contractul jucătorului a expirat la 1 Iunie, iar gruparea nu și-a anunțat, în timp util, dreptul de prelungire, Soni Niculescu este liber.

In cazul cel mai rău, dacă Unirea Tricolor nu vrea să-i dea deslegare, el va juca tocmai în Februarie după absolvirea carantinei de șease luni.

Dacă lucrul acesta se va produce, atunci oborenii nu vor putea pretinde nimic pentru deslegarea lui.

O ȘEDINȚA MARȚI

Conducătorii juventiști țin însă să-l ia pe Soni Niculescu în condițiuni amicale și pentru a se găsi modalitatea, se va ține o ultimă ședință de comitet Marți.

Se pare că pentru deslegarea lui, se va oferi o importantă sumă și dacă nici pe această cale, nu se va putea ajunge la un rezultat, roș-albaștri îl vor păstra pe Soni, plătindu-i salariu până la 1 Februarie.

ȘI SCHINA DELA VULTURII

Pentru legitimarea lui Soni Niculescu nu este nicio grabă, întrucât a fost angajat Schina dela Vulturii, care poate juca inter dreapta și centru înaintaș.

Cu Schina și cu Zăinescu Juventus poate juca un sezon fără Soni, pe care îl vor utiliza în matchurile decisive din retur.

JUVENTUS VA JUCA LA GIULEȘTI

Este cunoscut faptul că de când a pierdut arena Romcomit, Juventus a avut un handicap serios în lipsa de teren.

Anul acesta, lipsa aceasta a fost remediată prin găsirea unui teren pe care jucătorii vor putea face și antrenament.

Anume, a intervenit un contract între Juventus și Rapid, referitor la stadionul Giulești.

Juventus, în schimbul unei cote din încasările dela matchuri, va putea organiza și face antrenament pe teren, odată pe săptămână.

In afară de cota de încasări, contractul mai prevede o clauză privitoare la membrii celor două grupări, cari vor putea intra gratuit la toate matchurile organizate de Rapid și Juventus: membrii feroviari la matchurile roș-albaștrilor și invers.

Clauza aceasta nu-i valabilă pentru matchurile internaționale.

Statul are datoria să încurajeze trapul

Din toate ramurile hipismului, aceia care prezintă un mai real interes în economia națională, este trapul.

Intr'adevăr, mai ales într'o țară ca a noastră în care accentul principal în activitatea populației cade asupra agriculturii, necesitățile se îndreaptă spre cai solizi, cai rezistenți cari să poată îndeplini istovitoarea muncă a câmpului.

Deși se spune și se caută obținerea motorizării agriculturii românești în mod cât mai intens, totuși conjunctura în care se află agricultura românească nu permite o totală dispensare de cal.

DE CE MOTORIZAREA NU POATE FI DUSA LA LIMITA MAXIMA

Știut este că, în urma exproprierii, în România marea proprietate a dispărut.

Loturile țăranilor sunt de dimensiuni reduse și aceste loturi prezintă forme cât se poate de neregulate.

Este just că agricultura făcută în mare parte cu instrumente motorizate, poate da rezultate mai bune.

Insă aceasta se poate realiza acolo unde locurile de lucrat prezintă forme adaptabile acestui lucru.

Situația dela noi însă, nu se poate preta unui asemenea lucru.

Și atunci se poate ușor deduce ce rol mai are de jucat în agricultură, prietenul de totdeauna al țăranului român, calul.

Nici unde, nu este mai necesar acest factor.

Pe lângă faptul că se pretează conformației terenului, calul prezintă avantajul unui preț care poate fi la îndemâna oricui și necesită și cheltueli mai mici de întreținere.

Plus de asta, calul poate avea mai multe utilizări decât nu poate avea motorul.

Deși mai avansată în concepții, Franța prezintă un exemplu cât se poate de interesant.

Deși și acolo se dă o mare atenție motorizării, totuși nu este neglijat nici calul.

Și celebra rasă normandă, pentru păstrarea și ameliorarea căreia se fac eforturi din ce în ce mai mari, stă mărturie vie.

UTILITATEA CALULUI IN NORMANDIA...

Alegem acest loc pentru demonstrația ce o facem, întrucât este cel mai pregnant.

In gospodăriile normande, calul este ținut în aceiași stimă cași brațele de lucru.

Intr'adevăr, începând cu ararea pământului și toate lucrările suplimentare, trecând cu transportul cerealelor la locul de prelucrare, transportul produselor spre vânzare în centrele de desfacere și terminând cu posibilitatea plimbării recreatoare, toate acestea sunt îndeplinite cu ajutorul calului.

Aceasta fiind situația, statul francez prezintă o sumedenie de instituții al căror scop este numai facilitarea desvoltării calului.

...ȘI LA NOI

Nu mai puțin util, este calul în gospodăriile românești. Dar mai presus de utilitate, asupra cărui lucru este inutil a mai insista, calul prezintă marele avantagiu al prețului.

Mijloacele materiale ale țăranului nu-i pot permite să cumpere fiecare câte-un tractor, ba mai mult nici gruparea a două-trei gospodării la un loc nu poate a-și procura un asemenea lucru.

Dar pe lângă costul de cumpărare, care este destul de ridicat, tractorul necesită multe, foarte multe cheltueli de folosire și întreținere.

Benzina și uleiul, spre a vorbi de primele necesități, sunt două lucruri cu mult prea scumpe pentru țăranii noștri.

Dar necunoscând modul de funcționare, ei ar trebui să angajeze și un șofeur mecanic, lucru care ar necesita o cheltuială de aproximativ 2000 lei pe lună în plus.

In schimb, calul, pe lângă un preț acceptabil ce rareori depășește suma de 7000 lei, are și alte avantagii.

Cheltueli de întreținere? Se amortizează prin munca pe care o prestează și chiar dacă nutrețul ar trebui să fie cumpărat, tot nu costă cât benzina și uleiul.

CE S'A FACUT PANA ACUMA

Până în prezent — și o mică deplasare la țară este revelatorie — calul de lucru țărănesc este într'o stare deplorabilă. Elemente mici și slabe, care nu pot da randamentul necesar, iată ce sunt caii țărănești.

Se impun luate IMEDIAT cele mai grabnice măsuri spre îmbunătățirea rasei acestui cal de muncă. Evident, datorită condiției elementului cavalin actual, rezultatele nu pot fi satisfăcătoare.

Este necesară o regenerare a acestui important factor.

CUM SE POATE INTRA IN NORMAL

Este imperios necesar să se cumpere cai de trap cari să fie puși la dispoziția țăranilor — chiar gratuit — spre a fi utilizați la crescătorie.

Numai curente de sânge noi, chiar dacă nu vor fi din cele mai valoroase, trebuesc utilizate spre regenerarea calului de muncă.

Trebuește să fie înființate cât mai multe stațiuni de montă și acest lucru în toate regiunile.

Sunt o sumedenie de cai de trap pe hipodrom, cai cari pe turf nu mai prezintă nici o utilitate și cari nici în creșcătorii de trap nu-și au locul și cari ar fi ideal utilizați pentru acest scop.

Trebuesc înființate Camere agricole care să cumpere câți mai mulți etaloni și acești etaloni să fie puși la dispoziția țăranilor.

Insă pentru acest lucru este imperios necesar ca ministerul de agricultură să pună la dispoziția acestor Camere agricole fondurile necesare acestor achiziții.

Această politică se face remarcată de câtiva ani încoace. Dar lucrul trebuește activat pe cât mai mult posibil.

Evident, sunt regiuni în care motorizarea agriculturei poate da rezultate bune, dar infinit mai multe sunt acelea în care nu va putea da încă rezultate.

Trebuesc armonizate eforturile pentru salvarea calului de muncă și motorizarea agriculturei.

Pentru un moment, aceasta este politica cea mai înțeleaptă.

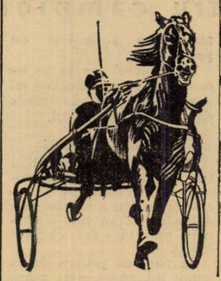

INFORMAȚIUNI

● La secretariatul S. N. I. C.-ului se face astăzi publicarea distanțelor în handicapurile: POROFINO, PORTOVERNE, SF. ILIE și SCANTEIA, ce figurează pe programul zilelor de Miercuri 27 și Joi 28 Iulie crt.

● Tot astăzi, se fac înscrieri în alergările de trap ce figurează pe programele zilelor de Miercuri 27 și Joi 28 Iulie crt.

● *Jockeul Cristea Radu care a făcut deplasarea în Jugoslavia spre a încăleca în câteva mari încercări ale turfului vecin, s'a reintors în țară pe ziua de ieri.*

● Cassa Eriksson ne fiind mulțumită de modul de funcționare al instalației de difuzare ce actualmente se găsește pe hipodromul Băneasa-Trap, a luat hotărîrea de a înlocui această instalație, cu cel mai modern typ. Deci, cu începere din Septembrie, cochetul hipodrom de la șosea va avea cea mai perfecționată instalație de megafoane.

● *La Hipodromul Băneasa-Trap, se fac experiențe pentru instalarea foto-filmări sosirilor.*

● Pensionarii d-lui M. Pântecan, au fost lăsați la odihnă până în luna August.

Hipism

De peste hotare...

Franța

Reuniunea de Luni 18 crt. a avut drept decor hipodromul SAINT-CLOUD.

Datorită vacanței, loturile s'au resimțit fiind în majoritatea cazurilor extrem de reduse.

Două alergări au fost disputate de numai patru partanți, una de cinci, una de șase și doar două au avut loturi ceva mai bogate, adunând sub ordinele starterului câte nouă partanți.

In linii generale, victoriile au fost recoltate de caii cu a doua și a treia șansă, numai NELSON aparținând d-lui ROBERT LAZARD a câștigat Prix du Val d'Or, plecând mare favorit la cota 12 pentru 10.

Din punct de vedere al alocațiilor, reuniunea de care ne ocupăm n'a fost mai presus decât loturile pe care le-a aliniat.

Proba principală a programului PRIX DES ROUGES TERRES a fost dotat cu 25000 franci, două alergări au adus câștigătorilor câte 9000 franci, două câte 12000 franci iar semi-vedeta reuniunei, deschisă cailor de doui-ani a avut alocația de 15000 franci.

Ca și la noi, vacanța se face resimțită și în Franța.

Dintre rezultatele înregistrate, se cuvine semnalată victoria fostului pensionar al d-lui J. Karmitz, ENER ZIDON din Prix d'Orgemont.

Incălecat de CHAUFFOUR — acelaș jockeu care îl încăleca și în timpul când aparținea d-lui J. Karmitz — a câștigat de o lungime asupra lui Naaman.

ENER ZIDON a plecat al treilea favorit și a reportat cota de 40 pentru 10.

Mai interesantă a fost cota primilor doi sosiți cari au adus pentru 10 franci suma de 113 franci. Dealtfel în majoritatea cazurilor, pariul primilor doi sosiți a adus cote remuneratorii, cea mai mică fiind de 32 franci, NELSON-LA FRONDE.

REZULTATE TEHNICE:

PRIX DE MEGNY—1500 M.
Vânzare — 9000 franci

1. Ramora 54 jum., G. Delamie.
2. M-me Camel 54 jum., F. Hervé.
3. Rosy Gem 54 jum., G. Destandan.
4. Délinquante 51, F. Rochette.

RAMORA aparține d-lui CHARLES CLONT.
Câștigat 4—2 —¾ lungime.
4 partanți. Durata: 1'35.
Cota: 45—24—17 pentru 10.

PRIX FORNIRE—2100 M.
12000 franci

1. Fanfarone 47 jum., A. Faugerat.
2. Stephana 50, A. Dupuit.
3. Spey 50, A. Chéret.
4. Samson 53, R. Kayser.
Nepl.: Nabab, Duchesse Sarah, Apollonius, Gai Printemps, Take my Lily.

FRANFARONE (Mon Talisman și Fête Royale) aparține d-lui MART. DE HOZ.
Câștigat: 2—1 jum.—1 lungime.
Durata: 2'14" 3/5.
Cota: 54—17—16—17 pentru 10.

PRIX D'ORGEMONT — 2500 M.
Vânzare — 9000 franci
1. Ener Zidon 59 jum., A. Chauffour.
2. Naaman 57 jum., G. Sanstier.
3. Turk. Del 58, F. Thirion.
4. Hobal Fei 53 jum. P. Francolou.
Nepl.: Falirette, Bezique.

ENER ZIDON (Melbourne și Elle Vole) aparține d-lui HARRY HOWES.
Câștigat: 1—¾—2 jum. lungimi.
Durata: 2' 43" 1/5.
Cota: 40—25—30 pentru 10.

PRIX DES ROUGES TERRES 2000 METRI
handicap — 25.000 franci

1. Magalo 53 jum., R. Brethès.
2. Haltéa 58 jum., G. Brigdgland.
3. Arthael 53, C. Semblat.
4. Fion 48, R. Arnal.
Nepl.: Frigus, M-lle Capu, Impératrice, Sadiya, Le Rhin.

MAGALO (Epinard și Matsuda) aparține d-lui HENRY COUNT.
Câștigat: 3—gât—cap.
Durata: 2'08" 3/5.
Cota: 42—17—35—19 pentru 10.

PRIX DU VAL D'OR—800 M.
15000 franci

1. Nelson 56, W. Johnstone.
2. Le Fronde 50 jum., F. Thirion.
3. Amadara 50 jum., R. Benoit.
4. Arlaban VI 54, G. Destandan.
Nepl.: Joy Bouscotte.

NELSON (Handover și Nelly's Legend) aparține d-lui R. LAZARD.
Câștigat: 1 jum.—1—2 lungimi.
Duatar: 0'49" 4/5.
Cota: 12—11—18 pentru 10.

PRIX DE MEAUX — 1500 M
1200 franci

1. Simiha 50 jum., A. Chéret.
2. Dalydon 52, R. Brethès.
3. Pont Neuf 56 jum., C. Bouillon.
4. Tonkette 56 jum., G. Duforez.

SIMIHA (Rusthom Pasha și Seistan) aparține d-rei J. THONASSE.
Câștigat: cap—2 jum.—2 lungimi.
Durata: 1'34" 4/5.
Cota: 31—15—16 pentru 10.

Calendarul curselor dela Floreasca

● La toamnă, la Floreasca, se vor disputa reuniuni mixte la următoarele date:

SEPTEMBRIE
Sâmbătă 3
Duminică 4
Joi 8

NOEMBRIE
Sâmbătă 5
Duminică 6
Sâmbătă 12
Duminică 13
Sâmbătă 19
Duminică 20
Sâmbătă 26
Duminică 27

O măsură binevenită

Cu tot mai mare intensitate, un svon prindea să circule în lumea trapului: Hipodromul Băneasa-Trap aparținând Societății Hipice Române, va fi luat de Straja Țării și va fi afectat unui alt scop.

Natural, această știre, care pe zi ce trecea prindea tot mai multă consistență, a fost de natură să întristeze pe toți iubitorii curselor de trap, cunoscută fiind marea utilitate pe care acest hipodrom o reprezintă în desvoltarea trapului românesc.

Lucrul era cu atât mai dureros, cu cât trapul se vedea primejduit ca într'o bună zi să rămână lipsit de posibilitatea de a se manifesta cu toată amploarea pe care o merită.

Insă ziua de eri a venit să ne aducă o veste bună.

HIPODROMUL BANEASA TRAP, RAMANE

Datorită unei convenții la care s'a ajuns între Municipiu și Straja Țării, Hipodromul Băneasa-Trap își va continua rodnica activitate.

Știut este că dispariția Hipodromului Societății Hipice urma să se facă datorită faptului că Straja Țării avea nevoe de terenul pe care actualmente este construit hipodromul, pentru o altă destinație.

Pe ziua de ieri însă, a intervenit o convenție între Municipiu și Străjă, convenție în baza căreia, atât Straja Țării cât și Societatea Hipică își văd interesele satisfăcute.

Municipiul a hotărît să cedeze terenul — aparținând Primăriei Sectorului de Galben — pe care acuma se află Velodromul, Străjii Țării.

Acest teren, situat în Șoseaua Ștefan cel Mare, fiind și de o întindere mai mare și fiind utilat cu numeroase instalații sportive, va servi mai bine interesele Străjii Țării, decât n'ar fi făcut-o Hipodromul Băneasa-Trap.

Intr'adevăr, terenul din Șoseaua Ștefan cel Mare prezintă o excelentă pistă ce poate fi utilizată atât pentru ciclism cât și pentru manifestații atletice, prezintă un teren de football, câteva terenuri de tennis, o pistă de motociclism, terenuri de volleyball și basket-ball și în plus și spațioase tribune ce nu necesită decât să fie acoperite.

Se ventilă la început ideia ca acest teren să fie cedat Societății Hipice, însă în calea acestui mijloc se opunea contractul pe care Primăria de Galben îl avea cu Societatea S.N.I.C. atunci când a cumpărat acest teren.

tv- vomM1v péle(âînr o clauză prin care se interzice organizarea alergărilor de cai pe acest teren.

Aceasta fiind situația, și datorită utilațiilor cu care este înzestrat terenul din Șoseaua Ștefan cel Mare, Straja Țării a concedat să la asuprâ-și acest teren și să renunțe la cel dela Șosea.

Odată în plus, Straja Țării a dat dovadă de marele spirit împăciuitor de care este animată și de acelaș mare spirit sportiv, făcând un sacrificiu spre a nu leza instituția curselor.

Datorită acestui spirit, alergările de trap își pot păstra unul dintre factorii preponderenți în desvoltarea lor, Hipodromul Băneasa-Trap.

Floreasca

INSCRIERI IN HANDICAPURI

TRAP

Miercuri 27 Iulie

PR. POROFINO. H-cap: 16500 lei. 2000 m. Cai români.

Lin, Santuzza, Crăiasa, Dor de Ducă, Candriu, Arvuna, Flăcău, Va-ta, Florița, Elena, Desiș, Peter Gordon, Diadia Lal, Betiv, Estra, Domnița Harry, Strengar, Dâmb, Sorana, Tais.

PR. PORTOVERNE. H-cap: 15000 lei. 1600 m.

Elixir, Lucifer II, Guardian Girl, Coconaș, Mister, Credința, Venezia, Eggy, Voevodul Tiganilor, Hercegnă, Sultan II Eftin, Izma, Jeles II, Mura, Bruma II, Leu, Tava, Spic, Igor, Pinkerton, Catinca Avanti III, General Worthy, Durdulia, Bunel, Igen, Vestit, Kalifa, Zalud, Zgomot, Valona, Valmaș, Du-te, Isabella, Zvon, Livada, Kismet, Dora Stroeva, Handicap, Pan Worthy, Pecoera.

Joi 28 Iulie

PR. SF. ILIE. H-cap: 32000 lei. 1600—1740 m.

Jade, Bajadere, Gondolat II, Oszlany, Roland D., Bonzo, Amsel, Antrag, Opanka, Margaret T., Quaramba, Venezia, Blondella, Primrose, Ieroșca II, Viitor, Farao, Lucifer II, Rosalinde, Cupidon, Coconaș, Naplopo, Voraus, Gretelbub, Pleava, Peceora, Vivat, Valențio, Torent, Champion, Catinca, Prokator, Pandur, Edith, Pacahantos, Isabela, Fama, Theodora, Ideal, Mein Liebling, Curier, Sam Worthy, Katy Caid, Colina, Belșug, Havana, Haron, Oswalda, Ben Hur, Kismet, Rugina, Guardian Girl.

PR. SCANTEIA. H-cap: 15000 lei. 2000 m.

Mister, Makrele, Luna II, Tava, Busuioc, Bantu, General Worthy, Mura, Kalifa, Eggy, Sultana, Pan Worthy,

Știați că...

...Origina alergărilor de trap trebuește căutată în America?

La fel ca și multe alte inovații și în materie de hipism America a lansat alergările de trap. Puritanii, cari nu puteau suferi „barbaria" alergărilor de galop, au fost cei cari au avut pentru prima oară, ideia organizărei alergărilor de trap ca fiind în mai mare concordanță cu principiile umanitarismului.

❖

...Acum nu mulți ani, pe hipodromurile noastre de trap caii puteau fi alergați până la adânci bătrânețe.

Revelator pentru aceasta este că se mai găseau în curse: KADET care avea 25 ani, Jidofcuța Dragă aceiași vârstă, JITICA 16 ani, Szigetvar 21 ani, VOLO WORTHY 18 ani, SZABAD 23 ani.

Și acești veterani mai câștigau încă numeroase alergări.

❖

...A fost o cursă în care victoria a fost disputată de mamă și fiică?

JIDOFCUȚA DRAGA, mama iepei JITICA, a dispus cu un scurt cap de fiica ei.

Și la cai există probabil un respect al copiilor pentru părinți.

❖

...Cunoșteați existența hipodromurilor particulare la noi în țară?

Dimitrie Matak — unul dintre ctitorii trapului românesc — avea un mic hipodrom amenajat unde își alerga pensionarii întrucât curse oficiale nu se organizau decât rare ori.

❖

...Că Brăila a fost un important centru hipic și că actualmente din acesta n'a mai rămas decât o poveste?.

STATISTICI

CINE SUNT CEI MAI BUNI...

Statistica de față, prezintă pe vârste, caii cari au stabilit cele mai bune recorduri în anul curent:

CAI DE TREI ANI

Little Orphan	1.26.3
Josedale Margot	1.28.2
Belșug	1.28.6
Ghid	1.29.5
Iubita	1.30.9
Vântișor	1.31.1
Florita	1.31.5
Ezer Jo	1.31.7
Winsome Josedale	1.31.8
Petruș	1.32
Dorka	1.32
Tutun	1.32.2
Poenițe	1.32.3
Natașa	1.32.7
Ghimp	1.32.9

CAI DE PATRU ANI

Joppa Hannover	1.25.9
Kitty Clair	1.27.3
Ben Hur	1.28.8
Giuditta	1.28.8
Centaur	1.29.4
Curier	1.29.4
Pandur	1.29.8
Sorvaneț	1.30.1
Jarvis	1.30.5
Viitor	1.31
Casatca	1.31
Ciclop	1.31
Voința	1.31.1
Sonora	1.31.2
Champion Junior	1.31.6
Legionar	1.31.6
Eftin	1.31.7
Lăcrămioara	1.31.8
Domnica	1.31.9
Duda	1.31.9
Zgomot	1.32

CAI DE CINCI ANI

Havana	1.26.3
Jade	1.26.4
Trixie	1.26.7
Gruia	1.27.1
Nation	1.27.2
Cupidon	1.28.5
Hercegnă	1.29.6
Brebenea	1.29
Torent	1.29
Benito H. P.	1.29.2
Pock	1.29.3
Ninon	1.29.5
Sonia Worthy	1.30

CAI DE ȘASE ANI ȘI MAI SUS

Haron	1.22.6
Gondolat	1.23.2
Roland D.	1.23.6
Hanibal II	1.23.9
Citronat Gordon	1.24.3
Opanka	1.24.4
Voraus	1.25
Bajadere	1.25.3
Oszlany	1.25.8
Champion	1.26
Quaramba	1.26
Gretelbub	1.26.5
Stuf	1.26.5
Kanada	1.26.6
Viitor	1.26.6
Margaret T.	1.26.7
Mein Liebling	1.26.7
J. Worthy	1.26.8
Sam Worthy	1.26.8
Naplopo	1.26.9
Pai	1.26.9
Anny Worthy	1.27.2
Amsel	1.27.3
Wodka	1.27.3
Edith	1.27.4
Katy Caid	1.27.4
Theodora	1.27.4
Farao	1.27.7
Primrose	1.27.8
Fama	1.27.9
Valentio	1.27.9
Blondella	1.28

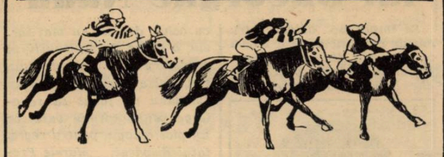

Cine a câștigat mai mult în actualul sezon

De remarcat discordanța dintre valoarea cailor și sumele câștigate.

CAI DE TREI ANI

Iubita	79.800 lei
Vântișor	71.500 „
Ghid	63.100 „
Winsome Josedale	51000 „
Josedale Margot	41.450 „
Little Orphan	39.250 „
Petruș	34.300 „
Glonț	34.000 „
Zenit	31.100 „
Tutun	28.100 „
Belșug	28.000 „
Dâmb	27.800 „
Florita	27.600 „
Oborean	21.200 „
Ghimp	21.000 „
Natașa	20 700 „

CAI DE PATRU ANI

Pandur	133.700 lei
Ben Hur	64.000 „
Joppa Hannover	59.000 „
Voința	54.200 „
Centaur	51.200 „
Giuditta	41.700 „
Champion jr.	33.800 „
Casatca	25.500 „
Aventurier	25.100 „
Sonora	24.600 „
Ciclop	24.000 „
Zvon	23.300 „
Zgomot	23.100 „
Curier	22.900 „
Domnica	21.800 „
Sultan II	21.600 „
Olenca	20.500 „

CAI DE CINCI ANI

Havana	78.300 lei
Trixie	53.500 „
Gruia	51.800 „
Brebenea	47.400 „
Pock	33.300 „
Nation	26.300 „
Jade	24.700 „
Redea	22.000 „

ȘASE ANI ȘI MAI SUS

Haron	123.000 lei
Gondolat II	87.500 „
Champion	45.600 „
Kanada	35.900 „
Catinca	36.700 „
Amsel	34.300 „
Pai	33.600 „
Pock	33.300 „
Naplopo	32.800 „
Coconaș	32.500 „
Opanka	30.300 „
Florența	30.000 „
Rosalinde	29.500 „
Edith	27.300 „
Roland D	27.000 „
Ieroșca II	26.500 „
Peceora	25.800 „
Valențio	25.600 „
Pleava	25.300 „
Du-te	25.200 „
Elixir	24.500 „
Voraus	24.300 „
Wodka	24.200 „
Katy Caid	23.600 „
Bruma II	23.400 „
Colina	23.300 „
Theodora	23.000 „
Citronat Gordon	22.700 „
Primrose	22.700 „
Quaramba	22.500 „
Dorita Mea	22.300 „
Stuf	22.100 „
Margaret T.	22.000 „
Ideal	21.900 „
Hanibal II	20.400 „

Meetingurile de toamnă dela Băneasa

SEPTEMBRIE

Duminică **11**
Joi **15**
Duminică **18**
Joi **22**
Duminică **25**
Joi **29**

OCTOMBRIE

Duminică **2**
Joi **6**
Duminică **9**
Joi **13**
Duminică **16**
Joi **20**
Duminică **23**
Miercuri 26 *(Sf. Dumitru)*
Duminică **30**

Datele principalelor alergări dela Băneasa din toamnă

Datele principalelor alergări dela Băneasa din toamnă, sunt următoarele:

PR. PREDICATEUR și GENERAL FLORESCU: Duminică 11 Septembrie.

PR. BIENAL și PR. MAGUERENI: Duminică 18 Septembrie.

PR. SAINT LEGERUL și PR. CAMEREI AGRICOLE A JUD. ILFOV: Duminică 24 Septembrie.

PR. SIR DOUGLAS și PR. BALACEANU: Duminică 2 Octombrie.

PR. ARCULUI DE TRIUMF și PR. CAMERILOR AGRICOLE: Duminica 9 Octombrie.

PR. ELEGANȚEI: Joi 10 Octombrie.

PR. BLAREMBERG și PR. G-RAL MANU: Duminică 16 Octombrie.

PR. ZORI DE ZI și PR. GR. CANTACUZINO și PR. VIVIAN: Duminică 23 Octombrie.

PR. FARARA și PR. NIC. FILIPESCU: Duminică 30 Octombrie.

AUTOMOBILISM

CURSA DE COASTĂ
dela Vestem (Sibiu) se va disputa la 31 Iulie
Organizatorii au elaborat un regulament incomplet

Printr'o întâmplare am intrat eri după amiază în posesia unui regulament al cursei de coastă dela Vestem (Sibiu) şi am aflat astfel că această alergare care intră în compoziţia campionatului naţional de coastă se va disputa Duminică 31 Iulie.

Ca totdeauna, nici anul acesta, organizatorii competiţiunei nu s'au grăbit. Şi-au asigurat un loc în programul de activitate a sezonului, dar nu au fixat data, spre a face acest lucru cu numai 2 săptămâni înainte. In acest fel, interesele automobiliştilor şi motocicliştilor dornici să concureze, nu sunt nici pe departe servite.

Când „Marele Premiu al oraşului Braşov" a fost sorocit pentru data de 7 August şi când concurenţii au început preparativele în vederea importantei competiţiuni pe circuit, filiala din Sibiu a A. C. R. R.-ului şi-a adus aminte că a făgăduit şi şi-a asumat răspunderea unei curse de coastă şi, în pripă, a hotărât ţinerea acestei curse, la 31 Iulie, înaintând regulamentul probei cu numai 10 zile înainte de alergare.

Este un procedeu obişnuit organizatorilor dela Sibiu. Şi în anii precedenţi ei au adoptat acelaş fel de comportare punând, astfel, pe concurenţi la greu impas.

Probabil că, din această cauză, cursa de coastă dela Veştem nu s'a ridicat niciodată decât pânăla nivelul competiţiunilor de duzină.

UN REGULAMENT INCOMPLET

Desinteresul care a predominat la organizarea acestei competiţiuni reese clar şi din uşurinţă cu care s'a procedat la redactarea regulamentului.

Iată ce conţine, în esenţă, acest regulament care se referă la o competiţiune oficială, încadrată în campionatul de coastă al României :

Automobil Clubul Regional Sibiu organizează, sub patronajul Automobil Clubului Regal Român, în cadrul campionatului de coastă al României şi cu colaborarea Federaţiei Române de Motociclism, o cursă de coastă pentru automobile şi motociclete care se va disputa pe versantul de Vest al dealului dintre Vestem şi Brad, pe şoseaua naţională Sibiu-Braşov, între km. 159 şi 161, în ziua de 31 Iulie 1938.

Pentru automobilele de ambe categorii prevăzute cu compresor, se va aplica un handicap de 30 la sută.

Cursa motociclistă se va desfăşura conform regulamentului F. I. C. M.

Cursa se va efectua cu plecarea din loc, motorul fiind în funcţiune, fără însoţitor la bord. Sosirea se va înregistra lansată.

Fiecare concurent are dreptul la două plecări.

Concurenţii sunt datori să se supună hotărârilor directorului cursei.

Punct.

Nici pomeneală de data până la care se primesc înscrierile şi nici unde se pot adresa aceste înscrieri.

Regulamentul păcătueşte şi din alte puncte de vedere şi datorită acestui fapt este sigur că incidentele şi greşitele interpretări vor abunda.

PALMARESUL PROBEI

Infiinţată în 1936, competiţiunea dela Vestem nu a strălucit nici în precedentele ei ediţii.

Totdeauna a fost organizată în pripă şi fără tragere de inimă, astfel că rezultatele înregistrate au avut ceva din aspectul întrecerilor lipsite de însemnătate.

Pe lângă faptul că alergarea nu s'a bucurat de sprijinul propriilor ei părinţi, ea şi-a făcut un trist renume şi prin aceia că este singura cursă din România care a făcut victime.

In ea şi-a găsit, anul trecut, o năprasnică moarte, tânărul automobilist Herescu.

Trecând peste aceste chestiuni vom schiţa, în linii generale, palmaresul probei.

In 1936, Iorgu Ghica, la curse, şi Petre Cristea, la sport, şi-au apropiat victoriile, stabilind primele recorduri ale coastei, recorduri şi astăzi în fiinţă.

La motocicletе Teo Kunz (solo) şi B. B. Assan (ataş), au stabilit deasemenea, performanţe ce nu au fost corectate în 1937.

Anul trecut, la automobile, Michael Sontag (curse) şi Petre Cristea (sport) şi-au tăiat partea leului iar la motociclete au câştigat Ion Popa (solo) şi regretatul Ludovic Farry (ataş).

Recordurile anului precedent nu au fost bătute.

JENNY DUMITRESCU

Marele premiu al Germaniei
se aleargă Duminică
— Participă 21 concurenţi —

Pe faimosul circuit Nuerburg Ring, se va disputa Duminică „Marele Premiu al Germaniei", cea mai importantă competiţiune automobilistă şi motociclistă din câte se aleargă între graniţele Reichului.

Anul acesta se pare că marea alergare se va bucura de proporţii neobişnuite şi aceasta datorită faptului că la ea vor lua parte numeroşi concurenţi de cea mai bună valoare.

Astfel, pentru proba automobilistă şi-au prezentat adeziunile 21 concurenţi dintre cari notăm pe: Nuvolari, Caracciola, Brauchitsch, Lang, Stuck, Dreyfus, Varzi, Ghersi, etc.

In cele trei probe motocicliste vor concura 89 alergători astfel repartizaţi: 17 în categoria 250 cmc., 44 în categoria 350 cmc., şi 28 în categoria 500 cmc.

Motociclism

Lazăr Georgescu
va efectua tentativa de record pe distanţa Bucureşti-Braşov-Bucureşti după 7 August a. c.

LAZAR GEORGESCU

Dat fiindcă Duminica viitoare, se va disputa cursa de coastă dela Vestem şi la 7 August se va ţine „Marele Premiu al oraşului Braşov", motociclistul Lazăr Georgescu care îşi propusese să stabilească, zilele acestea, un record pe distanţa Bucureşti-Braşov-Bucureşti, s'a văzut silit să-şi amâne proectul.

El nu a renunţat la ideia realizărei unei ridicate viteze orare pe această distanţă, dar nu-şi va putea pune planul în aplicare, decât după 7 August.

Reamintim că Lazăr Georgescu va face tentativa de record la ghidonul unei motociclete cu ataş.

Patru ani dela moartea lui Gheorghe Nadu

Se împlinesc astăzi patru ani de când nemiloasa moarte a secerat din rândul sportivilor motorizaţi, pe Gheorghe Nadu. una dintre cele mai reprezentative figuri ale automobilismului şi motociclismului românesc.

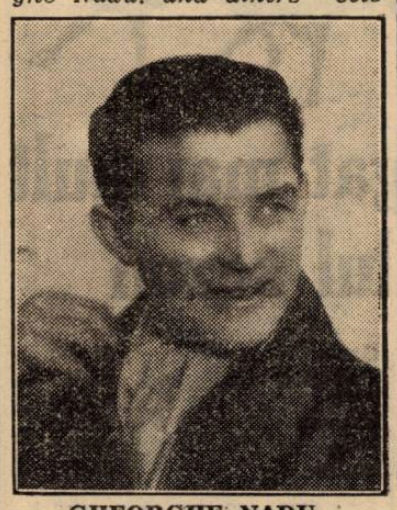

GHEORGHE NADU

Plecase spre Govora, la volanul trăsurei sale de sport, însoţit de 2 persoane.

Aprope de Găeşti, mai precis la km. 66, pe când maşina fugea cu 100 km. pe oră, o pană de cauciuc a provocat răsturnarea trăsurei, care a prins sub ea pe temerarul pilot.

Nedându-i-se destul de urgente ajutoare, Gheorghe Nadu a trecut, prematur, în lumea dreptilor.

Cu dispariţia lui din viaţă, sporturile motorizate dela noi au primit o grea lovitură.

La început motocilist de excepţională valoare, Nadu a devenit mai târziu automobilist şi, după ce în 1931 a câştigat „Marele Premiu dela Lemberg", făcând echipă cu ing. Jean Calcianu, a luptat din răsputeri spre a introduce în România cursele de viteză pe circuit.

Nu a trăit să-şi vadă visul cu ochii, dar un an mai târziu, o mână de specialişti, în frunte cu ing. Vincent Closs, ing. Petre Carp şi ing. Jean Calcianu au făcut să se alerge pentru prima oară, ca un pios omagiu pentru regretatul dispărut, „Marele Premiu al oraşului Braşov".

Frumosul exemplu a fost mitat, un an mai târziu, de automobiliştii din Capitală şi astăzi memoriei lui Gheorghe Nadu i-au fost consacrate alergările pentru „Marele Premiu al Bucureştilor" şi „Marele Premiu al oraşului Braşov".

BOILLOT

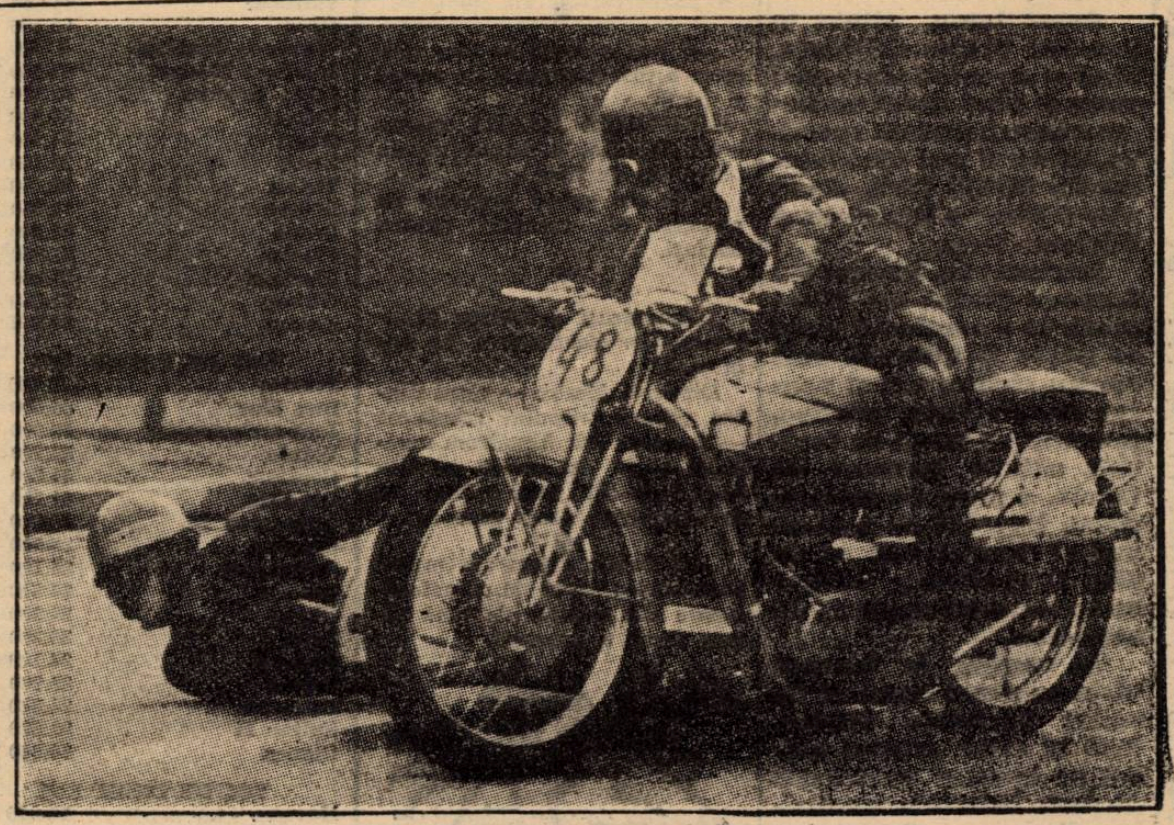

UN VIRAJ MAGISTRAL

TURUL FRANȚEI

„Marea bătălie“ din Alpi a început

Ziua de repaus dela Cannes. Bini, urmașul lui Cassanova. Un bidon „costă“... 12 minute. Discordie în echipa franceză

In plin sezon balnear, în mijlocul milionarilor din toată lumea, în sumedenia de figuri și corpuri bronzate, „turiștii“ au petrecut a patra zi de repaus din „Turul Franței“.

Cea mai frumoasă și totodată semnificativă zi de repaus.

După ce Pirineii, cu ale sale culmi Aubisque, Tourmalet, Aspin și Piérresourde, au făcut primele ravagii în clasamentul general, și apoi căldura toridului țărm al Mediteranei i-a prăjit pe alergători în etapele de plat, — ziua, dela Cannes, a însemnat o oprire bine venită, o răsuflare, înaintea marei bătălii din Alpi, — al cărei prim rezultat technic îl găsiți în altă parte a ziarului.

Anturați de sezoniste, admiratori și admiratoare, toți cerșind autografe, băeții s'au lăsat pradă acestui vechi și câteodată sâcâitor obicei.

Cei mai tineri, — debutanții în special — au hoinărit toată ziua fără să țină seama că fac o mare greșală; în timp ce așii cu răspundere, ocupanții primelor locuri au stat lungiți în pat toată ziua.

Găsim interesant să publicăm câteva „chestii“, din cursul zilei de repaus dela Cannes, — despre care am scris sumar în numărul de eri.

DISCORDIE IN ECHIPA FRANCEZA

Poate ca în nici un an, echipa Franței n'a fost luată în primire de ghinioane ca anul acesta.

Dar dincolo de acest neajuns, mai este un altul, mai grav: DISCORDIA care există de câteva zile în rândurile echipierilor.

Iar ziua de repaus, a fost o lungă ședință cu caracter... pedagogic, în care s'a discutat serios asupra situației echipei.

Deasemenea s'a insistat asupra faptului că Victor Cosson, noua revelație a pedalei franceze, ocupă locul trei în clasamentul general și că, deci, se impune să fie ajutat, iar nu „părăsit“ ca în etapa 11-a, când avusese un moment slab în care, dacă ar fi fost susținut, ar fi ocupat astăzi locul doi.

Pe această chestie, li s'au adus învinuiri alergătorilor Magne, Frechaut și Gallien.

NEUVILLE — „OMUL DE SERVICIU“ AL LUI VERWAECKE

Face mare vâlvă, următoarea chestie povestită la masă :

In ultimele etape de plat Neuville, „omul de serviciu“ al „diabolicului“ Verwaecke, stopează și umple bidoanele cu apă.

Tocmai în acest moment, în pluton se deslănțue „vijelia“ și bietul Neuville a scos limba de unul singur, timp de 20 minute, până a prins.

Când i-a întins bidonul cu apă, adus special, lui Verwaecke, acesta l-a dus urgent la gură și a făcut o grimasă, constatând revoltat:

— E caldă, — fiartă.

Și Neuville a stopat iar... să-i aducă apă rece.

ITALIANUL BINI, URMAȘUL LUI CASSANOVA

Brunetul italian ondulat permanent (dela natură), simpaticul Bini, e un înamorat... permanent.

La fiecare etapă, rămâne cu un of!...

Are omul o slăbiciune și pace: femeile frumoase.

Astfel, în etapa 12-a a auzit că printre codașii plutonului s'a amestecat și o tânără și prea frumoasă ciclistă de prin regiunea Cannesului.

Urgent, Bini care era în fruntea plutonului, a lăsat-o mai domol și s'a strecurat spre coada plutonului...

Aici a întâlnit privirea severă și sfredelitoare a managerului italian Girardenco.

Bini pocăit, a lăsat capul în jos, s'a făcut că-și cercetează lanțul și apoi, a apăsat în pedale serios, revenind în fruntea plutonului, ca un câine plouat.

— Ei Bini? — l-au chestionat ceilalți.

— Nu, nu e tocmai frumoasă.

Sunt prea verzi strugurii firește, când n'ajungi la ei.

❖

Leducq, hazos ca 'ntotdeauna, a replicat, eri la Cannes :

— Ce-o să se facă bietul Bini, sus în Alpi, unde nu pot ajunge... „victimele“ sale?

UN BIDON CU APA „COSTA“ 12 MINUTE

Se face mare haz apoi, de pățania tânărului „cadet“ Goutorbe, care aflându-se în pluton, a fost nevoit din cauza setei să stopeze la o cișmea.

Efectul: n'a mai putut prinde plutonul și a perdut 12 minute.

Acelaș „Dede“ i-a propus să instaleze pe un suport special la roata din spate, ca un port-bagaj, — un... butoiaș cu apă...

Pentru orice eventualitate.

MULȚI CHEMAȚI, PUȚINI ALEȘI

Au plecat, dela Paris, 96 și mai sunt, în cursă, după 12 etape, 67 participanți.

Iată lista celor eliminați:

Etapa I: Prior și Bouvet
Etapa 2: P. Maye, Ruland și Vietto
Etapa 3, nimeni
Etapa 4, nimeni
Etapa 5, nimeni
Etapa 6, S. Marcaillou
Etapa 7, nimeni
Etapa 8: Oberbeck, Schib, Seidel, Van Nek, Schulte, Dominicus, Pedrali, Pirmex, Alvarez, Speicher, Ducazeaux, Lamure și Deforge.
Etapa 9-a: Scheller, Wengler, Langhof, Heide, Besana, Tassin.
Etapa 10-a: nimeni.
Etapa 11-a: Simonini, Didiér, Perret.
Etapa 12-a: Meulenberg și Heide.

Și câți se vor mai înscrie, în Alpi în această listă?...

Rămâne de văzut.

CAT MAI ESTE DE PARCURS

22 Iulie Digne-Briancon 284.
23 Iulie Briancon-Aix-l.-Bains 311. .
24 Iulie repaus la Aix l. Bains.
25 Iulie Aix l. Bains-Besancon.
26 Iulie Besancon-Strassbourg 233.
27 Iulie Strassbourg-Metz 196.
28 Iulie Metz-Reims. 195.
29 Iulie repaus.
30 Iulie Reims-Lille 199.
31 Iulie Lille-Paris 275.

ERI S'A ALERGAT ETAPA 13-A : CANNES BIGNE

Eri s'a alergat prima etapă din Alpi, care comportă escaladarea piscurilor „Braus“ 999 m. (cu serpentine în loc și cu un procent de inclinație exagerat), Castillon (771 m.) și Seranon (1.170 m.).

Rezultatul technic al acestei prime etape alpine îl găsiți în altă parte a ziarului.

SITUAȚIA LOR LA POALELE ALPILOR

Găsim deosebit de important să publicăm situația primilor 25 din clasamentul general, înaintea „marei bătălii“ din Alpi.

Vaervecke	0 s.
Bartali	2 m. 45 s.
Cosson	8 m. 45 s.
M. Clémens	10 m. 55 s.
Vissers	11 m. 34 s.
Gianello	15 m. 59 s.
Disseaux	16 m. 36 s.
Yvan Marie	17 m. 15 s.
Magne	19 m. 2 s.
Mallet	19 m. 16 s.
Tanneveau	19 m. 26 s.
Vicini	20 m. 51 s.
Goasmat	21 m. 45 s.
Galateau	21 m. 53 s.
Canardo	27 m. 57 s.
Leducq	29 m. 29 s.
Fréchaut	30 m. 24 s.
Lowie	31 m. 4 s.
Weckerling	37 m. 23 s.
Kint	38 m. 6 s.
Ramos	39 m. 7 s.
Servadei	39 m. 8 s.
Masson	39 m. 21 s.
Louviot	40 m. 42 s.
Mersch	41 m. 3 s.

Păstrați lista aceasta și confirmați-o cu clasamentul după fiecare etapă alpină.

Veți afla surprize uluitoare.

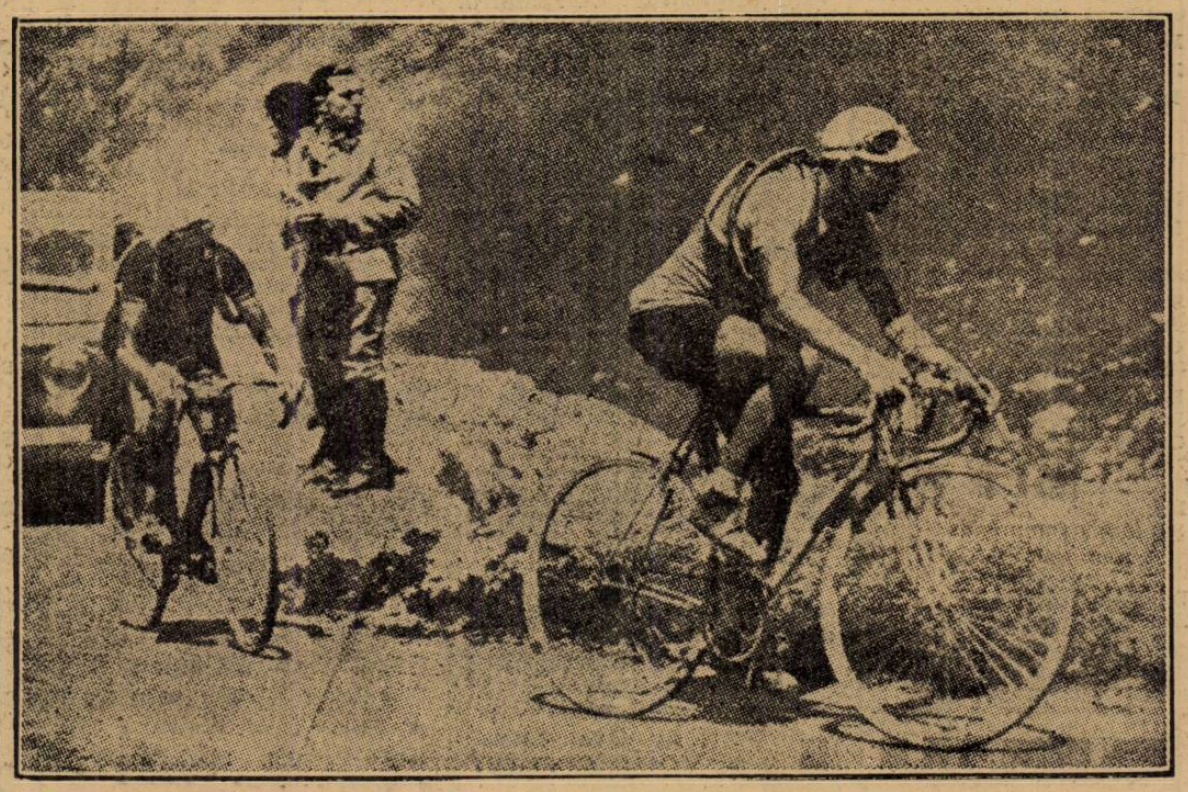

Leducq în plin efort

Turul Franței

Gianello a câștigat prima etapă din Alpi

Contestația lui Bartali

Paris, 21. — Azi s'a alergat cea de a 13-a etapă a Turului Franței și prima din Alpi, pe distanță de 184 km.

Rezultatul ei constitue o surpriză, deoarece Verwaeke și Bartali, cei doi eroi ai turului din acest an, au fost depășiți, din cauza unui prelungit duel între ei, care i-a extenuat.

Verwaeke, uzând de unele neregularități, l-a întrecut pe Bartali, acesta însă a depus o contestație la juriu, care se va judeca azi.

Iată cum s'au clasat cicliștii în această primă etapă din Alpi :

1. Gianello 9 ore 19 min. 44 sec.
2. Goasmat în acelaș timp.
3. Neuville 9 ore 21 min. 10 sec.
4. Mallet.
5. Vicini, toți în același timp cu Neuville.
6. Weckering 9 ore 22 min. 40 sec.
7. M. Clémens 9 ore 23 minute 54 sec.
8. Fontenay 9 ore 24 min. 52 sec.
9. Midelkamp 9 ore 25 min.
10. Gallien în același timp.

CLASAMENTUL GENERAL

Verwaecke cu 85 ore 10 min. 13 sec.
2. Bartali 85 ore 13 min. 58 sec.
3. M. Clémens 85 ore 18 min. 13 sec.
4. Gianello 85 ore, 18 min. 31 sec.
5. Cosson 85 ore 19 min. 58 sec.
6. Vissers 85 ore 22 min. 47 sec.
7. Mallet 85 ore 24 min. 09 sec.
8. Goasmat 85 ore 25 min. 17 sec.
9. Vicini 85 ore 25 min. 17 sec.
10. Disseaux 85 ore 27 min. 29 sec.

După cum se vede, Gallien a ... reapărut, iar francezul Cosson a retrogradat în clasament, cu 2 locuri.

ROȚI ȘI PEDALE

Reuniunea internațională dela Brăila, care urma să aibă loc Duminică și la care trebuia să participe tripleta italo-franceză Bat-Giliberti-Roux și alergători din Brăila și Capitală, din cauza doliului național, a fost amânată pentru data de 7 August.

❖

Contrariu celor anunțate de alți confrați, putem preciza că Niculici, nu va lua parte la antrenamentul de poimâine dela Brăila.

❖

Marius, — „vedeta“ (?) cu picioare groase, — având două luni concediu (e militar) a reînceput antrenamentul.

Noi credem că nu intenționează să alerge ci să... mai slăbească un pic.

❖

Cunoaștem programul de activitate până la 31 ale lunei curente, — dar de aci încolo... „haos“, „neant“, nimic sigur.

Tare am vrea să știm cam ce organizări vor avea loc în luna următoare.

❖

Al 15-lea circuit „Principele Nicolae“ — se spune — se va bucura de o regie excepțională, alergarea îmbrăcând haina festivă a comemorării a 15 ani de existență a acestei probe.

ATLETISM

Dintr'un lot de cincizeci de atleţi, F. R. A. va selecţiona Luni seara echipa naţională

Cum se va prezenta teamul României în faţa Poloniei

De matchul cu Polonia, nu ne mai despart decât opt zile, tocmai timpul suficient, pentru formarea echipei naţionale şi a se lua ultimele măsuri în legătură cu organizarea acestei întâlniri.

Una din problemele cele mai delicate, o constitue, desigur, selecţionarea echipei.

In momentul de faţă, F. R. A. are o dificilă misiune, ţinând seama că dela matchul cu Cehoslovacia, atleţii români nu au mai avut ocazia să treacă un examen mai serios spre a ne putea da seama de forma în care se găsesc, iar unii din ei au întrerupt antrenamentul.

UN LOT DE CINCIZECI DE SELECŢIONABILI

Luni seara, biroul federal va forma echipa României, misiune grea, pe care sperăm că până în cele din urmă oficialii noştri o vor duce la bun sfârşit.

In alcătuirea echipei, conducătorii atletismului vor ţine seama de un lot de concurenţi, care după ultimele performanţe, s'au impus şi al căror număr se ridică la apreciabila cifră de cincizeci, din care F. R. A. va trebui să aleagă circa 25—30 de atleţi.

Iată acum şi lista atleţilor din care forul de specialitate urmează să alcătuiască echipa:

La sprintul clasic — *100 m., clujenii: Deţenariu şi Covaci, Braşoveanul Liess şi bucureşteanul Cristea.*

La sprintul prelungit — *400 m., bucureştenii: Iordache, Nemeş, clujenii Nemetz şi Dr. Bremzay.*

La demi-fondul scurt — *800 m., bucureştenii: Lapuşan, Nemes, Twardowski şi braşoveanul Fischer.*

La demifondul lung — *1500 m., Kiss, al cărui loc de baştină nu-l cunoaştem, bucureşteanul Ahmed, şi braşovenii: Radu Ioniţă şi Brendorfer.*

La fond — *5000 m.: Cei doi bucureşteni: Dinu, Cristea şi Manea şi braşovenii: Radu Ioniţă şi Lahny.*

In cursa de garduri 110 m.: *Cernăuţianul Maesciuk, bucureşteni Negru şi Herold şi orădeanul Krupka.*

La lungime: *bucureştenii: Ionescu Crum şi Lupan; pitişteanul, Ionescu Ştefan, braşoveanul Kreisel, timişoreanu Stoichiţescu.*

La înălţime, *clujenii: Mesaros, Liskai, bucureştenii: Spaniol, Herald şi timişoreanul Stoichiţescu.*

La triplu salt: *studenţii Calistrat, Moga şi Stoichiţescu şi cernăuţeanul Talski.*

La prăjină: *Eilhardt dela Recas, Clujenii Biro şi Banffy şi braşoveanul Jekel.*

La suliţă: *bucureştenii Vămanu, Ciaclan, Slobozeanu şi Hockl dela Recas.*

La disc: *braşoveanul Schullery, clujeanul Borcoman, brăileanul Gurău şi cernăuţianul Dietrich.*

Greutate: *brăileanul Gurău, braşoveanul Schullery şi clujeanul Herseny.*

Din această listă, care cuprinde tot ce are mai select atletismul românesc — cu excepţia lui Petre Havaleţ — oficialii noştri vor trebui să selecţioneze echipa cea mai bună care să ne apere onorabil contra Poloniei.

Comunicatul federaţiei române de atletism

Se aduce la cunoştinţa generală, următoarele :

1. Lotul de atleţi ce vor reprezenta România la match-ul cu Polonia, va trebui să fie Joi 28 Iulie la Cernăuţi.

In acest scop, vor face din timp demersurile necesare pentru obţinerea permisiunilor, vestind la nevoie F. R. A. pentru intervenţii.

2. Lista atleţilor selecţionaţi cât şi a oficialilor pentru acest match se va publica şi radiodifuza Marţi 25 Iulie a. c.

3. Atleţii Bucureşteni vor părăsi Capitala cu accelleratul nr. 503 cu plecarea din gara de Nord, la orele 20.45.

4. Atleţi cari accidental lipsesc dela reşedinţa lor, sunt rugaţi a comunica secretariatului general, printr'o carte poştală, locul unde se găsesc, pentru a li se comunica şi eventual trimite reducerile pe C. F. R. etc.

Cartea poştală cu indicaţiunile adresei ,trebuie să parvie federaţiei, cel mai târziu până Luni 24 Iulie ora 12.

5. Lotul de atleţi din care se va selecţiona echipa naţională şi cari vor trebui să să se conformeze punctului 4 este următorul : Dejenariu, Cristea Anton, Nemeş, Iordache, Kiss, Radu Ioniţă, Ahmed, Nemetz, Covaci, Krupka, Ionescu Crum, Lupan, Ionescu tŞefan, Spaniol, Stoichiţescu, Liskay, Eilhardt, Jekel, Calistrat, Moga, Havaleţ, Schulleri, Vămanu, Höchel, Slobozeanu, Ciaclani, Gurău, Dinu Cristea, Maesciuc şi Talsky, Borcanan, Mesaros şi Hőkl.

Atletismul în ţările balcanice

Campionatele Bulgariei au întrunit un număr record de concurenţi. Rezultatele „Jocurilor Venizelos".

Campionatele Bulgariei de atletism, desfăşurate de curând la Sofia, s'au bucurat de un frumos succes. Un public extrem de numeros a ţinut să asiste la aceste concursuri care ca niciodată s'au desfăşurat într'un cadru impozant şi într'o organizare excelentă.

Concursurile au început cu un ceremonial; atletul Doiceff a depus jurământul repetat apoi de cei 130 de atleţi concurenţi; apoi au urmat : defilarea, zborul porumbeilor şi cuvântările după care a început concursul care a dat urmtăoarele rezultate :

Săritura în înălţime: **Stefanoff (Lewski) 1 m. 75.** .

Greutatea: **Dimitroff (A. C. 23) 12 m. 66.**

800 m. **Ganceff (A. C. 23) 2 m. 8 s. 6.**

5000 m.:**Stoiloff (Boleff) 17 m. 28 s. 6.**

4 × 400 m.: **A. .C. 23 3 m. 44 s. 9.**

Disc stil elenic: **Dimitroff (A. C. 23) 31 m. 12.**

100 m.: **Taparoff (Gabrova) 11 s. 6.**

200 m.: **Haimoff (Slavia) 23 s. 5.**

400 m.: **Noivirt (A. C. 23) 52 s. 3.**

10 km.: **Stoiloff (Boteff) 37 m. 01.**

110 m. garduri: **Doiceff (A. C. 23) 16 s.**

400 m. garduri: **Noivirt (A. C. 23) 60 s. 5.**

4 × 100: **A. C. 23 47 s. 2.**

1500 m.: **Boneff (Sredet) 4 m. 26 s. 3.**

Săritura cu prăjina: **Doiceff (A. C. 23) 3 m. 76.**

Săritura lungime: **Kalinkoff (Slavia) 6 m. 54.**

Disc stil liber: **Dimitroff (A. C. 23) 41 m. 34.**

Triplu salt: **Kalinkoff (Slavia) 12 m. 97.**

Suliţă: **Gheorghieff (A. C. 23) 50 m. 72.**

Clasamentul general, pe cluburi, a dat următorul rezultat:

A. C. 23 136 puncte; Slavia 22 puncte; Atletic 22 puncte; Lewski 19 puncte; Boteff 16 puncte; Krakra 14 puncte; Sredet 10 puncte; Sf. Augustin 10 puncte, etc.

❖

Pe stadionul dela Canea în insula Creta s'a desfăşurat o mare reuniune atletică, în cadrul „Jocurilor Venizelos". Concursul care a strâns o bună parte din elita atletismului grec, a dat următoarele rezultate :

100 m.: Sakelariu 110.6; 800 m.: Stratacos 2 m. 0 s. 4; 5000 m.: Arvanitis 15 m. 32 s.; 400 m. garduri: Skiadas 58 s. 7; înălţime: Pantzasis 1 m. 75; suliţă: Papagheorghiu 58 m. 60; disc: Floras 44 m. 75; ciocan: Petropolas 42 m. 21; greutate: Stefanachis 13 m. 82; lungime: Petrachis 6 m. 71; 110 m. garduri: Iconomu 17 s. 3; 400 m. plat: Stratacos 52 s. 3; disc stil elenic: Floras 37 m. 18; 1500 m.: Velcopolas 4 m. 12 s.; prăjină: Tanos 3 m. 71; 10.500 m. pe străzile oraşului: Kiriakides 33 m. 50 s.; triplu salt: Palamiotis 14 m. 44.

Concursurile atletice din tabăra A. C. T., dela Timişul de Sus

„Asociaţia Creştină a Tinerilor", organizează în fiecare vară, tabere de recreaţie pentru străjeri şi ucenici, în localităţile Timiş. Budachi şi Borsec.

Anul acesta, în afară de activitatea pur străjerească de tabără, conducătorii A. C. T.-işti au organizat şi o serie de concursuri sportive pentru componenţii taberii.

Astfel, înnotul şi canotajul la mare, atletismul, boxul, volley-ball-ul şi oina, la munte, au găsit în comandanţii-străjeri ai taberelor, sprijinitori de frunte şi ele au fost practicate foarte mult, de prima serie de străjeri şi ucenici, din cele trei tabere A. C. T.-iste.

La sfârşit de perioadă, s'au ţinut şi concursuri înzestrate cu premii sportive.

Astfel, la Timişul de Sus, membrii au fost împărţiţi în două serii: străjeri şi premilitari, iar străjerii la rândul lor, în copii şi juniori.

Iată rezultatul concursurilor atletice:

STRAJERI

VITEZA 60 m. (final)

Copii: 1. Şt. Rădulescu 8 sec. 1/10; 2. Rizea.

Juniori: 1. Vişan Gh. 7 sec. 8/10; 2. Rizea.

Aruncarea greutăţii de 7 kg. 250

1. Soretti Aurel 8. m. 05
2. Rizea 7 m. 56.
3. Mărgineanu 7 m. 44.

Săritura în lungime

1. Apostolescu 5 m. 35.
2. M. Boicescu 4 m. 70
3. Zaharia 4 m. 54.

Concurs de tir, 50 m. puşca rezemată

1. Zaharia 72%.
2. Sabo 62%.

Innot liber

1. Gh. Vişan 35 puncte.
2. Filache 34 puncte.
3. Dumitru Florică 31 puncte.

Wolley-ball

S'a desfăşurat o partidă de volley-ball între echipele cabanei 5-a şi cabanei a 6-a.

Cabana 6-a cu următoarea formaţie: Blinaru Alexandru, Başna Dumitru, Bogdan Mircea, Alexandru Niculae, Dumitru Florică şi Nicolescu Ion, a învins adversarii cu scorul de 3—1.

Ping-pong

La concursurile de ping-pong în clasamentul general, au excelat următorii trei străjeri:

1. Bădulescu 20 puncte.
2. Blănaru 10 puncte.
3. Bazanella 6 puncte.

PREMILITARI

VITEZA 80 m. (finala)

1. Niculae Cofaru 10 sec.
2. Dobre 10 sec. 2/10.

Aruncarea greutăţii (7 kg. 250)

1. Stighe A. 9 m. 32.
2. Bozanella 8 m. 85.
3. Gologan 8 m. 37.

Săritura în lungime

1. Bozanella 5 m. 30.
2. Falcan 4 m. 76.
3. Cofaru Nic. 4 m. 70.

Tir 50 m. puşca rezemată

1. Dobre 76%.
2. Şovăială 62%.

Innot liber

1. Bozanella 40 puncte
2. Zora Lascăr 37 puncte.

Concursurile au fost supravegheate de comandantul taberii, d. profesor Duţescu, iar directorul lor, a fost d. comandant străjer Vereşmorteanu.

Câştigătorilor li s'au dat premii în... dulciuri şi alimente.

Duminica viitoare, un mare concurs la Ploeşti

Liga de atletism Muntenia organizează Duminică 31 Iulie la Ploeşti pe stadionul municipal, un meeting atletic pentru atleţii din categoria a II-a.

Programul se va desfăşura atât dimineaţa, cât şi după amiază şi constă din următoarele probe : 100 m, 200 m, 400 m. 800 m, 1500 m, 5000 m, 110 m. garduri, lungime, înălţime, prăjină, greutate, disc, suliţă, stafeta 4x100 m. şi stafeta suedeză 400x300x200x100.

Pentru acest concurs, se va alcătui de către ligă următorul lot, care urmează a face deplasarea la Ploeşti.

100 m. plat: **Bujaker (Venus), Samson (V. D.), Serbacov (V. D.).**

100 m. plat : **Saechter (C. F. R), Bercescu (Venus), Popescu (V. D.).**

200 m. plat :**Saechter (CFR.), Bercescu (Venus, Stelorian (V. D.).**

400 m. plat: **Tvardochlib (Vict.), Stelorian (V. D.), Serbacov (V. D.).**

800 m. plat: **Tvardochlib (Vict.), Răducanu (CFR.), Râşnoveanu (Vict).**

1500 m. plat: **Tvardochlib (Vict.), Răducanu (CFR), Todiriu (Vict).**

5000 m. : **Todiriu (Vict.), Popp (Venus), Râşnoveanu (Vict.).**

Lungime : **Bercescu (Venus), Sibianu (Venus), Serbacov (V. D.).**

Înălţime : **Sibianu (Venus), Block (V. D.), Tvardochlib (Vict.)**

Prăjină : **Sibianu (Venus), Block (V. D.).**

Greutate : **Sibianu (Venus), Havaleţ Emerich (Metropola).**

Suliţă : **Sibianu (Venus), Havaleţ E., (Metropola).**

Disc :**Sibianu (Venus), Havaleţ E. (Metropola).**

Stafeta 4x100 m. : **Saechter, Bercescu, Bujaker, Popescu (Samson).**

Stafeta 400x300x200x10 m. : **Tvardochlib, Stelorian, Saechter şi Bercescu.**

De pe pistă...

Juniorul Jeffrey, recent campion al Statelor Unite, a alergat 150 yardzi (circa 137 metri), în excelentul timp de 13 s. 9.

❖

După cum se poate constata, atletismul francez este în complectă derută.

Campionatul de decalton al Statelor Unite *desfăşurat la Randllas, a fost câştigat de Josef Scott cu 6496 puncte, iată şi performanţele reuşite de campionatul american :*

100 m.: 11 s. 2; lungime : 6 m. 60; greutate: 12 m. 01; înălţime: 1 m. 78; 400 m.: 55 s. 2; 110 m. garduri : 15 s. 6; disc: 38 m. 41; prăjină: 3 m. 37; suliţă: 46 m. 41; 1500 m.: 5 m. 38 s. 6.

Tot în această ocazie, San Romani a alergat mila în 4 m. 12 s. 4 şi M. Walker a câştigat săritura în înălţime cu 1 m. 93.

Pagina Boxului

In afară de ring

Campionul României la toate categoriile,

Ilie Petrescu, în viaţa particulară

Imi propusesem o vizită acasă la compionul României la toate categoriile.

O evadare pe arsiţa soarelui lui Cuptor din oraşul cu aer „supra încălzit" şi cu asfaltul străzilor muiat ca o imensă cocă, era o fericire, mai ales că, un drum la Chiajna, până la casa părintească a boxeurului nostru, este admirabil, pentru motivul că el străbate pădurea frumoasă de lângă comuna Roşu.

Luasem înţelegere cu Ilie Petrescu să mă aştepte în comuna Militari punctul terminus al autobuzului 52.

Credem că acest autobuz în zilele de lucru nu este prea aglomerat, dar m'am înşelat grozav: lumea se scaldă în Dâmboviţa pe ştrandul din comuna Roşu nu numai sărbătoarea ci şi în zilele de lucru..

Cald al dracului!

Soarele stăruie să-ţi aprindă creerul şi în maşină mirosul de benzină arsă te îmbia să scoţi capul pe fereastră, sub arşiţa neîndrătoare.

O cârciumă cu aspect de ţară, cu clondire colorate la ferestre şi cu scaune pe trei picioare, sub un şopron răcoros şi lipit pe jos cu pământ, arăta locul unde autobuzul 52 îşi termina misiunea de vehicul „civilizat".

Cobor, odată cu ceilalaţi pasageri,

Iată-l şi pe Ilie Petrescu în cămaşă cu mânecile suflecate, suit pe un dog-car la care este înhămată o iapă sură, măruntică dar... voinică.

— Şi... calul ăsta are să ne ducă pe noi până la Chiajna?

— Să fii sănătos, dar a dus şi persoane mai voluminoase ca matale!

Cu mare neîncredere mă sui pe perna încinsă de soare!...

In tăcănitul molcum al potcoavelor plecăm în lungul şoselei, ce ne va duce tocmai în fund, unde printre nişte plopi se vede o turlă de biserică...

Chiajna!

Satul unde a văzut lumina zilei campionul României este o aşezare de case destul de mare unde aproape toată populaţia face negustorie, astfel că, la ora când trecem pe acolo, atât şoseaua cât şi satele dimprejur erau aproape pustii...

— „Stai puţin să dăm „surii" apă!" Ilie Petrescu se dă jos, un arc al dog-carului, din partea unde şedea campionul, răsuflă uşurat de greutate şi mă prăvădeşte pe mine într'o înclinare care-mi provoacă... bătăi de inimă!

Ilie trage sura de urechi.

Sura dă din cap sgomotos făcând clopoţelul hamurilor să sune strident; apoi necheză cu nerăbdare, cu ochii întorşi după găleata cu apă.

Cumpăna scârţâe neunsă şi găleata scoate apă rece din puţul dela răscrucea drumului ce duce spre Brezoaia.

— Dacă aşi trage şi eu un gât de apă!

Şi înaintea surei, atât cel ce scrie aceste rânduri cât şi Ilie Petrescu sorb cu nesaţ din găleata înflorită cu muşchi verde pe doage şi cu apă proaspătă înăuntrul ei.

Plecăm mai departe...

Turla bisericii din Chiajna şi-a conturat bine reliefurile; primele case şi gospodării au început să apară.

Iată-ne şi 'n Chiajna.

O gospodărie pe trei laturi de drum mare ne vesteşte că am ajuns acasă la Ilie Petrescu.

Un „plod" trage poarta mare şi dog-carul intră în curtea casei.

Intrăm într'o cameră răcoroasă, cu miros de levănţică şi cu multe scoarţe româneşti.

Iată-mă deci la Ilie Petrescu, în satul în care şi-a făcut copilăria...

Pe aceste plaiuri, călare pe cai, Ilie ducea la păscut murgi; aci, Ilie Petrescu îngrijea cu unchiul lui de moara cu valţuri proprietatea lor, una din cele mai sistematice mori din împrejurimi.

Aici, flăcăul Ilie a cunoscut înţepăturile albinelor, umblând prin roiurile celor 40 de stupi ai părinţilor lui.

De aci a plecat Ilie Petrescu să facă slujbă le Stat, întâiu ca lucrător la atelierele Griviţa, mai apoi ca funcţionar de biurou.

Aci mama lui, coana Miţa, a cunoscut bucuriile şi necazurile pe care i le pricinuia Iliuţă al ei cu sportul ce-l practica şi care regulat îi aducea odorului, nas şi arcade rupte şi însângerate.

In camera lui Ilie, pereţii sunt împodobiţi cu centuri de campion, fotografii luate la Paris şi 'n matchurile făcute cu diverşi adversari.

— Aci mă simt foarte fericit, — îmi declară campionul României la toate categoriile.

Departe de viaţa intensă a oraşului, seara în grădina din faţa casei, stau şi ascult cântecul greerului şi aţipesc îmbătat de mirosul fânului cosit.

N'am nici o grijă în acest colţişor de pământ care-mi aminteşte toate zburdălniciile vieţii mele de copil.

Nu aud aici nici de box, nici de slujbă; fraţii mei Dorin şi Petre rare ori dacă mă întreabă ceva, ştiindu-mă că sunt cam scump la vorbă când vreau să mă odihnesc...

Câteodată îi mai ajut şi eu şi mai vând vreunui client, cele ce are nevoie în gospodărie, dar aceasta nu ca o obligaţie ci ca o.... distracţie!

Apoi coana Miţa, mama lui Ilie, a făcut onorurile casei: apă rece în pahare aburite şi dulceaţă de trandafiri.

La întoarcere, printre borcanele cu miere şi pungile cu caise şi pere, produse ale gospodăriei Petrescu, am făcut drumul spre Bucureşti, mulţumit de vizita făcută.

Un hop năstruşnic, provocat de un şanţ de hotar, era gata, gata să ne răstoarne; noroc de Sura... săraca; bănuind că noi vom descrie volte nevroite, a lăsat-o încet la locul cu pricina, astfel că numai borcanul cu miere s'a vărsat pe pantoful de antilopă.

Dar... nu-i nimic, pantoful se va spăla!.. Important e că am vizitat „aşezarea" unde Ilie Petrescu s'a născut.

I. S.

Tenet ameninţat să piardă titlul de campion al Europei

Judecătorul neutru al matchului cu Van Klaveren, a greşit

Amsterdam, 21 Iulie. — Eri, arbitrul belgian Borré, judecător neutru al matchului Tenet-Van Klaveren, disputat acum câteva zile şi terminat cu un draw, a făcut cunoscut managerului boxeurului olandez, că a comis o eroare pronunţând un rezultat nedecis în matchul de Duminică.

In matchul disputat, Van Klaveren fusese declarat învingător de către judecătorul olandez, în timp ce judecătorul francez acordase victoria lui Tenet.

D. Borré, judecătorul neutru al partidei, avea un punct în favoarea lui Van Klaveren şi luându-se după regulamentul belgian care prevede că un campion nu poate fi deposedat de titlu decât dacă a fost întrecut cu 3 puncte, s'a pronunţat pentru un verdict de match nul.

Revenind în Belgia, d. Borré a studiat regulamentul I. B. U.-ului, care nu cunoaşte asemenea restricţiuni.

In consecinţă, el a scris imediat I. B. U.-ului, arătând că a făcut o greşeală şi roagă forul internaţional să schimbe rezultatul şi să proclame pe Van Klaveren învingător.

In cazul când I. B. U.-ul va proceda conform cererii judecătorului neutru, boxeurul olandez va deveni campion al Europei.

Benny Lynch a fost deposedat de titlu

Londra, 21. — Ca o consecinţă a faptului că în matchul cu Jackie Jurich, pentru campionatul lumei la categoria muscă, Beny Lynch nu a făcut categoria, federaţia engleză i-a retras titlul de campion al Angliei la această categorie.

Echipa de box a Italiei, învingătoare

Muenchen, 21. — Echipa naţională de box amator a Italiei, întâlnind în localitate, selecţionata Bavariei, a terminat victorioasă cu 11-5.

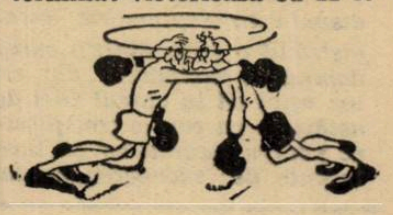

Altă ispravă a boxeurului Spakow la Constanța

El a insultat pe un ofițer superior în piața publică

Constanța, 21 Iulie

Activitatea sesonieră a fostului campion de box al României, Moriț Spakow, zis Moti, a început să preocupe la Constanța mai mult poliția decât cercurile sportive. Astfel, mai deunăzi, insul acesta profesionist al bătăii, a snopit pe un biet vilegiaturist care, fără să vrea, s'a înghesuit peste el într'un autobuz. Cazul a ajuns în cercetarea poliției judiciare, care, găsindu-l vinovat pe bătăuș, l-a trimis în judecată.

Abea au trecut câteva zile dela această ispravă a profesionistului bătăuș, când Moriț Spakow și-a mai mărit astăzi numărul gloriilor sale, fapt pentru care a fost din nou arestat și depus în beciurile poliției.

Iată cum stau lucrurile: In timp ce se plimba prin piața Independenții, Spakow, bănuindu-și și alte talente decât cele ale ringului, s'a legat de două tinere domnișoare pe care le văzuse singure.

D. maior Mache Marinescu, din garnizoana locală, care însoțea pe tinerele dudui, dar care rămăsese mai în urmă, sesizându-se de obrăznicia boxeurului, i-a făcut cuvenitele observații.

Boxeurul, deși știa cu cine stă de vorbă, a găsit cu cale ca, în loc să-și ceară scuze, să înjure și să insulte în piața publică pe ofițer.

. maior Alexandru Popescu, comandantul legiunii de jandarmi, care se afla prin preajma locului, informându-se de cele întâmplate, a ordonat arestarea lui Moriț Spakow, care a fost condus la poliție și depus la beci, urmând ca mâine să i se dreseze acte de dare în judecată.

Credem că acest detronat rege al ringului nostru de pumnii românului Ilie Petrescu va fi aspru sancționat, iar pentru siguranța sesonierilor cari vin aci să-și petreacă vacanța, credem că este nevoe ca el să fie trimis sub escortă la urmă. Altfel vom mai avea prilejul să asistăm la asemenea triste întâmplări.

Havaleț e indisponibil

pentru matchul cu Polonia

Atletul Metropolei va fi operat mâine de apendicită

In momentul când ne pregăteam să întocmim lotul de atleți pentru matchul cu Polonia, lot în care Havaleț își avea locul lui sigur, iată că primim vizita atletului Metropolei care ne aduce o veste senzațională.

Campionul național la aruncarea discului, nu va putea reprezenta culorile României în matchul contra Poloniei, deoarece urmează ca astăzi, să intre în spital, iar mâine Sâmbătă, să fie supus unei operații de apendicită.

Această veste, căzută ca o bombă în preajma matchului dela Cernăuți, o înregistrăm cu destulă părere de rău, deoarece lipsa atletului Metropolei va constitui un serios handicap pentru teamul României.

Regretând lipsa lui din echipa națională, îi urăm în același timp o cât mai grabnică însănătoșire, spre a-și apăra titlul la campionatele naționale, dela care în ultimii zece ani nu a lipsit și nu l-a pierdut niciodată.

Cupa Davis

Jugoslavia

conduce cu 2-0 împotriva Belgiei !

Bruxelles, 21. — **Azi a început aci matchul de tennis, contând pentru Cupa Davis, dintre echipele reprezentative ale Iugoslaviei și Belgiei.**

In prima zi a acestui match, care este semifinala zonei europene, s'au înregistrat următoarele rezultate :

Puncec (Iugoslavia) b. Van den Eynde (Belgia) 2-6, 6-0, 6-1, 6-2.

Pallade (Iugoslavia) b. Lacroix (Belgia) 6-4, 6-1, 6-2.

Astfel, Iugoslavia conduce după prima zi cu 2-0.

Otto Eckhardt, fostul antrenor al „Universității", antrenor al echipei Norvegiei

Otto Eckhardt, cunoscutul antrenor vienez, care a activat la Cluj și Arad, la Universitatea și A.M.E.F.A., va avea un rol important în pregătirea echipei Norvegiei, pentru matchul cu Anglia dela Liverpool.

Echipa definitivă se va cunoaște după matchul cu Polonia, dela 24 Octombrie.

Azi începe la Berlin

Matchul de tennis Franța - Germania,

în cadrul semifinalei „Cupei Davis" (zona europeană)

Azi după amiază începe la Berlin, în cadrul semifinalei Cupei Davis, zona europeană, matchul de tennis dintre echipele Franței și Germaniei.

In urma slabei comportări a lui H. Henkel, la campionatele dela Hamburg, Franța este favorita întâlnirei care începe azi.

Programul complect este următorul :

VINERI

Y. Pétra—H. Henkel.
P. Destremau—G. Metaxa.

SAMBATA

Pétra, Lesueur — H. Henkel, Metaxa.

DUMINICA

P. Destremau—H. Henkel.
Y. Pétra—G. Metaxa.

BELGIA—IUGOSLAVIA

In cealaltă semifinală, care se dispută la Bruxelles, între echipele Belgiei și Iugoslaviei, azi se joacă partida de dublu între perechile Geelhand, De Borman și Kukuljevici, Mitici; urmează ca mâine să fie disputate ultimele două simpluri : Pallada—van den Eynde și Puncec—Lacroie.

Agresiunea asupra lui Bindea

Federația maghiară

va dicta sancțiunile până Duminică

Timișoara, 21 (prin telefon). — In cursul zilei de astăzi, conducerea clubului Ripensia a primit noui informațiuni din Budapesta în legătură cu agresiunea asupra lui Bindea.

Ancheta se face cu multă repeziciune și aceleași informațiuni au înștiințat pe ripensiști că federația maghiară va aplica sancțiunile cuvenite până Duminică.

In ce privește sentința Comitetului Cupei Europei Centrale, acesta va lua în discuție cazul abia în cursul săptămânii viitoare, după ce va lua o hotărîre M. L. Sz.

Ripensia a reclamat F. R. F. A.-ului pe Mica din Brad, pentrucă l-a utilizat pe Iancu

Timișoara, 21 (prin telefon). — **Gruparea Ripensia a trimes la federație o reclamație contra grupării Mica din Brad.**

Motivul: Mica a utilizat în două matchuri amicale pe jucătorul Iancu Asparuch, care nici nu-i aparține.

N. R. — Este vorba de acel Iancu Asparuch care, după ce a demisionat dela Electrica și a semnat pe rând pentru Mica și Ripensia, pentru ca după aceia să rămână la „matcă", a demisionat și dela Ripensia.

Acum, iată o nouă încurcătură produsă de el.

Arbitrii semifinalelor Cupei Europei Centrale

Marți seară au fost delegați arbitrii semifinalelor Cupei Europei Centrale.

Iată acești arbitri:

Genova-Slavia: **d-nii MIKA POPOVICI (la Genova) și P. HERTZKA sau A. KLEIN (la Praga).**

Juventus-Ferencvàros: **d-nii KRIST (la Torino) și VOGEL (la Budapesta).**

Prin noul regulament

Membrii F. R. F. A. nu mai pot apăra interesele grupărilor

Dintre modificările făcute regulamentelor FRFA, vom releva una pe care o găsim importantă și binevenită.

Este vorba anume, de oficialii federației care sunt și membri în grupări.

Prin noul regulament, se interzice oficialilor de a mai reprezenta sau apăra alte interese decât pe cele personale.

Iar în fața instanțelor din care face parte, oficialului nu-i este permis să apere nici interesele grupării sale.

Prevederile acestea sunt foarte nimerite pentrucă pe viitor se vor evita situațiuni care până acum produceau o stare de lucruri dăunătoare.

Astăzi

O consfătuire la F.R.F.A.

în legătură cu finalele campionatului național 1937-38

Problema finalelor diviziei naționale A 1937—38 continuă să rămână nerezolvată. Nu s'au găsit date, dar e foarte adevărat — și condamnabilă, totodată — că nici nu s'a insistat prea mult asupra problemei.

Am scris că finalele se vor disputa în Septembrie, înregistrând o știre dintr'o sursă demnă de încredere, dar eri am aflat că în cursul zilei de astăzi se va ține o consfătuire pentru fixarea lor și încă înainte de începerea noului campionat, adică până la 21 August. Se va reexamina programul, și se vor căuta posibilități de programarea finalelor.

Rapid intenționează ca de comun acord să ceară amânarea începerii campionatului la 28 August pentru ca finalele să aibe loc la 14 și 21 August.

Ar fi și aceasta o soluție mai ales că prin aceasta s'ar realiza și o dorință a federației : campionat prelungit cât mai mult în Decembrie.

VENUS în tratative avansate cu SPARTA, campioana Cehoslovaciei,

pentru un match în Capitală, la 14 August

DIN SURSA DEMNA DE TOATA INCREDEREA, SUNTEM INFORMAȚI CA GRUPAREA VENUS ESTE IN TRATATIVE CU RENUMITUL CLUB SPARTA DIN PRAGA, ACTUALA CAMPIOANA A CEHOSLOVACIEI.

TRATATIVELE AU ATINS IN PREZENT UN STADIU FOARTE AVANSAT. CAMPIOANA CEHOSLOVACIEI URMEAZA SA JOACE IN CAPITALA, LA 14 AUGUST.

Editura Societății Anonime „Universul", București—România

„ASOCIAȚIUNI"

Taxa postală plătită în numerar conform aprobării dir. g-rale p. t. t. nr. 70.346/938.

2 LEI

UNIVERSUL

12 PAGINI

127-1938

Redacția și Administrația: Palatul „UNIVERSUL", str. Brezoianu 23—25. Telefon Centrala: 3.30.10 — Redactor responsabil: EUGEN DUMITRESCU

Proprietar: „Universul" S. A. Adm.-delegat STELIAN POPESCU Inscris sub No. 167, Trib. Ilfov | Nr. 127 — Anul I ● BUCUREȘTI. — Duminică 24 Iulie 1938 | ABONAMENTE: 1 an Lei 500, 6 luni Lei 270, 3 luni Lei 150

CAPITALA IN DOLIU

PELERINAJUL BUCUREȘTENILOR LA CATAFALCUL REGINEI MARIA

Șoseaua Cotroceni, cunoscută marelui public mai ales dela manifestațiunile de 10 Mai și 8 Iunie, fiind drumul spre terenul marilor parăzi ale armatei noastre, a oferit eri, în mod continuu, spectacolul unui lung și greu convoi, pornit de jos, dela podul de pe Dâmbovița, în spre poarta de sus a palatului Cotroceni.

La orele 11 dim., s'a oficiat în sala bizantină, la catafalcul regal, — în prezența M. S. Regelui Carol II și a membrilor Familiei Regale, — un nou serviciu religios, de preotul Nae Popescu, subsecretar de stat al cultelor, înconjurat de un sobor alcătuit din zece preoți.

După terminarea slujbei religioase, când Suveranul și Membrii Familiei Regale au plecat la Palatul regal din calea Victoriei, perindarea publicului a fost îngăduită dela orele 12.

Cetățeni și cetățene, în haine cernite, unii purtându-și de mână chiar odrasle de câțiva anișori, se înșirau îndoliați la marea coloană care începea chiar de pe splaiul Independenței, pentru a ajunge de-abia după câteva ore la palatul de pe culmea Cotrocenilor.

Drumul, destul de anevoios. Peste un kilometru de coloană vie, înainta cu pas încet, la început prin mijlocul șoselei, — dela un timp pe margine, pe sub zidurile care împresoară palatul.

Atmosferă solemnă și pioasă pe tot acest parcurs.

In curtea palatului, unde pătrundeau pelerinii, când sfârșeau urcușul șoselei Cotrocenilor, atmosfera solemnă era completată de haina de doliu din jur. Fâlfâiau draperii violete pe gara regală; acelaș violet îmbrăca felinarele parcului; iar amforele așezate pe parcursul din interior aveau acelaș doliu, pe care l-a voit Regina.

Florile, cari I-au fost atât de dragi Augustei dispărute, se înălțau aceleași acolo, în grădina regală dela Cotroceni, dar acum erau mai triste, parcă plângând și ele moartea Aceleia care le-a iubit, și Căreia îi plăcea atât să le mângâe.

In sala mortuară, Regina noastră doarme astăzi tot între flori. Flori multe: coroane, buchete și flori presărate. Culoarea roșie, este, parcă, cea mai stăruitoare. Două coroane mari de trandafiri roșii, așternute în fața sicriului, predomină mijlocul sălii funerare.

Pe panglici se deslușește ușor: Carol, de-o parte; Mihai, de alta.

Sunt florile Augustului Său fiu, Regele țării și ale Moștenitorului Tronului.

Indată ce s'a cunoscut ultima dorință a M. Sale de a avea culoare de doliu violetul cardinal, Capitala țării a început să îmbrace această culoare.

Instituțiile, ministerele, magazinele și casele particulare, lângă drapelul cu culorile naționale, au atârnat vălul cernit violet.

La palatul regal din calea Victoriei, felinarele de-alungul gardului au fost îmbrăcate în violet cardinal, cu panglici mici tricolore.

In mod deosebit au fost decorate cu violet și cu culorile naționale, clădirile monumentale depe bulevardul Elisabeta și calea Victoriei, până dincolo de Palatul Regal, clădiri între cari menționăm: ministerul justiției; al comunicațiilor; palatul „Monitorului Oficial"; al Prefecturii poliției; Casa de depuneri; Teatrul Național; palatul poștelor, etc.

Pe podurile depe splaiul Independenței, lampadarele, ale căror globuri electrice ard încontinuu, au fost înfășurate în văl violet.

Astăzi, pelerinajul la catafalcul Celei plecată pe veci din mijlocul poporului Său, va continua toată ziua.

Lungul șir al îndurerațiilor pelerini, urcă pe b-dul Cotroceni, spre Palatul Regal

Pe valea Oltului

PAGINA EXCURSIILOR

Astăzi și mâine, munții noștri vor fi străbătuți de mii de turiști

Incepând de astăzi, cititorii noștri, pasionații de excursii și cei ce iubesc natura, vor găsi odată pe săptămână, Sâmbăta, o pagină rezervată lor, unde ne vom strădui să publicăm ceeace îi poate interesa.

In primul rând, vom ține în curent pe cetitori, cu activitatea vrednicelor noastre cluburi turistice, care în fiecare Duminică escaladează munții, cutreeră potecile, oferind membrilor lor cele mai frumoase satisfacții.

Nu vom neglija în pagina noastră, nici problemele mari, care preocupă conducătorii turismului românesc.

Deasemenea, facem un apel și la cluburile turistice invitându-le să ne trimită programe, rapoarte de activitate, realizări înfăptuite și fotografii.

UNDE ȘI PETREC AMATORII DE MUNTE ZIUA DE MAINE

Clubul Alpin Român are în program fixată, pentru ziua de mâine, o excursie colectivă, care va avea următorul traseu :

Valea Colților-Hornul Coamei

Delegați : d-nii ing. Frimu și Sorin Tulea.

Intâlnirea, mâine, Duminică ora 5 dimineața, în fața restaurantului Oancea.

AS. A.D.M.I.R.

Organizează pentru mâine două colective, dintre care una rezervată categoriei A cu următoarea rută :

Valea Cerbului-Casa Omul-Vf. Caraiman-Casa Babele.

Conducător : d. V. Costescu.

CATEGORIA (C). Plecarea din *Bușteni; V. Malimului, V. Verde, V. Seacă, Costila, Creasta Frumoasă-V. Tapului-Brana Mare a Coștilei-V. Scorușilor, V. Galbenelor Bușteni.*

Conducător : d. I. Popa.

Plecarea în cele două excursii va avea loc astă noapte, cu trenul de 0,25, iar plecarea din Bușteni.

Pot lua parte la prima excursie și cei care nu sunt membri ai asociației.

As. Română Pitorească, se găsește de Joi, într'o excursie care va dura până la 28 Iulie, având ca obiectiv :

Retezatu și Parângul.

Astăzi, urmărind programul, excursioniștii se găsesc la Huniedoara, în drum spre Hațeg, de unde vor vizita Sarmisegetuza, iar mâine, Duminică, se vor îndrepta dela Hațeg spre Râul de Mori-Nucșoara.

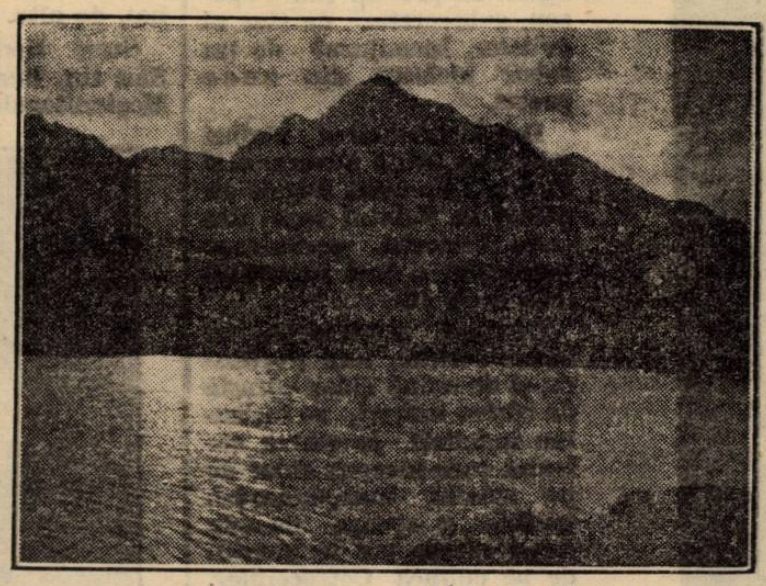

Apus de soare pe un lac din Făgăraș

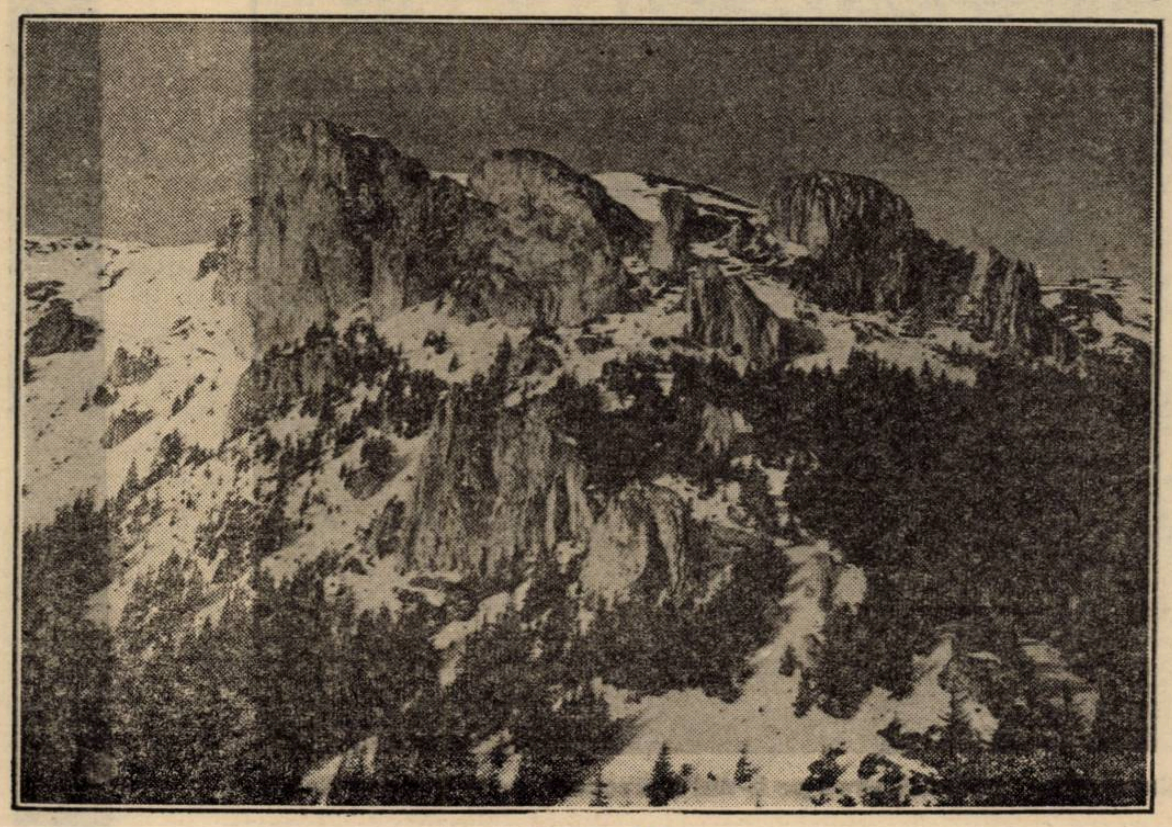

Piatra Mare

CLUBUL CARPATIN

organizează și el o colectivă pentru membrii clubului și simpatizanți având ca obiectiv : Casa de Jepi, unde urmează să se întocmească restul programului.

La aceste excursii, organizate sub auspiciile unor cluburi bine cunoscute, vom mai adăoga mulțimea de pasionați, cari neînrolați, pornesc singuri dornici să cunoască munții cu misterele și farmecul lor.

DIN MUNTELE COSTILA S'AU DISLOCAT STANCI INTREGI

In masivul Bucegi, s'a petrecut un fenomen terestru, care nu a avut însă nici o înrâurire dezastruoasă asupra sutelor de turiști, ce străbat, în acest sezon, potecile ce taie în lung și lat masivul.

Muntele Coștila, format din rocă calcaroasă și înalt de 2474 metri, a suferit din cauza infiltrațiunilor de apă, topită din enorma cantitate de zăpadă căzută în iarna trecută, o dislocare de stânci, chiar la vârf, imediat sub platou.

Anume, la locul numit la „ceasornic" stânca masivului era în surplombă, pe o întindere de câteva zeci de metri.

Apa s'a infiltrat aci, mai puternic și a reușit să disloce câteva sute de tone de piatră, care a căzut aproape 1000 metri în jos, oprindu-se tocmai în confluența văei Albe, cu valea Gălbinelelor.

Enorma cantitate de piatră, s'a surpat probabil cu ocazia vreunui fenomen seismic și s'a întâmplat în cursul nopții, când muntele nu era străbătut de nici-o ființă omenească.

Astăzi, escursiile de escaladare a văii Albe se fac, ca și înainte, fără nici un pericol, totuși acolo unde piatra s'a oprit din prăvălire, mersul e îngreuiat de movilele de rocă.

Repetăm, deși fenomenul prăvălirii este unic, în momentul de față nu există pentru turiști nici-o primejdie în viitoarele lor escursiuni.

FOOT-BALL

CAZUL JUHASZ
și problema ridicată de el

de PETRE STEINBACH

Ziarele au făcut din nou actual acest nefericit caz Juhasz, care vine să arate că soarta vedetelor de football nu este totdeauna atât de frumoasă, cum o cred, sau cum o pretind spectatorii.

La București, mijlocașul centru orădean a jucat pentru ultima oară în echipa României, care a pierdut penibil în fața Jugoslaviei cu 0-1.

Masivul jucător a fost cel mai bun român și publicul a aplaudat sincer și îndelung jocul făcut de el.

Scurt timp după această zi frumoasă din cariera lui de muncă, el a suferit un accident, care la început nu părea grav. Un accident, care vine adesea să întunece sărbătoarea unei după amiezi de match. Juhasz a jucat centru înaintaș în echipa sa și și-a fracturat piciorul.

Se apropia competiția Cupei Mondiale și lipsa lui din echipa națională a fost suplinită greu.

România a fost eliminată de un adversar modest și toți, cari au văzut penibilele prelungiri ale unei înfrângeri ce nu putea fi evitată, au declarat că, dacă în rândurile românești lupta și Juhasz, victoria nu ne putea scăpa.

Din Oradea, au venit însă vești bune, cari au înseninat pe toți și au risipit grijile negre din jurul postului de bază al echipei naționale. Medicii, cari l-au văzut și îngrijit pe jucător, au declarat că fractura nu e gravă și că Juhasz, departe de a fi pierdut pentru sport, va juca football încă în vara aceasta.

S'au bucurat, sincer toți aceia, pe cari masivitatea și puterea de luptă a lui Juhasz i-au entuziasmat de atâtea ori pe stadioanele de luptă ale echipei naționale.

Valoarea de jucător a orădeanului, s'a impus prin ea însăși și reprezintă ceva, care nu e întâlnit atât de des. Iată de ce, nu e de mirare că tratativele pentru transferarea lui au început încă înainte ca el să fie complet sănătos.

După ce însă, fractura s'a vindecat și a fost scos gipsul, s'a observat că Juhasz schioapătă și toate aceste tratative, cari asigurau jucătorului posibilități viitoare de existență, au încetat desigur în mod normal. In footballul profesionist nu există o grupare, care să angajeze jucători ce nu-s valizi.

Dar situația lui Juhasz, prin anumite stări, independente de el, este disperată, pentrucă el nu mai poate rămâne în gruparea C.A.O., căci aceasta nu-l mai poate plăti.

Intr'adevăr, toată lumea cunoaște greutățile financiare imense prin cari a trecut clubul orădean, ca dealtfel toate grupările provinciale.

Seria de matchuri deficitare a silit conducerea să nu-și poată respecta angajamentele față de jucători, cari astfel au rămas cu salariile neachitate. Aceștia însă, deși sunt jucători profesioniști, nu s'au adresat federației ca aceasta să oblige gruparea la achitarea salariilor restante pe luni dearându-l, ci au continuat să apere mai departe culorile asociației lor cu aceeași putere.

Pentru a răsplăti acest spirit de înțelegere, comitetul a luat hotărîrea ca în lunie jucătorii să aibe deslegarea gratuită.

Situația prezentă a lui Juhasz, e următoarea: N'a primit salariul de câteva luni și pentruca să poată trăi a făcut datorii, pe care s'a legat să le achite din banii luați pe deslegare.

Clubul nu-l poate păstra, pentrucă nu are posibilitatea să-i plătească salariul. El e liber, dar nu-l angajează nimeni, pentrucă e infirm.

Intrebarea, care vine imediat, e desigur aceea: cu ce va trăi acum jucătorul de football Juhasz, care nu e cu nimic vinovat de situația lui de azi?

Firește Federația Română de Football îi va veni în ajutor, dar e bine să ne gândim foarte serios și să se soluționeze odată pentru totdeauna problema jucătorilor accidentați.

Sub forma asigurării jucătorilor sau sub alta oficialitatea noastră trebue să prevină aceste întâmplări nefericite, ca aceea actuală a lui Juhasz.

Intr'adevăr, suntem de acord, că e riscul meseriei dar trebue să convenim cu toții iarăși că nu pot fi lăsați în voia întâmplării.

Juhasz a fost victima sincerității sale.

E uman să fie azi lăsat pe drumuri?

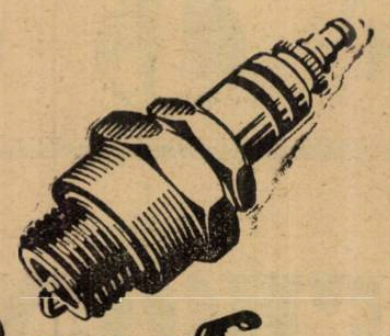

Bosch
Bujiile

cari s'au valorificat de milioane de ori — în curse și în întrebuințarea de toate zilele. Cei mai mariași ai volanului sunt prietenii bujiilor BOSCH. Și motorul mașinii Dvs. va funcționa mai bine dacă, la fiecare 15.000 km. veți monta o nouă serie de bujii BOSCH

LEONIDA & Co. București și sucursale
Se găsesc în toată țara, la orice magazin de specialitate

Ancheta dela Budapesta
n'a descoperit pe agresori, dar a găsit pe vinovați...
Federația maghiară a sancționat gruparea Ferencvaros cu... suspendarea terenului!?

Ancheta instituită de federația maghiară, în agresiunea săvârșită asupra lui Bindea, s'a terminat.

Anunțată și începută într'un val de indignare transmisă până la București și în promisiuni ferme că se vor aplica sancțiunile cele mai drastice vinovaților — Hada și Koranyi — ancheta federației maghiare a stabilit culpabili și culpele, a dictat sancțiunile: pentrucă Hada și Koranyi au lovit cu sălbăticie pe Bindea, într'un culoar prost luminat, clubul Ferencvaros a fost sancționat cu suspendarea terenului său și cu obligația de a lumina coridorul !?!?

Mai departe, această decizie poate fi modificată dacă Ferencvaros va descoperi pe agresori!?

Nici că se poate o batjocură mai mare ca asta!

M. L. Sz., acelaș for care a dezaprobat actul de banbarie și care a promis footballului românesc satisfacție, a găsit de cuviință să râdă de noi în mod obraznic.

Ceeace au descoperit anchetatorii, întrece orice închipuire.

Terenul și coridorul, — vinovați de agresiunea asupra lui Bindea, în lipsa agresorilor. Curat acar Păun!

Și dacă aceasta a fost posibil, de ce n'au găsit maghiarii că Bindea s'a bătut singur, sau că Bindea i-a bătut pe Hada și Koranyi, pentruca apoi să leșine de mânie?

Poate că ar fi fost mai verosimil și federația maghiară ar fi avut prilej să acuze pe Bindea de scandal provocat la Budapesta.

In orice caz, așa cum se prezintă „sancțiunile" și modul cum sunt formulate, constitue cea mai crasă parodie și o palmă în plus, pe obrazul federației române.

In loc de satisfacție, bătae de joc.

Dar lucrurile nu pot rămâne așa.

Pentru loviturile aplicate de sălbatecii Ferencvarosului ROMÂNULUI BINDEA, noi nu mai cerem satisfacție federației ungare.

Cerem sancțiuni din partea federației române.

Și dacă pretindem aceasta nu facem decât să repetăm declarațiile d-lui V. V. Tillea: interzicerea oricărui contact între echipele române și cele maghiare.

Este o datorie de onoare, pe care nimeni și nimic nu trebue să o abată.

D. V. V. Tillea și F.R.F.A. au cuvântul.

Budapesta, 22 (prin telefon). — După cum s'a anunțat M. L. Sz. (federația maghiară de football) a însărcinat pe d. Berta cu anchetarea molestării suferită de jucătorul Bindea după matchul Ripensia-Ferencvaros.

Azi după amiază, d. Berta s'a deplasat la fața locului unde a luat depozițiile tuturor jucătorilor echipei maghiare.

LOCURI PROPICE

Chiar dela intrarea pe culoarele cari duc de pe arenă la stadion și la cabine și vestiare, anchetatorul a constatat că peste tot aceste culoare sunt extrem de prost luminate și din această cauză atacul a fost mult favorizat. De asemenea s'a mai constatat cu această ocazie că, după match, prin aceste ganguri paza a fost inexistentă.

INTEROGATORIILE

Pentru a fi interogați, jucătorii au fost introduși unul câte unul în cabina în care se găsea anchetatorul.

Depozițiile jucătorilor au fost foarte scurte: cam un minut pentru fiecare jucător cu excepția lui Koranyi a cărui interogare a durat 20 minute și a lui Hada care a durat numai 10.

BINDEA NU TREBUE AUDIAT

Anchetatorul a conchis că Bindea nu trebue să mai fie audiat deoarece este parte interesată. Astfel că s'a renunțat tocmai la depoziția victimei care prin relațiile ce putea furniza urma să fie cea mai interesantă și revelatoare.

SENTINȚA

In urma celor constatate de d. Berta Alexandru, M. L. Sz.-ul a hotărît să suspende terenul Ferencvaros de la data de 22 Iulie la 15 Septembrie.

Se obligă clubul Ferencvaros să lumineze în viitor vestiarele și culoarele ce duc de la teren la cabine. Această neglijență a dat posibilitatea atentatorilor să se facă nevăzuți.

VINOVAȚII N'AU FOST GASIȚI...

Se specifică anume că această decizie va putea fi modificată, în caz când clubul Ferencvaros va putea găsi pe autorii scandalului.

O DECLARAȚIE A D-LUI DR. FODOR

D. dr. Fodor, secretarul ligii profesioniste, a declarat ziariștilor că această suspendare aduce grave prejudicii clubului Ferencvaros, deoarece nici matchul cu Juventus nici derbyul de campionat cu Ujpest nu se vor mai putea disputa pe arena lor.

Ferencvaros va trebui să se deplaseze de cinci ori la începutul campionatului.

Federația maghiară a comunicat imediat această sentință d-lui Coppola, președintele comisiei cupei Europei Centrale.

Phönix s'a răsgândit...
Își schimbă numele
în Clubul Sportiv Sparta

Alaltăeri am scris că gruparea Phönix din Baia Mare, din diverse motive, își va schimba numele în Clubul Sportiv Baia Mare.

In cursul zilei de eri, am fost informați că băimărenii au revenit asupra primei decizii și că au găsit un alt nume: Clubul Sportiv Sparta.

FOOT-BALL

„ALEA JACTA EST“ !...

PHOENIX și U. D. R. AU RĂMAS în divizia națională A

Comisia superioară de apel a respins apelurile introduse de C. A. O. și Unirea Tricolor

Nicicând Comisia superioară de apel nu a avut să judece fapte de gravitatea apelurilor de eri seară.

Un loc în divizia națională A inseamnă în raport cu retrogradarea o problemă de totul sau nimic.

Eri seară Comisia superioară de apel a judecat apelurile grupărilor C. A. O. și Unirea Tricolor și le-a respins ca nefondate.

Firește, apelanților le rămâne deschisă — mai mult sau mai puțin largă — calea recursului la comitetul federal dela 30 Iulie.

E numai o cale teoretică însă pentrucă posibilitatea de anulare a deciziei Comisiei Superioare de Apel este dacă nu exclusă cel puțin cu șanse minime.

Intr'adevăr comitetul Federal nu va avea curajul să schimbe o decizie dată de un complet de juriști, mai ales că ambele apeluri respinse eri seară se bazau mai mult sau mai puțin pe anumite interpretări de texte și deficiențe de regulament.

Atât apelul orădenilor cât și acela introdus de Unirea Tricolor erau sprijinite pe lucruri, cari nu puteau convinge decât niște juriști.

Ori dacă ele n'au putut trece de Comisia superioară de Apel cu atât mai puțin comitetul Federal, care nu excelează și nu s'a preocupat niciodată de asemenea probleme, va schimba hotărirea luată.

ASPECTE NEOBICINUITE

In ultimul timp, mai exact după terminarea campionatului național, federația de football a căpătat în anumite seri un aspect de judecătorie.

Avocați grăbiți, cari agită — în aerul devenit pe dată foarte puțin calm texte de regulament și impresionante cronologii de articole, care se completează sau se contrazic.

Grupările de football își apără interesele cu avocați de profesie și este fatal ca elementele sportive să cadă pe un plan secund.

Dar ce interesează dacă, la urma urmei, „procesele“ se câștigă și clasamentele — ultimă, și adesea, singură expresie sportivă — iau forma dorită de combantanți?!

Eri seară urmau să fie judecate două apeluri de extraordinară importanță.

Cu siguranță cele mai importante din existența feederației.

Viață sau moarte, firește cu o doză de exagerare deloc romantică însă, iată paralela de teatru antic în care Comisia Superioară de Apel urma să-și intercaleze hotărârea.

C. A. O. și Unirea Tricolor au pierdut, câștigând Phoenix și U. D. R.

Condamnarea care, se pare, era scontată, n'a produs impresie.

A FI SAU A NU FI !

Hamletica nedumerire, în traducere federală, înseamnă dacă forul superior de apel se 'ntrunește sau nu se întrunește.

Spre deosebire de nefericitul prinț al Danemarcii, întrebarea aceasta actuală n'a fost impusă de pesimiste speculații filozofice. Ci pur și simplu pentrucă dela un timp încoace, au fost Comisii convocate cu arcanul, membrii forului superior găsind în fiecare Vineri seară alte ocupațiuni presante.

Se 'ntrunește, nu se 'ntrunește ? Pe crizanteme nevăzute, delegații cluburilor interesate scrutează un viitor cu jurisprudență penibilă.

In sfârșit, la intervale lungi, apar membrii zâmbitori și cu excelente formule de scuză.

Și, lucru extraordinar, Comisia e completă după numai o oră de întârziere.

Prezidează domnul Pădurariu în completul domnilor Maior, Makarovici și Vintilă Ionescu.

In sala cea mare a Comitetului Federal, luminată de un candelabru de catedrală catolică, atmosfera e în orice caz necotidiană.

E surprinzător de albă această sală, cu oglinzile ei mari.

INCEPE MATCHUL

Primul „proces pe rol“ e cel dintre C. A. O și Phoenix.

Antecedentele se cunosc de către toată lumea pentrucă scandalul dela Baia Mare a fost unul din acelea, care, exploatat de întreaga presă sportivă, a fost analizat în toate amănuntele lui.

In matchul revanșe dela Baia Mare, în minutul 19 David a plonjat după o minge și a rămas leșinat.

Orădenii acuză că portarul a fost lovit intenționat și că, față de atmosfera imposibilă, care amenința siguranța jucătorilor, echipa s'a retras depe teren.

Era minutul 19 și scorul 1—0 pentru Phoenix.

LUCRURILE SE COMPLICA

Dar, susține avocatul C. A. O.-ului, echipa nu s'a retras depe teren, pentrucă așa au vrut conducătorii sau pentrucă siguranța jucătorilor era în pericol să nu mai fie garantată.

Nu. Echipa ar fi continuat să joace mai departe, cu toate că matchul nu mai prezenta decât vagi analogii cu footballul.

Dar — și aici povestea devine interesantă — C. A. O. a fost silit să se retragă de reprezentantul forței publice, căpitanul de jandarmi Valculescu.

„Am fi jucat mai departe, spun orădenii, dar nu ne-a mai lăsat căpitanul Valculescu“.

Și ca dovadă, pentru această afirmație, au adus o declarație semnată de acesta.

CARE, IN LOC SA APERE, ACUZA

Intr'adevăr, în graba cea mai însemnată, în singurul lucru, care putea decide comisia să hotărască continuarea matchului din punctul unde a fost întrerupt, orădenii n'au dreptate.

Lovitură de teatru — ieftină, — căpitanul cu pricina declară nici mai mult nici mai puțin că nu el a ordonat echipei să părăsească terenul de joc ci chiar conducătorii grupării.

Este lucrul, care a dat verdictul: retrogradarea.

AUDIATUR ET ALTERA PARS

Partea cealaltă, reprezentată prin avocatul Vizante — acest cumulard al proceselor celebre — nu are decât să citească declarația semnată de căpitanul Valculescu.

Cea mai bună probă adusă de C. A. O. este argumentul de capăt al Phoenixului.

MOTIVUL DE APEL

Dar... C .A. O., a venit în fața Comisiei Superioare de Apel pentru un alt motiv.

Cere ca forul să-i admită proba cu martori.

„Declarația scrisă și anexată la dosar este contra noastră, spune avocatul orădean, dar — dacă chemați în fața comisiei pe căpitanul Valculescu și martorii propuși de C. A. O. — dreptatea nu ni se poate contesta.

E un moment de tăcere. Atmosfera, în care numele unor arbitri a ufost citate în legătură cu performanțe foarte puțin sportive, e apăsătoare.

Comisia cere să fie lăsată să delibereze.

Orădenii părăsesc sala zâmbind, anticipând victoria. „Phoenix“ era încruntat.

PROBA CU MARTORI RESPINSA

După o scurtă deliberare proba cu martori este respinsă ca neconcludentă.

Chiar dacă lucrurile s'au întâmplat așa cum susțin orădenii, adică echipa s'a retras pentrucă i-a ordonat căpitanul Valculescu — mutat acum disciplinar la Zalău — proba nu poate fi admisă de oarece lucrurile acestea trebuiau aduse la cunoștința arbitrului, care era obligat să consemneze totul în raportul de arbitraj.

Așa dar, chiar dacă prin imposibil s'ar fi admis cele susținute de orădeni, ele nu puteau influența decizia, pentrucă n'au fost aduse la cunoștința arbitrului.

Urmare: Comisia superioară de apel respinge apelul introdus de gruparea C. A. .O. ca nefondat.

Phoenix a scăpat, pentrucă avem impresia că, dacă se admitea proba cu martori, lucrurile nu eșeau atât de simplu.

Căpitanul Valculescu, nemai având ce pierde, declara ceva mai complet.

UNIREA TRICOLOR SE APARA

Vorbește domnul Vică Negulescu pentru oboreni și acelaș domn avocat Vizanti pentru U. D. R.

Apelul bucureștenilor conține două motive de nături diferite și se bazează pe o interpretare PERFECT JURIDICA, rezultată dintr'o deficiență a regulamentului de joc.

Ca alură generală el combate punct cu punct șubreda argumentare a deciziei campionatului național.

NEUTRALITATEA TERENULUI DELA SIBIU

Odiseea matchului de calificare dintre oboreni și muncitorii dela Reșița, este îndeajuns de cunoscută pentru a mai fi reluată.

Și-a trăit într'o presă binevoitoare toate aspectele ei semnificative pentru așa numita seriozitate federală.

Chestiunea neutralității unui teren — gafa drăguță de copil neștiutor, a C. C. N.-ului — este din nou motiv de discordie.

Oborenii afirmă că neutralitatea terenului din Sibiu, s'a rupt în defavoarea lor, din următoarele motive:

N'am putut găsi camere pentru jucători și toată noaptea două muzici extrem de puternice, au cântat sub ferestrele jucătorilor.

Deși, s'au plâns înainte C. C. N.-ului, că nu au putut reține telefonic, camere, au fost totuși, trimiși să joace.

Și al doilea: oficialitatea din Sibiu, prin organul ei superior, domnul dr. Bărbat, a făcut propagandă ostilă echipei bucureștene.

U. D. R. CAȘTIGA

Reprezentantul U. D. R.-ului atrage atenția comisiei, că nu poate aprecia asupra gradului de confortabilitate, pretins de jucătorii oboreni și că oficialitatea din Sibiu nu era obligată să se îngrijească de găzduirea lor.

Comisiunea admite plictisită, cu destulă ușurință.

SPECTATORII CUMPARAȚI

Oborenii spun că spectatorii au fost cumpărați de gruparea U. D. R.

U. D. R. susține că a făcut o afacere proastă „pentrucă spectatorii i-au tras ciapa“, întrucât nu au huiduit pe Unirea Tricolor.

Comisiunea, înveselită de aceste moravuri americane a compătimit pe U. D. R. pentru banii cheltuiți degeaba și a respins și acest punct de contestație.

DIMENSIUNILE BARELOR

Punctul forte din contestația Unirii Tricolor, era acela al nereglementarelor dimensiuni ale barelor: una din ele fiind cu 18 cm. mai scurtă.

După cum se știe, oborenii au făcut contestație după match și caută să dovedească că într'adevăr ea este valabilă deși art. 174 din Regulamentul de administrație prevede că orice contestație privitoare la defectuoasa amenajare a terenurilor, trebue făcută înainte de match, sub sancțiunea decăderii.

DIMENSIUNILE BARELOR NU INTRA IN AMENAJAREA TERENURILOR

Toată chestiunea este — spun oborenii — că dimensiunile barelor nu intră în problema amenajării terenurilor, întrucât în cele 130 de articole, cari se ocupă cu această amenajare, nu este vorba nicăeri de dimensiunile barelor și deci un conducător de grupare, care a citit regulamentul, nu putea să știe că aceste dimensiuni se încadrează în noțiunea de amenajare cât timp nici unul din articolele pomenite nu spune acest lucru.

Acestui argument, perfect justificat juridic, U. D. R. opune faptul că Regulamentul de administrație nu este de cât o completare a regulamentului de joc și deci el nu putea să prevadă orice amănunt.

Ba da, spune Unirea Tricolor, de vreme ce el se ocupă de dimensiunile steagurilor de colț și culoarea barelor.

Dar R. A. nu spune nimic de aceste dimensiuni în capitolul „amenajare de teren“ pentrucă aceste date nu intră în această noțiune.

Comisiunea pare lămurită. Un membru cască discret și se anunță deliberarea.

SURPRIZA

După cinci minute — și poate și mai puțin — comisia respinge apelul oborenilor ca nefondat.

Impresia generală: dubiu.

Sau comisia a judecat cazul înainte de a veni în ședință, sau U. O. R. a avut norocul că reprezentantul său a vorbit cel din urmă.

— n. g. s. —

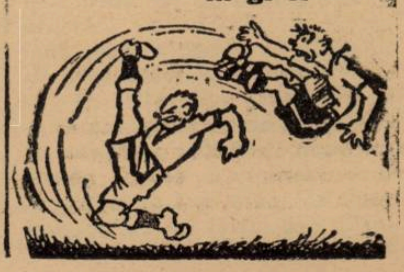

FOOT-BALL

Cine va fi antrenorul federal?

F.R.F.A. tratează de mult cu mai mulți antrenori

Comitetul Federal va lua la 30 Iulie importante hotărîri în legătură cu organizarea juniorilor

Atât de important este Comitetul federal dela 30 Iulie și ordinea de zi cuprinde atâtea probleme de interes capital pentru football-ul românesc, în cât — dacă totul va fi rezolvat așa cum ne așteptăm — putem afirma că data de 30 Iulie va constitui un punct de plecare cu totul nou, spre adevăratele preocupări care să asigure viitorul soccerului nostru.

Antrenorul federal, jucătorii străini în campionat, selecționeurul unic și mai ales organizarea juniorilor, sunt tot atâtea chestiuni de importanță capitală.

In legătură cu aceste probleme suntem în măsură să aducem noui și inedite amănunte.

Antrenorul federal

Astfel, în ceeace privește antrenorul federal, chestiunea aceasta își va căpăta definitiv soluționarea din moment ce însăși d. V. V. Tilea a pus-o pe ordinea de zi.

Din informațiile pe care le deținem, F. R. F. A. este de mult în tratative pentru angajarea unui antrenor, cine anume, însă, nu se știe, cum nu se cunoaște nici când va fi perfectat angajamentul.

Sarcina acestui antrenor, care nu va reedita trista experiență cu Peter Farmer, va fi de a pregăti anumite centre din țară. Va începe cu echipele districtuale din Capitală și va continua cu cele provinciale.

Evident, tuturor le va impune un acelaș program, pentruca după un timp anumit să se ajungă la o unfirmizare.

In general, astfel văd problema antrenorului federal mai mulți oficiali.

In ce ne privește, nu dorim decât două lucruri : să fie rezolvată în mod definitiv și antrenorul să fie un englez.

Atât.

ORGANIZAREA JUNIORILOR

Dar, pentru noi, problema juniorilor prezintă o importanță mult mai mare decât oricare. Și aceasta pentru simplul motiv că juniorii sunt viitorul footballului românesc, sursele existenței.

Lor, însă, FRFA nu le-a acordat atenție decât anul acesta, când a înființat primul campionat național al juniorilor și prin comitetul federal dela 30 Iulie, preocuparea în această direcție atinge nota dominantă.

La 30 Iulie, C. F. (comitetul federal) va pune bazele unei organizări solide și va consemna obligativitatea echipelor de juniori pentru grupările din diviziile A și B.

Pe lângă acestea, după cum suntem informați, se vor acorda — drept stimulent — premii echipelor care vor da juniorii cei mai buni.

Iată încă o măsură care se impune subliniată în mod elogios.

Jucătorii străini

Mult discutata problemă a jucătorilor străini în campionat figurează în sfârșit pe ordinea de zi a unui comitet federal.

Nu putem afirma însă, că va fi rezolvată această problemă pentrucă Straja Țării n'a aprobat încă proectul de regulament al educației fizice.

Pe de altă parte, un marcant membru federal ne-a informat că chestiunea jucătorilor străini nu va fi rezolvată și deci, nu va fi aplicabilă în sezonul de toamnă.

Selecționeurul unic

In fine, selecționeurul unic. In legătură cu el am scris acum câteva zile, că va fi desemnat d. Liviu Iuga. Știrea ne-a fost confirmată, dar totuși nu putem da cu certitudine numirea d-lui L. Iuga.

E foarte probabil ca Hungaria să joace la București la 21 August

Am scris că întrucât campionatul român și ungar încep la 21 August, turneele echipelor budapestane Hungaria și Ujpest — cu care Venus are contracte pentru luna August — vor fi amânate pentru alte date.

Eri însă, am fost informați că totuși, e foarte probabil ca Hungaria să joace în București la 21 August.

Căci, cum arătăm în altă parte a ziarului, începerea campionatului nostru va fi amânată pentru 28 August.

Cele 10 porunci

ale footballiștilor italieni

F. I. G. C. (Federazione Italiana Giuco Calcio), — federația italiană de football — a editat de curând o broșură, care cuprinde cele 10 porunci ale footballiștilor italieni.

Iată-le :

1. Să joci cavalerește !
2. Să ai grijă de onoarea echipei tale !
3. Să știi să pierzi !
4. Să nu supraevaluezi victoria echipei tale !
5. Să fii stăpân pe nervii tăi !
6. Să nu fii răsbunător !
7. Să asculți pe căpitanul tău !
8. Să te conformezi sfaturilor antrenorului !
9. Să primești cu seninătate fluerul și deciziile arbitrului !
10. Să înveți regulamentul jocului de football.

Broșura, tipărită în mai multe mii de exemplare, a fost trimisă jucătorilor.

Pe copertă, figurează deviza Ducelui :

„Să fiți totdeauna inepuizabili, cavaleri și curagioși... Dacă luptați peste hotarele noastre, să țineți seama a din acest moment forța și sufletul vostru luptă pentru cinstea și renumele sportiv al poporului vostru" !

E rândul tinereței

Bulgarii și-au întocmit lotul de jucători

din care își vor forma echipa B, pentru matchul cu România

Am anunțat la timp, că federația bulgară de football a trimis F.R.F.A. o scrisoare prin care ne roagă să alegem o dată când echipa noastră națională B să joace în Bulgaria, contra selecționatei lor secunde.

Se știe că datorăm de multă vreme această revanșe vecinilor noștri, dar F. R. F. A. a condiționat-o, susținând că nu acceptă decât o dată la care echipa A a Bulgariei ar juca în străinătate, pentru ca să evite întâlnirea națională noastre B cu echipa primă a lor.

Din această cauză, revanșa a fost mereu amânată.

A intervenit acum câtva timp, scrisoarea federației bulgare, care arată că echipa A nejucând în acest an în străinătate, pentru a ne asigura că vor întrebuința contra noastră cu adevărat echipa B, sunt gata să ne trimită o listă de jucătorii cari vor fi întrebuințați.

Ziarele bulgare, sosite eri în Capitală, ne aduce această listă pe care o redăm și noi mai jos :

Saraidaroff (Ticha-Varna), Haripean (Ticha - Varna), Mocanoff (Vladislav-Varna), Ormangieff (Vladislav-Varna), Peiceff (Lewsky-Rusciuc), Kalâceff (Lewsky-Rusciuc), Petcoff (Ticha-Varna), Hristoff (Vladislav-Varna), Kirceff (Vladislav-Varna), Toporoff (Vladislav-Varna), Goranoff (Lewsky-Rusciuc), Boranoff (Vladislav-Varna).

După cum se vede de data aceasta Bulgaria va prezenta într'adevăr echipa ei secundă, formată exclusiv din elemente tinere.

JUCATORI, ANTRENORI, CONDUCATORI DE CLUBURI !

ATENTIE!

In numărul nostru de Luni, va apare un articol semnat de

JOSEPH HERBERGER, antrenorul federal al Germaniei

El va fi intitulat:

IMPORTANȚA ANTRENAMENTULUI METODIC

și este unul din cele mai bune articole de specialitate

Campionii de districte,

în Cupa României

Este foarte probabil ca în noile regulamente ale F. R. F. A.-ului să fie introdus un articol special în legătură cu înscrierile în Cupa României.

Anume, este vorba ca — la fel ca și grupările din diviziile A și B — să fie considerați înscriși din oficiu în competiție, toți campionii de districte, 43 la număr.

In modul acesta, Cupa României va avea asigurat dintr'odată un număr de 95 de echipe (52 sunt grupările din cele 2 divizii).

„Universul Sport" vă invită :

Selecționați cea mai bună echipă națională a tuturor timpurilor

Alegeți pe cei mai buni jucători individuali de totdeauna și faceți cu ei cea mai bună echipă, pe care o credeți

Universul Sport întreprinde o anchetă de cea mai mare actualitate.

Vă invită să alegeți pe cei mai buni jucători ai noștri, indiferent de originea lor etnică și timpul în care au jucat.

Vă invită deasemenea să selecționați, în aceleași condiții, pe cei mai buni jucători ROMANI și să alcătuiți echipa națională cea mai bună.

UTILITATEA ANCHETEI

Ancheta aceasta nu trăește numai prin inedit ul său ci are o mare utilitate pentru sportivii recenți, pe care progresul footballului românesc i-a înregimentat în massa admiratorilor săi.

Sunt jucători mari necunoscuți de acești „începători", sau chiar de spectatorii mai „bătrâni", și e, credem, o datorie de onoare, pentru noi, reactualizarea numelor acelora ce ne-au procurat spectacole de o valoare superlativă.

CRITERIUL DE SELECȚIONARE

Fiecare din cele două echipe vor fi trimise separat, pe câte o carte poștală.

In fiecare zi vor fi publicate răspunsurile sosite și la sfârșit, jucătorii, cari vor întruni cele mai multe voturi, vor fi trecuți în „echipa de onoare" a țării, cel mai bun 11 național alcătuit din cei mai buni jucători, indiferent dacă va fi alături un inter care mai joacă încă, de o extremă care s'a lăsat de football de zeci de ani.

Răspunsurile se primesc de pe acum

Pe marginea unor statistici

Ce ne învață cifrele...

Considerente vesele și triste

Am publicat ieri, două statistici, dintre care una arăta — pe vârste — care sunt cei mai valoroși cai de trap ce posedăm actualmente, iar alta arătând, tot pe vârste, sumele câștigate în actualul sezon.

Am făcut acest lucru în prim rând spre a dovedi întrucât programele noastre de alergări sunt în mod greșit concepute și în al doilea spre a putea arăta diferența care există actualmente între creșcătoria indigenă și cea străină.

Vom începe astăzi discutarea acestor statistici cu diferența ce există între clasa trăpașilor români și cea a celor importați.

Din capul locului se cuvine semnalat, în ciuda câtorva excepții, că încă între clasa cailor români și cea a celor importați, de o mai pregnantă evidență, apare acest lucru în generația trei și patru-anilor.

Așa bunăoară între primii zece cai din generația trei-anilor găsim cele 4 importații din America și pe Ezer Jó.

Raportul este complet defavorabil creșcătoriei autohtone. Decă ne ghidăm după faptul că în primele trei locuri găsim trei americani și că Little Orphan leadera acestei generații a stabilit recordul de 1.26.3 pe când Ghid a mers numai în 1.29.5, concluzia este prea evidentă spre a mai fi obligați s'o subliniem.

Totuși, fapt îmbucurător il găsim că un trei-ani român a reușit — și faptul se întâmplă pentru prima oară — să meargă într'un kilometraj sub 1.30.

Concluzia logică pe care o putem trage, este că și creșcătoria românească este pornită pe drumul bun al progresului.

Mai îmbucurător, este faptul că nu numai Ghid a reușit să meargă într'un timp excelent ci încă 8 cai români au reușit isprava de a merge sub 1.33.

Aceste recorduri care acum trei-patru ani apăreau utopice, devin astăzi realități pe care suntem siguri că un viitor nu prea îndepărtat le va muta din domeniul realității în acela al istoriei.

Ne bazăm această afirmație și pe faptul că multe dintre iepele cari astăzi au reușit să meargă sub 1.32 când vor trece la creșcătorie vor reuși să producă elemente care să le apropie — dacă nu să le și depășească — clasa.

Mai este de remarcat recordul de clasă internațională pe care l-a realizat Little Orphan și faptul că toate cele patru elemente importate din America au dovedit o necontestată clasă. Ne bucură acest lucru, întru cât suntem siguri că proprietarii noștri vor fi tentați în mai mare număr să facă sacrificii spre a importa noui elemente de această proveniență.

Clasamentul patru-anilor arată aceiași superioritate a cailor americani, primele două locuri fiind ocupate de Joppa Hannover și Kitty Clair, iar Jarvis — element tardiv — figurează totuși în primele zece locuri.

Un corectiv ar putea fi adus acestui clasament. Ben Hur ar fi putut figura la locul al doilea cu recordul de 1.26.6 dacă un defect al aparatului de înregistrat nu l-ar fi privat de înregistrarea acestei performanțe cu ocazia ultimei alergări disputate.

Faptul că din cei 20 cai ce au mers sub recordul de 1.32, numai 4 sunt străini, atestă în mod evident marele progres al creșcătoriei naționale.

Mai puțin evident apare acest lucru în clasamentul 5 anilor, unde din cele 15 elemente care au mers sub 1.30, numai doi cai români se plasează în primele 5 locuri.

Mai mult de cât atâta, numai Havana și Gruia au reușit să stabilească performanțe sub 1.28.

Mai îmbucurător este că 8 elemente au reușit să meargă sub 1.30, iar Havana a reușit să preceadă în clasament elemente de talia iepelor Trixie, Jade și Nation. Susceptibilă de noui progrese, pensionara d-lui I. Tulcianov suntem siguri că nu va întârzia să-și înscrie numele între vedetele ce activează actualmente la noi.

Deși între caii de 6 ani și mai sus, supremația aparține lui Haron cu recordul excepțional de bun de 1.22.6, totuși concluzia este extrem de defavorabilă creșcătoriei naționale întrucât în primele 20 de locuri găsim numai 5 cai români și aceștia, cu excepția campionului, la locurile 13, 15, 18 și 19.

Concluzia extrem de îmbucurătoare care se desprinde din această statistică este că generație cu generație cailor români sunt în mare progres.

Dacă prima statistică ne permite, după cum se vede, concluzii extrem de favorabile din toate punctele de vedere, statistica privind câștigurile cailor este de natură a ne întrista.

Și această întristare ne vine din faptul că trebuește să spunem că programele sunt extrem de slab întocmite punând în situație de manifestă inferioritate elementele de valoare, în favoarea unor elemente de a doua și chiar a treia categorie.

Ce exemple mai elocvente se pot găsi, decât ca acela furnizat de Dâmb și Belșug pe care numai 200 lei îi desparte — în favoarea secundului — la capitolul câștiguri!

Diferența de 12 secunde cu care Belșug este mai bun de cât Dâmb ar fi cuvenit să-i aducă niște câștiguri mai mari.

Cu asemenea anomalii nu va mira pe nimeni dacă se va renunța la importarea unor elemente ce urmează a da rezultate optime la creșcătorie și se vor cumpăra cai de infimă mai mediocră calitate din Basarabia și care să aducă satisfacții pecuniare cam de acelaș calibru.

Mai evident, apare acest lucru comparând statistica recorduriior și a câștigurilor generației patru-anilor.

Aventurier, cal cu record de 1.36 îl găsim cu câștiguri superioare unor cai de care îl despart două clase, precum sunt Sonora, Ciclop, Curier și alții.

La cinci-ani, Havana, Trixie și Gruia pe cari îi găsim în primele patru locuri ca record, îi găsim în primele trei locuri la câștiguri.

Am fi extrem de bucuroși dacă am putea consemna cât mai des această concordanță.

Acolo unde faptul devine revoltător este la caii de 6 ani și mai sus unde modestul Elixir a câștigat mai mult de cât un Voraus, Wodka, Katy Caid, Citronat Gordon, Quaramba și atâția alții.

Dar Catinca, ce o căuta oare în primele 5 locuri când nimic n'o îndreptățește la acest lucru?

Explicația acestei contradicții dintre valoarea cailor și posibilitățile de câștig, o găsim în modul în care se întocmesc programele.

Deși lucrul poate fi supărător, o vom spune net: se pune prea mare preț pe interesele comerciale ale societăților.

Nu este admisibil ca acest lucru să împiedice însă buna desvoltare a hipismului.

Ar trebui să se renunțe complectamente la nenorocita concepție de a califica în aceiași alergare cai de prea diferită clasă.

Se ajunge să avem curse înșirate pe câteva sute de metri și în acest mod să fie încurajat calul de clasă mediocră, întrucât calul bun silit să dea 200 m. înainte, va fi obligat să cedeze la finish întrucât efortul de a reface handicapurile imense sunt istovitoare.

Ar fi cu mult mai bine dacă fiecare categorie de cai și-ar avea curse afectate acestei categorii și în acest mod s'ar ajunge la o distribuire echitabilă a câștigurilor.

Nu trebuește ignorată singura cale de progres real. Atâta timp cât mai este posibil, soc. organizatoare s'o urmeze.

Niki Mihail Burillianu

INFORMATIUNI

● La Secretariatul S. N. I. C.-ului se fac astăzi retragerii pentru alergările de Miercuri 27 și Joi 28 crt.

● Fostul câștigător de Derby, Bastard, aparținând d-lui maior Moisescu a început lucrul sub supravegherea lui Wilson. Probabil că în a doua jumătate a meetingului își va face reintrarea în probe publice.

● In interval de două săptămâni cât a încălecat la Belgrad, Cristea Radu a cules 5 victorii.

● *In primul număr al Buletinului Oficial se vor publica programul alergărilor dela Băneasa și lista cailor în antrenament.*

● *Cozia, Elipsa și Păunița, pensionarele de doi ani ale Herghelieî Scroviștea, nedând satisfacție, au fost retrase din antrenament.*

Hipism

DE PESTE HOTARE...

GERMANIA

Debutul lui Hiphias ca reproducător

Reuniunea din ziua de 19 Iulie de la Mariendorf a adus o nouă consacrare a lui Hiphias.

Excelentul alergător german, s'a dovedit un nu mai puțin bun reproducător. In această zi, în PREIS VON HONNEF a debutat primul lui produs, iapa TRUXI.

Deși debuta, TRUXI a recoltat o categorică victorie asupra armăsarului DACHS, față de care era avantajată cu 60 m.

Totuși performanța ei este elogios subliniată de recordul de 1.32.4 pe care l'a stabilit cu această ocazie.

Excelentă este însă performanța înregistrată de cel de-al doulea plasat Dachs, care a trotat kilometrul pe picior de 1.28.6 deci cu aproximativ o secundă mai iute decât campionul trei-anilor români.

Lucrul nu este de mirare, întrucât sunt cunoscute marile eforturi făcute de Germania în materie de alergări de trap. Numeroasele importații făcute din America încep să-și dea roadele.

Cum fiica lui Hiphias este susceptibilă de mari progrese, n'ar fi exclus ca până la urmă să-și pună în mod serios candidatura la șefia generației.

REZULTATUL TECHNIC :

1. Truxi	1280	J. Frömmig
2. Dachs	1340	Ch. Mills
3. Baeurin	1340	H. Schuermann
4. Frigga	1280	A. Dissarz
5. Orankemaid	1320	H. Dinse
6. Rena	1280	W. Weidner Jr.
7. Famulus	1280	A. Freundt
8. Willmar		G. Janos Jr. dist. loc. III.

Durata : 158.3—1.58.7—2.06.2—2.10.1—2.12.3 2.17.2—2.20.3.

Record : 1.32.4—1.28.6—1.34.2—1.41.6—1.40.2 1.47.2—1.49.6.

Cota : 20—14—12—31 pentru 10.

In aceiași zi, pe distanța de 2000 m. și alocat cu 2400 mărci s'a disputat „PREIS VON KOENIGSWINTER", care a fost câștigat de iapa de 3 ani LEGAL, o fiică a lui COLONEL BOSWORTH cu LETHA EXPRESS.

Pensionara lui CH. MILLS a dispus greu de 4 anul AMETHIST căruia îi dădea 20 metri.

REZULTATUL TECHNIC :

1. Legal	2020	Ch. Mills
2. Amethyst	2000	A. Blanke
3. Lilly Ford	2000	G. Jauss Sen.
4. Miss Morgan	2000	J. Mills
5. Da bin ich.		J. Huttegger
6. Regent	2040	J. Spiess
7. Adiotochter	1980	H. Druse
8. Hilla	2000	H. Krause
9. Emil	2000	C. Schön
10. Livia	2020	F. Perk
11. Katya	2020	M. Huth
12. Glocke	2020	W. Heittmann
13. Balmung	2020	G. Janos Jr.
14. Filmmadel	2040	A. Lohmann
15. Esprit	2040	O. Dieffenbacher
16. Greif	2040	J. Frömming
17. Glueckskнabe	2020	W. Schmidt

Durata : 2.58.7—2.58.9—3.02.4—3.02.6—3.02.7 3.02.9.

Record : 1.28.4—1.29.4—1.31.2—1.31.3—1.29.5 1.29.6.

Cota : 36—21—31—27—109 pentru 10.

Proba principală a programului „PREIS VOM SIEBENGEBRIGE", disputat pe 2400 metri și alocat cu 3500 mărci, adică aproximativ 150.000 lei, a revenit armăsarului de 4 ani, BRAND care a trotat kilometrul pe 1.25.6.

BRANDT este un fiu al excelentului WALTER DEAR cu BRANDTWINE și aparține lui CH. MILLS care l'a și condus la victorie.

REZULTATUL TECHNIC :

1. Brand	2400	Ch. Mills
2. Ibis	2440	K. Schlingmann
3. Baronkel	2380	J. Huttegger
4. Spötterin	2420	G. Jauss Sen.
5. Mister Ford	2400	G. Jauss jr.
6. Herodias	2400	H. Schuerman
7. Oreada	2420	H. Schilfarth
8. Cecilia	2440	W. Heitmann
9. Nikotin		O. Dieffenbacher
10. Hassia	2460	F. Perk
11. Blaue Grotte	2420	K. Passow
12. Hans Guy	2400	Am. R. Schapper
op. Mister Nutwood	2400	J. Frömming

Durata : 3.25.5—26.7—27.5—27.8—28.8—29.2 29.8—33.6—34.2—35.1.

Record : 1.25.6—24.7—27.2—25.8—27—27.1 26.7—27.5—27.1—27.4.

Cota : 15—12—18—21—15 pentru 10.

FRANȚA

Principala alergare din ziua de 20 Iulie crt. dela LE TREMBLAY a fost „PRIX ISONOMY" deschis cailor de doi-ani și alocat cu suma de 25000 franci.

Pe distanța de 1100 metri, victoria a revenit după luptă mare, armăsarului d-lui MATHE-DUMAINE, COEUR DE LAITNE care purtând 56 kg., a dispus de ¾ lungime de extremul out-sider MAGNAGO.

REZULTATUL TECHNIC :

1. Coeur de Laitne	56	A Dupuit
2. Magnago	56	A. Rabbe
3. Voilee	56½	R. Brethes
4. Belle Corisande	56½	C. Bouillon

Nepl : Rat de Cave (F. Rochetti), Killarney (J. Doyasbere), Ie Prince Noir (G. Duforez), Small Fry (M. Allemand), Talaro (C. Elliot), Jolly Joker (H. Semblat).

Câștigat : ¾—1—3 lungimi Durata : 1'11"2.

Cota : 9—25—135—19 pentru 10.

● In ziua de 24 Iulie, se va disputa la MAISONS LAFFITTE PRIX EUGENE ADAM —150.000 franci, deschis cailor de 3 ani și comportând distanța de 2000 metri. Au fost inscriși:

Castel Fusano 58; Gaspillage 58; Astrologer 56½; Tranquil 55 Canot 55; Sallier 55; Lied 55; Pou du Ciel 55; The Spy 55; Asheratt 53½; Foxglove 53; Le Pommier 53 Gallien 53; Lancret 53; Le Roi I Noor 53; Flicker 53; Palk 53; Nemours 53; Vardar 53; Iceberg II 53; Ponce 53; Becassen 53; Alibi 53; Delphinos 53; Beaupre 53; Sigurd 53; Talma 53; Le Temeraire 53; Ksar el Srir 53; Il Ka Cha 53; Grand Alias 53; Kisaki 53; Eclair au Chocolat 53; Trissino 53; Eweet Dream 53; Chubut 53; Alcazar 53; Elbrouz 53; Cor de Chasse 53 Blue Star 52; Ma Normandie 52; Patoche 50; Spacieuse 50; Coquetterie 50; Terre Rose 50; love Secret 50; Tonkette 50; La Sultane 50; Gossip 50.

● In ziua de 7 August crt., se va fugi la VICHY, clasica probă „GRAND PRIX DE LA VILLE DE VICEY" alocat cu suma de 200.000 franci și comportând distanța de 2400 m.

Și în acest an, casi în cei precedenți, aceasta importantă probă a întrunit adeziunea a numeroase vedete ale turfului francez.

Au fost inscriși:

Vatellor 63; Victrix 63; Hutton 60; Pierrot qui Rit 60; Rob Roy 58; Play Boy 58; Frisquet 58; Suez 56½ Antonym 56; Spectriori 54; Ays 54; Dameas 54; Zurs 54; Le Temeraire 54; Finail 52½; Cor de Chasse 52; La Sultane 50½; Apollonius 50; Accius 50; Secley 50; Apicius 50; Griffon 50; Foxlight 50; Monthery 50; Talma 50; Il Ka Cha 50; Cor Fleuri 50; Eclair au Chocolat 50; Fert d'Yssel 50; Tonkette 48½.

ANGLIA

In cadrul meetingului dela SANDOWN-PARK, în ziua de 17 Iulie crt. s'a disputat importanta alergare, SANDOWN ANNIVERSARY CUP" fugită pe distanța de 2000 metri și alocată cu suma de 1276 souveraini, adică aproximativ 1.250.000 lei.

Un fapt interesant este, că proprietarul calului învingător are dreptul de a opta pe lângă premiu, fie pentru o cupă în valoare de 100 souveraini, fie pentru echivalentul ei în bani.

Această importantă cursă a revenit lui NOSEGAY aparținând maiorului V. T. THOMPSON și care descinde din WALTER GAY și NORTON ROSE care la rându-i este o fiică a lui Rosé Prince.

REZULTATUL TECHNIC

1. **Nosegay** — **T. Weston**
2. **Pisgskyan** — **Gordon Richards**
3. **Carlisle** — **E. Carlsake**
4. **The Hom** — **E. Smith**
5. **Burdock** — **P. Beasley**
6. **El Sbaa** — **T. Lowrey**
7. **Hesperian** — **A. Richardson**

Câștigat: 2—2 lung
Durata: 2' 14" 2/5.
Cota: 8/1-7/2-11/4.

Armăsar sur câștigă un premiu de 6.000.000 lei

In aceeași zi, pentru cai de doiani s'a fugit „NATIONAL BREEDERS PRODUCE" fiind alocat cu formidabila sumă de 6151 souveraini, ceiace în lei revine la peste 6 milioane.

Victoria a revenit unui nepot al lui POMMERN care după cum se știe a fost tatăl lui Favara.

REZULTATUL TECHNIC :

1. **Armăsar sur din Mrs. Jinks și Apple Ring-C. Elliot**
2. **Inchmabone—Cliff Richards**
3. **Meadow—T. Weston**

Nepl.: Belle Travers, Diadoque, Fortunate, Angelus, Scepter d'Isle, Spoth the Winner, King of the Air, Faichance, Titan, Judy, Quite Contrary.

Invingătorul aparține d-lui D. THOMAS și este antrenat de S. DONOGUE.

Câștigat: cap—2 lungimi.
Durata 1' 4" 3/5. Cota: 100/6-11/4-5/4.

Pedigreul lui Grey Colt (Armăsar sur)

GREY COLT 7 (1936) — APPLE RING 7 (b. 1930)

- Mr. JINKS 22 (gr. 1926) — Tetatrema 14
  - The Tetrarch (2)
    - Roi Herode (1) — Le S'm'ritain (2) / Roxelane
    - Vahren — Bona Vista (4) / Castania
  - Scotch Gift
    - Symington 20 — Ayrshire 8 / Siphonia
    - Maund — Tarporley 8 / Ianthe
- False Piety
  - Lemberg 10
    - Cyllene 9 — Bona Vista (4) / Arcadia
    - Galicia — Galopin 3 / Isoleta
  - St. Begoe
    - St. Fruskin 22 — St. Simon 11 / Isabel
    - Alicia — Bend Or (1) / Alix
- Pommern 16
  - Polymelus 3
    - Cyllene 9 — Bona Vista (4) / Arcadia
    - Maid Marian — Hampton 10 / Quiver
  - Merry Agnes
    - St. Hilaire 9 — St. Simon 11 / Distant Shore
    - Agnes Court — Hampton 10 / Orphan Agnes
- Blue Fairy
  - Great Sport
    - Gallinule 19 — Isonomy 19 / Moorhen
    - Gondolette — Loved One (1) / Dongola
  - Vanish
    - Troutbeck 16 — Ladas (1) / Rydal Mount
    - Grey Lady — Grey Leg 6 / Vampire

INSCRIERI

Floreasca : Miercuri 27 Iulie 1938

I. PR. PERIVAL — Grupa C. 1600 metri — 15.000 lei

1600 Vuet, Strengar, Sultana, Handicap, Zvon, Vălmaș, Mohor, Mura, Lancia, Oborean, Dudu Gordon, Aventurier, Valona, Florita, Avanti III, Adda Worthy, Igen, Vestit, Bis

II. Pr. RYERSON — Condiție 2000 metri — 21.000 lei

2020 Handicap, Tava, Spic, General Worthy, Vestit, Zgomot
2040 Casatca, Sonora, Lăcrămioara, Duda, Eftin, Busuloc
2060 Voința, Ciclop, Legionar, Domnica
2080 Centaur
2120 Ben Hur, Pandur

III. Pr. PALATINAT—Grupa F. 2100 metri — 18.000 lei

2100 Ben Hur, Edith, Belșug, Cupidon, Coconaș, Rugina, Jade, Nation, Valentio, Ierosca II, Josedale Margot Amsel

IV. Pr. RADNA MARIA — Cond. 2000 metri — 21.000 lei

2040 Josedale Margot
2060 Rugina, Catinca
2080 Kismet, Pacahantos, Prokator, Guardian Girl, Florika II
2100 Pandur, Cupidon, Coconaș, Kanada, Nation, Brebenea, Blondella, Primrose, Antrag, Katy Caid, Sam Worthy
2120 Margaret T., Havana, Bajadere, Voraus, Gretelbub
2140 Joppa Hanover, Trixie, Naplopo
2160 Roland D.

V. Pr. RAPALLO — Condiție 1600 metri — 15.000 lei

1580 Betiv, Luna II, Elena, Diadia Lul
1600 Vălmaș, Poenița, Farsa, Lama, Dudu Gordon, Adda Worthy
1620 Handicap, Pan Worthy, Glonț, Mohor, Cosinzeana, Oborean
1640 Zvon, Livada, Spic, Avanti III, Vestit
1660 Petruș, Mura, Aventurier, Igor, Bunel
1680 Vuet, Leu, Izma, Credința, General Worthy
1700 Mura II, Tava
1720 Eftin, Pinkerton, Busuloc, Durdulia, Zalud
1740 Lăcrămioara, Ciclop, Domnica
1780 Peter Worthy

VI. Pr. POROFINO — Handicap 2000 metri — 16500 lei

2000 Santuzza, Lin
2040 Flăcău
2080 Desiș
2100 Peter Gordon, Crălasa
2120 Tais
2160 Diadia Lul, Betiv
2180 Va-ta, Dâmb, Extra
2200 Sorana, Elena
2220 Dor de Ducă, Arvuna
2240 Strengar
2260 Domnița Harry
2280 Candriu
2340 Florita

VII. Pr. RADIANA — Record 1600 metri — 27.000 lei

1600 Prokator, Mein Liebling, Farao, Anny Worthy
1620 Jeannine Worthy, Quaramba, Edith, Sam Worthy, Naplopo
1640 Opanka, Margaret T., Hanibal II, Amiticar, Antrag, Voraus, Gretelbub
1660 Roland D., Havana
1680 Gondolat II
1720 Haron
CV.. .0, , , 8 „S —, na on

VIII. Pr. RUBICON — Condiție 2000 metri — 18.000 lei

2020 Adda Worthy
2040 Handicap, Zvon, Dorka, Ezer Jo, Livada
2060 Petruș, Leu, Igor, Zgomot, Bunel, Dorna
2080 Isabela, Du-te, Rugina, Leona, Friederike, Eftin, Josedale Margot, Pinkerton,
2120 Ducesa, Pacahantos, Coll-Durdulia, Kalifa
2100 Lăcrămioara, Duda, Jeles II, Ciclop, Oswalda, Bruma II, Domnica, Zalud

IX. Pr. PORTOVERNE — H'-cap 1600 metri — 15.000 lei

1600 Vălmaș, Pan Worthy
1620 Mister
1640 Avanti III
1660 Valona
1680 Mura, Vestit, Handicap, Igen
1700 Sultan II, Tava, Spic, Bunel, Izma, Credința, General Worthy, Kalifa
1720 Elixir, Durdulia, Zalud, Zgomot, Igor, Eggy
1740 Eftin, Leu, Pinkerton Jeles II
1760 Du-te, Bruma II, Isabela
1780 Guardian Girl, Hercegnő
1800 Coconaș, Voevodul Tiganilor, Kismet, Peceora, Venezia, Dora Stroeva
1820 Lucifer II

Floreasca : Joi 28 Iulie 1938

I. Pr. SCANTEIA — Handicap 2000 metri — 15000 lei

2000 Bantu, Luna II
2020 Mister, Pan Worthy
2140 Mura, Sultana
2160 Tava, Makrele, General Worthy, Kalifa
2180 Eggy
2200 Busuloc

II. Pr. TURDA — Condiție 2000 m. — 16.500 lei

2020 Handicap, Spic
2040 Vuet, Zvon, General Worthy, Mura, Zgomot
2060 Sonora, Busuloc
2080 Lăcrămioara, Eftin, Champion junior
2100 Domnica, Duda
2120 Voința
2160 Pandur

III. Pr. SARATUICA—Grupa A. 1600 metri — 15000 lei

1600 Peter Volo, Primăvara, Pan Worthy, Lama, Luna II, Lin, Plăcău, Cavaler, Va-ta Bantu, Peter Gordon

IV. Pr. TELEORMAN—Condiție 1500 metri — 15.000 lei

1500 Flamura
1520 Lin, Flăcău, Desiș
1540 Crălasa
1560 Peter Gordon, Diadia Lul
1580 Tais, Candriu, Cavaler, Elena
1620 Domnița Harry, Betiv
1640 Glonț, Dor de Ducă

V. Pr. TECUCI — Condiție 1600 m. — 21000 lei

1580 Ezer Jo
1600 Leona, Josedale Margot
1620 Guardian Girl, Prokator, Vivat, Catinca
1640 Lucifer II, Rosalinde, Cupidon, Edith, Katy Caid, Anny Worthy, Viitor
1660 Quaramba, Brebenea, Jade, Mein Liebling, Ossiany, Kanada, Bajadere, Dorita Mea, Sam Worthy, Voraus
1680 Opanka, Farao
1740 Roland D.

VI. Pr. SF. ILIE — H'-cap lim. 1600—1740 metri — 32.000 lei

1600 Pleava, Torent, Isabela, Pacahantos, Curier, Oswalda, Kismet, Rugina, Guardian Girl, Bonzo, Venezia, Ierosca II, Coconaș, Cupidon, Peceora, Colina, Catinca, Belșug, Primrose, Lucifer, Rosalinde, Vivat, Prokator, Ben Hur, Fama, Katy Caid
1620 Amsel, Blondella, Valentio, Pandur, Edith, Ideal, Jade, Theodora, Mein Liebling, Farao
1640 Havana, Margaret T., Viitor, Naplopo, Antrag, Sam Worthy
1660 Bajadere, Oszkany, Quaramba, Gretelbub, Champion
1680 Opanka, Voraus
1700 Roland D.
1720 Gondolat II
1740 Haron

VIII. Pr. STEJAR — Grupa D, 2100 metri — 15.000 lei

2100 Sorento, Pinkerton, Elixir, Sultan II, Makreie, Tava, Busuloc, Durdulia, General Worthy, Zalud, Zgomot, Kalifa, Bunel, Livada, Peter Worthy

VIII. Pr. TUTOVA — Condiție 1600 metri — 18.000 lei

1560 Florita
1580 Handicap, Glonț, Dorka
1600 Ezer Jo, Petruș, Zvon, Spic, Mura
1620 Dorna, Friederike, Josedale Margot, Vântișor
1640 Sorvanet, Isabela, Lăcrămioara, Du-te, Hercegnő, Voevodul Tiganilor, Domnica, Busuloc, Duda
1660 Jeles II, Catinca, Dolly Worthy, Sonia Worthy, Peceora
1680 Pacahantos, Torent, Colina
1700 Pock, Centaur
1740 Brebenea
1800 Pandur

IX. Pr. TOBA — Record 1600 m. — 18.000 lei

1600 Bunel
1620 Livada, Peter Worthy, Ezer Jo, Jeles II, Busuloc
1640 Dorna, Ninon, Uța, Sorvanet, Petruș, Dorka, Isabela, Lăcrămioara, Glonț, Champion jun., Igor, Domnica, Dolly Worthy, Sonia Worthy
1660 Ducesa, Naverno, Guardian Girl, Rugina, Pacahantos, Du-te, Hercegnő, Torent, Voevodul Tiganilor, Colina, Talaz, Pleava
1680 Coconaș, Josedale Margot, Catinca

SOSIREA DIN „NATIONAL BREEDER'S PRODUCE"

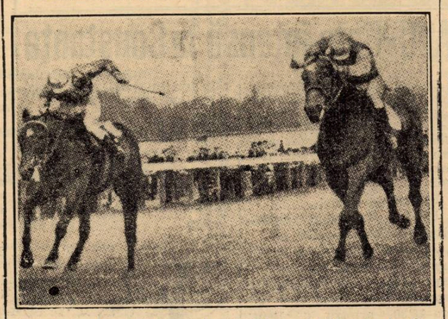

Sursul din Mrs. Jinks și Apple Ring, încălecat de C. ELLIOT, dispune de un cap de Inchmahone, încălecat de Cliff Richards. (Inchmahone este cel cravașat)

Contele Baillet - Latour, președintele C. I. O., s'a pronunțat:

„Finlanda trebue să respecte programul Jocurilor Olympice!“

Nu va fi fastul dela Berlin, dar partea sportivă sperăm să fie la înălțime

Intors dela Londra, contele Baillet - Latour, președintele Comitetului Internațional Olimpic, a fost asaltat de ziariști, cari au vrut să afle părerea d-sale în legătură cu schimbarea care s'a produs în organizarea Olimpiadei din 1940.

Reproducem aci declarațiile președintelui C. I. O.:

— *„In urma renunțării Japoniei, am propus Finlandei organizarea viitoarei Olimpiade, și finlandezii au acceptat.*

Aceasta înseamnă că Finlanda va organiza Olimpiada cu tot programul. Bine înțeles că nu putem obliga pe organizatori, ca această Olimpiadă să se desfășoare în cadrul asemănător serbărilor grandioase de la Berlin. Ne dăm perfect seama că finlandezii nu au la dispoziție timpul necesar. Dar trebue să salvăm, ce se poate salva“.

— O eventuală organizare engleză nu este posibilă?

— *„Nici un moment nu ne-am gândit la o asemenea posibilitate. Anglia nu a cerut să organizeze și noi eram complect edificați, că aceasta se datorește faptului, că situația Angliei în această privință era mai grea decât aceia a Finlandei, întrucât englezii ar fi vrut să regiseze o organizare demnă de măreția Imperiului Britanic. Ori pentru o asemenea organizare nu mai este timp. Accentuez că, afară de Finlanda, nu poate fi nici un pretendent pentru organizare“.*

— Cine va organiza jocurile de iarnă?

— *„In această privință nu am luat încă nici o hotărire. Dar la proxima ședință a C. I. O.-ului se va decide și aceasta. Pretendentul cu cele mai mari șanse este Norvegia. Dar subliniez din nou, că această chestie se va aranja mai târziu. In definitiv organizarea jocurilor de iarnă nu necesită pregătiri prea mari“.*

— Japonia odată cu renunțarea la Olimpiada din 1940 și-a manifestat dorința de a organiza în 1944. Care este părerea dv. în această privință?

— *„Și în această chestiune ședința din anul viitor a C. I. O., urmează să decidă. Convingerea mea personală este că C. I. O., nu se va mai juca cu „focul“.*

— Ați avut cunoștință că Japonia vrea să renunțe la organizare?

— *„Din păcate nu! Dacă știam în prealabil intenția Japoniei, ne-am fi pregătit. Noi nu ne ocupăm cu politica și, cum v'am mai spus, tocmai din cauze politice nu am vrut să retragem organizarea Olimpiadei dela japonezi. Ca și ceilalți muritori, am crezut și noi că războiul din extremul Orient se va termina în curând, și nimic nu-i va mai sta în cale organizării“.*

— Acum câtva timp ne-ați declarat că ori Japonia va organiza Olimpiada din 1940, ori nimeni! Cum se poate că acum ați oferit Finlandei organizarea?

— *„Câteva state din Europa nu priveau cu simpatie organizarea jocurilor olimpice în Japonia, din cauza unor motive de ordin politic. Eu, din partea mea, nu-l socoteam acest procedeu corect și atunci am dat acea declarație categorică: Japonia ori nimeni! Acum însă situația s'a schimbat. Japonia a renunțat singură, fără să fie obligată, și în acest caz am fost nevoiți să ne îngrijim ca jocurile să nu fie amânate“.*

— Cum a motivat Japonia renunțarea?

— *„Guvernul japonez a invocat greutățile financiare și aceasta ne-a fost suficient să recunoaștem, că japonezii sunt în imposibilitate de a mai organiza“.*

— C. I. O. va aplica oare sancțiuni împotriva Japoniei din cauza acestei renunțări tardive?

— *„Nu! V'am mai spus că noi nu suntem un stat politic și ca atare nu vom trimite flote să bombardeze litoralul japonez. Japonia a renunțat la organizare, și această renunțare nu este prima în istoria Olimpiadelor. Noi am luat cunoștință de această renunțare și am însărcinat Finlanda cu organizarea jocurilor olimpice din 1940. In definitiv, nu puteam obliga Japonia ca să cearâ un împrumut din străinătate și să respecte astfel angajamentul organizării“.*

Profesorul Marsch va construi stadionul dela Belgrad

Belgrad, 22. (dela corespondentul nostru). — Guvernul iugoslav a însărcinat pe cunoscutul arhitect german, prof. Marsch, cu construirea stadionului dela Belgrad.

După cum se știe, după planurile profesorului Marsch, a fost construit mărețul Stadion Olimpic și Reichssportfeld dela Berlin.

VOLLEY-BASKET-BALL

A. S. Constanța - Prietenii Mării

15-10; 15-12; 13-15; 5-15; 15-12

Eforia, 22. — Stațiunea noastră a devenit un important centru sportiv. Se practică în special sporturi „minore“ și între acestea, un loc important îl ocupă volley-ball-ul.

Astfel, se dispută aproape zilnic partide amicale între echipe formate dintre sezoniști.

Miercuri a făcut o vizită, proaspăta formațiune A. S. Constanța, care a susținut o partidă amicală cu Prietenii Mării.

Intâlnirea s'a desfășurat în fața a 200 persoane și a dat naștere la o luptă spectaculoasă.

Dupăce și-au însușit primele două seturi, constănțenii au avut o subită și inexplicabilă slăbire de coeziune, pierzându-le pe următoarele.

In setul ultim însă, și-au revenit grație rutinei.

Scorul a fost 15—10; 15—12; 13—15; 5—15 și 15—12.

S'au remarcat Tibacu și Scorțeanu dela învingători și Vulcănescu cu Nițescu dela învinși.

D. Viorel Păunescu (Pitești) a condus următoarele echipe:

A. S. Constanța: Dumitru Belloiu, Dorel Scorțeanu, Iane Zamfirescu, Ștefan Stoianovici, Spiridon Mamura, Victor Tibacu și Titi Lazăr.

Prietenii Mării: Mimi Ionescu, Gigi Coraciu, Olec Medrea, Niculae Mitescu, Petruș Iliescu, George Vulcănescu, și Cornel Mihăilescu.

Revanșa se va disputa la Constanța în ziua de 29 Iulie.

Activitate intensă la Constanța

Constanța, 22 (prin telefon. — Liga regională dobrogeană de volley și basketball de sub președinția d-lui Sorin Beiu, a programat pentru Duminică 24 Iulie, trei matchuri amicale între echipele din localitate.

Pe terenul Elpis:

Elips — Marina, ora 18, arbitru d. Tibacu.

A. S. Constanța — S. P. M., ora 19, arbitru d. Popazu.

Pe terenul Astra Română:

Astra Română — E. F. A., ora 18.30, arbitru d. Beiu. Ambele echipe, debutează cu această ocazie. Favoriți în cele trei întâlniri, sunt Elpis, A. S. Constanța și E. F. A.

Liga va ține o ședință, mâine Sâmbătă, când va programa matchurile cu C. S. Bonaparte din București, care va juca după cum am anunțat la timp, în orașul nostru.

Tennis

Intre 29-31 Iulie

Matchul de tennis Polonia-România la Brașov

La sfârșitul săptămânei viitoare, se va desfășura la Brașov primul match internațional de tennis al anului, între reprezentativele Poloniei și României.

Această întâlnire, care de fapt era programată de federația noastră la București, a fost „mutată“ la Brașov.

Cauza este că la sfârșitul lunei Iulie cea mai mare parte a sportivilor bucureșteni, sunt în vilegiatură, astfel că în Capitală nu s'ar fi putut asigura niciun succes matchului.

ECHIPA POLONEZA

Federația poloneză a ținut foarte mult ca, în această întâlnire, cei mai buni jucători să reprezinte culorile țării vecine.

Jucătorii de frunte ai Poloniei, fiind reținuți de turneele din Occident, unde au obținut câteva succese răsunătoare, nu puteau fi la dispoziția federației, decât la această dată.

Astfel că, la Brașov, vor evolua cei mai buni doi jucători polonezi, contele Bawarowski și Tloczynski.

Bawarowski a jucat mult timp în Austria, și a reprezentat-o chiar, în diferite competițiuni internaționale (Cupa Davis, Cupa Europei Centrale, etc.)

Jucătorul No. 1 al Poloniei a evoluat ultima dată la campionatele internaționale ale Germaniei, la Hamburg, unde s'a clasat la locul 3.

Bawarowski va fi secondat de Tloczynski, care ani de zile a câștigat fără întrerupere campionatul Poloniei.

Tloczynski a participat deasemenea la turneul dela Hamburg și s'a clasat printre primii opt.

ECHIPA ROMANIEI

Rezultatul matchului este așteptat cu un legitim interes.

Mai ales că, pentru prima oară, România va fi reprezentată de o echipă într'adevăr redutabilă.

Constantin Tănăsescu, recentul campion național, care a izbutit să facă o impresie din cele mai bune în Anglia, va juca pentru prima oară în echipa națională.

In comportarea lui „Costică“, specialiștii pun speranțe din cele mai mari.

Al doilea jucător român, va fi Artur Schmidt.

Simpaticul „Cucu“, deși nu este actualmente în cea mai bună formă, va juca în orașul său natal, și faptul acesta desigur îl va ambiționa.

Rutina și pregătirea sa, dealtfel, ne fac să avem deplină încredere în el.

Turneul internațional de tennis dela Oradea

Tradiționalul turneu internațional de tennis al municipiului Oradea, va avea loc între 25 și 29 August, pe terenurile Parcului Marele Voevod Mihai.

Turneul, ca în fiecare an, se va disputa în 4 categorii, după cum urmează:

CATEGORIA I

1) Simplu domni pentru campionatul Municipiului Oradea.

2) Simplu doamne pentru campionatul Muricipiului Oradea.

3) Dublu domni pt. campionatul Municipului Oradea.

4) Dublu doamne pt. campionatul Municipiului Oradea.

5) Dublu mixt pt. campionatul Municipiului Oradea.

CATEGORIA II-a

6) Simplu domni.
7) Simplu doamne.
8) Dublu domni.
9) Dublu mixt.

CATEGORIA III-a

10) Simplu domni.
11) Simplu doamne.

CAT. JUNIORI

12) Simplu juniori.
13) Simplu junioare.
14) Dublu juniori.
15) Dublu mixt.

CONDIȚIUNI DE PARTICIPARE

La concurs poate participa orice jucător amator din străinătate sau din țară, membru al unui club afiliat la F. S. R. T.

Se va aplica regulamentul de concurs al F. S. R. T.-ului.

La categoria II-a vor putea lua parte numai jucători și jucătoare cari nu figurează în categoria I-a a listei oficiale a jucătorilor și jucătoarelor întocmită de F. S. R. T. pe anul 1937.

Vârsta juniorilor: Anul de naștere 1920 cel mai de vreme.

In categoria III-a pot participa numai jucători și jucătoare, cari nu au câștigat vreun concurs de categoria Ia, II-a, III-a sau juniori și n'au fost clasați în concursul de categoria I-a și II-a.

Concurenții sunt datori a fi prezenți pe teren la orele de joc. O întârziere de 10 minute atrage după sine excluderea jucătorului. Orele de joc sunt dela 7 dimineața până la întunecare pe terenurile din Parcul Marele Voevod Mihai din Oradea.

Concurenții sunt obligați a primi rolul de arbitru.

Toate matchurile se joacă pe trei seturi, afară de finalele de simplu și dublu domni categoria I-a, cari se vor juca pe 5 seturi.

Taxele de înscriere sunt: In categoria I-a 100 lei pt. fiecare competițiune. In categoria juniorilor 50 lei o singură competiție plus 30 lei pt. fiecare nouă competițiune. Categoria I-a, II-a și a III-a, înscrierea pt. o singură competițiune lei 150.

Primii clasați vor primi premii de onoare sau medalii.

Adresa pt. înscrieri C. S. „Macabi“ Oradea, Piața Regina Maria 2. Telefon 28-08. Comitetul de organizare poate respinge înscrieri fără motivare.

Termenul înscrierilor: 24 August 1938, ora 20. Tragerea la sort va avea loc la 24 August 1938, ora 21 în căminul „Cuib“ din Oradea.

Societatea organizatoare va acorda jucătorilor din provincie îngrijire cu preț redus.

Nici un jucător nu poate intra pe teren, nici chiar cei invitați personal fără achitarea taxelor de înscriere.

TURUL FRANȚEI

Când doi se ceartă (Verwaecke şi Bartali), al treilea (Gianello) câştigă... etapa

O etapă de Alpi care n'a prea spus multe. Gallien se reabilitează. Verwaecke „diabolic" şi... neloial. Clasamentul general după etapa 13-a

„Turul Franței" se termină la Aix-les-Bains?...

Prima etapă din Alpi, — aşteptată cu nespusă nerăbdare, — n'a reuşit totuşi să clarifice lupta acerbă şi pasionantă dintre Bartali şi Verwaecke.

In această etapă, Gianello, un tânăr alergător de prin partea locului, profitând de faptul că cei doi favoriți se supravegheau a evadat însoțit de Goasmat şi a câştigat etapa, confirmând majoritatea pronosticurilor care erau de partea lui.

URMARIND CURSA

Şi totuşi celebrul pisc *Braus* n'a reuşit să facă separațiuni prea mari — după cum veți vedea mai jos.

Verwaecke ajutat de Vissers a luptat la disperare să împiedece evadarea lui Bartali.

Ba mai mult, „diabolicul" Verwaecke, deslănțuit, dezordonat, dornic de a cuceri în vârful dealului bonificația de 1 min. 10 sec., a devenit pătimaş, neloial, jenând pe Bartali.

Atât de mult l-a împedecat pe italian, încât aproape de vârf, Verwaecke l-a forțat pe Bartali să intre în cordonul de spectatori, cari populau vârful piscului.

Rezultatul : câțiva nasturi au sburat dela dolmanul unui căpitan de jandarmi.

Iată ordinea sosirii în vârful piscului Braus.

1. Verwaecke
2. Bartali la o roată
3. Berrendero la 15"
4. S. Maes la 35"
5. Gianello la 38"
6. Vicini la 45"

Apoi : Yvan Marie, Gallien, Disseaux etc.

CAND DOI SE CEARTA

La vale, către Menton, Fontenay şi Vicini se detaşează, însă sunt prinşi repede

După Grasse, Gianello şi Jean-Marie Goasmat se detaşează în timp ce „matadorii" din pluton, obosiți, ezită să-i urmărească şi... gluma se prinde.

După câțiva kilometri, fugarii au 4 minute avans.

GALLIEN SE REABILITEAZA

Apreciind că cei doi francezi au un avans serios spre a mai putea fi prinşi, Gallien vâră capul în ghidon şi evadează.

E prins de Vicini, Neuville şi Weckerling.

Deşi cei trei cari îl prind pe Gallien pedalează la maximum, totuşi fugarii nu sunt ajunşi.

CLASAMENTUL GENERAL DUPA ETAPA 13-a

După prima etapă alpină clasamentul general are următoarea înfățişare :

1. Vervaecke, 85 ore 10 m. 15 s.; Bartali, 85 ore 13 m. 58 s.; 3. Mathias Clemens, 85 ore 18 m. 12 s.; 4. Gianello, 85 ore 18 m. 26 s.; 5. Cosson, 85 ore 19 m. 58 s.; 6. Vissers, 85 ore 22 m. 37 s.; 7. Mailet, 85 ore 24 m. 9 s. 7; 7. I. M. Goasmet, 85 ore 24 m. 12 s.; 9. Vicini, 85 ore 25 m. 44 s.; 10. Disseaux, 85 ore 27 m. 49 s.; 11. Yvan Marie, 85 ore 28 m. 28 s.; 12. A. Magne, 85 ore 30 m. 15 s.; 13. Tanneveau, 85 ore 30 m. 39 s.; 14. Canardo, 85 ore 39 m. 10 s.; 15. Leducq, 85 ore 40 m. 42 s.; 16. Fréchaut, 85 ore 41 m. 37 s.; 17. Lowis, 85 ore 42 m. 17 s.; 18. Weckerling, 85 ore 43 m. 46 s.; 19. Kint, 85 ore 49 m. 19 s.; 20. Ramos, 85 ore 50 m. 20 s.; 21. Servadel, 85 ore 50 m. 21 s.; 22. Gallien, 85 ore 50 m. 29 s.; 23. Louviot, 85 ore 51 m. 55 s.; 24. Pierre Clemens, 85 ore 52 m. 30 s.; 25. Passat, 85 ore 53 m. 1 s.; 26. Cottur, 85 ore 54 m. 20 s.; 27. Naisse, 85 ore 56 m. 45 s.; 28. Galateau, 85 ore 57 m. 44 s.; 29. Middelkamp, 85 ore 59 m. 25 s.; 30. Berrendero, 86 ore 1 m. 25 s.; 31. Berrendero, 86 ore 1 m. 25 s.; 32. Masson, 86 ore 1 m. 30 s.; 33. Maes, 86 ore 4 m. 28 s.; 34. Marsch, 86 ore 7 m. 47 s.; 35. Laurent, 86 ore 8 m. 55 s.; 38. Bernardon, 86 ore 13 m. 46 s.; 37. Martano, 86 ore 15 m. 7 s.; 38. Van Schendel, 86 ore 15 m. 48 s.; 39. Mollo, 86 ore 17 m. 35 s. 40. Egli, 86 ore 21 m. 31 s.; 41. Bergamaschi, 86 ore 21 m. 57 s.; 42. Carini, 86 ore 22 m. 32 s.; 43. Bourlon, 86 ore 23 m. 31 s.; 44. Neuens, 86 ore 23 m. 33 s.; 45. Lauwers, 86 ore 24 m. 15 s.; 46. Lesueur, 86 ore 27 m. 12 s.; 47. Fontenay, 86 ore 28 m. 45 s.; 48. Leroy, 86 ore 29 m. 17 s.; 49. Le Guevel, 86 ore 20 m. 32 s.; 50. Majerus, 86 ore 32 m. 15 s.; 51. Oubron, 86 ore 33 m. 21 s.; 52. Spaperi, 86 ore 35 m. 2 s.; 53. Grimbert, 86 ore 45 m. 45 s.; 55. Jaminet, ore 45 m. 45 s.; 53. Jaminet, 86 ore 53 m. 52 s.; 56. Arents, 86 ore 58 m. 44 s.; 57. Introzzi, 86 ore 59 m. 14 s.; 58. Waischot, 87 ore 4 m. 53 s.; 59. Hauswald, 87 ore 8 m. 58 s.; 60. Troggi, 87 ore 23 m. 37 s.; 61. Wendel, 87 ore 37 m. 50 s.; 62. Hellemans, 87 ore 54 m.

ABANDONAȚI

In etapa 13-a au abandonat : Rossi (care n'a luat plecarea) Goutorbe, Alzine, Hehlen şi Knuti.

CUM A MERS REVELAȚIA COSSON DELA PARIS LA DIGNE

Interesant de recapitulat, sunt locurile ocupate de Victor Cosson, tânăra revelație a pedalei franceze.

LA ETAPA	CLAS. G-RAL
Etapa I al 49-lea	al 49-lea
Etapa 2 al 5-lea	al 10-lea
Etapa 3 al 10-lea	al 10-lea
Etapa 4 al 13-lea	al 9-lea
Etapa 5 al 5-lea	al 9-lea
Etapa 6 al 18-lea	al 11-lea
Etapa 7 al 7-lea	al 11-lea
Etapa 8 al 6-lea	al 5-lea
Etapa 9 al 11-lea	al 5-lea
Etapa 10 al 5-lea	al 5-lea
Etapa 11 al 20-lea	al 5-lea
Etapa 12 al 5-lea	al 5-lea
Etapa 13 al 18-lea	al 4-lea

PREMIILE ETAPEI

In etapa 13-a, au fost oferite, în ordine, următoarele premii în franci :

3000, 1500, 1000, 800, 500, 300, 300, 300, 200, 200, 200, 200, 200, 200, 200, 200, 100, 100, 100, 100, 100, 100, 100.

BARTALI CONTINUA SA CONDUCA IN CLASAMENTUL CELUI MAI BUN CAȚARATOR

1. Bartali, 57 pt.; 2. Vervaecke, 48 pt.; 3. Vissers, 43 pt.; 4. Gianello, 34 pt.; 5. Berrendero, 27 pt.; 6. Goasmet, 15 pt.; 7. Cosson, 17 pt.; 8. Disseaux, 16 pt.; 9. Galateau, 11 pt.; 10. Alvarez, 8 pt.

MULȚI CHEMAȚI, PUȚINI ALEŞI

Au plecat, dela Paris, 96 şi mai sunt în cursă, după 13 etape, 62 participanți.

Iată lista celor eliminați:

Etapa I : Prior şi Bouvet.
Etapa 2 : P. Maye, Ruland şi Vietto.
Etapa 3, nimeni.
Etapa 4, nimeni.
Etapa 5, nimeni.
Etapa 6 : S. Marcaillou.
Etapa 7, nimeni.
Etapa 8-a : Oberbeck, Schib, Seidel, Van Nek, Schulte, Dominicus, Pedrali, Pirmex, Alvarez, Speicher, Ducazeaux, Lamure şi Deforge.
Etapa 9-a : Scheller, Wengler, Langhof, Heide, Besana, Tassin.
Etapa 10-a, nimeni.
Etapa 11-a: Simonini, Didiér, Perret.
Etapa 12-a : Meulenberg şi Heide.
Etapa 13-a : Rossi, Goutorbe, Alzine, Hehlen şi Knuti.

Lista rămâne deschisă.

ECHIPA ELVEȚIANA INTR'UN SINGUR OM

23 Iulie Briancon-Aixl. Bains 311.

La sfârşitul acestei etape, echipa elvețiană a rămas într'un singur om : Egli.

CAT MAI ESTE DE PARCURS

24 Iulie repaus la Aix l. Bains.
25 Iulie Aix l. Bains-Besancon.
26 Iulie Besancon-Strassbourg. 233.
27 Iulie Strassbourg-Metz 196.
28 Iulie Metz-Reims 195.
29 Iulie repaus.
30 Iulie Reims-Lille 199.
31 Iulie Lille-Paris 275.

CLASAMENTUL INTERNAȚIONAL

1) Belgia 256 ore 0 min. 49 sec.
2) Franța 256.9'24".
3. Italia 256.30'3"
4. „Cadeții" 256.46'7"
5. Lux.-Elveția 257.18'29"
Spania-Olanda 257.32'4"
7. „Speranțele" 257.55'48"
8. Germania 259.51'28".

Al 15-lea circuit „Principele Nicolae" are un traseu variat, dur şi totuş frumos

Al 15-lea circuit „Principele Nicolae", care se va desfăşura la 31 Iulie, are următorul traseu :

București, Târgoviște, Pucioasa, Pietroşița, Sinaia, Ploeşti şi București.

Parcursul măsoară 265 km. care se vor parcurge fără oprire, şi cu o singură aprovizionare volantă de alimentare la Tinaia. Timpul întrebuințat aci, pentru semnarea foii de control şi alimentare, nu va fi neutralizat.

DESCRIEREA PARCURSULUI

Găsim necesar şi practic, să facem aci o descriere mai amănunțită a drumului de urmat :

București, Piața Victoriei, plecarea (la ora 6 dim).

Se porneşte pe şoseaua Kisseleff, până la hipodrom Băneasa, unde se ia drumul de Târgoviște, pe lângă zidul hipodromului.

Dela depozitul „Unirea" până în apropiere de pavajul din Mogoşoaia, şoseaua este în reparație.

La eşirea din Buftea km. 15, pavajul se termină, lăsând loc drumului județean, care duce spre vechea capitală a țării : Târgoviște.

Terasamentul e acceptabil, cu porțiuni excelente pe alocuri şi trece prin comunele : Crevedia, Luceanca, Bilciureşti şi Lazuri.

Intrarea în Târgoviște, se face pe un drum prost, ca şi traversarea în parte.

La ieşirea din fostul oraş domnesc, după trecerea podului peste Ialomița, se ține drumul spre stânga, — un drum cu praf mult şi pietre, străbătând comunele Doicești, Lăculețe şi Pucioasa.

La trecerea pin Pucioasa, se recomandă multă atenție întucât, aflându-se în plin sezon, oraşul e foarte animat, iar Duminica dimineață, căruțe numeroase staționează pe străzi.

In mijlocul oraşului se virează brusc la stânga spre Fieni, de unde începe urcuşul, nu prea accentuat dar suficient, pentru a se face bine simțit, după 100 km. de drum prost, şi hurducăeli.

In Pietroşița se coboară, după-ce dealul Țâța a oferit un seris obstacol, cu un urcuş de mai bine de un kilometru.

La eşirea din Pietroşița, care se face prin mijlocul unei pieți duminicale, foarte aglomerată cu târgoveți, începe suişul din ce în ce mai accentuat culminând cu

MUNTELE PADUCHIOSUL

Lung de 4 km. 500 m., lipsit de vegetație, arid şi bătut de arşiță, cu un terasament prost, mâncat de ploi, „Păduchiosul" este în fiece an „judecătorul de pace" al disputei, ordinea sosirii în vârful lui fiind, pentru primele locuri, aceeaş cu cea dela București, schimbări neproducându-se decât în locurile următoare :

Şi în adevăr, după 140 de km. de pedalaj şi către ora prânzului, când razele soarelui cad perpendicular, prăjind „cu furie" şi când oboseala a început să-şi spună cuvântul, se cer calități excepționale ca să poți trece acest obstacol, în primele rânduri

SINAIA-BUCUREŞTI

Din vârful „Păduchiosului", o tulești vijelios la vale, pe niște serpentine în loc, până în gudronul şoselii de Braşov, km. 125, la intrarea în Sinaia, unde are loc controlul.

De aci, pe şoseaua asfaltată la vale, spre Ploeşti se goneşte vârtos.

Intrarea în Ploeşti şi traversarea oraşului pe pavaj, cu sdruncinături, pot prilejui momente dificile şi pierderea a numeroase minute.

La fel şi cei 58 km. dela Ploeşti la București, lungi, interminabili şi monotoni, culminând cu pavajul din Otopeni şi hârtoapele din Herăstrău, constituesc partea cea mai „anevoiasă" a acestei curse grele.

ATLETISM

Mari pregătiri la Cernăuți, în vederea matchului Polonia-România

S'a alcătuit juriul de onoare și s'au accelerat lucrările de amenajare a stadionului

Cernăuți, 22 (prin telefon dela corespondentul nostru). — Matchul internațional de atletism Polonia-România, constitue un mare eveniment pentru sportul cernăuțian.

In localitate se fac pregătiri intense pentruca, reuniunea dela 30—31 Iulie, să obțină cel mai desăvârșit succes.

S'A ALCATUIT JURIUL DE ONOARE

Juriul de onoare al matchului a fost alcătuit în felul următor:

D-nii Teofil Sidorovici, comandantul Străjii Țării; Ion Cămărăsescu, președintele F. R. A.; I. P. S. Visarion, mitropolitul Bucovinei; general Dumitriu Haralambie, comandantul div. 8 Cernăuți; Uzdovski, consulul general al Poloniei; col. Gh. Theodorescu, prefectul jud. Cernăuți; col. I. Cantemir, primarul municipiului și Gh. Vântu, delegatul U.F.S.R. pentru Bucovina.

PREMILITARII LUCREAZA LA AMENAJAREA STADIONULUI

U.F.S.R. a intervenit la inspectoratul local pentruca premilitarii să termine lucrările de amenajare a stadionului.

O activitate intensă se poate observa pe șantierul stadionului, unde echipe de soldați și premilitari lucrează intens.

PREȚURILE DE INTRARE AU FOST FIXATE

Comitetul organizator a fixat următoarele prețuri pentru matchul cu Polonia: loja: 60 și 40 lei; tribuna: 38 și 25 lei; peluza: 23 și 15 lei.

MATCHUL SE VA BUCURA DE EXCLUSIVITATE

Delegatul U. F. S. R., d. Vântu, a aprobat ca în zilele de 30 și 31 Iulie, să nu se mai desfășoare nici o altă manifestațiune sportivă.

UNDE VOR LOCUI CONCURENȚII

Comitetul organizator a aranjat ca echipa Poloniei să fie găzduită la hotelul „Palace", iar atleții români, la pensiunea „City".

ANTRENORUL STHURK SOSEȘTE ASTAZI LA CERNAUȚI

Antrenorul federal Sthurk este așteptat să sosească astăzi la Cernăuți, urmând a conduce antrenamentele și a supraveghea lucrările de amenajare ce se fac la Cernăuți.

Valoarea în cifre a atletismului german

Suntem în plin sezon atletic. Pretutindeni se desfășoară o intensă activitate, ce se concretizează în cifre care în atletism știm că au cea mai mare importanță.

Găsim interesant acum după răsunătoarele victorii să înfățișem cititorilor, cele mai bune performanțe obținute de atleții germani până la data de 15 Iulie

100 m.: Kersch 10 s. 4.; 11 alergători sub 10 s. 8.

200 m.: Nieterh 21 s. 6; 12 alergători în 22 s.

400 m.: Linnhoff 47 s. 3; 9 alergători sub 49 s. 6.

800 m.: Harbig 1 m. 51 s. 6; 11 alergători sub 1 m. 56 s.

1500 m.: Stosenreuther 3 m. 55 s.; 11 alergători sub 4 m. 1 s.

5000 m.: Syring 14 m. 41 s. 4; 10 alergători sub 15 m. 13 s.

10 km.: Gebhardt, 31 m. 17 s.; 11 alergători sub 32 m. 53 s.

110 m. garduri: Wegner 14 s. 6; 10 alergători sub 15 s. 5.

400 m. garduri: Stockle 54 s. 1; 10 sub 56 s. 2.

Înălțime: Weinkotz 1 m. 96; 11 săritoru sub 1 m. 85.

Prăjină: Sutter 4 m.; 10 săritori au trecut 3 m. 80.

Lungime: Long 7 m. 52; 10 atleți au sărit 7 m. 15.

11 aruncători au aruncat peste 44 m. 83.

Greutate: Lampert 15 m. 98; zece au aruncat peste 14 m. 73.

Suliță: Stock 69 m. 36; 10 atleți peste 62 m. 97.

Ciocan: Lus 56 m. 70; 10 au aruncat peste 50 m. 20.

Situația atletismului european la jumătatea sezonului

Cele mai bune rezultate la alergări

Evenimentul atletic al anului 1938, îl constitue desigur, cea de a doua ediție a campionatelor europene de atletism. Marea manifestațiune continentală, se va desfășura după cum se știe, la 3—4 și 5 Septembrie la Paris și va strânge pe stadionul olimpic dela Colombes, elita atletismului vechiului continent.

In vederea acestui mare concurs, care se dispută din patru în patru ani, toate țările se pregătesc intens, iar atleții se întrec în a realiza performanțe excepționale.

In numărul de față, vom publica cele mai bune rezultate obținute până la data de 20 Iulie, adică la jumătatea sezonului și la o lună de marea competițiune dela Paris.

100 m.: Osendarp (0) 10 s. 3; Kersch (G) 10 s. 4; Mariani (It.) 10 s. 5; Kovacs (U) 10 s. 5; Baumgartner (O) 10 s. 5.

200 m.: Holmes (A) 21 s. 2; Mariani (It) 21 s. 2; Roberts (A) 21 s. 5; Jekins (A) 21 s. 7; Caldana (It) 21 s. 7.

400 m.: Linnkoff (G) 47 s. 3; Roberts (A) 47 s. 9; Klupsch (G) 48 s. 5; Robens (G) 48 s. 5; Plunington (A) 48 s. 6.

800 m.: Harbig (G) 1 m. 51 s. 6; Lanzi (It) 1 m. 52 s. 5; Gassowski (P) 1 m. 52 s. 6; Andersson (S) 1 m. 53 s. Eichberger (G) 1 m. 53 s.

1500 m.: Hartika (F) 3 m. 52 s.; Sarkma (F) 3 m. 52 s. 2; Beccali (It) 3 m. 52 s. 8; Igloi (U) 3 m. 52 s. 8.

5000 m.: Jonsson (S) 14 m. 28 s.; Makki (F) 14 m. 29 s.; Pekuri (F) 14 m. 29 s. 6; Szabo (U) 14 min. 35 s. 6; Siefert (D) 14 m. 36 s. 2.

10 km.: Salaminen (F) 30 m. 19 s. 4; Tamila (F.) 30 m. 43 s.; Sillaghy (U) 30 m. 57 s. 2; Siefert (D) 31 m. 13 s. 6; Nogy (P) 31 m. 17 s.

MARATHON: Norris (A) 2 ore 37 m. 57; Wood (A) 2 ore 41 m. 58; Palme (S) 2 ore 42; Mitchell (A) 2 ore 42 m. 20; Jarow (A) 2 ore 42 m. 35; Roberston (A) 2 ore 42 m. 40; Malcolmson (A) 2 ore 44 m. 15; Beman (A) 2 ore 44 m. 19.

(Continuare în numărul viitor).

Multă atenție în formarea echipei naționale

Semnalam în numărul nostru de eri că problema selecțiunei echipei naționale pentru matchul cu Polonia se prezintă în momentul de față, destul de greu de rezolvat.

Absența în ultimul moment a lui Havaleț și unele greșeli comisia de F. R. A, au îngreunat soluționarea acestei chestiuni.

Dacă forfait-ul atletului Metropolei este scuzabil, unele erori în pregătirea matchului sunt pentru noi de neînțeles.

In primul rând, echipa națională trebuia alcătuită *până astăseară și aceasta pentruca F. R. A. să aibă o săptămână plină înaintea matchului, în care timp cei selecționați și cari nu pot participa să poată fi înlocuiți, cei ce locuiesc în cine știe ce colț de țară să afle și să se pregătească, cei care sunt militari să poată obține concedii, etc; într'un cuvânt, să aibă timpul liber spre a se putea pune la punct atâtea chestiuni legate de o participare internațională.*

Apoi nu credem că mai avea nici un rost să se publice un lot de selecționați din care lipsesc atleți de valoare, ci mult mai nimerit era să se alcătuiască echipa cu rezervele necesare și imediat să fi fost publicată și anunțată la radio, îngrijindu-se ca fiecare atlet selecționat să fie prezent la Cernăuți, cel mai târziu în dimineața zilei de Joi 28 unde să găsească totul pus la punct, pentru a face un ușor antrenament de condiție, să găsească maseuri, băi, etc.

Matchul cu Polonia este un greu examen pentru atleții români; nu ne așteptăm la victorii, dar trebue să facem imposibilul, pentru a ne apăra onorabil.

De pe pistă...

In preajma matchului Polonia-România, *studenții dela A. N. E. F. care se găsesc actulmente la mare au început să se pregătească. Cei mai harnici sunt Ionescu Crum, Lupan și Calistrat, care singuri și-au amenajat o groapă de sărituri și fac zilnic antrenament. In schimb Schullery și Eilhardt sunt departe de forma dela Cehoslovacia-România.*

11 m. garduri: Tolmich 14 s. 4; 4×100 m. echipă formată din: Gree, Nutting-Tolmich și Jefrey 41 s. 7; 4×400 m.: echipa Beetham-Marion-Howells-Herbert a alergat în 3 m. 12 s. 5 Levy a aruncat discul 47 m. 30; Ryan a aruncat greutatea 15 m. 89, Brill 15 m. 70; Watson 15 m. 30.

❖

Italianul Testa *a aruncat suliția 62 m. 40.*

❖

Kemeny Gabor *a ameliorat Duminică recordul Ungariei la ciocan, aruncând 45 m. 98.*

❖

In cursul campionatelor de juniori ale Belgiei *până la 19 ani;*

Van Peterghem a bătut recordul belgian la prăjină trecând 3 m. 745, Saelens a egalat recordul la 100 m. în 10 s. 7 și Brackman 15 s. 6 pe 110 m. garduri.

Polonia și-a alcătuit echipa care va lupta contra României

Echipa care va reprezenta Polonia la întrunirea atletică dela Cernăuți are următoarea formație:

100 m. Trojanowski, Danowski (rezervă Sulikowski).

400 m. Sliwak, Mittelsted, Drozdowski.

800 m. Kucharski, Soldan, Winieski, Garezynski

1500 m. Staniszewski, Soldan.

5000 m. Soldan, Herman, Wirkus.

110 m. gard. Haspel, Niemiec.

Stafeta olimpică: Kucharski, Sliwak, Trojanowski, Donowski.

Înălțime: Rajski, Kalinowski (Schmidt).

Lungime: K. Hoffman, Sulikowski (Schmidt).

Triplu salt: Karol Hofman, Hoffmann.

Prăjină: Mucha, Pankowiak (rezervă Sulikowski).

Disc: Fiedoruk, Praski (rezervă Sulikowski).

Suliță: Mikrut W., F. Sokolowski.

Greutate: Fiedoruk, Praski (rezervă Sulikowski).

Din echipa Poloniei lipsesc după cum se vede o bună parte din atleții de frunte. Nu vor face deplasarea la Cernăuți nici sprinterul Zaslona, nici demifondistul Gossowski, nici bine cunoscuții fondiști Nogy și Kusocinski; lipsesc deasemenea aruncătorul Gierutto și săritorul cu prăjina Schneider.

Totuși, așa cum se prezintă, echipa Poloniei este excelentă.

Rezultate formidabile la meetingul atletic dela Stockholm

Stockholm, 21. — In prima zi a concursului internațional de atletism, de aci s'au înregistrat următoarele rezultate:

110 m. garduri: 1. Holcotti (U. S. A.) 14,2 sec.; 2. Lidman (Suedia) 14.6 sec.; 3. Kovacs (Ungaria) 14.9 sec.

Disc: 1. Kotkas (Finlanda) 50.02 metri; 2. Hedvall (Suedia) 49.57 metri; 3. Soerlis (Norvegia) 49.33 metri; 4. Bergh (Suedia) 49.21 metri; 5 .Zagar (U. S. A.) 48.87 metri.

Greutate: 1. Kreek (Estonia) 16.05 metri; 2. Baerlund (Finlanda) 15.62 metri; 3. Bergh (Suedia) 15.42 metri; 4. Gierutto (Polonia) 15.28 metri; 5. Kotkas (Finlanda) 15.05 metri.

Prăjină: 1.Varoff (U. S. A.) 427 cm.: 2 Abaermaa (Estonia) 400 cm.; 3. Gustavsson (Suedia) 400 cm.

Pagina Boxului

Când British Boxing Board of Control vrea să organizeze!...

Matchuri frumoase în... perspectivă, dar foarte greu de realizat!

Citim în răspânditul ziar londonez „The Sporting Life" sub semnătura d-lui Joe Bromley, următoarele:

Oficialii lui British Boxing Board of Control vor neapărat să perfecteze câteva întâlniri senzaționale pentru sezonul pugilistic de iarnă al Londrei.

Astfel, ei au anunțat pe managerii și promotorii lui Larry Gains din Canada și pe ai lui Maurice Strickland din Noua Zeelandă, ca să se pregătească pentru ca pensionarii lor să susțină un match în vederea semifinalei titlului național al Angliei și Imperiului Britanic la categoria semigrea.

Pe hârtie, acest match și încă altele trei, sunt extrem de interesante, dar credem că practic, ele sunt irealizabile.

MATCHURI PE... HARTIE

British Boxing Board of Control, procedând în felul mai sus pomenit, de a pune în vedere managerilor să-și pregătească pensionarii în vederea unor semifinale, caută să fie în litera regulamentului de activitate sportivă.

Dar aceste machuri, spre dezolarea amatorilor de box, sunt irealizabile, pentru următoarele motive:

In primul rând, Farr este plecat în America și... a luat cu el toate titlurile și credem că nimic nu-l va decide să se reîntoarcă în Anglia, mai ales că e în dezacord cu forul conducător britanic.

O AMENDA DE 750.000 LEI

Pentrucă nu a disputat un match perfectat cu Max Schmelling Britsh Boxing Board of Control a amendat pe Farr cu suma de 750 lire sterline (circa 750.000 lei) în favoarea organizatorului Sidney Hulls și astăzi Tommy Farr se gândește dacă bursa ce i se va oferi pentru un match cu Eddie Phillips (astfel cum B. B. B. of Control ar dori să se facă) ar fi îndestulătoare, ca el să plătească amenda, cheltuelile de antrenament și să-i mai rămână și ceva bani... de buzunar!

MATCHUL LARRY GAINS — STRICKLAND IREALIZABIL

In ceeace privește organizarea matchului Larry Gains — Strickland, el este irealizabil, deoarece cei doi boxeuri sunt dincolo de Atlantic și se pare că nu sunt decișI să se întoarcă nici ei.

Strickland s'a calificat ca pretendent la titlul Angliei și al Imperiului, învingând pe Dellaney anul trecut, în Noembrie, la Harringay.

De fapt, Strickland are un angajament cu Tommy Farr la Toronto, pentru luna viitoare și negocierile au fost duse la bun sfârșit de organizatorul W. J. Galbraith, care ar dori să facă acest match pentru titlul național al Angliei.

British Boxing Board of Control însă se opune cu îndârjire deoarece ține ca cei doi boxeuri ce trebuie să se întâlnească la Toronto, luna viitoare, să fie obligați să boxeze în semifinale cu Eddie Phillips și Gains.

NEFERICITUL LARRY GAINS!

Dacă matchurile proectate pe hârtie de B. B. B. of Control s'ar perfecta, atunci Tommy Farr l-ar învinge pe Eddie Phillips, iar Strickland pe Larry Gains, astfel că fără voința lor oficialii englezi ar trebui să accepte în finală matchul pe care Galbraith vrea să-l propună cu câteva luni mai devreme.

Dar cu condiția, ca el să nu se dipute la Toronto ci la Londra.

Din toată această chestiune, Larry Gains este mai nefericit: el care a deținut odată titlul de campion al Angliei, astăzi se vede departe de ring și în inactivitate, pe când colegii lui Eddie Phillips, Strikland și Tommy Farr boxează mai des.

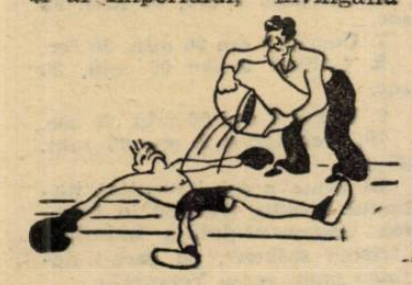

Benny Linch pedepsit

British Boxing Board of Control l-a amendat cu 200.000 lei, fiindcă a venit mai greu la cântar

Benny Linch, care s'a prezentat în matchul pentru titlul mondial la muscă, cu americanul Jurich, cu 2 jum. kg., deasupra limitei superioare a categoriei, a fost sever pedepsit de British Boxing Board of Control, care i-a impus o amendă de 200 lire sterline (200 mii lei).

După înfrângerea dela Milano

Wouters se răzbună

Belgianul Wouters, care a fost de curând învins de Orlandi la Milano, și-a luat o revanșă strălucită, asupra italianului, la Bruxelles.

Orlandi a fost dominat în cea mai mare parte a matchului și rănile dela arcade l-au handicapat foarte mult.

El a revenit în urmă destul de bine, dar prea tardiv, astfel că nu a mai putut recupera, pierzând astfel la puncte.

In căutarea unui greu de valoare

O inițiativă a federației italiene

Boxeurii de categorie grea exercită, fără îndoială, o atracție specială asupra sportivilor.

Coloșii de valoare, lipsesc în Europa și nu sunt prea numeroși, dincolo de ocean.

Federația italiană de box, spre a pune capăt acestei simțitoare lipse, a luat o frumoasă inițiativă.

De acord cu antrenorul federal Steve Klaus s'a decis a se da lecțiuni de box, tuturor acelora cari, cântărind peste 85 kg. vor să îmbrace mânușile.

Se crede, în Italia, că inițiativa federației de specialitate nu va rămâne fără răsunet și că, o seamă de tineri cari îndeplinesc condiția, se vor grăbi să dea asalt sălilor conduse de Steve Klaus.

Renard abandonează titlul belgian

Raymond Renard, făcând cu dificultate, limita superioară a categoriei ușoară, a renunțat la titlul de campion al Belgiei, anunțând că va activa, pe viitor, în categoria semi-mijlocie.

Faptul că Wouters, campionul Europei, face parte din aceiași categorie, nu-i indispune, întrucât Renard crede că, oricând, poate înlocui pe compatriotul său.

Tony Galento,

candidat la titlul mondial suprem, va fi încercat Marți

Examenul va fi dat în fața campionului mondial de categorie semi-grea

Boxeurul italo-american Tony Galento, creditat de National Boxing Association cu locul al doilea în erarhia celor mai buni grei din lume, va fi pus la încercare, în ziua de 26 Iulie.

inte de limită. Noi nu suntem de acord cu prevederile celor de dincolo de ocean și, în ciuda faptului că N. B. A. situiază pe Tony Galento în locul al doilea al clasamentului celor mai buni

TONY GALENTO

Matchul se va disputa la Filadelfia și adversarul lui Tony Galento va fi Iohn Henry Lewis, campionul lumii la categoria semi-grea.

Dat fiindcă matchul se va disputa la o greutate mai mare decât limita superioară a categoriei semi-grea, titlul lui Lewis nu va fi în joc.

In America, se scontează o victorie a lui Tony Galento înagrei, noi vom indica victoria la puncte a campionului semigreu.

STEELE IȘI VA PUNE TITLUL IN JOC

In aceiași zi și în cadrul aceleiaș reuniuni al cărui teatru va fi arena Madison Square Garden din New York, Freddie Steele își va pune în joc titlul de campion mondial mijlociu, în fața lui A. Hostack.

Campionul României la categoria pană

Gh. Popescu a fost invitat în Anglia

Profesorul De Santo, i-a aranjat trei matchuri, cu fruntașii ringurilor britanice

Ploești, 22 (prin telefon). — **Campionul de box al României la categoria pană, Gheorghe Popescu, a primit o scrisoare din partea profesorului de gimnastică Mario De Santo, care actualmente se află la Carmen Sylva, prin care-i cere atât fotografii cât și palmaresul.**

Profesorul De Santo îl comunică următoarele:

In urma unor convorbiri avute cu cunoscutul manager BELLIERS, acesta este dispus să-i aranjeze trei matchuri în Anglia, în compania câtorva boxeuri de mâna întâia.

Cum oferta este foarte avantagioasă, Gheorghe Popescu a expediat azi palmaresul și fotografiile cerute, așteptând răspunsul managerului Belliers.

Brek... stop... aut!...

Astăseară, pe arena municipală din Spezia, Grisoni, campionul de categorie pană al Italiei, își va pune titlul în joc, în fața lui Maccioccu.

❖

La Toronto, Orville Drouillard a învins la puncte, în 10 reprize, pe Phil Zzoick.

In cursul aceleiași reuniuni, Atlanta Babe, a făcut match nul cu Ben Brown.

Echipa amatoare de box a Franței, care va înfrunta la 25 Iulie, la Roma reprezentativa Italiei, a părăsit aseară Parisul, îndreptându-se spre peninsulă.

DEFINITIV

Toma Aurel, campion al Europei la categoria cocoş

Internaţional Boxing Union a respins contestaţia lui Villa, menţinând decizia dela Bucureşti; Comunicatul U.F.S.R.-ului

Am fost singurul ziar, care am publicat că, la Paris, nu se judecase contestaţia italianului Villa, în ziua de 15 Iulie, cum se proectase la început.

Telefonic am fost anunţaţi din Paris, că decizia va fi dată peste câteva zile de către comitetul de urgenţă I. B. U.

UN COMUNICAT AL U. F. S. R.-ului

Aseară, am primit dela U. F. S. R., comunicatul următor:

„Internaţional Boxing Union, cu adresa din 19 Iulie 1938, ne face cunoscut că membrii comitetului de urgenţă I. B. U., au decis acceptarea descalificării pronunţate contra boxeurului Cataneo, în matchul disputat contra lui Toma Aurel, pentru titlul european la categoria cocoş, omologând decizia dată.

In consecinţă, începând dela data de 4 Iunie 1938, când a avut loc acest campionat, la Bucureşti, rezultatul este considerat ca bun, omologat, iar boxeurul român Toma Aurel a fost declarat învingător şi proclamat campion al Europei la categoria cocoş".

Comunicatul este destul de precis, TOMA AUREL A FOST DECLARAT CAMPION AL EUROPEI, PE ZIUA DE 4 IUNIE.

Decizia judecătorului german Pipov, a triumfat!

A triumfat adevărul, că, deşi anumiţi interesaţi au văzut pe Cattaneo învingător, dreptatea a fost de partea noastră care, chiar de a doua zi, am subliniat în reportajul făcut asupra matchului, neregularităţile boxeurului Cattaneo.

Astăzi, discuţiunea este închisă şi soarta contestaţiei lui Villa a fost pecetluită.

Petre Cristea concurează mâine la Lisabona

„Marele Premiu Villa Reale", o piatră de încercare pentru automobilistul român

Campion necontestat în domeniul automobilismului, Petre Cristea a părăsit ţara acum trei săptămâni, spre a-şi încerca norocul în străinătate.

Câştigător în 1936 al celei mai importante competiţiuni turistice din lume, „Rallye-ul Monte Carlo", excelentul automobilist român ne-a dat, de multe ori, prilejul să ne ocupăm de isprăvile lui.

Invingător în mai toate probele disputate în ultimii doi ani la noi, Petre Cristea a înţeles să evadeze dintre graniţele ţării şi să dea piept, pe teritoriu străin, cu adversari de primă clasă.

Nu a ales, ci a răspuns afirmativ primei oferte, deşi ea venea din Portugalia şi deplasarea necesita o întreagă temă strategică.

Petre Cristea a părăsit ţara în ziua de 3 Iulie şi, însoţi de d-nii ing. Iscu şi C. Zamfirescu, după ce a făcut o vizită la Dresda tovarăşului său de succes Ionel Zamfirescu, s'a îndreptat spre Berlin, oprindu-se apoi la Muenchen, în vederea punerii la punct a maşinei cu care va încerca mâine, să facă să triumfe, culorile atât de scumpe lui şi nouă.

MARELE PREMIU VILLA REALE

Mâine, Petre Cristea se va prezenta la startul unei probe de viteză deschisă automobilelor de sport. Cursa se va alerga la Lisabona, pe un circuit în lungime de 7 km., sub denumirea de „Marele Premiu Villa Reale".

Este o competiţiune care a cunoscut mai multe ediţii şi care a avut darul să consacre aşi. Pintacuda şi Biondetti, piloţi ce nu au nevoe de prea mari recomandaţii, sunt oameni cari au făcut să se vorbească de ei, în anul în care au triumfat în „Marele Premiu Villa Reale".

O PIATRA DE INCERCARE

Cursa dela Lisabona, având o vechime de 16 ani, constitue una dintre pietrele de încercare ale celor ce doresc să-şi asigure o reputaţie în domeniul sportului automobilist.

Circuitul acestei probe se adresează, cu deosebire, îndemânării piloţilor, astfel că nu trebue să mire pe nimeni că ea este chemată să dea note şi să servească, în acelaş timp, drept criteriu de clasare al speranţelor.

Petre Cristea, foarte bine cunoscut în domeniul curselor de rezistenţă şi regularitate, ţine să-şi croiască drum într'o specialitate pe care noi i-am cunoscut-o, dar străinătatea, nu.

IN CUCERIREA GALOANELOR

Pentru Petre Cristea, cursa de astăzi înseamnă mai mult decât o piatră de încercare.

Dat fiind că fabrica germană B. M. W. vrea să controleze performanţa realizată de compatriotul nostru în „Marele Premiu al Bucureştilor", cu scopul de a angaja pe Cristea în rândul alergătorilor oficiali, concurentul român va difuza, în „Marele Premiu Villa Reale", întreaga lui gamă de posibilităţi.

A DOUA INVITAŢIE

Bazându-se pe isprăvile stabilite în ţară şi călduros recomandat de cunoscătorii străini, Petre Cristea a fost invitat, fără ca valoarea lui să fie controlată, la o altă cursă pe circuit.

PETRE CRISTEA A DECLINAT OFERTA

Dat fiind că interesele îl reclamă în ţară, ţine să participe la „Marele Premiu al oraşului Braşov.

Petre Cristea a declinat oferta şi se va îmbarca, imediat după cursa de mâine, pentru România.

r. e. d.

Revanşa Belgia - România la 18 Decembrie ?

In legătură cu acest joc, Venus are un foarte interesant proect pentru un turneu în Germania şi Olanda

Se ştie că revanşa matchului România-Belgia, disputat anul trecut la Bucureşti, urmează să se dispute la Bruxelles în sezonul viitor, la o dată care se va stabili ulterior.

In legătură cu acest match, Venus are un proect foarte interesant şi anume: la 25 Decembrie şi 1 Ianuarie, negrii vor juca în Germania, la Frankfurth şi Dresda, sau Hamburg.

Dacă revanşa Belgia-România se va disputa la 18 Decembrie — cum intenţionează F.R.F.A. — atunci Venus va pleca odată cu echipa naţională şi dela Bruxelles se va îndrepta spre Germania, pentru jocurile amintite mai sus.

Apoi, va întreprinde — în luna Ianuarie — un turneu în Olanda şi probabil în Belgia.

Deocamdată însă, nu este vorba decât de un proect, dar care are mulţi sorţi de isbândă.

Germania conduce contra Franţei cu 2—0, în Cupa Davis

Berlin, 22. — **Azi a început aci matchul de tennis pentru Cupa Davis dintre echipele Franţei şi Germaniei.**

Rezultatele:

Henkel (Germania)-Petra (Franţa) 4-6, 6-1, 11-9, 6-2.

Metaxa (Germania)-Destremeau (Franţa) 6-4, 7-5, 5-7, 5-7, 6-3.

După prima zi Germania conduce cu 2-0.

Finalele campionatului la 14 şi 21 August

Data începerii nouei Divizii, amânată cu o săptămână

Chestiunea finalelor campionatului trecut a început să preocupe cercurile oficiale. Intr'adevăr, eri la amiază a avut loc la F. R. F. A. o mică consfătuire, cu care prilej, s'a reexaminat programul diviziei naţionale A şi s'a pus în discuţie, amânarea începerii campionatului.

După cum suntem informaţi, este mai mult ca sigur, că divizia A va începe la 28 August, în loc de 21, pentruca — în acest mod — să se facă loc finalelor.

In ce priveşte acestea, este o posibilitate: să se dispute la 14 şi 21 August.

Dar pentru aceasta, este necesară o consfătuire cu reprezentanţii grupărilor Ripensia şi Rapid. Cât despre teren, punctul de vedere al federaţiei este următorul: prima finală la Bucureşti, a doua la Timişoara.

Aceasta pentru a se evita ca Ripensia să joace de trei ori consecutiv la Bucureşti (cu Rapid la 21, cu Venus la 28 August şi cu Juventus la 11 Septembrie.

O hotărîre definitivă se va lua zilele acestea.

Bartali a câştigat etapa de eri şi a îmbrăcat tricoul galben

Paris, 22. — Etapa a 14-a a Turului Franţei s'a disputat azi între oraşele Digne şi Briancon, pe o distanţă de 219 km.

REZULŢATUL ETAPEI:

1. Bartali 8 ore 49 min. 07 sec.
2. Vicini 8 ore 54 min. 25 sec.
3. N. Clémens 8 ore 55 min. 55 sec.
4. Servadei 9 ore 00 min. 25 sec.
5. Mollo 9 ore 00 min. 32 sec.
6. Mortano 9 ore, 04 min. 08 sec.
7. Cosson 9 ore 05 min. 20 sec.
8. Gallien 9 ore 05 min. 20 sec.
9. Lowie 9 ore 06 min. 29 sec.
10. Vervaecke 9 ore 06 min. 29 sec.

In urma acestui rezultat italianul Bartali, trecând în fruntea clasamentului, a îmbrăcat „tricoul galben", pe care-l deţinea până acum Vervaecke.

Editura Societăţii Anonime „Universul", Bucureşti—România

Taxa poştală plătită în numerar conform aprobării dir. g-rale p. t. t. nr. 70.346/938

2 LEI

UNIVERSUL

12 PAGINI
128-1938

Redacţia şi Administraţia: Palatul „UNIVERSUL", str. Brezoianu 23—25. Telefon Centrala: 3.30.10

Redactor responsabil: EUGEN DUMITRESCU

Proprietar: „Universul" S. A.
Adm.-delegat STELIAN POPESCU
Inscris sub No. 167, Trib. Ilfov

Nr. 128 — Anul I — BUCUREŞTI. — Luni 25 Iulie 1938

ABONAMENTE: 1 an Lei 500 | 6 luni Lei 270 | 3 luni Lei 150

ZIUA DESPARŢIRII

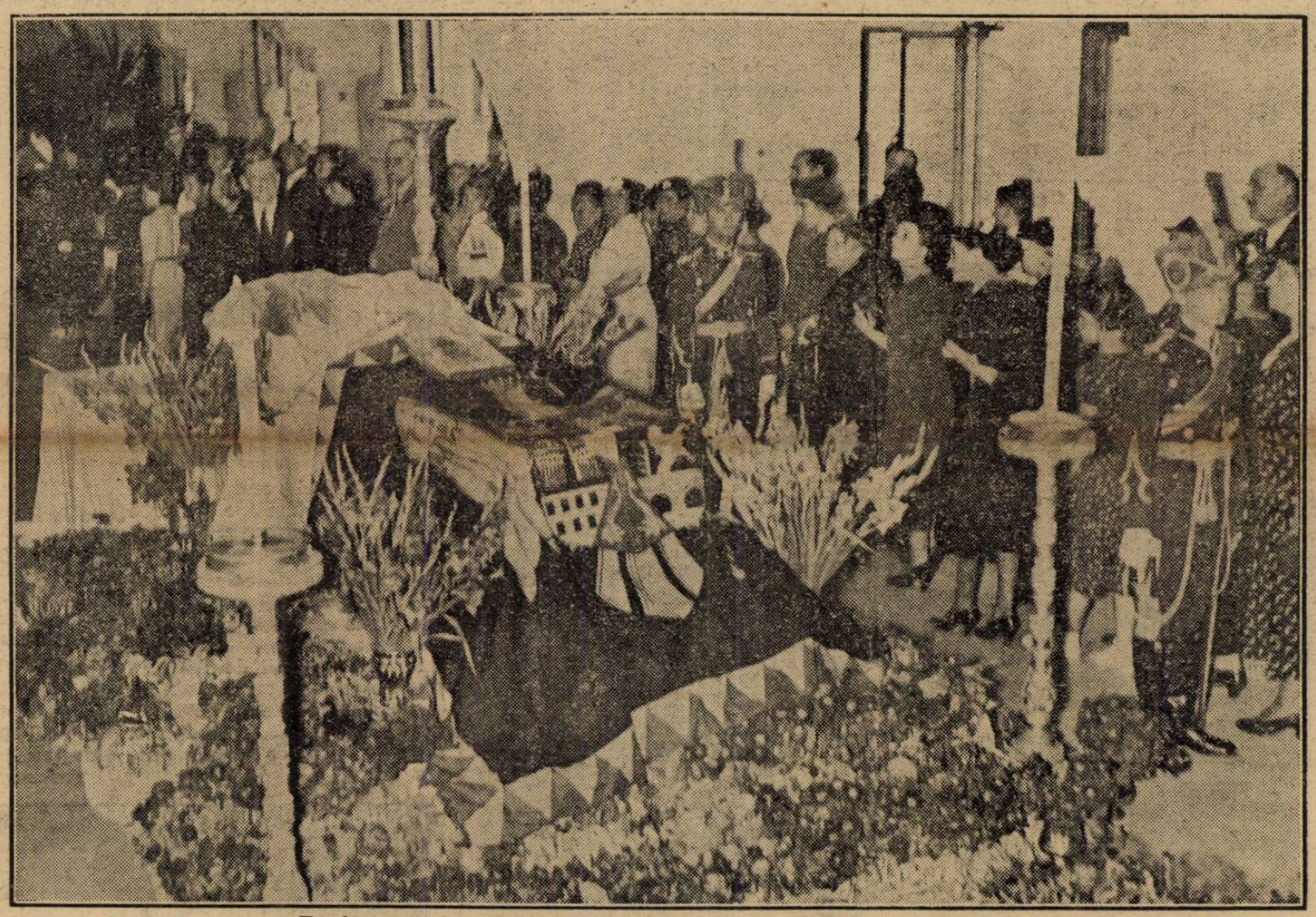

Regina Maria, între florile preferate.

Aceea care a fost marea şi buna noastră Regină părăseşte astăzi Capitala Ei, îndreptându-se spre locul de veşnică odihnă. E ziua cea mai tristă. E ziua despărţirii.

Aseară, la ora 7 jumătate, s'a făcut la palatul Cotroceni plumbuirea sicriului cuprinzând rămăşiţele pământeşti ale M. S. Reginei Maria.

Solemnitatea plumbuirii s'a desfăşurat în prezenţa I. P. S. Patriarh dr. Miron Cristea, preşedintele consiliului de miniştri, P. S. episcop Colan, ministrul cultelor; d-lor Ernest Urdăreanu, ministrul palatului şi Iulian Peter, primarul general al Capitalei.

Actul respectiv a fost încheiat de d. V. Iamandi, ministrul justiţiei, în calitatea d-sale de ofiţer de stare civilă al familiei regale, asistat de d. Aurel Garoescu, secretar general al ministerului.

In vederea ceremoniei care se va desfăşura la Palatul Regal din Calea Victoriei, azi Duminică, ora 8.30 dimineaţa, s'au dispus următoarele:

Trupele se vor găsi până la orele 7.45 precis, pe locul hotărît de Comandamentul Corpului II Armată.

Invitaţii cari urmează să asiste la serviciul divin ce se va oficia în Palatul Regal din Calea Victoriei, vor putea sosi cu automobilele până în faţa Palatului Regal pe străzile: Calea Victoriei, contra sensului, începând din B-dul Elisabeta, până la Palat; C. A. Rosetti din B-dul Brătianu până la Palat; Franklin din B-dul Take Ionescu până la Palat.

Invitaţii care locuesc la hotelul Splendid Parc din strada Ştirbey-Vodă, pot veni pe această stradă până la Palat.

Automobilele cari au adus invitaţii şi urmează să plece imediat la gara Regală, vor trece direct din faţa Palatului pe str. C. A. Rosetti, B-dul Take Ionescu — Lascar Catargiu, şos. Kisseleff până la gara Regală.

Cele care sunt nevoite să aştepte vor merge din faţa Palatului pe str. C. A. Rosetti, str. Nicolae Golescu pe după Atheneul Român prin str. Episcopiei şi vor aştepta în faţa Hotelului Athénée Palace — la locul indicat— până ce vor primi dispoziţiuni, încolonate pe 3—4 rânduri, să îmbarce invitaţii cari pleacă la gara Regală înaintea cortegiului mortuar. Şi aceste automobile vor urma traseul oficial indicat mai sus.

Circulaţia tramvaelor şi autobuzelor S. T. B. se va sista la ora hotărîtă conform înţelegerii luată cu direcţia generală S. T. B.

Staţionarea oricărui fel de vechicul pe parcurs este absolut interzisă.

Automobilele ce vin dela Ploeşti vor fi îndrumate de la podul Băneasa, la dreapta sau la stânga,, pentru a-şi continua drumul către oraş în aşa fel încât să nu împiedice circulaţia cortegiului.

La fel se vor dirija pe căi laterale către Băneasa, acele vehicule cari merg către Ploeşti.

Adunarea detaşamentului de străjeri şi străjere va fi în Piaţa Victoriei la ora 6, dimineaţa.

De aci, vor fi transportaţi cu autobuzele la „Fântâna Mioriţei", pentru a ocupa locul destinat Străjii Ţării.

Ţinuta străjerească regulamentară, cu doliu la mâna stângă.

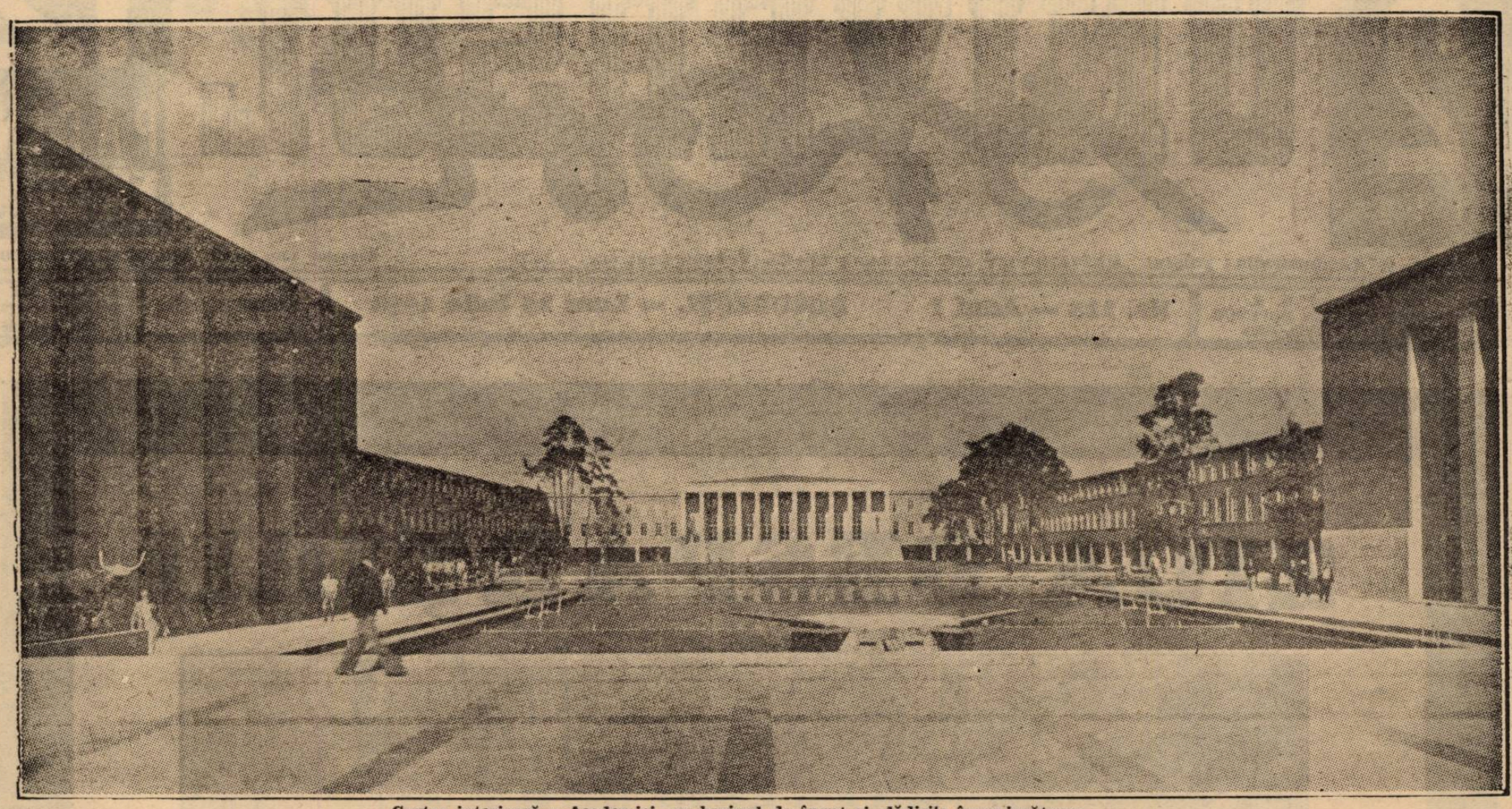

Curtea interioară a Academiei, cu bazinul de înnot şi clădirile înconjurătoare

Academia germană de educaţie fizică din Berlin

O instituţie unică prin proporiţiile ei, a fost creiată pentru a răspunde noului ideal german

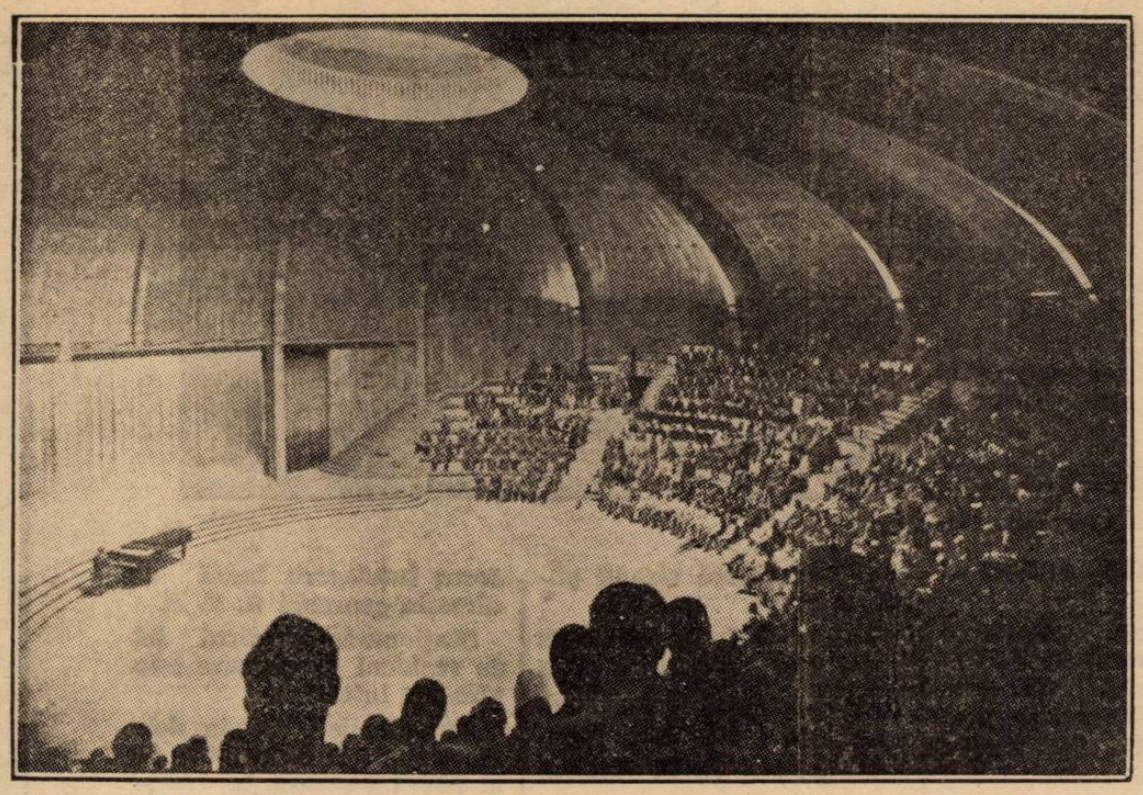

Marea sală de cursuri a Academiei — cu o arhitectură originală şi impresionantă

„Die Reichsakademie für Leibesübungen" — Academia imperială de educaţie fizică, este una din cele mai moderne instituţii sociale ale veacului nostru şi corespunde în noua aşezare a statului german, efortului de a crea „noul tip al omului germanic".

Ministerul de interne a dat instrucţiuni precise Reichspostführerului, creat de departamentul educaţiei naţionale, ca să supravegheze unitatea corespunzătoare acestui nou drum nu numai în interiorul şcoalei ci şi în afara ei.

Efortul comun în vederea acestei formări unitare tinde la crearea a două categorii de educatori: profesori de educaţie fizică şi sporturi pentru şcoale şi antrenori-profesori pentru grupările sportive şi federaţii.

In scopul acesta şi cu sprijinul nelimitat al Führer-ului, „Reichsportfeld" - Câmpul Olimpic, a devenit punctul central al elementelor conducătoare în educaţia fizică a tineretului german.

Aici exista înainte, „Inalta şcoală de educaţie fizică" şi în 1933 a fost renovată şi transformată în Academia Imperială de educaţie fizică, în care este pregătit tipul nou al profesorului de educaţie fizică.

Dar acest caracter nou de existenţă academică nu se datorează numai unei lărgiri extraordinare a construcţiilor preexistente, ci ceia ce mai ales a dat şcoalei caracterul de Academie, a fost hotărârea ca în ea să nu pătrundă decât cele mai bune elemente şi acestea selecţionate în modul cel mai riguros.

Deşi controlul acestor elite este sever, numărul anual al participanţilor este aşa calculat încât se pot acoperi toate cererile şcoalelor superioare şi inferioare, federaţiilor şi cluburilor sportive.

INTERNATUL ACADEMIEI

Cursurile academice durează doi ani de zile, în care participanţii sunt obligaţi să locuiască în interiorul şcoalei. Sunt însă şi cursuri de specializare de numai două săptămâni.

Ele, ca şi acelea anuale, nu pot fi urmate decât de atleţi şi atlete, cari nu au trecut de 26 de ani.

Excepţiile sunt destul de rare şi privesc numai pe cursiştii, cari urmează numai două săptămâni.

In acest internat sunt incartiruiţi toţi participanţii tuturor grupelor (football, rugby, educaţie fizică, atletism, natataţie, etc.), pentru întregul an şcolar bărbaţii fiind aranjaţi câte patru în apartamente compuse din dormitor şi cameră de locuit.

Mobila este de culoare deschisă şi toate dulapurile pentru haine şi cărţi, sunt construite în perete.

Pentru cursiştii de 14 zile sunt rezervate apartamente de opt oameni, şi ele sunt atât de mari încât în afară de dormit aceştia au fiecare un colţ pentru studiu.

Clădirea întreagă, putând adăposti 500 de bărbaţi şi 50 de femei, este împărţită în modul următor:

La subsol sunt băile, duşurile şi camerile de masaj; la parter sunt instalate birourile administraţiei, biblioteca, sălile de primire, lectură, muzică şi mâncare; iar la etajul I şi II sunt dormitoarele, camerele de locuit şi instalaţiile de lavabouri.

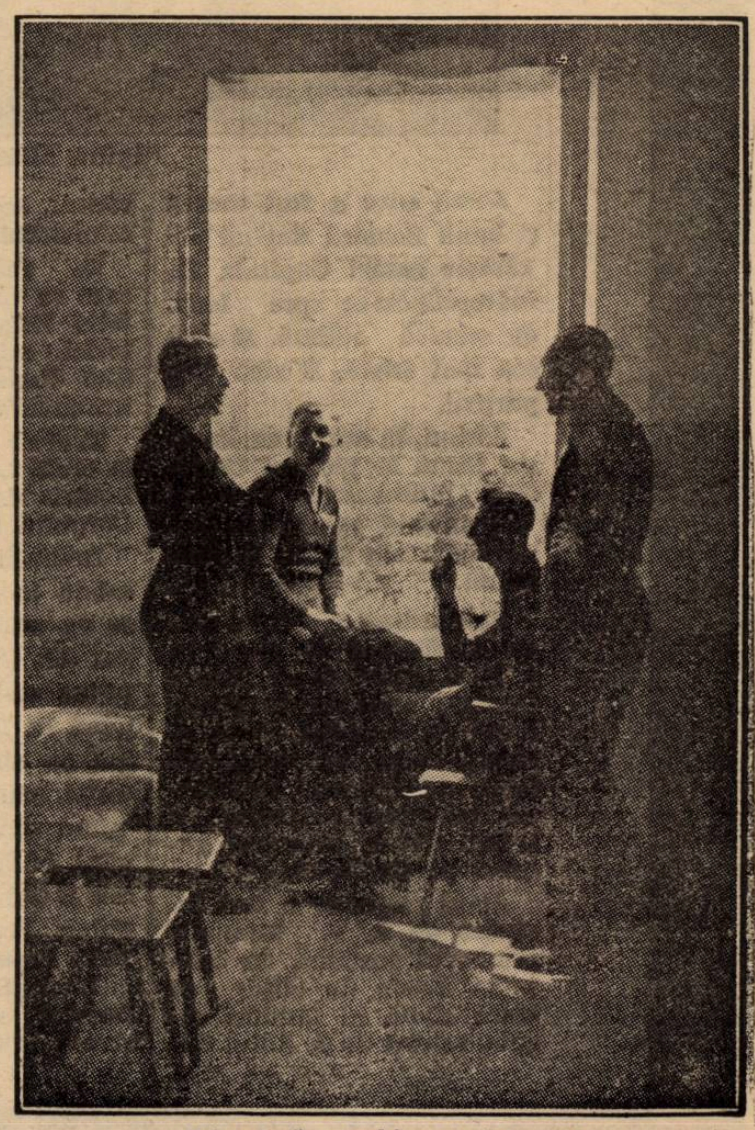

„Cei patru" — echipa unei camere

FOOT-BALL

ERI LA ROMA

Comitetul CEC a ratificat „pedeapsa" aplicată Ferencvarosului de M. L. Sz,

rezervându-şi însă dreptul de a reveni, pentru a sancţiona pe vinovaţi.

Presa maghiară se desolidarizează de mişelescul atentat dela Budapesta

Scrisoarea Comitetului C.E.C. primită la F. R. F. A.

Budapesta 23 (prin telefon). — *Comitetul cupei Europei Centrale a ţinut eri seară o şedinţă specială închinată reclamaţiei depusă de clubul Ripensia în cazul molestării jucătorului Bindea.*

Comitetul cupei Europei Centrale a primit de la federaţia maghiară o adresă cuprinzând ancheta precum şi decizia luată în acest caz.

După o amplă discuţie comitetul C. E. C. a ratificat decizia M. L. Sz-ului.

O DECLARAŢIE A SECRETARULUI FERENCVAROS-ULUI

D. Kemeny secretarul clubului Ferencvaros a declarat unui redactor al ziarului „Nemzeti Sport" că ar fi preferat ca să fie suspendaţi agresorii în locul terenului, căci astfel clubul pierde mult mai mult.

Conducerea Ferencvarosului va depune maximum de efort, pentru descoperirea agresorilor — dacă aceştia există bine înţeles — ca astfel să poată fi ridicată suspendarea terenului.

ŞI F. R. F. A. A PRIMIT O SCRISOARE DE LA COMITETUL C. E. C.

Aseară târziu, s'a primit la F. R. F. A. o scrisoare din partea comitetului cupei Europei Centrale, prin care anunţă că a primit de la federaţia maghiară o telegramă în care se arată sancţiunile luate contra Ferencvarosului, că ancheta va continua până la completa lămurire a cazului şi în orice caz, se vor aplica sancţiuni drastice.

COMITETUL C. E. C. IŞI REZERVA DREPTUL DE A INTERVENI

In continuare, se arată că până acum, comitetul nu a căutat să intervie în această chestiune numai din curtoazie pentru federaţia maghiară. Dar comitetul C. E. C. îşi rezervă dreptul de a interveni în caz când va fi necesar.

FERENCVAROS NU VA FI ELIMINAT...

Comitetul cupei Europei Centrale nu va putea în nici un caz aplica Ferencvarosului pedeapsa eliminării din competiţie.

Incidentele cari s'au petrecut au avut loc după consumarea partidei şi în afara arenei de joc.

Astfel că sancţiunile cari se vor aplica grupării maghiare, nu vor putea fi decât de natură financiară.

Şi bine înţeles că, dacă jucători vor fi dovediţi vinovaţi, li se vor aplica şi lor sancţiuni individuale.

ARBITRUL NU RECUNOAŞTE CA BINDEA I-A RECLAMAT CA A FOST LOVIT CU PIETRE IN TIMPUL LUPTEI

In ceea ce priveşte reclamaţia clubului Ripensia, în care se arată că Bindea ar fi reclamat arbitrului că a fost lovit cu pietre de spectatori, în timpul jocului, comitetul C. E. C. anunţă federaţia că arbitrul matchului d. Datillo a fost ascultat personal şi d-sa nu recunoaşte sub nici un motiv că Bindea i-ar fi reclamat acest lucru.

Astfel, încât şi această reclamaţie a clubului din Timişoara cade în desuetudine.

ASIGURARI...

In încheere, comitetul C. E. C. asigură federaţia noastră că întreaga chestiune va fi amplu cercetată şi că nu se va îngădui ca vinovaţii să nu-şi primească pedeapsa.

CUM E VAZUT FAPTUL DE PRESA MAGHIARA

Ziarele maghiare comentează pedeapsa aplicată clubului Ferencvaros, pentru agresiunea săvârşită Duminica trecută de câţiva membri ai săi, împotriva jucătorului român Bindea, căpitanul echipei Ripensia.

Ziarele scot în relief caracterul laş al agresiunei şi desolidarizează sportul unguresc de manifestaţii atât de primitive.

Faţă de ecoul atât de penibil, stârnit în străinatate de incidentul de Duminica trecută, ziarele ungureşti îşi exprimă speranţa că ancheta nu se va mărgini numai la pedepsirea clubului, ci va merge şi mai departe, sancţionându-se personal, autorii agresiunei.

Aşadar, presa vede acum întreaga chestiune sub un aspect cu totul nou.

De unde până acum toate ziarele erau unanime în a nu recunoaşte nimic din cele întâmplate azi, văd chestiunea cu totul altfel.

Recunosc că agresiunea s'a produs, recunosc ca agresori pe membrii Ferencvaros-ului şi mai ales, cer pedepsirea drastică a vinovaţilor.

Este un progres şi sperăm ca până la urmă vor începe să dea şi numele vinovaţilor.

E UN PRODUS - „Bayer"

Unirea Tricolor

va înainta un memoriu Comitetului Federal

După cum am prevăzut, respingerea apelurilor introduse de grupările C.A.O. şi Unirea Tricolor aduce două recursuri.

Intr'adevăr, atât orădenii, cât şi Unirea Tricolor vor face recursuri care se vor judeca în comitetul federal dela 30 Iulie.

Mai mult chiar.

După cum suntem informaţi, paralel cu recursul, Unirea Tricolor va înainta şi un memoriu comitetului federal, prin care va solicita menţinerea ei în divizia naţională A.

„Il calcio illustrato" scrie:

Antrenorul Feldmaun a fost angajat de Venus

Revista milaneză de specialitate „Il calcio illustrato" publică sub titlul „Feldmann în România", următoarea ştire:

„Antrenorul Feldmaun întors la Budapesta încă din luna Februarie, părăseşte Ungaria, dar nu pentru a se reîntoarce în Italia cum s'ar crede, ci pentru a călători spre România, angajat fiind de clubul Venus".

Modificarea regulei de ofside?

In Anglia se observă un puternic curent pentru întoarcerea la vechea regulă

Era în anul 1925. Până în acest an, era în vigoare regula de of-side introdusă în 1881, după care un jucător nu era în poziţie de of side numai atunci când între el şi poartă se găseau trei adversari.

Incepând cu anul 1925, s'a hotărît ca nouă regulă aceea ca între atacant şi poarta să fie numai doi adversari.

Introducându-se această schimbare, se credea că se vor marca mai multe goaluri şi astfel, jocul de foot-ball va întra şi mai mult în gustul publicului.

INTOARCEREA LA VECHEA FORMULA

In anumite cercuri ale footballului internaţional şi mai ales în Anglia, predomină părărea că antrenorii au luptat pentru introducerea noii reguli ca să poată aplica sistemul de joc în „W".

S'au marcat însă mai puţine goaluri decât înainte şi jocul a devenit mai plictisitor.

Pe acest motiv, se bazează acum cererile de revenire la vechiul sistem de „of side".

Momentan, nu poate fi vorba de un succes imediat.

Aceasta este însă atmosfera în Anglia referitoare la modificarea actualei reguli de of-side.

Genova 93 s'a plâns

că jucătorii Rapidului au fost brutali

Comitetul C. E. C. a anunţat eri F. R. F. A.

Ieri seară, a sosit la federaţie o adresă din partea comitetului Cupei Europei Centrale, semnată de ing. Eugen Coppola, prin care acesta face cunoscut forului român că „Genova" a adresat comitetului o plângere.

Anume, genovezii se plâng de faptul că echipierii feroviari au jucat foarte brutal.

D. VOGEL N'A SEMNALAT NIMIC

Mai departe, d. Coppola spune că arbitrul matchului domnul Vogel, nu a trecut în raportul său nimic, din care ar putea să reiasă că jucătorii bucureşteni s'au comportat, aşa cum scrie, în plângerea sa, gruparea italiană.

Pentru aceasta, nu se poate lua nicio hotărîre împotriva clubului organizator, întrucât asemenea decizii nu se dau decât pe baza raportului depus de arbitrul conducător.

Federaţia română este însă invitată în mod amical, ca să vegheze, să nu se mai întâmple asemenea lucruri, cari ştirbesc prestigiul de care se bucură peste hotare footballul românesc.

In lumea cluburilor mici

„Zburătorii", echipa lui Nea Manole, a doua celebritate a Oborului

In acest cartier, care e totuşi sentimental, e o echipă care trăeşte de 14 ani, fără încasări şi subvenţii

Lumea cluburilor mici, trăeşte cu aceeaşi intensitate. Ambiţiile se ciocnesc cu tărie egală, bucuriile şi înfrângerile sunt trăite la fel de puternic, ca în casta brahmanică a marilor grupări divizionare.

Mai mult idealism însă, deplină renunţare la alt gen de satisfacţii decât acelea primare ale unui match terminat victorios, lumea aceasta necunoscută are în anonimatul ei un inedit pasionant.

Există, desigur, o mentalitate a ei proprie, rezultată dintr'o ambianţă cu totul particulară a unor lucruri ce pot fi înţelese greu. O resemnare senină, adesea ironică născută din atâtea aspiraţii ratate sau abia formulate, toate tinzând însă spre acelaşi ţel atât de îndepărtat şi de atrăgător: afirmarea care ar aduce după sine, posibilitatea de a juca „la divizie", în faţa unor tribune entusiaste.

Aspectul acesta idilic, nu are firească o întindere neîntreruptă. Miniatura nu-i atât de splendidă. dar în nici un caz, ea nu cunoaşte prea mult problemele meschine. Oricâte ar fi contestaţiile, se face mai mult sport pentru sport decât oriunde.

Fiecare se crede cel mai tare, dar nimeni nu-l contrazice pe celălalt. Orice jucător este mai bun decât corespondentul său divizionar, îi critică comportările, dar îi admiră toate matchurile şi-i copiază mişcările.

„ZBURATORII", ECHIPA LUI „NEA MANOLE"

In Obor, Unirea Tricolor îşi împarte celebritatea locală cu Zburătorii, echipa lui „Nea Manole", înfiinţată în anul când cele două cluburi: nirea şi Tricolorul au fuzionat, pentru a forma Unirea-Tricolorul.

Este clubul unui om şi al unei străzi şi mai presus de toate, dovada unui idealism, imposibil de bănuit la nişte oameni vestiţi prin isprăvi cu totul contrarii.

„Nea Manole", preşedintele grupărei, joacă mijlocaş centru la rezerve şi din când în când, chiar în echipa primă, căci titularul are o pasiune vieneză: vinul şi muzica.

Are 34 de ani şi joacă football de douăzeci, e idealist fără să ştie şi în 14 ani, de când conduce clubul, a cheltuit o avere.

Acum o lună şi-a scris istoria echipei sale, lucrând la ea o săptămână în şir, în fiecare noapte. Dar nu-i posibil să redai decât câteva fragmente, mici pentrucă e lungă, atât de lungă ca a celui mai vechi club britanic.

UN MEMBRU FONDATOR DE 14 ANI

Clubul sportiv Zburătorii a fost înfiinţat la 28 Martie 1924, aşa spune caligrafia rotunjită a „zapisurilor" lui Nea Manole.

Erau 11 băeţi, cari voiau să facă o echipă de football şi, pentrucă regulamentele cereau cel puţin 13 membri fondatori, au umblat o săptămână după doi oameni, dar n'au putut găsi decât unul.

Al treisprezecelea au trebuit să-l facă pe fratele cel mai mic al lui Nea Manole, pe Lisandru, care nu avea decât 14 ani, dar poseda în schimb, o puşculiţă de unde a scos 500 de lei.

ANTRENOR... O CARTE DE FOOTBALL

Da. Zburătorii, clubul din cartierul cel mai recalcitrant ordonanţelor şcolare, a avut ca antrenor... o carte de foot ball în englezeşte.

Faptul e perfect autentic şi nu-i deloc invenţie de reporter fără talent şi inspiraţie.

...căci clubul avea un intelectual. Almajan, fratele artistei Aura Buzescu, care ştia toate limbile moderne şi care adusese în cartier o carte de football.

Şedinţele de antrenament erau cu totul ingenioase şi urmărite de toţi jucătorii, pe terenul clubului de totdeauna „V. L."—Vatra Luminoasă. Almajan citea şi traducea în româneşte, iar cel mai talentat jucător executa în admiraţia celorlalţi.

Dar şedinţele acestea teoretice erau completate cu matchuri de învăţătură.

Duminica după masă, când Unirea Tricolorul termina matchurile, rugau pe jucători să meargă cu ei pe câmp şi acolo jucau la două goaluri, ca să mai înveţe şi ei, salariul fiind întotdeauna... un chef general.

PLASE DE PORŢI... IN ZIUA DE PAŞTI

Timpurile acestea eroice, cari acum sunt amintiri plăcute, au fost însă foarte grele pentru existenţa grupării.

Cea mai mare lipsă era terenul de antrenament, pentrucă acolo la „V. L.", se produceau mai totdeauna scandaluri şi se pierdea echipamentul.

Lipsa aceasta a fost remediată în urma unui eveniment... fericit totuşi.

Era în ziua de Paşti şi Unirea Tricolor urma să joace un match de football, dar a văzut că nu are plase.

Soluţia a fost găsită. In atelierul lui Almajan, au lucrat toţi jucătorii la două plase de porţi.

Inainte de match, Unirea Tricolor a avut plasele iar Zburătorii dreptul de a face antrenament pe terenul dela gară.

„ŢAŢA RIŢA"... SELECŢIONEURUL UNIC

Nea Manole vorbeşte cu plăcere.

Imi povesteşte cum a făcut echipă de juniori şi de rezerve şi greutatea că nici-

MANOLE TOMESCU
preşedintele clubului Zzurătorii

odată n'a putut să le cumpere tricouri.

„Mă rog, întotdeauna să nu-i programeze la aceeaşi oră, pentrucă n'au decât un rând de tricouri".

Mai departe, îmi spune cum a jucat un match pe ploae şi ninsoare la care arbitrul a condus... cu umbrelă. De turneul dela Ghimpaţi, unde au fost primiţi cu muzică PE UN TEREN cu gazon. La tribună şedea primarul, iar în partea cealaltă „huidumile".

In momentul acesta, apare ţaţa Riţa, care are şi ea un rol în conducerea clubului... îngrijeşte de echipament, fapt care-i dă dreptul de a participa la alcătuirea echipei, cuvântul ei fiind hotărîtor. Altfel nu dă echipamentul şi echipa nu are cu ce să iasă pe teren.

DOMNUL LUCHIDE ŞI TAXELE FEDERALE

„Bine, Nea Manole, îl întreb, spui că n'aţi avut niciodată vreo subvenţie,—o singură dată un croitor, sau un birjar, v'a dat un rând de tricouri, încasări la matchuri nu faceţi.

Atunci de unde plătiţi taxele federale.

„Păi plătim noi taxe federale? !

Să vezi cum.

Domnu' Luchide ţine la noi şi de câte ori se strică vreo uşe sau un dulap la federaţie mă chiamă pe mine să le repar şi banii îi trece în contul taxelor.

Nea Manole şi ceilalţi doi fraţi, sunt tâmplari şi sediul clubului e chiar în atelierul de tâmplărie.

E o încăpere mare, cu fotolii de... talaş şi cu pereţi tapetaţi cu fotografii de jucători celebri.

Senzaţia e piesa cea mai importantă între instantanee de matchuri disputate acum 15 ani, sau fotografiile vedetelor europene, este însă „echipa celor 11 fraţi şi tatsu antrenor".

„Cum îţi spui, continuă Nea Manole, se 'ntâmplă ceva la dulapurile dela federaţie, mă şi cheamă să le repar. Şi să-ţi spun ceva, — vocea e scăzută ca pentru destăinuirea unui secret capital — după matchul cu Jugoslavii, când ne-au bătut cu 1—0, am aşteptat două ceasuri în faţa federaţiei.

Doar o veni o ceată de nebuni să devasteze casa! Imi plăteam taxele pentru zece ani înainte".

1.800 LEI... CEA MAI SCUMPA ACHIZIŢIE

„Vezi, noi am vrut totdeauna să ne facem singuri jucătorii, dar n'am putut şi a trebuit să facem şi achiziţii.

Cea mai scumpă, a fost unul cu care ne-am păcălit că a trebuit să-i dăm drumul gratis.

Era o extremă cu ochii 'n... „of side".

„Cum?!

„Se uita împrăştiat frate, nu 'nţelegi, şaşiu! Am crezut că ăsta o să-l dribleze pe half numai din ochi, mai ales că avea şi fugă, să nu-l ajungi nici cu trenul".

Desiluzia a fost mare însă, pentrucă achiziţia plătită cu 1.800 lei, nu avea prea multe lucruri comune cu footballul şi Nea Manole i-a dat drumul.

„L-am trecut întâi la „paispe" (rezervă), dar nici acolo nu era bun. aşa că l-am pus pe făraş şi i-am dat deslegare".

INAINTAREA FACE MATCH NUL CU... APARAREA

Băeţii sunt toţi foarte cumsecade, au dragoste de club, dar nu poţi să pui prea mare bază pe ei, pentrucă au dragoste egală şi pentru vin.

„Buni băeţi, joacă cu inimă, dar îl mănâncă pe vin şi asta-i toată nenorocirea clubului", se tângue Nea Manole.

„Matchurile oficiale „acasă" le jucăm pe Colentina. Terenul ar fi bun, publicul ţine cu noi, dar e în partea locului o cârciumă... „La Fata Impăratului" şi asta strică toate socotelile".

Lucrurile se întâmplă destul de simplu. Dacă e cald, se duc băeţii să se răcorească înainte de match cu un şpriţ, dacă e frig să se încălzească cu o ceaşcă de ţuică fiartă.

Fata Impăratului e imposibil să fie ocolită.

„Odată, jucam şi noi cel mai important match al nostru, cu Vergu şi era, ce-i drept, frig.

Ce-am zis, o ceaşcă de ţuică fiartă înainte de masă, nu poate să strice. Crezi însă că s'au astâmpărat ? Aşi! La 4 aveam matchul şi la trei şi jumătate, portarul, şi fundaşii băuseră 12 „litre" de ţuică fiartă".

Notez în treacăt, că fundaşul dreapta este şi căpitanul echipei, iar matchul s'a terminat cu 4—3 pentru adversari, deşi jucătorii Zburătorilor au marcat şease goaluri.

Inaintarea făcuse match nul cu apărarea, căci fundaşii marcaseră de trei ori în proprie poartă.

IDEALUL CLUBULUI ŞI... SURPRIZA BAEŢILOR

A început să se întunece şi în atelierul-sediu, umbrele mobilelor colorează talaşul. Nea Manole s'a oprit, pentrucă au început să vină băeţii la şedinţă şi nu vrea să ştie că vor scrie ziarele de ei.

Vrea să le facă o surpriză.

Imi spune însă, idealul lui şi al clubului.

Ar vrea ca postul de half centru să rămână proprietatea ereditară a familiei şi clubul să ajungă la „onoare".

„Până acolo, putem să mergem noi, dar mai departe nu, pentrucă ne trebue bani mulţi şi noi n'avem deloc".

Bravo Nea Manole. Dumneata faci idealism, aşa cum vorbeşti în proză.

Ai făcut şi ai dus pe umeri 14 ani un club de football, fără nici un sprijin din afară, fără altă satisfacţie decât aceea că ai jucat bine, chiar dacă nu ai câştigat în totdeauna.

Să-ţi spun că eşti un exemplu, la ce ţi-ar folosi asta când cu toate vorbele frumoase nu poţi să cumperi măcar o mingie de football.

— S —

Echipa „Zburătorii"

Semifinalele C.E.C.

GENOVA - SLAVIA
Juventus - Ferencvaros

Penultima etapă a Cupei Europei Centrale, ediția 1938, începe azi.

Cele două orașe din Italia, Genova și Torino vor găzdui matchurile de tur ale semifinalelor Cupei Europei Centrale: Genova-Slavia și Juventus-Ferencvaros.

„Genova 93"–Slavia

Dintre cele două semifinale, hotărît că matchul de la Genova prezintă mai multă atracțiozitate.

Slavia a prilejuit footballului italian cea mai dureroasă și cea mai categorică înfrângere înregistrată vreodată, atunci când a dispus cu puțin obișnuitul scor de 9:0, de campioana Italiei Ambrosiana.

Această știrbire a prestigiului „azzur", în materie de football, trebue neapărat reparată.

„Genova 93" este conștientă de misiunea ei și se va prezenta azi pe teren, ferm decisă să reabiliteze footballul italian.

Intenția este lăudabilă, dar ne îndoim de reușita ei.

Am avut ocazia s'o vedem pe Genova la București.

Formația italiană deși a plăcut, nu a reușit să ne facă o impresie prea deosebită.

Slavia, în schimb, este actualmente, fără îndoială, cea mai în formă echipă din Europa Centrală.

Posesoarea unei linii de atac, care este unică pe continent, echipa cehoslovacă este greu de învins.

Apoi în matchul de azi, cehii vor beneficia și de un alt avantaj: vor juca complect odihniți.

Intr'adevăr, Slavia se găsește de 10 zile în Italia.

După matchul cu Ambrosiana, — care cu un avantaj de 9 puncte n'a fost decât o simplă plimbare de sănătate — cehii s'au retras într'o localitate climaterică de pe malul lacului Como, unde s'au odihnit, fără să neglijeze bineînțeles „porția" zilnică de antrenament.

Genova în acest timp a venit la București, a susținut un match greu și a făcut și drumul înapoi.

Iată considerentele cari ne fac să credem în succesul Slaviei în matchul de azi.

Ostilitățile vor fi conduse de d. Mika Popovici (Jugoslavia), căruia i se vor alinia următoarele formațiuni:

SLAVIA: Boksay (Bures)-Dancik, Cerny-Pruha, Nozir, Kopecky - Horak, Simunek, Bican, Bradac, Vytlacil.

GENOVA 93: Agostini-Genta, Borelli-Perrazzolo, Bigogno, Figliola-Arcari, Morselli, Bertoni, Scarabello, Cattaneo.

Juventus–Ferencvaros

Câștigătorul Cupei Italiei, întâlnește pe adversarul de tristă memorie al Ripensiei, Ferencvaros.

Ambele formațiuni au izbutit în sferturi de finală, puțin obișnuita performanță de a dispune de adversarii lor, atât în deplasare, cât și pe teren propriu. (Juventus-Kladno 4:2, 2:1 și Ferencvaros-Ripensia 5:4, 4:1).

Acest amănunt, pledează fără doar și poate, pentru calitățile specifice „de cupă" ale celor două formațiuni. (Juventus e câștigătorul Cupei Italiei, iar Ferencvaros al Cupei Europei Centrale). Matchul de azi dela Torino va fi deci mai curând „o luptă" decât „un joc".

Juventus ar mai vrea să câștige „o cupă", iar Ferencvaros n'ar vrea să piardă „cupa".

In această întâlnire, — ca și la Genova — echipa oaspe are avantajul unei mai bune condițiuni.

Juventus a jucat Duminica trecută la Kladno, unde formația gazdă, în speranța unei eventuale calificări, nu s'a jenat să recurgă la toate mijloacele posibile pentru a obține victoria. Câțiva „juventiști" au fost mai mult sau mai puțin răniți. Printre aceștia Bellini se resimte mai mult și azi nu va juca.

Un alt handicap, care desavantajează echipa din Torino este că matchul decisiv (matchul de retur) se joacă la Budapesta.

Chiar dacă Juventus câștigă azi pe teren propriu, trebue să câștige cu un apreciabil avantaj de puncte, pentrucă la Budapesta Ferencvàros a recuperat și handicapuri de patru goaluri.

Matchul va fi condus de d. Bizik (Cehoslovacia), — în locul d-lui Krist, care fusese inițial delegat, dar s'a declarat indispensabil, — iar echipele vor alinia următoarele efective:

JUVENTUS: Amoretti-Foni, Rava-Depetrini, Monti, Varglien II-Buscaglia, De Filippis, Gabetto, Tomasi, Busidoni.

FERENCVAROS: Hàda-Tàtrai, Korànyi - Magda, Polgàr, Làzàr-Tänczer, Kiss, dr. Sarosi, Toldi, Kemény.

JUVENTUS a introdus foile de legitimare ale jucătorului Sony Niculescu

Că Sonny Niculescu a semnat pentru Juventus, aceasta se știe de alaltăeri, când am publicat știrea.

Eri însă, clubul Juventus a introdus la F. R. F. A. foile de legitimare și contractele jucătorului Sonny Niculescu.

Cu această nouă achiziție, lotul roș-albaștrilor se prezintă astfel:

Endrefy, Ego Munteanu, Drăgulescu, Dragomirescu, Cotruță, Dimitriu, Petrescu, Braun, Micu, Brandabur, Porojan, Oană, Schiru, Drăgan, Sonny Niculescu, Dunăreanu, Zăinescu, Naciu, Vulcănescu.

Ripensistul Schwartz va fi achiziționat de Phonix?

Deși Phönix — prin faptul că rezultatul matchului cu C. A. O. n'a fost omologat — nu este încă sigură de locul din divizia A, face totuși intense preparative în vederea viitorului campionat.

In primul rând — cum e și firesc — atenția băimărenilor se îndreaptă spre întărirea efectivului.

Deci, achiziții.

In această direcție — după cum suntem informați — Phönix este în tratative cu ripensistul Schwartz și sunt multe șanse ca până la urmă Ripensia să accepte — contra unei sume drept cost al deslegării — la cedarea interului stânga.

Deasemenea, Phönix are contracte semnate cu doi jucători străini.

Aceasta, însă, este în funcție de modul cum va rezolva comitetul federal dela 30 Iulie, problema jucătorilor străini.

STOP...

In cadrul turneului de calificare a Cehoslovaciei, azi se vor disputa următoarele partide:

SK. Liben—Kosice A. C.
Teplitzer—Bohemians
Bata-Zlin—S. K. Kopisty.

❖

TOLDI a fost amendat de comitetul C.E.C. cu 50 de pengö (lei 1500) pentru atitudine ireverențioasă față de arbitrul Barlassina.

❖

APROAPE toate biletele pentru matchul Anglia-Europa au fost vândute.

❖

Federația italiană a sancționat pe Ambrosiana pentru eșecul de 0:9 dela Praga.

Campionii Italiei nu vor putea susține două luni de zile nici un match în străinătate.

❖

ECHIPA NAȚIONALĂ a Cehoslovaciei joacă la 28 August la Belgrad împotriva Jugoslaviei.

In aceiași zi, echipa B a cehilor va evolua la Praga împotriva Letoniei, iar selecționata orașului Praga va înfrunta pe aceia a Zagrebului la Zagreb.

❖

PLANICKA, excelentul goalkeeper al Slaviei și al națională cehe, care cu ocazia matchului Brazilia—Cehoslovacia și-a fracturat mâna, nu este încă restabilit.

Planicka speră să reia antrenamentul în luna Septembrie și să reapară din nou în poarta echipei Cehoslovaciei la 18 Septembrie cu ocazia matchului Ungaria—Cehosovacia, care se joacă la Praga.

Unirea Tricolor și F. C. Rapid au fost suspendate de districtul București

Districtul de foot-ball București, aduce la cunoștință, pe această cale, că a suspendat dela orice activitate următoarele grupări, până la plata integrală a sumelor specificate în dreptul fiecăreia:

Pentru taxe restante:

Unirea Tricolor lei 11.699 rest taxe din 1936, taxe joc cu Rapid din 1837, taxe jocuri cu Sp. Stud., Amefa, Olympia Satu Mare, Sp. Stud., U. D. R., etc

F. C. Rapid lei 4.941, rest. joc cu Amefa 1937, C A O., Hask, etc

Pentru amenzi neachitate: Venus lei 1.050, Unirea Tricolor lei 550, Juventus lei 700, F. C. Rapid lei 250, Macabi lei 500, Sp. Studențesc lei 900, Olympia lei 100, A. C. S. A. lei 1.200, A. G. E. R. lei 200, Vergu lei 200, Generala lei 1.000, Ind. Iutei lei 200, Socec Lafayete lei 200, S. T. B. lei 700, Carmen lei 1.000, Dâmbovița lei 550, Izbânda lei 250, C. A. B. lei 700, Arsenal lei 50, Militari lei 450, Comro lei 200, S. E. T. lei 200, Lupeasca lei 250, Orfeus lei 350, Grozăvești lei 700, Titani lei 200, Ion Dârlău lei 250, Venus Oltenița lei 500, Justiția lei 700.

Acest comunicat a fost adus la cunoștința federației, fiind publicat și în Rombol.

Secretar general,
A. Botescu

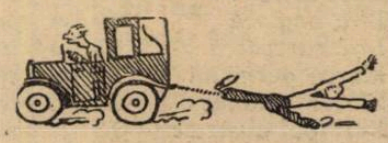

Preparatul PAGEOL a fost experimentat vreme îndelungată. Medicii îl prescriu cu succes la multe boli de rinichi, vezică și uretră.

Nici un alt produs nu are o acțiune mai rapidă, atât de complectă.

PAGEOL mai are avantajul de a nu avea nici o influență asupra organelor digestive. Stomacul cel mai delicat îl suportă foarte ușor, fără nici o oboseală. Superioritatea Pageolului e dovedită de următoarele rezultate: urinele sunt mai clare, micțiunile nu mai sunt dureroase și emisiunea lor e mai puțin frecventă.

In importantul său studiu farmacologic, profesorul Fleury, constată că „PAGEOL" regenerează toate țesuturile cu care vine în contact și extermină supărătorul gonococ în ascunzișurile sale cele mai profunde.

De vânzare la farmacii și drogherii.

CITIȚI

Universul Sport

„Universul Sport" vă invită:

Selecționați cea mai bună echipă națională a tuturor timpurilor

Alegeți pe cei mai buni jucători individuali de totdeauna și faceți cu ei cea mai bună echipă, pe care o credeți

Universul Sport întreprinde o anchetă de cea mai mare actualitate.

Vă invită să alegeți pe cei mai buni jucători ai noștri, indiferent de originea lor etnică și timpul în care au jucat.

Vă invită deasemenea să selecționați, în aceleași condiții, pe cei mai buni jucători ROMANI și să alcătuiți echipa națională cea mai bună.

UTILITATEA ANCHETEI

Ancheta aceasta nu trăește numai prin inedit-ul său ci are o mare utilitate pentru sportivii recenți, pe care progresul footballului românesc l-a înregimentat în massa admiratorilor săi.

Sunt jucători mari necunoscuți de acești „începători", sau chiar de spectatorii mai „bătrâni", și e, credem, o datorie de onoare, pentru noi, reactualizarea numelor acelora ce ne-au procurat spectacole de o valoare superlativă.

CRITERIUL DE SELECȚIONARE

Fiecare din cele două echipe vor fi trimise separat, pe câte o carte poștală.

In fiecare zi vor fi publicate răspunsurile sosite și la sfârșit, jucătorii, cari vor întruni cele mai multe voturi, vor fi trecuți în „echipa de onoare" a țării, cel mai bun 11 național alcătuit din cei mai buni jucători, indiferent dacă va fi alături un inter care mai joacă încă, de o extremă care s'a lăsat de football de zeci de ani.

Răspunsurile se primesc de pe acum

Echipei române plecate peste hotare:

Aduceţi Suveranului nostru o rază de lumină, iar României satisfacţia ce aşteaptă dela voi

Din toate ramurile de activitate sportivă, aceia care s'a afirmat mai mult în ultimii ani a fost equitaţia. Şi meritul revine în prim rând Federaţiei equestre care a format o serie de excelenţi călăreţi, cărora le-a dat repetate prilejuri de a face deplasări în străinătate şi în acest mod de a adăoga formidabilelor lor calităţi native şi rutina contactului cu emeriţii călăreţi ai apusului.

Repetatele deplasări ale echipei româneşti peste hotarele ţării, s'au soldat întotdeauna cu excelente rezultate, culminate mai ales cu acel loc al doilea pe care căpitanul Rang l-a obţinut la Olimpiada din 1936 de la Berlin.

Si toţi cei ce au fost de faţă la această ediţie a Olimpiadei afirmă că numai de puţină obiectivitate să fi fost condus juriul şi demnul nostru reprezentant ne-ar fi adus cea mai mare satisfacţie sportivă: un titlu olimpic.

Si comportările emeriţilor noştri călăreţi ar fi putut fi net superioare, dacă nu s'ar fi lovit de un mare handicap, acela al unui material cavalin de cea mai mediocră calitate.

Să nu se uite, că pe când în străinătate caii pe cari concurează adversarii călăreţilor noştri sunt de cea mai bună calitate şi cumpăraţi cu bani grei pe care Statul respectiv îi pune la dispoziţie, cei pe care concurează talentaţii noştri reprezentanţi nu sunt nici măcar de calitate mediocră, fiind adică elemente ce pot fi cumpărate de ei din soldă.

In marea majoritate, caii cu care concurează călăreţii români sunt recoltaţi din rândul tuturor inutilităţilor turfului şi mai grav, din rândul invalizilor.

Ce înseamnă caii străinilor şi ce reprezintă caii alor noştri s'a putut prea bine vedea cu ocazia Concursului Hipic Internaţional ce s'a ţinut în această primăvară pe hipodromul Băneasa-Trap.

Cu excepţia cailor utilizaţi de echipa Greciei, nici una din ţările participante nu putea rivaliza cu echipa noastră în a avea cai mai proşti.

Vă amintiţi în Cupa M. S. Regelui Carol I, trofeu drag nouă tuturora şi pe care l-am fi dorit păstrat în patrimoniul nostru, cum Delphis era în trei-picioare şi Pyr nici măcar într'atâtea?

Cum se poate cere mai mult călăreţilor noştri?

Şi iată-i acuma handicapaţi din cauza aceluiaşi execrabil material, plecaţi peste frunţariile ţării, într'un nou turneu de afirmare.

Suntem siguri că şi cu materialul cavalin cu care au plecat şi care desigur că nu poate fi mai bun decât acela pe care l-am văzut, vor şti să facă imposibilul spre a ne reprezenta cât mai demn. Ne îndritueşte această siguranţă, formidabilele calităţi cu care sunt dotaţi, ne îndreptăţeşte să sperăm acest lucru, dârzenia cu care ştiu să lupte pentru culorile sfinte pe care au misiunea să le poarte.

Temeritatea, elanul şi tehnica lor, nu se poate să nu-i poarte spre victorie.

Aşteptăm din partea lor, dacă nu numai victorii, în ori ce caz şi înfrângeri onorabile, înfrângeri pe care să ştie să le primească în mod sportiv şi în acest fel să facă ţării o propagandă de adevăraţi soli.

Şi au datoria de a se comporta mai bine ca oricând, întrucât trebueşte în mod imperios să aducă o rază de lumină în inima marelui lor Suveran, atât de întristat în groaznica Lui durere.

Pentru acest sfânt deziderat, cerem reprezentanţilor noştri o comportare mai presus tot ceiace au realizat până în prezent.

Pentru Suveranul lor şi pentru România pe care o reprezintă trebueşte să aducă succese.

In Germania, Franţa şi Italia, acolo unde vor concura, vor trebui să facă să se ridice cât mai des stindardul României pe catargul victoriilor.

Este dorinţa pe care noi o aşteptăm înfăptuită dela echipa condusă de d. maior P. Kirculescu în componenţa căreia intră nume cunoscute ca ale căpitanilor Tzopescu şi Zahei şi ale locotenenţilor Epure şi Fincu spre a nu pomeni decât pe cei mai buni.

Niki Mihail Burillianu

Doi concurenţi din echipa noastră

Hipism

BĂNEASA

Programul Reuniunii de toamnă

Ziua I-a. Duminică 11 Septembrie

I. Premiul de Deschidere. (Alergare de vânzare). Pr. I, 20.000 lei; Pr. II, 4.000 lei; Pr. III, 2.000 lei; Pr. IV, 1.000 lei. Distanţa 1300 m. (P. V.) Pentru orice cai de 3 ani şi mai sus. Câştigătorul de vânzare pentru 70.000 lei. Greutate: 3 ani 56½ kg., 4 ani şi mai sus 59 kg. Pentru fiecare sumă de 15.000 lei câştigată în anul curent se va lua câte 1½ kg. supragreutate până la maximum 7½ kg. Orice câştigător dela 1 Septembrie a. c. mai ia 2½ kg. Caii declaraţi de vânzare pentru 55.000 lei primesc 2½ kg., pentru 40.000 lei 5 kg., pentru 25.000 lei 8 kg., pentru 10.000 lei 12 kg. Caii cari n'au câştigat în anul curent primesc 3 kg., cai maiden 6 kg.

II. Premiul Leaota. (Welter handicap). Pr. I, 25.000 lei. Pr. II, 5.000 lei; Pr. III 2.500 lei; Pr. IV, 1.200 lei. Distanţa 1600 metri (P. N.) Pentru orice cai de 3 ani şi mai sus, cari n'au câştigat în anul curent o sumă de 90.000 lei, nici un premiu de 60.000 lei. Greutate minimă 45 kg. Publicarea greutăţilor la 7 Septembrie.

III. Premiul Katalin. Pr. I, 40.000 lei; Pr. II, 8.000 lei; Pr. III, 4.000 lei; Pr. IV, 2.000 lei. Distanţa 1200 (L.D.) Pentru orice cai din orice ţară, de 3 ani şi mai sus. Greutate: 3 ani 55 kg., 4 ani şi mai sus 57 kg., Caii cari au câştigat în a. c. un premiu de 40.000 lei, două de 35.000 lei, sau o sumă de 90.000 lei, iau o supragreutate de 2 kg., două premii de 40.000 lei sau o sumă de 150.000 lei 4 kg. Câştigătorul dela 1 Iulie anul curent al unui premiu de 40.000 lei mai ia 2 kg. supragreutate. Caii cari au câştigat în anul curent pe distanţa de 1300 m. sau mai puţin un premiu de 35.000 lei, vor mai lua o greutate specială de 2 kg. Caii români primesc 2½ kg. descărcare.

IV. Premiul Prédicateur. Pr. I, 70.000 lei; Pr. II, 14.000 lei; Pr. III, 7.000 lei; Pr. IV, 3.500 lei. Dist. 1000 m. (L. D.) Pentru cai din orice ţară, de 2 ani cari n'au alergat. Greutate 57 kg. Caii români primesc 2½ kg. descărcare.

V. Premiul General I. E. Florescu. Pr. I, 70.000 lei; Pr. II, 14.000 lei; Pr. III, 7.000 lei; Pr. IV, 3.500. Dist. 2000 m. (P.N.) Pentru cai din orice ţară, de 3 ani şi mai sus. Greutate: 3 ani 51 kg., 4 ani şi mai sus 56 kg. Orice câştigător în anul curent va lua câte 1 kg., supragreutate pentru fiecare sumă de 70.000 lei câştigată, până la maximum de 6 kg. Câştigătorul în anul curent al unui premiu de 125.000 lei va mai lua o încărcare specială de 1½ kg., de 200.000 lei 3 kg. Caii cari n'au câştigat dela 1 Octombrie 1937 un premiu de 60.000 lei sau o sumă de 200.000 lei, primesc 2 kg. Caii români mai primesc 2½ kg.

VI. Premiul Timişul. (Alergare mixtă). Pr. I, 35.000 lei; Pr. II 7.000 lei; Pr. III, 3.500 lei; Pr. IV, 1.700 lei. Dist. 1000 m. (L.D.) Pentru cai din orice ţară, de 2 ani, cari n'au câştigat o sumă de 100.000 lei. Greutate 53 kg. Orice câştigător va lua câte 1½ kg. de fiecare sumă de 25.000 lei. Câştigătorul unui premiu de 35.000 lei va mai lua 2 kg. supragreutate. Caii declaraţi de vânzare pentru 100.000 lei primesc 2 kg., pentru 75.000 lei 4 kg., pentru 60.000 lei 6 kg., pentru 40.000 lei 8 kg. Caii maiden primesc 2 kg. descărcare.

VII. Pr. Lotăriţa (Handicap). Pr. I, 35.000 lei; Pr. II, 7.000 lei; Pr. III, 3.500 lei; Pr. IV, 1.700 lei. Distanţa 2200 m. (P.V.) Pentru orice cai din orice ţară, de 3 ani şi mai sus cari n'au câştigat în anul curent o sumă de 150.000 lei. Publicarea greutăţilor la 7 Septembrie.

Ziua II-a. Joi 15 Septembrie

I. Premiul Răsărit. (Alergare de vânzare). Pr. I, 20.000 lei; Pr. II, 4.000 lei; Pr. III, 2.000; Pr. IV, 1.000 lei. Distanţa 900 m. (L. D.) Pentru orice cai, din orice ţară, de 3 ani şi mai sus cari n'au câştigat în anul curent o sumă de 60.000 lei, şi sunt de vânzare pentru 50.000 lei. Caii declaraţi de vânzare pentru 40.000 lei primesc 2 kg., pentru 30.000 lei 5 kg., pentru 20.000 lei 7½ kg., pentru 10.000 lei, 10 kg. Greutate: 3 ani 54½ kg., 4 ani şi mai sus 56 kg. Orice câştigător în anul curent va lua 1½ kg., de fiecare sumă de 10.000 lei câştigată. Câştigătorul dela 1 Septembrie, dacă a câştigat în anul curent până la această dată o sumă de 30.000 lei, mai ia o încărcare de 2½ kg. Caii cari n'au câştigat în anul curent primesc 3 kg., caii maiden primesc 6 kg. descărcare.

II. Premiul Mioriţa. (Welter handicap) (2 reprize). Pr. I, lei 25.000; Pr. II, 5.000 lei; Pr. III, 2.500 lei; Pr. IV, 1.200 lei. Distanţa cca 1500 m. (P.V.) Pentru orice cai din orice ţară, de 3 ani şi mai sus cari n'au câştigat în anul curent o sumă de 100.000 lei, nici nu premiu de 60.000 lei. Greutate minimă 45 kg. Handicapul se va publica la 12 Septembrie.

IV. Premiu Szándékos. Pr. I, 30.000 lei; Pr. II, 6.000 lei; Pr. III, 3.000 lei; Pr. IV, 1.500 lei. Distanţa 1700 m. (P.N.) Pentru orice cai, din orice ţară, de 3 ani şi mai sus cari n'au câştigat în anul curent o sumă de 120.000 lei, nici două premii de 50.000 lei sau unul de 70.000 lei, nici dela 1 Septembrie a. c. un premiu de 40.000 lei. Greutate: 3 ani 53½ kg., 4 ani şi mai sus 57 kg. Câştigătorul în anul curent al unui premiu de 25.000 lei sau unei sume de 30.000 lei, ia 1½ kg., a două asemenea premii, unuia de 40.000 lei sau unei sume de 60.000 lei 3 kg. a două premii de 30.000 lei, unuia de 50.000 lei sau unei sume de 80.000 lei 4½ kg.; a două de 40.000 lei, unuia de 60.000 lei sau unei sume de 100.000 lei 6 kg. Orice câştigător dela 1 Septembrie a. c. al unui premiu de 25.000 lei mai ia o încărcare de 2 kg. Câştigătorul în anul precedent al unui premiu de 150.000 lei mai ia o încărcare specială de 2½ kg. Caii cari n'au câştigat în anul curent primesc 2½ kg., caii maiden 5 kg. Caii români primesc 2 kg. descărcare.

V. Premiul Fărămiţa (Alergare mixtă). Pr. I, 30.000 lei; Pr. II, 6.000 lei; Pr. III, 3.000 lei; Pr. IV, 1.500 lei. Distanţa 1100 m. (L. D.) Pentru cai din orice ţară, de 2 ani cari n'au câştigat o sumă de 60.000 lei. Greutate 55 kg. Caii declaraţi de vânzare pentru 80.000 lei primesc 1½ kg.; pentru 70.000 lei 3 kg.; pentru 60.000 lei 4½ kg.; pentru 50.000 lei 6 kg.; pentru 40.000 lei 7½ kg.; pentru 30.000 lei 9 kg. Orice câştigător ia 2½ kg. a două alergări 5 kg. Caii români primesc 2 kg. descărcare.

VI. Premiul de Septembrie (Handicap). Pr. I, 25.000 lei; Pr. II, 5.000 lei; Pr. III, 2.500 lei; Pr. IV, 1.200 lei Distanţa 1000 m. (L.D.) Pentru cai din orice ţară, de 2 ani maiden. Handicapul se va publica la 12 Septembrie.

VII. Premiul Codlea (Handicap) Pr. I, 30.000 lei; Pr. II, 6.000 lei; Pr. III, 3.000 lei; Pr. IV, 1.500 lei. Distanţa 1800 m. (P. N.) Pentru orice cai, din orice ţară, de 3 ani şi mai sus, cari n'au câştigat în anul curent o sumă de 125.000 lei, nici dela 1 Septembrie a. c. un premiu de 35.000 lei. Handicapul se va publica la 12 Septembrie.

Ziua III-a. Duminică 18 Septembrie

I. Premiul Cerna (Handicap de vânzare). Pr. I, 20.000 lei; Pr. II, 4.000 lei; Pr. III, 2.000 lei; Pr. IV, 1.000 lei. Distanţa cca 1500 m. (P. V.) Pentru orice cai de 3 ani şi mai sus. Caii publicaţi cu 64 kg. sau mai mult sunt de vânzare pentru 70.000 lei. Pentru fiecare 1 kg. mai puţin preţul de vânzare se scade cu 2.000 lei. Publicarea greutăţilor la 14 Septembrie.

II. Premiu Teleajen. (Welter handicap). Pr. I, 25.000 lei; Pr. II, 5.000 lei; Pr. III, 2.500 lei; Pr. IV, 1.200 lei. Distanţa 1600 m. (P. N.) Pentru orice cai din orice ţară de 3 ani şi mai sus cari n'au câştigat în anul curent o sumă de 100.000 lei sau un premiu de 60.000 lei. Greutatea minimă 45 kg. Publicarea greutăţilor la 14 Septembrie.

III. Premiul Zăbrăuţu. (Alergare mixtă). Pr. I, 30.000 lei; Pr. II, 6.000 lei; Pr. III, 3.000 lei; Pr. IV, 1.500 lei. Distanţa cca. 1600 metri (P. V.) Pentru orice cai din orice ţară de 3 ani şi mai sus cari n'au câştigat în anul curent un premiu de 75.000 lei sau două premii de 40.000 lei, nici dela 1 Septembrie anul curent un premiu de 30.000 lei. Greutate: 3 ani 52½ kg., 4 ani şi mai sus 56 kg. Orice câştigător va lua câte 1½ kg. de fiecare sumă de 25.000 lei câştigată în anul curent până la maximum 6 kg. Câştigătorul în anul curent al unui premiu de 40.000 lei va mai lua o încărcare specială de 1½ kg. Caii necâştigători în anul curent primesc 2½ kg. Caii puşi de vânzare pentru 70.000 lei primesc 2 kg.; pentru 40.000 lei 4 kg.

IV. Al patrusprezecelea premiu Bienal (Anul I) 1938. Pr. I, 80.000 lei; Pr. II, 16.000 lei; Pr. III, 8.000 lei; Pr. IV, 4.000 lei. Dist. 1200 m. (L. D.) Pentru armăsari şi epe de pur sânge român, născuţi în 1936. Greutate 57 kg. Câştigătorul aparţinând crescătorului acesta va primi o primă de crescător de 16.000 lei

Bravo mă, Melitta, P'tit Noir, Tatja, Gloria, Molda, Opinca, Etiquette, Fioretta, Halmei, Răzvrătit, Smaranda, Zamfira, Dictator, Realist, Lăncier, Olaf, Gorun, Silfida, Suzana, Traviata, Almaş, Cosac, Favorit, Lunatec, Măcieş, Smeu, Cozia, Doiniţa, Elipsa, Geana, Jurata, Lira, Pricina, Păuniţa, Jony, Străjer, Princess d'Orange, Allumeuse, Miette, Bilha, Tarzan, Blank, Izvor, Bock, Lion, Roy, Bécasse, Cocotte, Coniţa II, Leoaica, Hazard, Ciocârlan, Magicienne, Harţa, Mazepa, Copăcioasa, Tricolor, Luţica, Balyhoo, Şoim, Stăpân, Baby II, Bucurescioara, Caliacra, Céline II, Golanca, Micşunea, Nae, Alambic, Harar.

V. Premiul Măgureni. Pr. I, 70.000 lei; Pr. II, 14.000 lei; Pr. III, 7.000 lei; Pr. IV, 3.500 lei. Distanţa 2400 metri (P. V.) Pentru orice cai din orice ţară, de 3 ani şi mai sus. Greutate: 3 ani 51½ kg., 4 ani şi mai sus 56½ kg. Câştigătorul în anul curent va lua câte 1 kg. de fiecare sumă de 60.000 lei câştigată. Câştigătorul în anul curent al unui premiu de 125.000 lei, mai ia o greutate de 2 kg. Câştigătorul dela 1 Septembrie anul curent al unui premiu de 30.000 lei mai ia 1½ kg., al unui premiu de 60.000 lei 3 kg. Caii români primesc 2½ kg. descărcare.

VI. Premiul Someşul. Pr. I, 40.000 lei; Pr. II, 8.000 lei; Pr. III, 4.000; Pr. IV, 2.000 lei. Distanţa 1100 m. Pentru orice cai de 2 ani, cari n'au câştigat un premiu de 40.000 lei, nici o sumă de 60.000 lei. Greutate 54½ kg. Orice câştigător va lua 2½ kg. de fiecare alergare câştigată.

VII. Premiul Predeal (Handicap). Pr. I, 35.000 lei; Pr. II, 7.000 lei; Pr. III, 3.500; Pr. IV, 1.700 lei. Distanţa 1200 m. (L.D.) Pentru orice cai din orice ţară de 3 ani şi mai sus, cari n'au câştigat în anul curent o sumă de 150.000 lei. Handicapul se va publica la 14 Septembrie.

ZIUA IV-a, JOI 22 SEPTEMBRIE

I. Premiul Jigălia (Alergare de vânzare). Pr. I, 20.000 lei; Pr. II, 4.000 lei; Pr. III, 2.000 lei; Pr. IV, 1.000 lei. Distanţa cca. 1600 m. (P. V.) Pentru orice cai din orice ţară, de 3 ani şi mai sus, cari n'au câştigat în anul curent o sumă de 50.000 lei şi sunt de vânzare pentru 60.000 lei. Greutate: 3 ani 53½ kg., 4 ani şi mai sus, 56½ kg. Pentru fiecare 5.000 lei declaraţi mai puţin de vânzare se va primi câte 1 kg. descărcare până la minimum de vânzare de 10.000 lei. Pentru fiecare sumă de lei 10.000, câştigată în anul curent, se va lua câte 1½ kg. Câştigătorul dela 1 Septembrie va mai lua 1½ kg. supragreutate, dacă a câştigat în anul curent până la această dată o sumă de 30.000 lei. Caii cari n'au câştigat în anul curent mai primesc 3 kg., caii maiden 6 kg.

II. Premiul Sabar, (Welter handicap). Pr. I, 25.000 lei; Pr. II, 5.000 lei; Pr. III, 2.500 lei; Pr. IV, 1.200 lei. Distanţa 1300 metri (P. V.) Pentru orice cai, din orice ţară, de 3 ani şi mai sus cari n'au câştigat în anul curent o sumă de 90.000 lei, nici un premiu de 60.000 lei. Greutate minimă 45 kg. Handicapul se va publica la 19 Septembrie.

(Urmare în numărul viitor)

INFORMAŢIUNI

● Armăsarul SURANY care în ultimul timp aparţinea d-lui Polifronescu, a fost vândut d-lui maior Octav Desila.

● *Pentru calcularea sumelor câştigate de un cal în străinătate, schimbul se va calcula astfel:*

Lira engleză	150 lei
Lira turcească	75 lei
Marca germană	30 lei
Zlotul polonez	12 lei
Sillingul austriac	12 lei
Pengoe ungar	12 lei
Coroana cehoslovacă	6 lei
Francul francez	4 lei
Lira italiană	4 lei
Francul belgian	4 lei
Dinarul	2 lei
Drachma	1 leu

● *Comitetul Jockey-Clubului a decis ca în cazul când se vor organiza pe hipodromul Băneasa alergări şi în luna Noembrie, să deplaseze unele alergări mai importante, chiar dacă înscrierile în aceste alergări au fost făcute.*

Program definitiv

Floreasca: Miercuri 27 Iulie 1938

I. Pr. RAPALLO — Condiţie
1600 metri — 15.000 lei

1580 Cavaler.
1600 Valmaş, Poeniţa, Farsa, Adda Worthy.
1620 Glonţ, Cosinzeana.
1640 Livada, Spic.
1660 Petruş, Aventurier
1700 Mura II.
1720 Pinkerton

II. Pr. RADNA MARIA — Cond.
2000 metri — 21.000 lei

2040 Jos. Margot.
2060 Rugina.
2080 Primrose.
2100 Kanada, Blondella.
2120 Havana, Bayadere, Gretelbub, Champion.
2160 Roland D.

III. Pr. PERIVAL — Grupa C
1600 metri — 15.000 lei

Vuet, Ştrengar, Sultana, Handicap, Zvon, Vălmaş, Mohor, Lancia, Oborean, Champion Jr., Dudu Gordon, Aventurier, Valona, Florita, Avanti III, Adda Worthy, Igen, Bis.

IV. Pr. RUBICON — Condiţie
2000 metri — 18.000 lei

2040 Ezer Jo, Livada.
2060 Petruş, Igor, Dorna.
2080 Isabela, Rugina, Leona, Friederike, Pinkerton.
2100 Bruma II, Catinca, Cham-

V. Pr. POROFINO — Handicap
2000 metri — 16500 lei

2000 Santuzza, Lin.
2040 Flăcău.
2080 Desiş.
pion Jr.
2120 Pacahantos, Talaz, Peceora.
2140 Pock, Ducesa.

2100 Peter Gordon, Crăiasa
2120 Tais.
2160 Diadia Lui, Beţiv.
2180 Dâmb, Extra.
2200 Elena.
2220 Dor de Ducă.
2340 Florita.

VI. Pr. RADIANA — Record
1600 metri — 27.000 lei

1600 Mein Liebling, Farao, Anny Worthy.
1620 Opanka, Amilkar, Voraus.
1660 Roland D, Havana.
1680 Gondolat II.

VII. Pr. PALATINAT—Grupa F.
2100 metri — 18.000 lei

Ben Hur, Edith, Belşug, Cupidon, Jade, Nation, Valenţio, Ieroşca II, Amsel.

VIII. Pr. RYERSON—Condiţie
2000 metri — 21.000 lei

2020 Spic, Zgomot.
2040 Casatca, Sonora, Lăcrămioara, Duda, Eftin, Champion Jr.
2060 Voinţa, Legionar.
2080 Curier.

IX. Pr. PORTOVERNE—H'-cap
1600 metri — 15.000 lei

1600 Valmaş, Pan Worthy.
1620 Mister.
1640 Avanti III.
1660 Valona.
1680 Mura, Handicap, Igen.
1700 Sultan II, Tava, Spic, Bunel, Izma, Gener. Worthy.
1720 Elixir, Durdulia, Zalud, Igor.
1740 Pinkerton, Jeles II.
1760 Du-te, Bruma II, Isabela.
1780 Guardian Girl, Hercegno.
1800 Voevodul Ţiganilor, Kismet, Venezia, Dora Stroeva.
1820 Lucifer II

Floreasca: Joi 28 Iulie 1938

I. Pr. SARAŢUICA — Grupa A
1600 metri — 15000 lei

Peter Volo, Primăvara, Pan Worthy, Lama, Luna II, Lin, Cavaler Va-ta, Peter, Gordon, Geisha.

II. Pr. TELEORMAN — Condiţie
1500 metri — 15.000 lei

1500 Flamura.
1520 Lin, Flăcău, Desiş.
1540 Crăiasa.
1560 Diadia Lui.
1580 Tais, Candriu, Cavaler, Elena.
1620 Domniţa Harry, Beţiv.
1640 Glonţ.

III. Pr. TUTOVA — Condiţie
1600 metri — 18.000 lei

1560 Florita.
1580 Dorka.
1600 Ezer jö, Petruş, Spic
1620 Leona, Dorna.
1640 Du-te, Hercegno, Domnica,
1660 Catinca, Peceora, Friederika, Rugina.
1680 Pacahantos

IV. Pr. TECUCI — Condiţie
1600 m. — 21000 lei

1600 Leona, Josed, Marg.
1620 Prokator.
1640 Lucifer I, Rosalinde, Cupidon, Edith, Viitor, Antrag.
1660 Quaramba, Oszlany, Bajadere, Voraus.

V. Pr. TURDA — Condiţie
2000 m. — 16.500 lei

2020 Spic.
2040 Vuet, Zvon, Sgomot.
2060 Sonora.
2080 Lăcrămioara, Champion jun. Caratca
2100 Domnica, Duda, Ciclop.

VI. Pr. SF. ILIE — H'cap lim.
1600—1740 metri — 32.000 lei

1600 Oswalda, Kismet, Bonzo, Venezia, Cupidon, Primrose, Lucifer II, Rosalinde, Vivat, Prokator, Ben Hur, Fama, Katy Caid.
1620 Amsel, Blondella, Valenţio, Edith, Jade, Theodora, Mein Liebling, Farao.
1640 Havana, Margaret T, Viitor, Naplopo, Antrag.
1660 Bajadere.
1700 Roland D.
1720 Gondolat II.
1740 Haron.

VII. Pr. STEJAR — Grupa D.
2100 metri — 15.000 lei

Sorento, Pinkerton, Elixir, Sorrento, Pinkerton, Elixir, Sultan II, Busuioc, Durdulia, Zalud, Zgomot, Bunel, Livada, Peter Worthy

VIII. Pr. SCANTEIA—Handicap
2000 metri — 15000 lei

2000 Bantu, Luna II
2020 Mister, Pan Worthy
2140 Mura, Sultana
2160 Tava, Makrele, General Worthy, Kalifa
2180 Eggy

IX. Pr. TOBA — Record
1600 m. — 18.000 lei

1600 Bunel.
1620 Busuioc.
1640 Ninon, Uţa, Sorvanel, Igor, Dolly Worthy, Sonia Worthy.
1660 Ducesa, Naverno, Guardian Girl, Rugina, Pacahantos, Torent, Voev. Ţiganilor, Colina, Talaz, Pleava.

De peste hotare...

Anglia

In cadrul reuniunei din ziua de 19 Iulie crt. de la Leicester proba principală a fost LEICESTEROHIRE OAKS, dotat cu 692 souveraini plus 100 souveraini din intrări şi comportând distanta de o milă şi un sfert adică 2010 metri.

Această alergare deschisă cailor de 3 ani, a fost câştigată de PLATINUM un fiu al lui SANSORINO cu SUN MIRT care descinde din SOLDANNIS. Incălecat de T. WESTON, pensionarul d-lui HOOLLINSWORTH a recoltat o facilă victorie asupra lui HIGH TIDE şi asupra altor 6 adversari.

REZULTATUL TEHNIC:

1. Platinum	**T. Weston**
2. High Tide	**A. Richardson**
3. Bonnet	**E. Smith**
4. Betagain	**Gordon Richards**
5. Miss Valentine	**J. Crouch**
6. Liberty Loan	**H. Wragg**
7. Oriflame	**R. Perryman**
8. Sing Song	**D. Smith**

PLATINUM este antrenat de J. LAWSON.
Câştigat: 2-1 lungime. Durata: 2'07" 4/5.
Cota: 21/20, 9/4, 8/1.

● **La Liverpool, în ziua de Miercuri 20 Iulie crt., s'a fugit ST. GEORGE STAKES deschis cailor de 3 ani şi alocat cu 1000 souveraini, ceeace revine în lei la frumoasa sumă de 1 milion.**

Pe distanţa de 2615 metri, victoria a revenit lui ST. PATRICK'S DAY care purtând 54 kg. a dispus de WALE DICTORY 49 kg. şi Fairing care purta tot 49 g.

St. Patricky Day care descinde din NOBLE STAR şi IRISH HOLIDAY aparţine d-lui ALFRED GAINSBURY şi este antrenat de G. B. BARLING.

● PASCH excelentul treian englez, câştigător al celor 2000 guinee şi al importantei probe ECLIPSE STATKES şi sosit al treilea în DERBY, a fost instalat favorit pentru SAINT LEGER fiind oferit la 2/1.

Ţinând seama că şi în Derby a fost oferit la aceiaşi cotă, nu ne-ar mira să termine tot al treilea. In materie de curse, istoria se repetă.

*

Pentru STEWARD'S COUP marele handicap pe distanţă scurtă ce se va disputa în ziua de Marţi 26 Iulie la Godwood se oferă următoarele cote:

Gun boat	**10/1**
Watersmeet	**100/8**
Mixture	**100/7**
Trin Hat	**20/1**
Lapel	**20/1**
Lovely Woman	**20/1**

Franţa

După prima jumătate a activităţei, situaţia jockeylor francezi este următoarea:

G. Duforez	**47**
A. Dupuit	**35**
W. Johnstone	**35**
C. Bouillon	**28**
F. Rochetti	**26**
C. H. Semblat	**21**
G. Bridgland	**19**
A. Chéret	**19**
L. Toche	**18**
G. Delaurie	**16**
C. Elliot	**16**
F. Hervé	**16**
P. Villecourt	**16**

Invers ca în ceilalţi ani, în anul acesta lupta pentru primul loc nu se mai dă cu obişnuita inverşunare. Totuşi n'ar fi exclus ca, până la urmă, avansul de 12 victorii pe care l-a cucerit G. Duforez să nu fie suficient spre a-i asigura situaţia de campion al jockeylor francezi.

Ar mai fi de remarcat numărul mic de victorii pe care l-a recoltat bine cunoscutul jockeu C. H. Semblat.

Datele zilelor de alergări de galop

IULIE:
30, 31.

AUGUST:
7, 14, 21, 27, 28.

SEPTEMBRIE:
3, 4, 8, 11, 15, 18, 22, 25, 29.

OCTOMBRIE:
2, 6, 9, 13, 16, 20, 23, 26, 30.

NOEMBRIE:
5, 6, 12, 13, 19, 20, 26, 27.

AUTOMOBILISM

Astăzi se dispută pe circuitul Nuerburg Ring

„Marele Premiu al Germaniei"

Von Brauchitsch, Lang şi Caracciola întrunesc sufragiile

Astăzi se dispută, pe circuitul Nürburg Ring, una dintre cele mai importante — dacă nu cea mai importantă — cursă automobilistă de viteză.

„Marele premiu al Germaniei", căruia industriile ţărilor avansate în acest domeniu îi dau cuvenita atenţie, va cunoaşte astăzi o nouă ediţie.

Şi se pare că această nouă ediţie va fi mai interesantă decât precedentele, datorită faptului că la start ei se vor alinia cei mai reputaţi piloţi ai continentului.

Şi-a dat întâlnire pe circuitul Nürburg Ring, tot ce are automobilismul internaţional mai bun: germani, italieni, francezi, elveţieni ,unguri, etc. îşi vor disputa întâietatea cu ultimele resurse şi este sigur că alergarea va face loc unor noui recorduri.

ANTRENAMENTELE

Presupunerile de mai sus sunt rezultat al performanţelor reuşite la antrenamentele premergătoare marei curse.

Piloţi de necontestată clasă, candidaţi la titlul de campion mondial, s'au întrecut cu măestrie pe durul parcurs al circuitului,—unul din ei: germanul Von Brauchitsch isbutind, la primul antrenament, să corecteze recordul pe tur, deţinut de regretatul Rosemeyer care şi-a găsit o năprasnică moarte, în cursul unei tentative de record făcută în iarna trecută.

Intr'adevăr, von Brauchitsch a acoperit un tur de pistă în 9 min. 58 sec. 1/10, cu o viteză orară de 137 km,

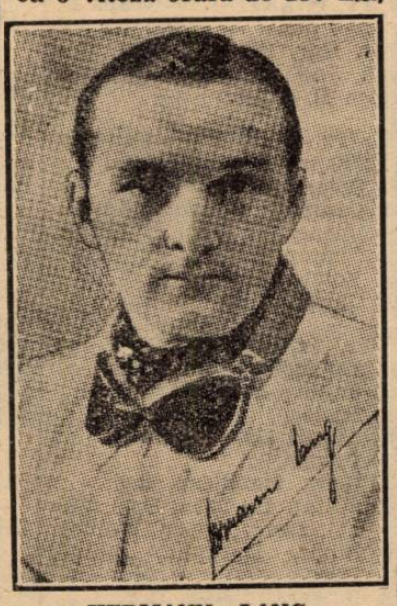

HERMANN LANG

500, recordul lui Rosemeyer fiind bătut cu 3 secunde.

ALTE TIMPURI

După von Brauchitsch, cel mai bun timp a fost reuşit de compatriotul său Lang: 10 min. 07 sec. Caracciola şi Baumer au realizat câte 10 min. 10 sec. Urmează apoi Nuvolari ,cu 10 min. 15 sec. şi Muller cu 10 min. 26 sec.

Ceilalţi concurenţi au reuşit timpuri inferioare dar destul de bune spre a nu fi consideraţi, mai dinainte învinşi.

GERMANII SUNT FAVORIŢI

Cu toate că adversarii lor au arătat lucruri frumoase lăsând chiar impresia că la antrenament nu s'au întrebuinţat la maximum, germanii sunt favoriţii competiţiunei.

Şi se pare că von Brauchitsch este cel către care se îndreaptă speranţele compatrioţilor săi. Deasemenea apare cert faptul că şi casa respectivă „esarfează" pe cel de al doilea sosit în „Marele Premiu al Franţei".

Lang şi-a făcut datoria pe circuitul dela Reims, iar Caracciola a câştigat, în carieră, destule curse spre a nu fi tentat de o victorie asupra compatrioţilor săi.

NUVOLARI ESTE UN OUTSIDER

Pilotând o maşină de provenienţă germană, italianul Nuvolari rămâne cel mai periculos adversar al favoriţilor. Alergător de mare clasă, el este oricând capabil să răstoarne cele mai precise calcule.

Nu va face o surpriză şi în cursa de astăzi?

Sommer se va odihni o lună

Am arătat într'un număr precedent, că excelentul automobilist francez Sommer, a fost victima unui accident.

Deşi urmările acestui accident nu au fost prea grave, Sommer va fi constrâns ca, timp de o lună, să renunţe la orice activitate.

Aripi frânte

Ionel Fernic mort la datorie

Sportul românesc a îmbrăcat, din nou, năfrana neagră.

Din înaltul cerului s'a prăbuşit, frângându-şi aripile, acela care a fost Ionel Fernic.

Demn urmaş al fratelui său, care acum câţiva ani, pe un avion de concepţie proprie, îşi propusese să străbată imensitatea oceanului spre a veni, pe cea mai dreaptă cale, în România, Ionel Fernic a căzut victima pasiunei sale, îndoliind, odată mai mult, aripile româneşti al căror neclintit străjer a fost.

Compozitorul aviator, s'a străduit în viaţa prematur întreruptă să colaboreze la propăşirea aviaţiei româneşti. Paraşutist întâi, şi apoi pilot, Ionel Fernic a depus în slujba sportului din care îşi făcuse un crez, tot ce elanul său încă tineresc, îi pusese la dispoziţie.

De eri, această speranţă a aviaţiei româneşti ne-a părăsit, sacrificându-şi viaţa pe altarul unei convingeri.

A murit ca un soldat la datorie, în accidentul petrecut lângă Cernăuţi.

Fie-i ţărâna uşoară.

Inscrierile pentru cursa de coastă dela Vestem se închid Joi

Prima cursă automobilistă şi motociclistă de viteză în coastă a anului, se va disputa, după cum am anunţat la timp, în ziua de 31 Iulie, pe dealul dintre comunele Vestem şi Brad.

Intrecerea va fi organizată de filiala din Sibiu a A. C. R. R.-ului sub patronajul forului nostru automobilist şi cu concursul Federaţiei motociliste.

INSCRIERI

Pentru a lua parte la competiţie, concurenţii trebue să posede foaia de circulaţie reglementară a trăsurii şi motocicletei (afară de motocicletele şi automobilele speciale de curse) iar conducătorii licenţe de concurent şi conducător, cari vor fi eliberate de A. C. R. R., Bucureşti, şi F. R. M., sau de vreun for afiliat la A. I. A. C. R. sau F. I. C. M.

Cererile de înscriere se vor face pe buletine speciale de înscriere, completându-se, în întregime, toate rubricele. Ele vor fi trimise Automobil Clubului Regional Sibiu, unde vor trebui să ajungă până la data 28 Iulie 1938.

Impreună cu aceste cereri fiecare concurent va înainta drept taxa de înscriere suma de lei 500 pentru automobile şi lei 100 pentru motociclete.

Se vor primi înscrieri şi după 28 Iulie a. c. cu taxa dublă, dacă vor ajunge la Automobil Clubul Regional Sibiu până la *30 Iulie ora 24*, data închiderii definitive a înscrierilor. După această dată nu se va mai primi nici o înscriere sub nici un motiv.

Inscrierile pot fi făcute şi prin telegrame, sosind la Automobil Clubul Regional M. C. T. Sibiu înainte de termenele mai sus fixate. Ele vor trebui însă confirmate prin sorisori, purtând aceiaşi dată de poştă ca telegramele şi fiind însoţite de taxa de înscriere respectivă.

VOLLEY BASKET-BALL

Viitorul campionat

se va desfăşura după o nouă formulă

Comitetul federal va ratifica proectul ligii regionale

Am anunţat la timp proectul prin care liga regională Muntenia de volley şi basketball va schimba actuala formulă a campionatului regional, proect ce datează încă de anul trecut, dar care nu a putut fi pus în aplicare întrucât nu primise ratificarea comitetului federal.

In intenţia ligii regionale era ca această modificare să se facă cu asentimentul tuturor, convocându-se în acest sens o adunare generală.

Dar din motive pe care este mai bine să nu le mai amintim adunarea generală proectată de ligă a eşuat şi cum statutul F. R. B. V. permite ligii regionale să ia măsurile pe care le crede de cuviinţă, aceasta s'a întrunit Vineri seară în localul din str. Gogu Cantacuzino 33, pentru a purcede la proectatele modificări.

Şedinţa s'a deschis la orele 21,30.

După ce se citeşte raportul comisiei ad-hoc asupra formulei campionatului regional, se decide ca în cursul viitorului campionat, să nu se mai primească sub nici un motiv echipe noi afiliate, deoarece se îngreunează disputarea lui.

Se trece apoi la discutarea în amănunt a campionatului.

Astfel la

VOLLEY FEMENIN

campionatul este împărţit în două categorii, echipele fiind astfel clasate:

CATEGORIA I-a

Start Club, Iureş Club, Aurora, Metalosport, Sportul Studenţesc ,Telefon Club, Bonaparte şi Hai-Hai.

CATEGORIA II-a

Farma Club, Viforul Dacia, Start Club B, Iureş Club B, Telefon Club B, Macabi, Vergu, Bonaparte H, şi Caraiman precum şi nouile echipe afiliate.

La această categorie în cazul când vor fi mai mult de 10 echipe se vor face două serii prin tragere la sorţi.

VOLLEY-BALL

La această categorie modificările au fost mai mari, căci s'a creeat o nouă categorie denumită:

„ONOARE",

din care vor face parte următoarele grupări:

Telefoane, Sportul Studenţesc, O. C. B., C. F. R., Macabi, Viitorul, Aurora şi V. S. C.

Echipele secunde a acestor cluburi vor activa aparte într'o categorie denumită: „REZERVE ONOARE".

CATEGORIA I-a

Această categorie este alcătuită luându-se în consideraţie clasamentul şi performanţele cluburilor, astfel că următoarele grupări vor face parte din ea:

Arhitectura, Viforul Dacia, Avântul Sportiv, A. C. T., Bonaparte, Radu Vodă, Pebe, F. F. A., I. P. P. şi Vergu.

Şi aci ca şi la categoria onoare echipele secunde ale acestor grupări vor forma o categorie aparte denumită: **„Rezerve, categoria I-a".**

CATEGORIA II-a

din care vor face parte:

Rahova, Caraiman, Energia, Luceafărul, Inainte, B. T. M. T., Juventus, A. S. 13, Venus, Delavrancea şi echipele care se vor mai afilia, iar dacă vor fi mai mult de 10 echipe se vor face două serii.

Ultima categorie este aceea denumită

PROMOŢIE,

în care vor participa terţele echipe ale grupărilor cari au efectiv prea numeros.

Liga decide apoi ca toate campionatele rezervelor precum şi cel al promoţiei, să fie dotate cu câte o plachetă sau cupă.

BASKET-BALL

Şi aci ca şi la volley, s'a creiat categoria

ONOARE

din care vor face parte următoarele echipe:

Sportul Studenţesc, Telefoane, C. F. R., O. C. B. V. S. C., Aurora, A. C. T., E. F. A. sau Macabi, formaţiile secunde activând într'o categorie aparte ce va fi denumită „rezerve onoare".

Urmează apoi:

CATEGORIA I-a

din care vor face parte:

Macaby sau E. F. A., V. Dacia, Arhitectura, Radu Vodă, Juventus, Bonaparte, Energia, Pebe, Viitorul şi I. P. P.

Echipele secunde vor activa regulat, sub denumirea „rezerve categoria I-a".

CATEGORIA II-a

Vor lua parte: Inainte, Av. Sportiv, Rahova, Luceafărul, A. S. B. şi restul de echipe noui înscrise.

PROMOŢIE

La această categorie, vor activa terţele echipe ale grupărilor.

OBSERVAŢIUNI GENERALE

Promovarea şi retrogradarea se vor face în mod automat.

Liga va interveni la biroul federal, pentru a abroga ultimul paragraf din articolul 3 regulamentul competiţiilor care spune: Orice echipă nou înfiinţată, dacă va avea minimum patru jucători de categoria I-a, va activa la acea categorie.

De asemenea se va interveni să nu se mai facă noui afilieri de grupări cari nu posedă teren.

Nu vor fi admise să activeze în viitorul campionat, decât echipele care şi-au achitat toate datoriile băneşti faţă de liga regională.

Inscrierile se vor primi între 1 şi 7 Septembrie inclusiv iar campionatul va începe la 18 Septembrie.

ALTE DECIZIUNI

Tot Vineri seara, liga a mai luat următoarele decizii:

Se dă un avertisment jucătorului Florin Popescu (Telefon Club) pentru purtare necuviicioasă faţă de d. arbitru D. Marinescu.

Se respinge contestaţia grupărei Macaby la jocul de basket categ. II-a cu C. F. R.

Odată cu înscrierea în campionat, cluburile depun şi listele de jucători arătând tot odată pe ce teren vor juca matchurile când au de ales terenul.

Se numeşte următorul complet de vacanţă: d-nii Donici, Herold şi D. Marinescu.

TURUL FRANȚEI

ALPII AU VORBIT...

Bartali, Bartali, Bartali. „Epava“ Gallien renaște. Italienii „cățărători“ excelenți. Cosson continuă să se afirme. Verwaecke, învins definitiv?

Etapa așteptată cu viu interes, etapa decisivă din Alpi, și-a spus cuvântul.

Piscurile Allos (2.250 m.) Vars (2.115 m.) și Izoard (2409 m.) au oferit obstacole serioase, care au evidențiat pe bunii urcători.

Astfel, italienii Vicini, Servadei, Mollo, Martano, luxemburghezul Clemens, francezii Cosson și Gallien, au făcut figuri excelente, în timp ce Bartali „regele munților“, a tranșat categoric și se pare definitiv „rezbelul“ dintre el și Verwaecke.

ADMIRABILA REVENIRE A LUI GALLIEN: DELA LOCUL 22 LA 14

A produs o frumoasă impresie revenirea presupusei „epave“ Gallien, care s'a clasat al 8-lea după ce a realizat o figură excelentă, reușind astfel să se reabiliteze aproape definitiv în urma slabelor comportări din etapele precedente.

Astfel, el a câștigat 8 locuri, sărind dela locul 22, la 14.

URMARIND CURSA

Alergarea în fond s'a rezumat la escaladarea a trei piscuri, dăm mai jos un tabel elocvent al desfășurării etapei.

PISCUL ALLOS

1. Bartali; 2. Vissers, la 9 sec.; 3. Cosson la 13 sec.; 4. Gianello, la 21 sec.; 5. Martano, la 21 sec.; 6. Vervaecke, la 30 s.; 7. Magne; 8. Maes, la 30 sec.; 9. Neuville, la 32 sec.; 10. Mollo, la 32 sec.; Vicini, la 35 sec.; Mathias Clémens, la 40 sec.; Berrendero, Gallien, la 1 m. 6 sec.; Naisse, același timp; Bourion, la 1 m. 30 s.; Kint, la 1 m. 40 sec.; Carini, același timp; Lowie, Disseaux, Lauwers, Bergamaschi, la 1 m. 45 sec.; Servadei, Yvan Marie, la 1 m. 50 sec.; Cottur, la 2 minute, Goasmat, la 2 m.

PISCUL VARS

1. Bartali; 2. Cosson, la 19 sec.; 3. Vissers, la 31 sec.; 4. Mollo, la 46 sec.; 5. Verwaecke, la 1 m. 8 sec.; 6. Magne, la 1 m. 15 sec.; 7. Vicini, același timp; 8. M. Clémens, la 1 m. 17 sec.; 9. Gallien, la 1 m. 59 sec.; 10. Martano, la 3 m. 3 sec; 11. Bergamaschi, la 3 m. 7 sec.; 12. Bourion, la 4 m. 7 sec.

Berrendero, 4 m. 29 sec.; Canardo, 4 m. 45 sec.; Neuville, 4 m. 50 sec.; Servadei, 5 m. 5 sec.; Tanneveau, 5 m. 25 sec.; Naisse, 5 m. 50 sec.; Goasmat, 5 m. 55 sec.; Carini Maes, Le Guével, 6 m.; Lowie, 6 m. 5 sec.; Lauwers, 6 m. 10 sec.; Disseaux, 6 m. 55 sec.; Gianello, 7 m. 4 sec.; Masson, 8 m. 15 sec.; Egli, 8 m. 15 sec.

IN VARFUL MUNTELUI IZOARD

1. Bartali; Vinci, la 2 m. 45 sec.; M. Clémens, la 4 m. 20 sec.; Martano și Gallien, la 9 m. 45 sec.; Cosson, la 11 m.; Mollo, la 11 m. 30 sec.; Servadei, la 11 m. 50 sec.; Magne la 12 m. 25 sec.; Verwaecke, la 14 m. 10 sec.; Lowie, la 14 m. 50 sec.; Cotturi, la 15 m. 45 sec.; Vissers, la 16 m.

CLASAMENTUL COMPLET AL ETAPEI A 14-A

1. BARTALI, 8 ore 49 m. 7 sec.
2. Vicini, 8 ore, 54 m. 25 s.
3. M. Clémens, 8 ore, 55 m. 55 sec.
4. Servadei, 9 ore 9 m. 25 sec.; 5. Molo, 9 ore 0 m. 32 s.; 6. Martano, 9 ore 4 m. 8 s.; 7. Gallien, 9 ore 5 m. 20 s.; 8. Cosson, 9 ore 5 m. 20 s.; 9. Lowie, 9 ore 6 m 29 sec.; 10. Verwaecke, același timp; 11. Egli, 9 ore 7 m. 14 sec.; 12. Bergamaschi, același timp; 13. Carini, același timp; 14. Magne, același timp; 15. Vissers, 9 ore 8 m. 57 sec.; 16. Cottur, 9 ore 11 m. 23 sec.; 17. Bourlon, 9 ore 12 m. 32 sec.; 18. Remos. 9 ore 13 m. 47 sec.; Gianello, 9 ore 14 m. 20 sec.; 20. Canardo, 9 ore 14 m. 29 s.; 21. Naisse, 9 ore 15 m. 35 sec.; 22. Kint, același timp; 23. Maes, același timp; 24. Disseaux, 9 ore 16 m. 7 sec.; 25. Goasmat, 9 ore 16 m. 7 sec.; 26. Passat, 9 ore 16 m. 43 s.; 27. Berrendero, 9 ore 17 m. 29 sec.; 28. Fontenay, același timp; 29. Le Guevel, 9 ore 18 m. 2 s.; 30. Lauwers, 9 ore 18 m. 36 s.; 31. Walschot, 9 ore 19 m. 9 s.; 32. Neuville, 9 ore 20 m, 57 s.; 33. Masson, același timp; 34. Mersch, 9 ore 22 m. 44 s.; 35. Tanneveau, 9 ore 24 m. 11 s.; 36. Galateau, 9 ore 24 m. 45 s.; 37. Neuens, 9 ore 26 m. 44 s.; 38. P. Clémens, același timp; 39 Introzzi, 9 ore 27 m. 12 s.; 40. Oubron, 9 ore 27 m. 18 s.; 41; Weckerling, 9 ore 28 m. 13 s.; 42. Louviot, 9 ore 28 m. 30 s.; 43. Arents, 9 ore 31 m. 44 s.; 44. Hauswald, 9 ore 31 m. 51 s.; 45. Wendel, 9 ore 32 m. 53 s.; 46. Middelkamp, 9 ore 34 m. 20 s.; 47. Bernardoni, 9 ore 35 m. 42 s.; 48. Bini, același timp; 49. Fréchaut, 9 ore 36 m. 58 s.; 50. Troggi, 9 ore 38 m. 31 s.; 51. Leducq, 9 ore 43 m. 31 s.; 52. Leroy, același timp; 53. Yvan Marie, același timp; 54. Jaminet, 9 ore 45 m. 1 s.; 55. Majérus, 9 ore 45 m. 46 s.; 56. Van Schendel, 9 ore 48 m. 10 s.; 57. Hollemons, 9 ore 52 m. 32 s.

Eliminați: Spapéri, Laurent, Grimbert.

CLASAMENTUL GENERAL COMPLET DUPA ETAPA 14-a

1. BARTALI 93 ore 56' 22".
2. M. Clemens 94 ore 14' 7".
3. Verwaecke 94 ore 17' 52".
4. Vicini, 94 ore 20' 9"; 5. Cosson, 94 ore 25' 18"; 6. Vissers, 94 ore 31' 44"; 7. Gianello, 94 ore 32' 46"; 8. Magne, 94 ore 37' 29"; 9. Goasmat 94 ore 41' 50"; 10. Disseaux, 94 ore 43' 56".
11. Lowie, 94 ore 48' 46"; 12. Servadei, 94 ore 50' 46"; 13. Canardo, 94 ore 53' 39"; 14. Gallien, 94 ore 55' 49"; 15. Tanneveau, 94 ore 57' 59"; 16. Kint, 94 ore 4' 54"; 17. Cottur, 95 ore 5' 43"; 18. Ramos, 95 ore 7' 16"; 19. Passat, 95 ore 9' 44"; 20. Weckerling, 95 ore 11' 59"; 21. Yvan Marie același timp; 22. Naisse, 95 ore 12' 20"; 23. Molo, 95 ore 18' 7"; 24. Berrendero, 95 ore 18' 54"; 25. P. Clemens, 95 ore 19' 14"; 26. Martano, 95 ore 19' 15"; 27. Maes, 95 ore 20' 3"; 28. Fréchaut, 95 ore 21' 44"; 29. Neuville, 95 ore 21' 58"; 30. Masson, 95 ore 22' 27"; 31. Galateau, 95 ore 23' 29"; 32. Louviot, 95 ore 23' 35"; 33. Leducq, 95 ore 27' 32"; 34. Egli, 95 ore 28' 45"; 35. Bergamaschi, 95 ore 29' 11"; 36. Carini, 95 ore 29' 46"; 37. Mersch, 95 ore 30' 31"; 38. Middelkamp, 95 ore 33' 45"; 39. Bourion, 95 ore 37' 3"; 40. Lauwers, 95 ore 42' 51"; 41. Fontenay, 95 ore 48' 14"; 42. Leroy, 95 ore 47' 19"; 43. Le Guevel, 95 ore 48' 34"; 44. Bernardoni, 95 ore 49' 28"; 45. Neuens, 95 ore 50' 17"; 46. Oubron, 96 ore 0' 39"; 47. Van Schendel, 96 ore 3' 58"; 48. Majérus, 96 ore 17' 1"; 49. Bini, 96 ore 21' 27"; 50. Walschot ,96 ore 24' 2"; 51. Introzzi, 96 ore 26' 26"; 52. Arents, 96 ore 35' 8"; 53. Jaminet, 96 ore 38' 53"; 54. Hauswald, 96 ore 40' 49"; 55. Trogi, 97 ore 1' 58"; 56. Wendel, 97 ore 10' 43"; 57. Hellemans, 97 ore 45' 6".

CLASAMENTUL INTERNAȚIONAL

1. Italia 283 ore 7' 17"
2. Belgia 283 ore 33' 32"
3. Franța 283 ore 44' 37"
4. Luxemburg-Elveția 285 ore 2' 6"
5. „Cadeți“ 285 ore 19' 42"
6. Spania-Olanda 285 ore 19' 49"
7. „Speranțele“ 285 o. 57' 8"
8. Germania 288 ore 23' 16"

CLASAMENTUL „GRIMPEUR“-ILOR

1. BARTALI, 88 puncte; 2. Vervæcke, 59; 3. Vissers, 58; 4. Gianello, 42; 5. Cosson, 39; 6. Berrendero, 27; 7. Mollo și Goasmat, 19; 9. Vicini, 17; 10. Magne și Disseaux, 16.

PREMIILE ETAPEI A 14-A

In această etapă, premiile oferite au fost: 3000, 1500, 1000, 800, 500, 300, 300, 300, 200, 200, 200, 200, 200, 200, 200, 100, 100, 100, 100, 100, 100, 100 100, 100.

MULȚI CHEMAȚI, PUȚINI ALEȘI

Au plecat, dela Paris, 96 și mai sunt în cursă, după 14 etape, 57 participanți.

Iată lista celor eliminați:

Etapa I: Prior și Bouvet.

Etapa 2: P. Maye, Ruland și Vietto.

Etapa 3: nimeni.

Etapa 4: nimeni.

Etapa 5: nimeni.

Etapa 6: S. Marcaillou.

Etapa 7: nimeni.

Etapa 8-a: Oberbeck, Schield, Seidel, Van Nek, Schulte, Dominicus, Pedrali, Pirmex, Alvarez, Speicher, Ducazeaux, Lamure și Deforge.

Etapa 9-a: Scheller, Wengler, Langhof, Heide, Besana, Tassin.

Etapa 10-a: nimeni.

Etapa 11-a: Simonini, Didier, Perret.

Etapa 12-a: Meulenberg și Heide.

Etapa 13-a: Rossi, Goutorbe, Alzine, Hehlen și Knuti.

Etapa 14-a: Spaperi, Laurent și Grimbert.

Al 15-lea „Circuit Principele Nicolae“,

o adevărată etapă de munte din..., Turul Franței! 265 km., fără oprire. Regulamentul probei

In ciclismul autohton, de aproape două decenii s'a impus și continuă să se impună, ca valoare și originalitate, o mare cursă de azi: „Circuitul Principele Nicolae“.

Inființată în 1923, când s'a desfășurat pe ruta București-Brașov, competițiunea s'a alergat apoi an de an pe următorul traseu: București—Târgoviște—Pucioasa — Pietroșița—Sinaia—Ploești—București.

In fiecare an, alergarea a constituit o foarte severă încercare, în care muntele Păduchiosul a jucat rolul de „judecător de pace“ iar pavajul din Ploești și Otopeni, la întoarcere, pe ultimii kilometri, cu sdruncinături implacabile, a adus schimbări serioase în clasament.

„Circuitul Principele Nicolae“ care se va alerga anul acesta pentru a 15-a oară, va cere oameni bine pregătiți, dotați cu rezistență, calități la coborîre și buni „rouleuri“ pe plat.

Toți ceilalți cari nu vor putea corespunde acestor cerințe, vor „sucomba“ sub „lovitura“ serpentinelor Păduchiosului, sau pe platul interminabil dela Câmpina la București, culminând cu Otopenii „mormântul celor mai frumoase iluzii“, — porțiune pe care se pot pierde minute prețioase.

Se pot irosi șanse, — nu glumă.

O ADEVARATA ETAPA „TOUR DE FRANCE“

Afirmația n'are nimic exagerat în ea.

Și într'adevăr, o cursă în care prima sută de kilometri desfășurată pe praf și pietroaie, e urmată de 40 km. de urcuș, pe drum dur, de munte, culminând cu serpentinele aride și pretențioase ale piscului „Păduchiosul“, situat la 923 m. altitudine, și apoi 125 km. de asfalt.

Care poate sta oricând cu cinste, alături de etape grele de munte. din celebrul înconjur velocipedic al Franței.

REGULAMENTUL PROBEI

Asociația sportivă „Principele Niculae“ din București, organizează în ziua de Duminică 31 Iulie 1938, o cursă națională de mare fond denumită „Circuitul Principele Nicolae“.

Cursa se aleargă conform regulamentelor F. R. S. C. și este deschisă alergătorilor din clasele: independenți, amatori și începători (toate categoriile).

Circuitul se aleargă fără nici o oprire, adică într'o singură etapă.

Persoanele cari îndeplinesc funcțiuni oficiale, în nici un caz nu pot îndeplini rolul de manager sau soigneur al greunui concurent.

Concurenții sunt obligați a semna foaia de control la Sinaia (km. 125) pe șos. națională Câmpina-Predeal, unde va fi etapă de aprovizionare.

Alergătorii vor fi aprovizionați de gruparea respectivă.

IN ATENȚIA PARTICIPANȚILOR

Se atrage atențiunea alergătorilor că este absolut interzis sub sancțiunea descalificării, de a primi orice fel de ajutor sau alimentație dela persoane particulare, sau care urmăresc cursa.

Se admite ajutor numai între concurenți, chiar și schimbarea bicicletei în caz de deteriorare (ruperea cadrului, roată sau furcă), făcându-se cunoscut aceasta primului comisar al cursei întâlnit pe parcurs, exceptând spargerea de boayeu-ri.

Concurenții sunt obligați a avea montate la bicicletă două frâne în perfectă stare de funcțiune.

Comisarii cursei vor putea interzice participarea în cursă a alergătorilor care nu le vor avea.

Nu se admite schimbător de viteză.

ADUNAREA CONCURENȚILOR

Adunarea concurenților va avea loc în piața Victoriei în dimineața zilei de Duminică 31 Iulie între orele 5—5,45, unde se va face apelul concurenților, semnarea foilor de plecare și împărțirea numerelor.

Plecarea se va da în grup la ora 6 precis.

INCHIDEREA CONTROLULUI

Controlul se închide la București după 1½ ore dela primul sosit.

INSCRIERILE

Taxa de înscriere pentru fiecare concurent este de lei 100 (una sută). Inscrierile însoțite de taxa respectivă se primesc până Vineri 29 Iulie, ora 20, la magazinul d-lui N. Savu în calea Victoriei No. 23.

Premiile celui de al XV-lea circuit „Principele Niculae“ sunt următoarele:

TRASEUL

Parcursul circuitului este următorul: piața Victoriei — șos. Kiseleff — spatele hipodromului Băneasa — Mogoșoaia — Târgoviște — Pucioasa — muntele Păduchiosul — Sinaia — Câmpina — Ploești — Tâncăbești — Băneasa — la stânga — Bordei — șos. Jianu — Statuia Eroii Aerului (265 km).

ATLETISM

După nouă ani, atleții români se întâlnesc din nou cu cei polonezi

Rezultatele primei întâlniri. Ce-au devenit internaționalii din 1929

La 13 Iulie, anul acesta, s'au împlinit nouă ani de când echipa României a întâlnit la Lemberg teamul Poloniei.

După aproape un deceniu ne întâlnim din nou cu vecinii noștri dela nord.

A trebuit să treacă nouă ani, pentru ca atletismul românesc să se hotărască să reia legăturile cu o națiune amică.

Primul match Polonia-România a constituit acum nouă ani — ca și în zilele de azi — un mare eveniment.

Intâlnirea cu Polonia era primul match internațional pe care-l disputa România și voiajul echipei noastre la Lemberg, a fost urmărit cu un deosebit interes de sportivii țării.

Rezultatul, ne aducem aminte cu destulă tristețe, a însemnat o crudă deziluzie pentru admiratorii atletismului; de unde ne așteptam la o victorie a reprezentanților noștri, Polonia ne-a învins cu 75 puncte diferență!

Pentru un debut internațional, atletismul românesc suferise un eșec, care mult timp nu a fost uitat de oficialii, atleții și publicul românesc.

Fără nici un gând de a face „inimă rea" atleților din 1929, găsim interesant să publicăm rezultatele primului match internațional Polonia-România.

100m: Szenach (P) 11 s.; Czys (P) 11s. 1; Javorski (R); 11 s. 8; Hârjeu (R) 11 s. 9.

200 m: Gruech (P) 23 s. 4; Szenach (P) 23 s. 5; Ion V. (R) 24 s. 2; Iavorski (R) 24 s. 4.

400 m: Piecowski (R) 52 s. 8; Gruech (P) 53 s; Kappler (R) 54 s. 2; Ion (R) 55 s. 8.

800 m: Kostrewski (P) 2 m.; Iaworski (P) 2 m. 1 s.; Velcovici (R) 2 m. 6 s. 6; Lazar (R) 2 m. 9 s.

1500 m: Petkiewcz (P) 4 m. 2 s; Iaworski (P) 4 m. 6 s; Sillaghy (R) 4 m 20 s. 6. Velcovici (R).

5000 m: Petkiewicz (P) 15 m. 40 s.; Savarin (P) 15 m. 58 s.; Ilie (R) 16 m. 16 s; Marinescu (R) 16 m. 50 s.

10 km.: Petkiewicz (P) 32 m. 9 s.; Savarin (P) 32 m. 40 s; Păun (R) 36 m; Sârbu (R) 36 m. 20 s.

110 m. garduri: Trojanowski (P) 15 s. 6; Albrich (R) 16 s. 4; Schvepp (R) 16 s. 9; Zajus (P).

400 m. garduri: Kostrewski (P) 57 s. 8; Ion V (R) 59 s. 9; Kappler (R) 60 s. 1; Gruech (P).

Inălțime: Lokaiski (P) 1 m. 72; Schopp (R) 1 m. 72; Troianowski (P) 1 m. 67; Biro (R) 1 m. 67.

Lungime: Sikorski (P) 6 m. 91; Wicisorek (P) 6 m. 32; Biro (R) 5 m. 99; Herjeu (R) 5 m. 95.

Prăjina: Adamcek (P) 3 m. 52; Biro (R) 3 m. 42; Wicsorek (P) 3 m. 33; Barabas (R) 2 m. 90.

Greutate: Heljasz (P) 13 m. 94; Gorski (P) 13 m. 11; Fulicea (R) 12 m. 30; Ion (R) 10 m. 30.

Disc: Gorski (P) 41 m. 43; Helzasz (P) 38 m. 47; Popov (R) 33 m. 78; Ion V (R) 30 m.

Suliță: Neguțiu (R) 50 m. 48; Buchala (R) 49 m. 78; Cenach (P) 48 m. 25; Onciul (R) 44 m. 89.

4 × 100 m.: Polonia 45 ; România 46 s. 4.

4 × 400 m: Polonia 3 m. 30 s. 2; România 3 m. 51 s. 8

Polonia: 121 pt.; **România:** 46.

CE-AU DEVENIT INTERNAȚIONALII DIN 1929.

Este interesant să cunoaștem ce-au devenit internaționalii din primul match Polonia-România.

Herjeu, este actualmente arhitect; a abandonat atletismul activ, în schimb, este un conducător de frunte.

Iaworski, odată ce și-a terminat stagiul, a abandonat atletismul. Locuiește prin nordul Basarabiei.

Ion Virgil a abandonat și el atletismul, este funcționar particular.

Kappler este avocat în Timișoara, nu mai practică atletismul.

Velcovici: subșef în gara de Nord, a abandonat concursurile atletice.

Lazar I. mai practică și astăzi atletismul și dacă se pregătea putea figura în echipa contra Poloniei și de data aceasta. Este funcționar particular.

Ilie Niculae, funcționar la Monitorul Oficial, nu mai practică atletismul.

Marinescu D. a decedat.

Păun, funcționar la Fichet, a abandonat atletismul, joacă în schimb football.

Sârbu Th.: Este plutonier major la Reg. 19 Obuziere Ploești. A abandonat atletismul.

Albrich: Este inginer silvic la Broșteni, nu mai practică atletismul.

Schopp: Nu mai ia parte la concursuri, este funcționar la Sibiu.

Lud. Biro, alături de Lazar—singurii care mai fac atletismul activ. Este doctor în drept la Cluj.

Barabas și Sillaghi lucrători la minele din Valea Jiului, nu mai practică atletismul.

Fulicea: a abandonat atletismul, este avocat în Ardeal.

Popa: fostul grănicer, a abandonat atletismul odată ce și-a lăsat haina militară.

Neguțiu. Este locotenent de aviație, nu mai face atletism.

Onciul. Avocat, lector la Universitatea Cernăuți, nu mai face atletism.

Clasamentul în Cupa Carol

Stadiul Român și C. A. Cluj sunt în frunte

Lupta pentru Cupa M. S. Regelui Carol a început odată cu concursurile de Duminica trecută.

Făcând calculele, constatăm că în momentul de față situația se prezintă în felul următor:

1) Stadiul Român 35 puncte.
2) C. A. Cluj 35 puncte.
3) C. A. Recaș 20 puncte.
4) I. A. R. 10 puncte.
5) Gloria C.F.R. Galați 9 puncte.
6) Venus 7 puncte.
7) Esta-Sun 4 puncte.
8) Viforul Dacia 3 puncte.

Punctajul în Cupă se face în felul următor:

primul clasat 10 puncte
al doilea clasat 5 puncte
al treilea clasat 4 puncte
al patrulea clasat 3 puncte.

A treia zi a meetingului dela Stockholm

Stockholm, 23. — **La a treia zi a meetingului dela Stockholm, la care iau parte atleții americani, unguri și suedezi, au dat următoarele rezultate:**

200 m.: Wolcott (St. U.) 24 s. 8; Kovacs (U.) 25 s. 2; Lindnau (S.) 26 s. 7.

Prăjină: Waroff (St. U.) 4 m. 10; Johanssen (S.) 3 metri 60.

1000 m.: Fenske (St. U.) 2 m. 26 s. 9.

300 m.: Malott (St. U.) 33 s. 4; Baumgarten (Ol.) 33 s. 8; Edfeld (S.) 34 m. 7.

Suliță: Varsegy (Ung.) 65 m. 20; Alterwall (S.) 65 m. 17; finlandezii nu au luat parte.

Inălțime: Lundquist (S.) 1 m. 93; Kalima (F.) 1 m. 93.

Lungime: Stenquist (S.) 7 m. 11.

5000 m.: Sillaghi (U.) 14 m. 58 s. 6; Johnsson (S.) 15 m. 4 s. 6.

4x100 m.: St. Unite 42 s. 1.

Clujenii se pregătesc pentru matchul cu Polonia

Cluj, 23. — Matchul cu Polonia, suscită un deosebit interes în rândurile atleților clujeni, printre care se găsesc mulți, susceptibili de a fi selecționați în echipa României.

Pe stadionul municipal, ca și în Parcul Regele Carol, atleții Clubului atletic Cluj ca și cei dela Șoimii, se pregătesc intens având ca prim obiectiv matchul cu Polonia, iar ca scop mai îndepărtat, concursul dela Predeal și campionatele naționale.

Dejenariu lucrează intens la sprint; Covaci, care astăzi se însoară, a întrerupt antrenamentul și participarea lui la Cernăuți este problematică.

Dr. Biro se antrenează la săritura cu prăjina, căci are toate șansele să figureze în echipa națională.

Ultimul este în excelente condițiuni și va ataca recordul național pe 300 metri.

Săritorii în înălțime, care în Cluj sunt numeroși și de bună calitate, se antrenează intens.

Tânărul Leskai și mai ales Mesaroș, care este un mare talent trec regulat peste 1 m. 65.

Tânărul Banffy reîntors de la Budapesta a reluat antrenamentul și speră ca la concursul național de la Predeal, să obție un frumos rezultat la prăjină.

Alături de acești atleți, se antrenează o serie de elemente tinere în care Clujul pune mari speranțe.

Activitatea „Șoimilor" este mai restrânsă, studenții și elevii din club fiind plecați actualmente din Cluj.

Stoichițescu este la Timișoara, Cernăuțean la Sibiu, iar Alexandrescu la Turnu Severin.

Au mai rămas numai juniorii, care sub supravegherea dr-ului Chețan lucrează cu multă râvnă.

De pe pistă...

Astăzi se desfășoară la Bologna, campionatele Italiei,— la Paris, campionatele Franței iar la Varșovia campionatele Poloniei.

*

Petre Havalet *a fost supus eri unei operații de apendicită, care a reușit pe deplin.*

Transmitem atletului Metropolei, grabnică însănătoșire.

*

La 1 August, *va avea loc un mare meeting internațional la Londra la care vor lua parte atleți americani, englezi și italieni.*

Dr. A. Marian *actualmente la Viena, a anunțat conducerea clubului, că va lua parte la concursurile dela Predeal și București.*

*

Necula *și-a anunțat sosirea pentru începutul lunei August; ca și Marian, va lua parte la concursurile dela Predeal și la „naționale".*

Cele mai bune rezultate europene

Continuăm a publica în numărul de față, cele mai bune performanțe obținute de atleții europeni până la data de 20 Iulie.

110 m. garduri: Finlay (A) 14 s. 4 ; Lidman (S) 14 s. 4 ; Wegner (G) 14 s. 6 ; Kupmann (G) 14 s. 6 ; Loetton (A) 14 s. 8.

400 m. garduri: Joye (For.) 53 s. 8; Kovacs (U) 54 s. 1 ; Stockle (G) 54 s. 1 ; Klir (G) 54 s. 3 ; Mayr (G) 54 s. 6.

Inălțime : Kalima (F) 1 m. 97 ; Kdkas (F) 1 m. 97 ; Weinkotz (G) 1 m. 97; Martens (G) 1 m. 95; Lundquist (S) 1 m. 93.

Prăjina : Armas (Est) 4 m. 02 ; Kiespaar (Est) 4 m. 02 ; Reinikka (F) 4 m. 01 ; Lindblad (S) 4 m. ; Zsujka (U) 4 m.

Lungime : Maffei (It) 7 m. 57 ; Long (G) 7 m. 52 ; Leichum (G) 7 m. 48 ; Merschh (Lux) 7 m. 44; Studer (E) 7 m. 41.

Triplu salt: Rajassari (F) 13 m. 31 ; Kastracek (G) 15 m. 21; Hovaaro (F) 14 m. 90 ; Andersson (S) 14 m. 88 ; Hallgreen (S) 14 m. 85.

(Continuare în numărul viitor).

Pagina Boxului

Ratificarea deciziei Toma Aurel-Cattaneo a fost pronunţată cu majoritate de voturi

Demna ţinută a reprezentantului Italiei

Paris, 23 (prin telefon). — Comitetul I. B. U. s'a pronunţat în incidentul deschis pe urma intervenţiei judecătorului italian d. Anselmo Villa, în mult discutata chestiune a regularităţii decizia matchului de campionat european, la categoria cocoş, disputat în ziua de 4 Iunie — la Bucureşti — între Toma Aurel şi italianul Gino Cattaneo.

Forul internaţional a ratificat decizia prin care Cattaneo a fost descalificat în repriza noua şi titlul de campion a fost conferit lui Toma Aurel.

Deci, dela 4 Iunie, boxeurul român este din nou deţinător al titlului european la categoria cocoş, titlu care îi deschide noui orizonturi.

RATIFICAREA A FOST PRONUNŢATA CU MAJORITATE DE VOTURI

S'au pronunţat asupra regularităţii deciziei dată la Bucureşti, reprezentanţii ţărilor: Belgia, Elveţia, Franţa, Germania, Italia, Olanda şi România.

Dintre aceştia, reprezentantul Belgiei şi cel al Germaniei s'au abţinut, iar reprezentantul Elveţiei a fost la început pentru redisputarea matchului într'o ţară neutră şi cu un alt juriu.

Delegaţii Franţei, Italiei, Olandei şi României au ratificat, fără rezerve, decizia dată la Bucureşti.

Ceva mai târziu, reprezentantul Elveţiei a revenit asupra primei hotărîri şi s'a raliat părerii celor cari au considerat decizia drept cea mai indicată.

Deci, din 7 voturi, 5 au fost pentru ratificarea deciziei şi 2 au însemnat abţineri.

LEALITATEA DELEGATULUI ITALIEI

Reprezentantul Italiei în comitetul care a ratificat decizia matchului disputat la Bucureşti, a dat, cu acest prilej, un frumos exemplu de lealitate.

Deşi interesele ţării sale dictau o inversare a deciziei sau, în cel mai rău caz, o declarare de non-combat şi deci o redisputare a matchului, delegatul Italiei s'a pronunţat favorabil punctului de verede care indica pe Toma Aurel drept câştigător al matchului dela 4 Iunie.

Comportarea reprezentantde orice critică şi exemplul tului Italiei este mai presus său merită să fie citat la loc de cinste.

D. MAZZIA ESTE UN GENTLEMAN

Spre a explica gestul este necesar să arătăm că reprezentantul Italiei în acest comitet a fost d. Eduardo Mazzia care, şi în alte îm-

TOMA AUREL

prejurări, a făcut dovada unei obiectivităţi fără pereche.

Amic convins al pugilismului românesc, pe care îl apreciază în mod deosebit, d. Mazzia a judecat cazul cu răceală şi nu a ezitat să se pronunţe favorabil, hotărîrîlor luate de d. Pippow (Germania) şi Constantin Aureliu (România).

Chiar şi cei mai desăvârşiţi sportivi pot lua lecţii de obiectivitate dela d. Mazzia.

DREPTATEA A EŞIT DEASUPRA

Ratificând decizia dată în matchul disputat la 4 Iunie la Bucureşti, comitetul I. B. U-ului a făcut să iasă dreptatea, la suprafaţă.

Am fost printre puţinii cari au susţinut punctul de vedere al judecătorului neutru şi al celui român şi suntem satisfăcuţi că evenimentele nu ne-au desmînţit.

Cor.

Breack... stop... out...

La Fresno, Young Corbett a învins la puncte, în 10 reprize, pe Glen Lee, viitorul adversar al lui Milică Teodorescu.

*

Ben Foord a dispus prin oprirea matchului în repriza 4-a de Manuel Abrero. Matchul s'a disputat la Man.

❖

Considerând că a fost pe nedrept declarat învins, în faţa lui Konidri, Humery a cerut revanşă.

❖

Cunoscutul arbitru francez Henry Bernstein a plecat în Africa de Nord unde va ţine mai multe conferinţe referitoare la box, boxeuri şi arbitraj.
arG s d oUdth: cm ianl nrur

❖

Intr'un match disputat la Terrara, campionul italian la categoria muscă, Urbinati, şi-a pus titlul în joc în faţa lui Tortolini.

Invingând prin oprirea matchului în repriza cincea, pentru inferioritatea adversarului, Urbinati şi-a conservat titlul.

In cursul aceleiaşi reuniuni, mijlociul Strozzi a învins prin abandonarea nejustificată, în repriza treia, pe dr. Giacorno.

❖

La Londra, englezul Boon, un boxeur de 18 ani, a învins în 30 de secunde pe Raymond Renard, campionul Belgiei la categoria uşoară.

Intr'adevăr, imediat după gong, boxeurii abia şi-au încrucişat mănuşile şi belgianul a primit o lovitură puternică în faţă, care a însemnat sfârşitul matchului.

Invinsul lui Toma Aurel, învingător

La Detroit, Henry Hook s'a întâlnit într'un match de 6 reprize a 3 minute, cu Pancho Villa, fostă vedetă a boxului mondial.

Matchul a fost dus la limită şi victoria a revenit lui Henry Hook.

Reamintim că învingătorul a cedat prin scoatere din luptă, lui Toma Aurel.

PETER KANE vrea să redevină campion de categorie muscă

Din Londra, se anunţă că Peter Kane, va încerca să redevină boxeur de categorie muscă şi că intenţionează să ajungă, în limitele acestei categorii, campion mondial.

Reamintim că musca Peter Kane nu a fost învins decât la limită şi de extremă justeţe, de compatriotul său Benny Lynch, fost deţinător al titlului mondial al categoriei.

Ori, astăzi Benny Lynch

neputând face categoria a abandonat titlul şi, ca atare, americanul Jurich învins de campionul englez în condiţiuni de greutate avantajoase pentru Benny Lynch, este considerat actualmente, drept singur candidat la titlul suprem al categoriei.

Peter Kane însă, nu este de acord cu asemenea supoziţii şi, dispus să facă un nou sacrificiu, englezul s'a declarat gata să întâlnească, în limitele categoriei muscă, pe Jimmy Jurich.

Astfel fiind, nu este exclus ca viitorul adversar al lui Peter Kane să fie americanul care, deşi a cedat la puncte lui Benny Lynch, a forţat vacanţa titlului mondial la categoria muscă, pe care englezul îl deţinea

Sâmbătă 30 Iulie „Centralul" organizează o reuniune mixtă

Gruparea pugilistică „Central" organizează Sâmbătă 30 Iulie crt., o reuniune pugilistică mixtă cu un program excelent şi des-

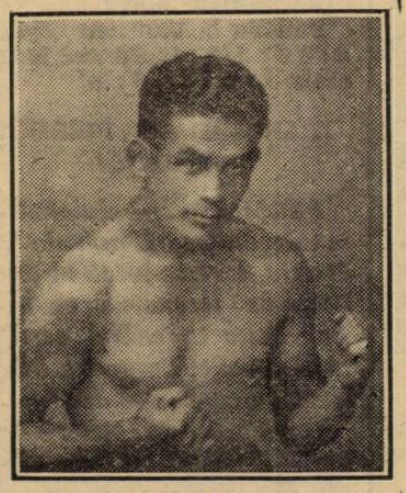

ION STANESCU

tul de interesant ca alcătuire.

Astfel ca matchuri profesioniste se vor desfăşura două întâlniri între Sandu Petrescu şi Niculae Stamate precum şi între D. Voiculescu şi Ion Stănescu.

PROGRAMUL MATCHURILOR

Pericle Ionescu (Central) — Ion Kiriac (Turda).
Gh. Moroianu (Central) — M. Măgureanu (J. C.).
Dumitru Zamfirescu (Central) — V. Băcanu (J. C.).
Nic. Petrescu (Central) — Gh. Cojocaru (J. C.).
Puiu Obăgilă (Central) — C. Tutoianu (Turda).
Ilie Impăratul (Tir) — Ion Stoica (S.S.A.E.C.).
Alex. Nistor (Central) — Petre Ionescu (Turda).

MATCHURI PROFESIONISTE

D. Voiculescu—Ion Stănescu **match în 6 reprize a 3 minute.**

Sandu Petrescu—Niculae Stamate **match în 10 reprize a 3 minute.**

Reuniunea se va desfăşura în grădian din calea Griviţei nr. 166.

Reţetele sunt în funcţie de... culoarea boxeurilor

Boxul e socotit sportul cel mai dur.

Pugilistul trebuie să înveţe să sufere pe ring ; el trebuie deasemenea să înveţe să se abţină în afară de ring dela mii de mici plăceri ale vieţei.

Cu cât este mai renumit, cu atât şi tentaţiile sunt mai mari.

Viaţa de spartan care a condus atât de mult timp paşii lui Marcel Thil este un exemplu de ce a făcut acest boxeur ca să-şi conserve forma.

Cu toate acestea sunt şi multe excepţii în marele lot al acestor sportivi.

Exemplul cel mai recent al boxeurului fantezist este Tonny Galento, pugilistul de categorie grea care este astăzi clasat imediat în urma lui Joe Louis şi care se impune ca apropiat adversar al campionului mondial.

Galento, care seamănă mai mult a luptător decât a boxeur, este „rotunjel" şi... „dovlecelul" conduce un cafe restaurant.

Adoră berea şi cârnaţii, se antrenează cu diverşi clienţi şi pune k. o. multe farfurii cu „frankfurteri pe varză".

Max Baer este deasemenea un fantezist.

Când era campion al lumei era regulat înconjurat mai mult de fete din balet decât de sparring-partneri şi el a petrecut multe nopţi albe în varieteurile New-York-ului.

Maxic Rosenbloom care a fost atât de mult timp imbatabil în categoria semigrea se antrena regulat... noaptea, dansând. La fel ca şi Al. Brown.

Aceştia au fost toţi campioni. Dar exemplul lor nu trebuie să fie urmat de alţii pentrucă nu reuşeşte aproape niciodată ; excepţia nefiind regulă generală.

Aceşti oameni a căror viaţa este în opoziţie cu aceea pe care trebuie să o ducă, sunt boxeurii de culoare.

Ei fascinează publicul care iubesc originalitatea.

Flăcăi cari ridică entuziasmul, cari aruncă pe spectatori sub scaune, cari fac să se aprindă planşeuri...

Aceştia sunt oamenii care fac reţeta spectacolului : învingători sau învinşi ei sunt acei ce urcă sigur, drumul spre glorie.

Sunt cei mai buni lucrători ai ringului.

Nu este drept. Dar aceasta e viaţa : **cel care are personalitate, se acoperă de glorie.**

GERMANIA și JUGOSLAVIA
vor disputa finala Zonei Europene a Cupei Davis
Germania — Franța 3-0!!
Jugoslavia — Belgia 5-0

BRUXELLES, 23. — Azi s'au disputat ultimele două simpluri, în cadrul matchului de

H. HENKEL

tennis dintre reprezentativele Iugoslaviei și Belgiei, jucat pentru Cupa Davis.

Puncec și Pallada au obținut două victorii ușoare, așa că Iugoslavia a învins cu 5 : 0 Belgia calificându-se astfel pentru finala zonei Europene a Cupei Davis.

Rezultatele sunt :

Pallada b. Van den Eynde 6 : 3 6 : 3, 6 : 1; Puncec b. Lacraix 6 : 4, 6 : 1, 6 : 2.

FRANCEZII AU PIERDUT DUBLUL !

BERLIN, 23. — Matchul de tennis dintre Germania și Franța, care se joacă în localitate pe terenurile clubului Rot-Weiss în cadrul semifinalelor zonei Europei a Cupei Davis, a continuat azi.

După cele două victorii surprinzătoare ale germanilor de eri, azi, Henkel și Metaxa au câștigat și dublul deși toate pronosticurile indicau o victorie franceză.

Partida la început a fost

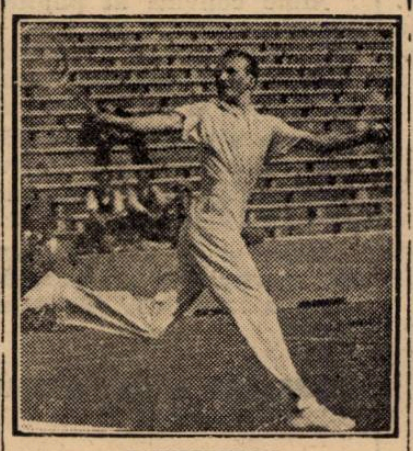

DESTREMAU

într'adevăr la discreția oaspeților cari la un moment dat conduceau cu două seturi la unu și în al patrulea set au avut câteva match-balluri. Cuplul german însă a reușit să egaleze situația și perechea Yvon Pétra-Lesneur demoralizată a pierdut setul decisiv și matchul.

In urma acestui rezultat Germania a obținut și al treilea punct necesar victoriei, calificându-se pentru finala zonei Europene, unde va întâlni Iugoslavia.

Rezultatul dublului a fost : Henkel, Metaxa b. Pétra, Lesneur *4 : 6, 6 : 4, 2 : 6, 10 : 8, 6 : 4.*

Mâine (N. R. azi!) se vor disputa ultimele două simpluri. Henkel va întâlni pe Destremau, iar Metaxa pe Pétra.

Turul Franței
Kint a câștigat etapa 15-a
Bartali continuă să conducă în clasamentul general

Paris, 23. — Azi s'a alergat a 15-a etapă a Turului ciclist al Franței, între Briancon și Aix les Bains, pe o distanță de 311 km.

Rezultatul etapei este următorul:

1. Kint 10 ore, 52 min. 24 secunde.

2. Lowie 10 ore, 52 min. 36 secunde.

3. Bartali 10 ore, 52 min. 36 secunde.

4. Cosson același timp.

5. Vissers același timp.

6. Maes același timp.

7. Verwaecke același timp.

8. Fontenay același timp.

9. Magne 11 ore 08 min. 07 secunde.

10. Neuville 11 ore 08 min. 07 secunde.

In clasamentul general conduce Bartali cu un avantaj de 21 minute față de belgianul Verwaecke.

Petre Cristea concurează astăzi la „Marele Premiu Villa Reale"

Compatriotul nostru Petre Cristea, unul dintre cei mai buni produși ai automobilismului românesc, va fi supus astăzi unui greu și hotărîtor examen, pentru viitoarea lui carieră internațională.

La Lisabona, pe circuitul Villa Reale, Petre Cristea va concura într'o cursă de viteză la startul căreia se vor alinia câțiva automobiliști consacrați.

Circuitul competițiunei măsoară 7 km. lungime, trece pe străzi pavate și excelează în virajuri de rară spectaculozitate.

Dat fiind că majoritatea acestor virajuri sunt „în loc", Petre Cristea, maestru în manevrele necesitate de asemenea virajuri, are toate sansele să se claseze onorabil.

I-o dorim din tot sufletul.

Peste 200 de adeziuni
la „Turul Elveției", care
începe la 6 August. Participă și un american. Proba măsoară 1.600 km. Vor fi selecționați numai 70 alergători. Echipa Germaniei a fost formată

Pentru „Turul Elveției", care va începe la 6 August, au sosit la forul organizator peste 200 adeziuni.

O cifră care învederează suficient, cât de bine cotată este această probă, în rândurile cicliștilor din Occident.

NUMAI 70 PARTICIPANȚI

Din cele 200 adeziuni primite, se vor reține numai 70, aparținând unor nume de necontestată prestanță.

Selecționarea aceasta va asigura o luptă acerbă și plină de interes.

ECHIPELE

Iată cum vor fi formate echipele naționale:

6 germani.
6 francezi.
6 italieni.
4 luxemburghezi.
2 olandezi.
1 spaniol.

Restul până la completarea cifrei de 70, vor fi individuali.

ȘI UN AMERICAN

Face vâlvă știrea că printre participanți va fi și un ciclist american.

Numele lui încă nu este cunoscut.

ECHIPA GERMANA A FOST ALCATUITA

Echipa germană va fi alcătuită din următorii:

1. Bantzt.
2. Umbenhauer.
3. Weckerling.
4. Oberbeck.
5. Kijewsky.
6. Oier.

Crawford a câștigat campionatul de tennis al Australiei

Jucătorii de tennis din Australia, nu au participat anul acesta la niciunul, dintre marile turnee de pe continent.

Specialiștii europeni socotesc, că australienii sunt decișI să facă vreo surpriză anul acesta în Cupa Davis.

Campionatele Australiei, cari s'au terminat acum câteva zile, spre surprinderea generală, nu s'au terminat cu victoriile tinerelor speranțe, cum sunt Quist, Bronnwich, etc., ci au revenit veteranului Crawford.

Crawford a învins la mare luptă în simplu, pe Mc. Grath, iar în dublu — alături de învinsul său din simplu — a dispus ușor de o pereche necunoscută nouă : Turvey, Gilchrist.

Iată rezultatele tehnice : SIMPLU DOMNI, FINALA : Crawford b. Mc Grath 2 : 6, 3 : 6, 6 : 2, 6 : 2, 6 : 4.

DUBLU DOMNI,: Crawford, Mc Grath b. Turvey, Gilchrist 6 : 2, 6 : 2, 1 : 6, 6 : 4.

N. Nicolici, Ion Popa și Ionescu Cristea s'au înscris în cursa dela Sibiu

Alergarea de coastă pe care filiala din Sibiu a A. C. R. R.-ului o va organiza Duminica viitoare pe dealul dela Vestem, deși tardiv anunțată, nu va fi lipsită de concurenți.

Și motocicliștii, mai grijulii ca tovarășii lor automobiliști, au și început să-și trimită adeziunile.

Astfel, pe ziua de eri și-au înaintat înscrierile:

Nicolae Nicolici, Rudge (Jap.)
Ion Popa, Norton.

Nicolae Ionescu-Cristea, Norton.

Reamintim că cel de al doilea este campion de coastă al României.

RIPENSIA
a împrumutat pe doi ani pe jucătorul Coracu grupării SP. STUDENȚESC

Am anunțat că este vorba ca Ripensia să cedeze Sportului Studențesc, un tânăr și talentat junior anume, pe Coracu.

Știrea s'a adeverit, pentrucă Coracu a fost împrumutat universitarilor pe doi ani de zile. Timișoreanul va juca în postul de extrem dreapta.

U.F.S.R. va interveni pe lângă O.T.T.
în legătură cu agresiunea asupra lui Bindea
Forul nostru superior a cerut F. R. F. A.-ului relații precise asupra incidentelor petrecute cu ocazia ultimelor matchuri

F. R. F. A. a primit din partea U. F. S. R.-ului, o foarte interesantă și semnificativă adresă.

Anume, Uniunea cere federației de football să-i comunice cât mai repede rezultatul anchetei întreprinse asupra incidentelor petrecute la matchurile Ripensia - F. C. Milano, cum și măsurile și sancțiunile ce-a înțeles să le ia ca să preîntâmpine repetarea unor asemenea acte.

Totodată, U. F. S. R. a cerut și relații precise și rapoarte oficiale asupra agresiunei dela Budapesta, asupra lui Bindea.

Aceasta, pentruca Uniunea să informeze Straja Țării și să facă o acțiune pe lângă O. T. T., forul suprem al sportului ungar — în vederea sancționării vinovaților și pentru luarea măsurilor necesare împiedicării reeditării unor incidente, care nu fac decât să dăuneze raporturilor sportive dintre România și Ungaria.

Editura Societății Anonime „Universul", București—România

Taxa poştală plătită în numerar conform aprobării dir. g-rale p. t. t. nr. 70.346/938

2 LEI

UNIVERSUL

12 PAGINI

129-1938

Redacţia şi Administraţia: Palatul „UNIVERSUL", str. Brezoianu 23—25. Telefon Centrala: 3.30.10

Redactor responsabil: EUGEN DUMITRESCU

Proprietar: „Universul" S. A.
Adm.-delegat STELIAN POPESCU
Inscris sub No. 167, Trib. Ilfov

Nr. 129 — Anul I ● BUCUREŞTI. — Marţi 26 Iulie 1938

ABONAMENTE: 1 an Lei 500 | 6 luni Lei 270 | 3 luni Lei 150

REGINA MARIA
A FOST CONDUSA ERI LA LOCUL DE VECI

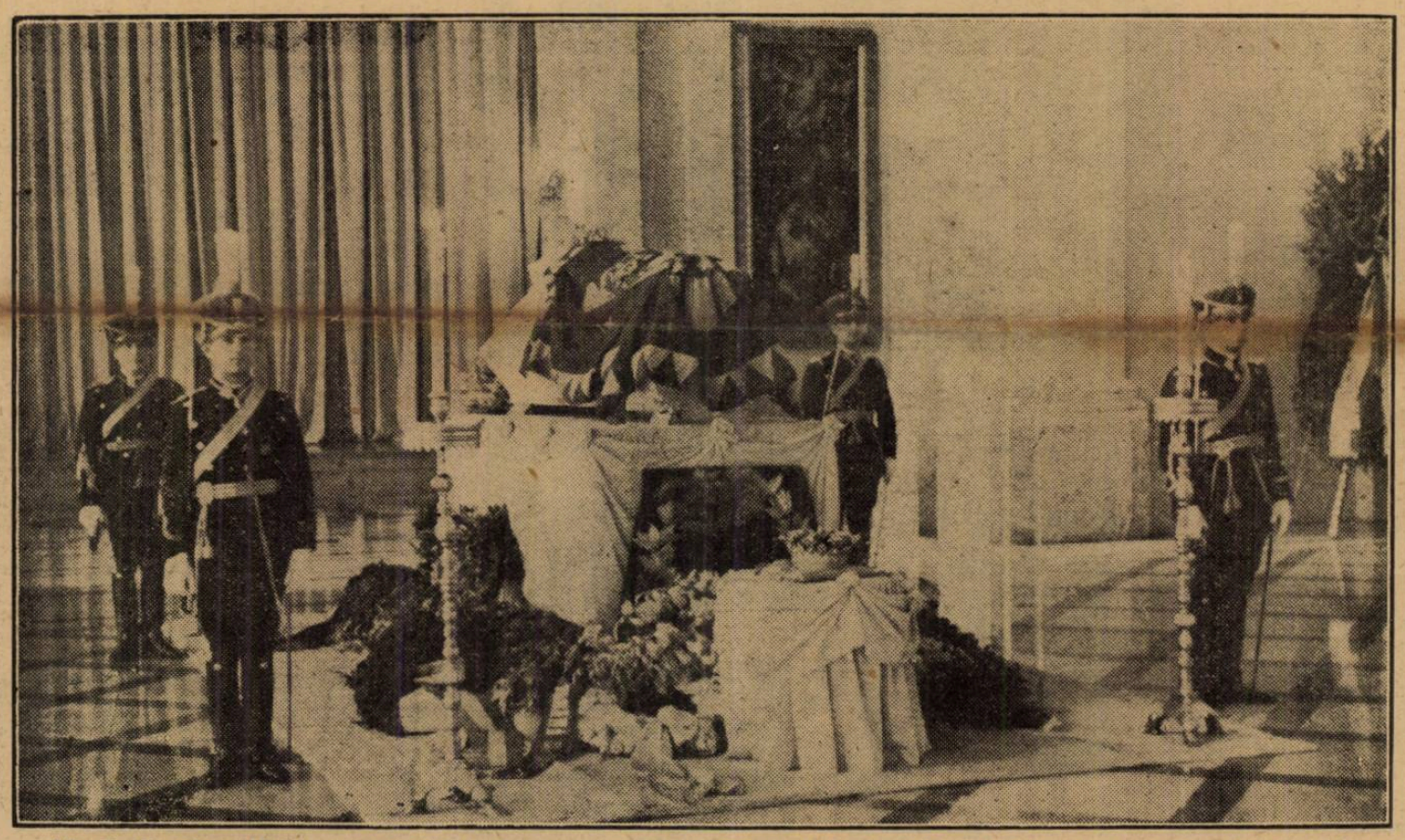

M. S. Regina Maria pe catafalc în marea sală a Tronului din Palatul Regal din calea Victoriei

Ieri, pământul Ţării a primit la sine tot ce a rămas din pământeasca fiinţă a Reginei Maria.

In biserica curţii de Argeş în ale cărei cripte stă scrisă, întreagă, istoria neamului nostru, trupul neînsufleţit i-a fost aşezat alături de Cel împreună cu care a înfăptuit visul de secole al poporului românesc: România întregită.

Marea noastră Regină a avut parte de cea mai frumoasă înmormântare. Trista îndoliere a palatelor, a lampioanelor, urne funerare, socluri susţinătoare de drapele cernite, şirurile neîntrerupte de soldaţi împietriţi cu capetele plecate şi umerii frânţi în pioasă reculegere asupra armelor cu ţevile întoarse către pământ, cum şi o mare mulţime care a ţinut să petreacă Regina pe drumul cel din urmă, iată decorul în care cel mai impozant cortegiu s'a scurs dealungul străzilor Capitalei spre Gara Regală îndoliată.

Ilustre feţe de prinţi, înalţi demnitari şi mari sfetnici, şi-au unit lacrimile cu ale poporului întreg, în urma sicriului cu cele mai scumpe rămăşiţe pământeşti.

Clopotele în dangăt prelung, au vestit plecarea pe drumul veciniciei a celei mai iubite dintre Regine.

Au ieşit, dealungul drumului de fier, sătenii cari o divinizau şi I-au adus singurul prinos pe care puteau să I-l mai aducă: îndurerarea mută şi lacrimile lor cari au stropit pământul ars de soarele de vară.

La Curtea de Argeş, sub fruntea înaltă a Negoiului, fiinţele îndureraţilor pelerini au părut şi mai mici, copleşite cum erau de povara durerii care o purtau în suflet.

Plânsetul ne mai stăpânit al tuturor s'a împletit cu dangătul clopotelor strălucitei biserici, ctitorie a piosului domnitor Neagoe Vodă, înduioşând poate şi bătrânii codri ai munţilor apropiaţi.

Acum, sub lespedea de piatră, în naosul bisericii Curţii de Argeş stă, spre vecinică odihnă, trupul Augustei noastre Regine. Sufletul Ei, însă, care a alinat atâtea suferinţe, a fost primit în ceruri, între cei aleşi.

Cariera și prăbușirea „fulgerului negru“

JESSE OWENS

— Cabinier, milionar, artist și iarăș cabinier —

La unul din strandurile de mâna treia ale New-Yorkului, unul dintre cabinierii negri își distrează clienții, povestindu-le de ale sportului. Copiii, strânși în jurul lui, îl ascultă cu mult interes.

Cabinierul negru, atunci când nu este înțeles, trece la „exemplificări“ și demonstrează cu o spontaneitate demnă de admirat, cum se ia „startul“.

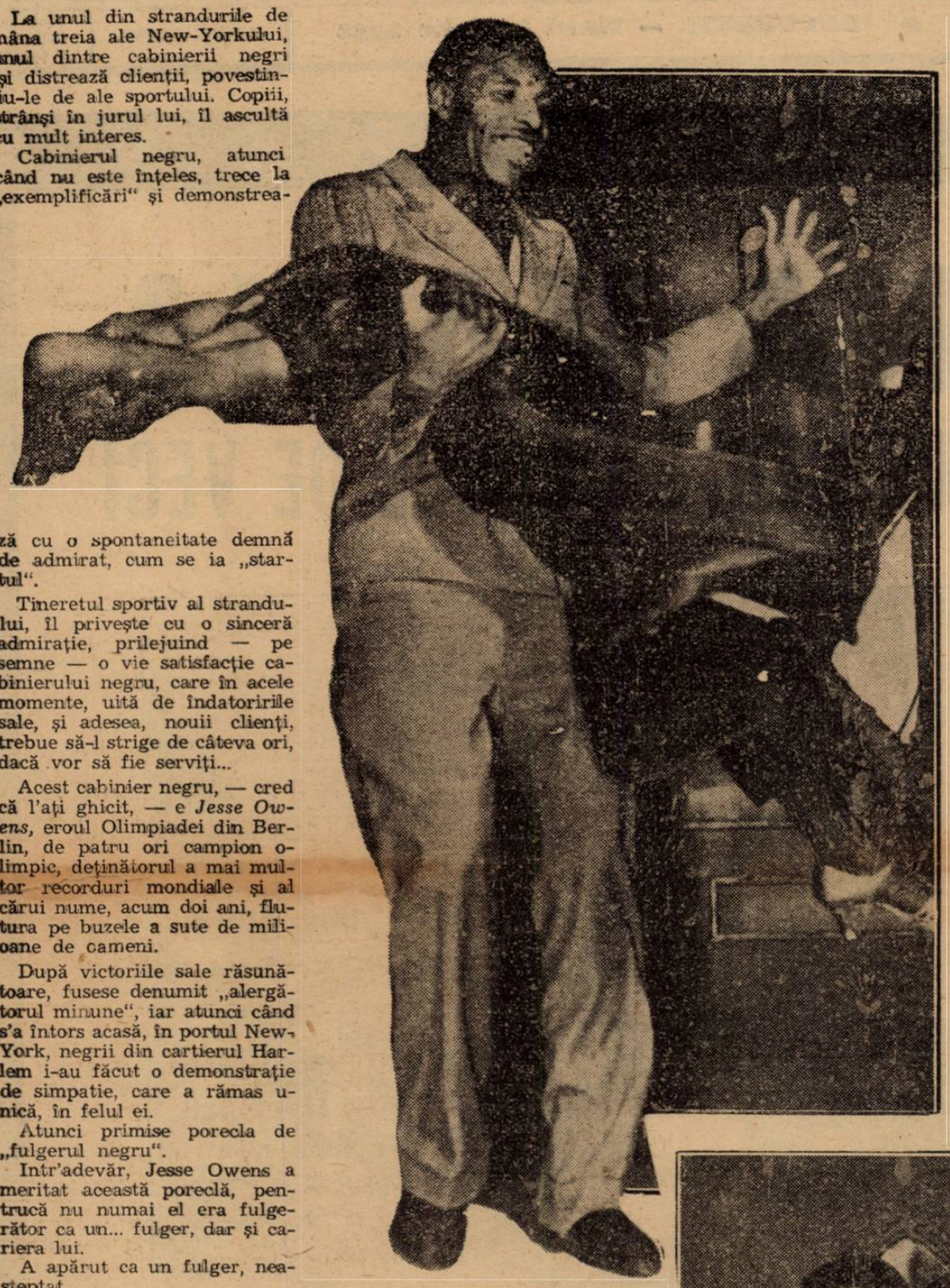

Tineretul sportiv al strandului, îl privește cu o sinceră admirație, prilejuind — pe semne — o vie satisfacție cabinierului negru, care în acele momente, uită de îndatoririle sale, și adesea, nouii clienți, trebue să-l strige de câteva ori, dacă vor să fie serviți...

Acest cabinier negru, — cred că l'ați ghicit, — e *Jesse Owens*, eroul Olimpiadei din Berlin, de patru ori campion olimpic, deținătorul a mai multor recorduri mondiale și al cărui nume, acum doi ani, flutura pe buzele a sute de milioane de cameni.

După victoriile sale răsunătoare, fusese denumit „alergătorul minune“, iar atunci când s'a întors acasă, în portul New-York, negrii din cartierul Harlem i-au făcut o demonstrație de simpatie, care a rămas unică, în felul ei.

Atunci primise porecla de „fulgerul negru“.

Intr'adevăr, Jesse Owens a meritat această poreclă, pentrucă nu numai el era fulgerător ca un... fulger, dar și cariera lui.

A apărut ca un fulger, neașteptat.

A strălucit și a impresionat ca un fulger, ca apoi să dispară fulgerător.

UN DEBUT PROMIȚATOR

Jesse Owens a apărut pentru prima oară în piscina *Faimont Junior High Scool*, din *Cleveland*, în anul 1930.

Avea pe atunci 15 ani.

In calitate de cabinier, a intrat odată într'o cursă înjghebată de un grup vesel de tineri.

Bineînțeles, a câștigat ușor.

Dar nu numai această cursă, ci și celelate toate...

In curând i s'a dus faima, și s'au găsit mulți curioși care au venit special la Cleveland să-l vadă pe „imbatabilul alergător“.

Printre acești curioși, se afla și profesorul de gimnastică din Cleveland, *Riley*. Acesta l-a invitat la un antrenament și văzând că tânărul negru are „talent“, a atras atenția cunoscutului antrenor de atletism *Snyders* asupra lui.

Restul se știe. Specialistului *Snyders* nu i-a trebuit multă bătae de cap, să facă din el cel mai bun sprinter al tuturor timpurilor.

„Fulgerul negru“ însă, a dispărut tot atât de fulgerător, cum a apărut și a strălucit.

ATLETISMUL RENTEAZA ȘI NU PREA

După marile victorii dela Berlin a devenit profesionist.

Și-a vândut faima și talentul pentru „mărunțiș“.

Chiar în Crăciunul anului victoriilor sale glorioase, îl găsim pe Jesse Owens în Cuba, unde se ia la întrecere cu „Julietta“, câștigătoarea derbyului cuban.

Cursa este angajată pe 100 de yarzi, și Owens câștigă cu 10 yarzi, în timpul de 9,4 secunde.

Această victorie, i-a adus însă prea puține parale.

Owens abandonează cursele dela hipodrom și înjghebează o orchestră.

Jazzul Owens cutreeră America în lung și în lat, obținând succese, cari îi aduc bani mulți. Mai mulți decât și-ar fi închipuit vreodată.

Dar Jesse Owens nu se mulțumește cu atâta. Vrea și mai mulți dollari.

Crezând că orchestra sa este un număr de mare atracție deschide un „night-club“ (local de noapte).

La început toate merg strună, dar apoi vizitatorii se răresc și barul dă faliment.

Jesse Owens și-a pierdut toată averea, agonisită cu greutate, cântând nopți fără sfârșit.

Orașul său natal, Cleveland, impresionat de decăderea fulgerătoare a fiului său, îl angajează din milă... ca intendent al stadionului municipal și apoi îl avansează la gradul de antrenor.

Dar Jesse Owens nu se împacă deloc, cu nouile sale atribuțiuni.

Se întoarce la vechea-i meserie de cabinier, și are acum 22 dollari pe săptămână.

Sumă frumușică pentru un cabinier, dar infimă pentru un om care cu doi ani în urmă, putea primi 100.000 de dollari pentru un singur angajament de film.

Mic istoric al jocurilor olimpice

Din toate marile manifestațiuni sportive — sau jocuri — la cari luau parte grecii din toate cetățile antice, jocurile olimpice cari se repetau din 4 în 4 ani, aveau cea mai mare faimă. Ele lăsau mult în urmă prin calitatea lor jocurile „Nemesiene“, jocurile „Isthmice“ din Corinth și jocurile „Pythice“ din Delphi.

Aceste jocuri se desfășurau în onoarea lui Zeus și în amintirea luptei pe care el a trebuit s'o poarte pe muntele Olimp, contra lui Saturn, care îi disputa împărțirea lumii.

Și cu siguranță că pentru vremea aceea — nu exista glorie mai mare pentru un elen, decât o Coroană Olimpică.

De sigur că, nu se poate face o comparație între aceste jocuri și jocurile Romane cari, nu erau altceva, decât manifestațiuni de cruzime și cari au fost suprimate în anul 394.

O mie cinci sute de ani mai târziu, baronul Pierre de Coubertin, a reînviat Jocurile Olimpice în Grecia. Ele s'au disputat la Athena în anul 1896 și au avut un astfel de succes, încât a determinat foarte multe națiuni să se înscrie pentru organizarea lor, știind că astfel, ele vor deveni pentru mai multe săptămâni, un fel de „centru al lumii“.

Pentru supravegherea organizării acestor jocuri, a fost creat un comitet internațional Olimpic, al cărui președinte a fost ales baronul Pierre de Coubertin.

După războiul cel mare, Olimpiadele au fost reluate în anul 1920, la Anvers.

Apoi, din 4 în 4 ani, conform tradiției, jocurile au mai fost organizate în următoarele mari centre: în 1924 la Paris; 1928 la Amsterdam; 1932 la Los Angeles; 1936 la Berlin.

Pentru anul 1940, organizarea acestor jocuri fusese atribuită Japoniei, aceasta însă, din cauza războiului din Extremul Orient a renunțat la onoarea ce i se făcuse.

JOS: Jesse Owens, în plin avânt spre glorie. SUS: acelaș, devenit dansator de cabaret.

FOOT-BALL

Ricardo Zamora va pleca peste ocean

Așa cum am anunțat într'un număr anterior, Zamora a părăsit gruparea O. C G. Nisse, care a angajat în locul lui pe Samitier.

In sfârșit, celebrul Ricardo Zamora și-a făcut cunoscute intențiile.

Va pleca, pur și simplu, peste Atlantic și anume, în America de Sud.

Ricardo, pleacă la Buenos Aires, unde a fost angajat de „Independiente" ca antrenor.

Popularitatea lui Zamora este încă un atout pentru noile încasări ale clubului sudamerican.

In Anglia totul e posibil

Un club care refuză 13.000.000 lei... ...sau cazul lui Bryn Jones

ARSENAL, clubul de aur al Angliei, are neapărată nevoe de un inter stânga, care să înlocuiască în echipă personalitatea „micului scoțian cu pantaloni lungi"— Alec James.

BRYN JONES, REVELAȚIA CAMPINATULUI

Odată cu retragerea lui James, s'a afirmat în campionatul profesionist al ligii I-a un nume nou, unul din cei mai buni interi stânga ai Angliei.

Creație „recentă" a celebrului maior Buckley, Bryn Jones a fost una din vedetele luate din liga a treia, și impuse de Wolwerhampton.

Dar într'o zi Buckley, neastâmpăratul manager al „lupilor", a găsit o nouă stea și a anunțat vânzarea celui mai celebru dintre „cobai".

LUPTA CEA MARE

Licitația a început într'o alură extraordinară chiar și pentru englezi.

Posibilitățile lui Arsenal au eliminat însă din cursă, imediat, concurenții mai modești.

In cele din urmă, „duelul" s'a dat între doi londonezi Tattenham, din liga secundă, și leaderul Arsenal.

Tattenham întrunea condițiile cerute de Wolwerhampton, care anunțase că nu înțelege să dea jucătorul unui club concurent.

Arsenal era acceptat de jucător și... specialiștii întregei prese.

In plus, campionii ofereau și... 1.000.000 lei mai mult.

WOLMERHAMPTON A CEDAT

Argumentele aduse de presa britanică, mai puțin și milionul oferit în plus de Arsenal, care are neapărată nevoe de Bryn Jones, au triumfat.

Se pare că acordul a fost semnat, sau în orice caz va fi semnat în curând și „celebrul cobai" va îmbrăca tricoul Arsenalului.

Alison a găsit însfârșit un nou „creer" pentru tancul Ted Drake.

„Universul Sport" vă invită:

Selecționați cea mai bună echipă națională a tuturor timpurilor

Alegeți pe cei mai buni jucători individuali de totdeauna și faceți cu ei cea mai bună echipă, pe care o credeți

Universul Sport întreprinde o anchetă de cea mai mare actualitate.

Vă invită să alegeți pe cei mai buni jucători ai noștri, indiferent de originea lor etnică și timpul în care au jucat.

Vă invită deasemenea să selecționați, în aceleași condiții, pe cei mai buni jucători ROMANI și să alcătuiți echipa națională cea mai bună.

UTILITATEA ANCHETEI

Ancheta aceasta nu trăește numai prin inéditul său ci are o mare utilitate pentru sportivii recenți, pe care progresul footballului românesc i-a înregimentat în massa admiratorilor săi.

Sunt jucători mari necunoscuți de acești „începători", sau chiar de spectatorii mai „bătrâni", și e, credem, o datorie de onoare, pentru noi, reactualizarea numelor acelora ce ne-au procurat spectacole de o valoare superlativă.

CRITERIUL DE SELECȚIONARE

Fiecare din cele două echipe vor fi trimise separat, pe câte o carte poștală.

In fiecare zi vor fi publicate răspunsurile sosite și la sfârșit, jucătorii, cari vor întruni cele mai multe voturi, vor fi trecuți în „echipa de onoare" a țării, cel mai bun 11 național alcătuit din cei mai buni jucători, indiferent dacă va fi alături un inter care mai joacă încă, de o extremă care s'a lăsat de football de zeci de ani.

Răspunsurile se primesc de pe acum

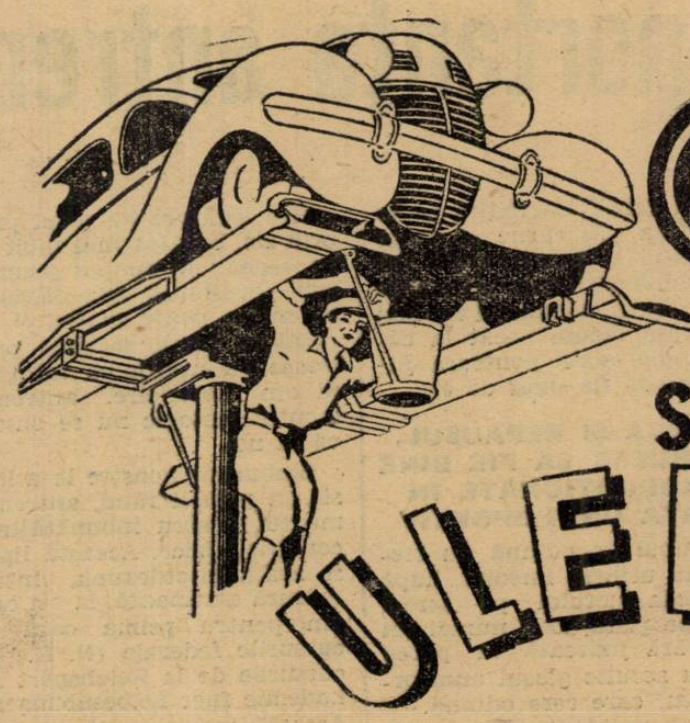

CUM trebue să SCHIMBAȚI ULEIUL..

1 Dați drumul uleiului din carter cât mai este cald, pentru că numai atunci se scurg murdăriile (praful și nămolul format de apă) împreună cu uleiul.

2 Nu spălați motorul cu petrol. Petrolul rămâne în carter și strică uleiul proaspăt pe care-l veți introduce în motor.

3 Spălați motorul cu 1–2 kg. ulei curat, învârtind cu manivela și scurgând uleiul de spălare, introduceți apoi uleiul proaspăt.

4 Schimbați uleiul la timp și veți economisi cheltuielile necesare reparațiilor motorului.

5 Folosiți-vă de stațiunea noastră din Strada Scaune, (B-dul Domniței), unde avem instalațiuni speciale pentru spălarea motorului cu ulei.

INTREBUINȚAȚI CU INCREDERE ULEIURILE ROMÂNEȘTI DE CALITATE SUPERIOARĂ

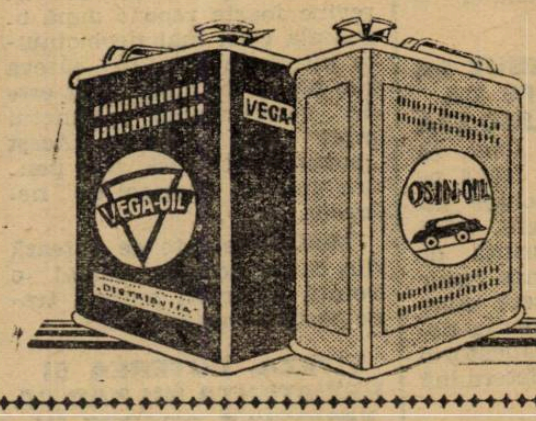

OSIN-OIL
VEGA-OIL

Jucătorii „Juventusului" se înapoiază azi din concedii

Una din echipele divizionare care s'a pregătit cel mai bine pentru viitorul sezon — Juventus — a dat concediu din timp jucătorilor săi.

Astfel încât toți jucătorii acestui club vor veni astă-seară în Capitală. Excepție face Brandabura, care nu vine în Capitală decât peste câteva zile.

Juventus a făcut cele mai numeroase achiziții, astfel că se va prezenta în viitorul campionat cu o echipă aproape nouă. Din această cauză, vor fi necesare mai multe antrenamente, pentru ca jucătorii să se poată obișnui unii cu alții și mai ales, pentru ca antrenorul să se poată edifica asupra lor și, astfel, să poată forma echipa.

Jucătorii înapoindu-se din vreme din concediu, sarcina antrenorului e enorm ușurată.

Dela „Juventus"

Orice tratative sau angajamente, cari privesc gruparea F. C. Juventus din București, sunt valabil luate, numai de d. cpt. Herter, singurul autorizat în aceste chestiuni.

Angajamentele luate de alte persoane, sunt nule.

Despre importanța antrenamentului metodic

de Ioseph Herberger

Ioseph Herberger, este antrenorul federal al Germaniei, adică omul care a urmat celebrului dr. Otto Nerz și are în mâinile sale, soarta footballului german.

O altă prezentare a lui este inutilă, pentrucă vorbesc deajuns rezultatele obținute de footballul german în acești doi ani, decând Joseph Herberger conduce destinele technice ale lui.

Articolul acesta, despre importanța ce o are antrenamentul metodic în randamentul individual și al ansamblului, este luat din „Anuarul Federației germane de Football", pe anul 1937.

Importanța lui este considerabilă, el fiind unul din cele mai bune ce s'au scris până acum, în genul acesta și credem că am făcut jucătorilor, antrenorilor și conducătorilor de cluburi, un serviciu mare, traducându-l.

*

Antrenamentul, înseamnă pregătirea pentru luptă. Jocul de football pretinde să ai în cea mai înaltă măsură technica mingiei, agilitate, cea mai bună pregătire atletică a corpului, viteză, curaj și putere de luptă. Pentru a fi în stare să corespunzi din toate punctele de vedere trebue neapărat să urmezi o dură perioadă de pregătire, de școală. Numai ceia ce am învățat în amănunțime, printr'un exercițiu lung, putem să aplicăm pe teren cu siguranță.

Nici cel mai mare talent nu poate ajunge jucător de clasă fără antrenament. Pregătirea influențează enorm asupra posibilităților jucătorilui, sporindu-i atât cunoștințele despre joc cât și rezistența fizică. Buna pregătire a corpului ca garanție a unei bune comportări pe teren nu se poate căpăta decât printr'un antrenament serios, care, duce pe jucători — fără deosebire de talent — la limita posibilităților lor fizice.

CINE NEGLIJEAZA ANTRENAMENTUL VA AVEA TOTDEAUNA DE SUFERIT IN TIMPUL JOCULUI, PENTRU CA SE VA SIMȚI OBOSIT

Ușurința de joc și coeziunea jucătorilor nu se obține, chiar la cele mai mari echipe, decât în urma unor exerciții extrem de grele. Un artist de talia lui Rastelli lucra mai multe ore dimineața, pentru a putea să fie seara sigur de arta sa.

In timpul antrenamentului, de pregătirea jocului, se naște între elevi un gen de conștiință de sine interioară, care le întărește încrederea în forțele proprii și constitue baza pregătirii unui jucător de football.

Nervozitatea jucătorilor înaintea unor matchuri are de multe ori originea în faptul că nu au fost complet pregătiți lipsindu-le tocmai această bază a încrederii în sine.

Acțiunea pregătitoare a antrenorului trebue să se mărginească, în primul rând, în a impune elevilor săi, cunoștiințele necesare alcătuirii unui program de antrenament și a unei vieți sportive. Abia după aceea, se va începe antrenamentul footballistic propriu zis și prin exerciții și numai prin exerciții se va ajunge ca talentul să fie valorificat și speranțele să devină valori certe. Exercițiul le va imprima în carne și sânge tot ce este necesar, astfel încât după un timp, exercițiile de technică a mingiei nu mai trebuesc făcute decât la câteva zile odată pentruca jucătorul să fie sigur de ele.

MUNCA ȘI REPAUSUL, TREBUESC SĂ FIE BINE PROPORȚIONATE IN VIAȚA UNUI SPORTIV

Timpul de odihnă nu trebue să urmeze imediat, după oboseala lucrului pe teren, sau pe pistă. Dar numai un om fără judecată ar putea să nu asculte glasul unui organism, care cere odihnă.

Pentru alcătuirea unui program de antrenament exemplu și profesor este jocul de football însuși. Fără o dexteritate specială în mânuirea balonului nu poate exista un joc bun. Cine a ajuns să stăpânească mingia numai în urma unei munci grele și aceasta târziu, acela nu poate ajunge niciodată un mare jucător de football. Jocul la două porți este sistemul cel mai greșit pentru a căpăta technica mingiei. Și acest sistem greșit de pregătire se va reflecta pe urmă asupra jocului echipei.

In locul acțiunilor gândite și calculate, va domni numai întâmplarea oarbă.

Dar nu numai stăpânirea mingiei, face jocul de football. Trebuesc perfecționate și celelalte însușiri — cele atletice — pentru a da jucătorilor o pregătire completă: viteză, curaj și forță de luptă.

Jocul de football este un joc de fugă. Mișcarea pe teren a unui jucător, într'adevăr bun, nu trebue să aibe întreruperi. Practica ne aduce exemple suficiente, când din lipsă de suflu și oboseală jucătorii se opresc pentru un timp sau în unele cazuri părăsesc chiar arena.

Jocul de football este un lanț neîntrerupt de curse rapide și scurte. Viteza și suflul nu au o importanță mai mică decât factorii technici și clarviziune.

JUCATORUL TREBUE SA ALERGE INAINTE CA MINGEA SA FIE JUCATA

Fuga jucătorului liber, ca mijloc de asociație, leagă pe toți jucătorii unei echipe într'un ritm permanent. Fără viteză și fără ușurință de fugă, nu se poate face nimic într'un joc, care cere efort continuu și reconstrucția neîncetată a jocului. Jucătorul rezistent și iute determină soarta matchului.

Invingătorul într'o cursă după mingie sau cel care ajunge mai repede să fie bine plasat, asigură echipei sale avantajul de a stăpâni mingea. Numărul „artiștilor mingiei", cari din lipsa calităților atletice rămân în timpul jocurilor iuți, mai mult sau mai puțin spectatori, este foarte mare.

Până azi, nu se putea vorbi despre un antrenament metodic. Este de mult cunoscut ce pregătire se obținea prin fuga aceea fără sens din care consta vechiul antrenament. Dar nici numai prin cunoștiințe teoretice se poate ridica clasa, cunoștiințele jucătorilor și shootul lor la poartă.

Din contră. Cu cât se va utiliza mai mult metoda de tras la poartă care nu are nici o legătură cu jocul propriu zis, cu atât mai mult se va vedea în timpul jocului, sub presiunea adversarului, că nu se poate marca și că jucătorii pierd secunde prețioase cu aranjarea mingiei. Și din nefericire, antrenamentul metodic nu se observă la noi.

Cluburilor noastre le-a lipsit, în primul rând, antrenamentul pentru înbunătățirea condiției fizice. Această lipsă se arată întotdeauna, într'o măsură alarmantă, la cei cari vin pentru prima oară la cursurile federale (N. R. la cursurile de la Reichsport Akademie fuer Leibesübungen) Această mare neglijent* se

IOSEPH HERBERGER
antrenorul federal al Germaniei

observă în surmenajul mușchilor ca reacție a unei munci neobicinuite.

După câteva zile, când antrenamentul tare este înlocuit cu unul slab, se arată minunata capacitate a organismului, care se adaptează muncii impuse. Corpul își revine foarte repede după oboseala celei mai neobicinuite întrebuințări. In câteva zile plusul de randament este de nerecunoscut. „Punctul mort" este învins. Acest „punct mort" însă, este pentru unii un obstacol de netrecut.

Multe talente se ratează din cauza aceasta, numai o voință îndârjită putând trece peste această piedică.

VITEZA, PUTEREA ȘI REZISTENȚA NU CAD CA FRUCTELE COAPTE IN COȘ

Acestea nu pot fi câștigate prin jocuri distractive, pe cari le lași când încep să devină mai grele. De aceea trebue să luăm poziție contra antrenamentului de fugă, care este făcut în cluburile noastre, unde se înțelege ca antrenament de condiție ocolirea terenului de cât mai multe ori, ceeace nu folosește la altceva decât la încălzirea muschilor.

Munca pentru o cât mai bună comportare s'a sfârșit înainte de a începe.

După puțin timp de exercițiu, jucătorii ocolesc terenul de nenumărate ori si cu cea mai mare ușurință fără ca ei să aibe un profit vizibil în ușurința lor de mișcare în timpul jocului. Intrebuințarea forței mușchiulare este cu totul alta în cursele lungi decât în sprinturile scurte.

Unii jucători, cari la antrenament fug ture după ture, nu pot rezista în timpul jocului la efortul, care se cere în cursele repezi și scurte.

Pe pista de alergări, pentru jucătorii de football nu există decât sprinturile scurte ce nu trec de 100 metri. Autorul acestor rânduri a lucrat aproape doi ani sub conducerea unui antrenor englez și a trăit un antrenament tare.

La începutul sezonului, câteva saptămani preocuparea principala era antrenamentul cu mingia, în tot cursul anului ne ocupam însă cu antrenamentul de condiție. De două ori pe saptămana, Marțea și Joia, era fixat antrenamentul.

Programul lui era scurt și clar: 10 curse de 100 metri. A fost pentru un timp o muncă grea! A fost însa și timpul celor mai mari succese ale noastre!

Nu exista joc prea repede și în majoritatea cazurilor jucam într'un tempo dictat de echipa noastra.

Ce învingere și putere de voință erau necesare în primele saptamani de lucru pentru a rezista dorinței de a abandona totul ca sa ne odihnim! Succesele echipei noastre nu s'au arătat însă aceleași, pe măsura acestui antrenament greu. Au existat multe obiecțiuni, cari în zilele de antrenament îngreuiau drumul spre terenurile de antrenament.

Pe anumite tărâmuri, antrenamentul greu și în comun face să se nască camaraderia.

EA ESTE UN FACTOR PRINCIPAL ȘI NU SE POATE MASURA

Foarte adesea ori se aude în cluburile de football cuvântul de supra antrenament cu care se desemnează slăbirea randamentului unui jucător sau al unei echipe.

Prin supra-antrenament se înțelege o turburare în rezistența corpului, o scădere vertiginoasă a randamentului cauzată de un supra-efort în antrenament. In cluburile noastre, o asemenea explicație a scăderii de randament n'a avut până acum drepturi la viață.

Sezonul nostru, desigur prea lung, este în această fluctuație de formă a jucătorilor noștri, ținta preferată a atacurilor.

Aceste atacuri nu sunt însă niciodată, sau de foarte puține ori, justificate în măsura, în care vor să pară. Eu cred pe baza unei practici îndelungate, în acest domeniu, că un antrenament regulat și o viață regulată evită fluctuațiile de formă prea mari chiar și pentru sezonul nostru lung.

ANTRENAMENTUL TARE ESTE UN PROFESOR CARE NU POATE FI INLOCUIT

Prin el experimentăm ce este și ce nu este folositor randamentului. După o activitate obositoare și o risipă de energie este nevoe imediat de odihnă pentruca corpul să-și revină și să-și majoreze capacitatea câștigată.

După un val de muncă, trebue să urmeze un val de repaos. Viața cumpătată este unul din cele mai importante accesorii ale antrenamentului. Cine vrea să-și atingă țelul sportiv trebue să știe să renunțe la miile de plăceri ale zilei.

Este una din artele cele mai mari ca un sportiv să știe să se pună în maximum de formă la un anumit moment. Numai o muncă de ani de zile și cunoașterea apropiată a acestor antrenamente tari pot mijloci această știință. Mii de lucruri mici dar importante formează această experiență.

Un sportiv cunoaște ce trebue să facă pentru a ajunge în maximum de formă.

Dacă a ajuns în maximum de formă, este de ajuns un antrenament ușor — întotdeauna pe primul plan se așează viața sportivă — ca să se poată menține cineva în această situație.

După această muncă de săptămâni în șir, făcută pentru a-ți îmbunătăți forma, urmează un timp mai lung de antrenament mai ușor, care nu necesită atâta energie. Jocul însuși arată unui om cu școală și experiență, când nu mai poate da același randament și îl părăsește condiția fizică. Dacă la momentul oportun el știe să-și schimbe antrenamentul, e de ajuns — de multe ori — o săptămână pentru a-și reveni în forma obicinuită.

Din această demonstrație, reese clar ce ușor îi vine unui jucător cu experiență, ca să-și formeze un plan de antrenament pentru tot timpul anului.

IN REZUMAT SE POATE SPUNE CA ANTRENAMENTUL DE FUGA ESTE NEGLIJAT

Din această cauză se supraestimează și se folosește prea mult antrenamentul cu mingia și nu e de mirat că finețile technice nu isbutesc în luptele dure.

In exercițiile făcute în vederea plasamentului avem cel mai nimerit mijloc de a ne îmbunătăți randamentul și știința noastră. Cu ele ne apropiem cel mai mult de problemele puse de joc. Ele ne învață să primim mingia în mișcare și sub presiunea adversarului s'o conducem și s'o jucăm, ne arată posibilitățile de conlucrare pentru jocul ofensiv și nu mai puțin pentru cel defensiv.

Sunt, ca exerciții pentru forța ansamblului, de o valoare neprețuită și un admirabil ajutor spre drumul către maximum de randament în football.

Prin antrenament majorăm și păstrăm randamentul. In jocul nostru, care este un joc de ansamblu și un duel tare, jocul bun al echipei rezultă din forma individuală a jucătorilor.

Aceasta este știința și importanța antrenamentului ca factor de mărire a randamentului și grija fiecărui jucător pentru binele echipei: datoria incontinuă de a-și îmbunătăți forma lui și deci forma echipei.

FOOT-BALL

CINE PLEACA, CINE VINE...

Rapid, echipa care nu pierde nici un jucător. Venus câştigă pe cei mai mulţi, şi pe cei mai buni. „Statu-quo" la Ripensia, AMEFA, Victoria, Chinezul şi Phönix. Preocupări „tinereşti" la Juventus şi Sp. Studenţesc. Ce face U. D. R.? Ploeştii în fruguri şi... sacrificii. Gloria în deficit

Deşi până la reluarea activităţii oficiale mai sunt încă vreo 3—4 săptămâni şi deşi transferările sunt în plină desfăşurare, totuşi — cu aproximaţie — se poate cunoaşte ce jucători au pierdut şi au câştigat cele 12 echipe care vor alcătui viitoarea serie a Diviziei Naţionale A.

Trebue să remarcăm însă, că în general, echipele — cu câteva excepţii — au căutat să-şi întărească efectivele achiziţionând aproape numai elemente tinere şi talentate. Este o grijă pe care am remarcat-o în trecut la grupările Unirea Tricolor, Chinezul, Victoria, Sportul Studenţesc şi pe care — cu satisfacţie — o înregistrăm astăzi la multe „divizionare" ca: Juventus, Ripensia,

IUHASZ

Rapid, Gloria.

Cu alte cuvinte, într'un moment în care federaţia s'a arătat subit preocupată de problema juniorilor, constatăm aceeaşi atenţie la grupări.

Este acesta un fapt îmbucurător care ilustrează politica actuală a grupărilor, evident, o politică sănătoasă ale cărei rezultate nu vor întârzia să se producă.

E o subliniere pe care a trebuit s'o facem pentrucă elementul tânăr începe să intre pe primul plan şi să joace rolul ce-l merită. O tradiţie nenorocită l-a împiedicat până acum din calea-i evolutivă.

❖

Spuneam mai sus că se pot cunoaşte încă de pe acum — cu aproximaţie explicabilă, evident — efectivele echipelor divizionare.

In rândurile de mai jos vom încerca să schiţăm în linii generale ce jucători pierd şi câştigă cele 12 grupări.

POATE BEKE ŞI SEPI, DAR SIGUR SCHÜTZ ŞI IANCU

Natural, ne vom impune un plan şi anume, luând echipele în ordinea clasamentelor din campionatul trecut.

Şi vom începe, firește, cu finaliştii campionatului.

Adică Ripensia şi Rapid.

Timişorenii, după toate probabilităţile, nu vor pierde decât trei jucători: Beke, Coracu şi Sepi. Nu-i chiar atât de sigur, însă Beke a demisionat şi anul trecut şi n'a plecat. Nu-i exclus să redeteze „figura" a-nul acesta. In ce priveşte pe Sepi, după cum au declarat şi ripensiştii, intenţia le este să-l cedeze U. D. R.-ului. Coracu va trece sigur la Sp. Studenţesc.

In schimb, Ripensia a achiziţionat numai elemente tinere: Schütz, Iancu şi încă doi jucători al căror nume se va cunoaşte abia zilele acestea, când vor fi legitimaţi.

Incolo, nimic. Nici o vedetă.

„NE TREBUE O EXTREMA STANGA!"

Rapid însă, nu pierde niciun jucător. Şi nici nu i-a demisionat vreunul.

Deci va alinia în viitorul sezon aceeaşi echipă. Insă efectivul i s'a mărit cu Georgescu, Fănescu şi Costea dela ACFR. Dela această grupare urmează să achiziţioneze şi pe fundaşul Marton.

Feroviarilor le lipseşte o extremă stângă şi de asta se vaetă d. C. Bauer:

— „Caut unul şi nu găsesc. Mai bine zis am numai unul: pe Căpuşan. Pe care cred că până la urmă îl vom lua. Cădem noi de acord cu Victoria".

VENUS ARE ACUM ŞI EXTREME

Singura grupare divizionară care s'a întărit enorm prin noile achiziţii este Venus. David (portar), Demetrovici, Orza şi Iordache înseamnă completarea echipei prime.

Priviţi-o numai:

David — Sfera, Albu — Bărbulescu, Fieraru, Demetrovici, — Orza, Ploeşteanu, Humis, Bodola, Iordache.

Cea mai importantă remarcă: Venus are acum extreme: marile lacune au fost remediate.

Dar „negrii' au şi pierdut jucători. Puşi pe lista de transferări, Ghenea, Gorgorin, Niculescu şi Colea părăsesc gruparea.

EFORTUL A. M. E. F. A.-EI

Leb, Cucula şi Prassler demisionaţi.

Iată „deficitul" A. M. E. F. A.-ei. Propriu zis, deficit provizoriu, pentrucă susnumiţii jucători au contracte până în 1939 şi deci nu vor pleca decât pe cale amiabilă. Ceeace-i foarte puţin probabil că se va întâmpla.

După cum suntem informaţi însă, A. M. E. F. A. îşi va româniza echipa şi în acest scop arădanii sunt în tratative pentru achiziţionarea a 4 jucători români — un fundaş, un half şi doi înaintaşi — ale căror nume sunt ţinute în secret.

Şi astfel vom avea ocazia să vedem în viitorul campionat echipa românizată a AMEFA-ei

Era şi oportun asemenea efort.

GLORIA IN MARE DEFICIT

Multă vâlvă a făcut cazul Variassy, pentruca, — mai feriţi — Dobra, Lupaş, Henegar, Mercea şi Tudor să demisioneze; primii doi au şi semnat pentru Tricolor CFPV. şi pot fi consideraţi ca „ploeşteni". Ceilalţi, chiar şi Variassy nu se ştie dacă vor pleca.

Pentru orice eventualitate însă, Gloria a făcut numeroase achiziţii din rândurile jucătorilor tineri din Arad. Nume necunoscute, dar cari abia aşteaptă să se releve.

O scurtă privire asupra efectivelor din Divizia A

ARMONIE IN FAMILIA „MĂNĂŞTURENILOR"

Clujul a rămas cu un singur reprezentant în Divizia A.: Victoria.

Dar „Mânăsturenii" au trecut prin momente de panică. Din cauza unei nemulţumiri de scurtă durată, toţi jucătorii primei echipe au demisionat individual şi în bloc. Dela Bosneac şi până la Căpuşan şi Cornea.

Intre timp însă, lucrurile s'au aranjat şi jucătorii s'a declarat satisfăcuţi. Urmează ca să revină asupra demisiilor.

SONY NICULESCU

In ce priveşte efectivul, acesta creşte încontinuu prin promovarea juniorilor din pepiniera proprie. In schimb, se pare că vor pierde pe Pop IV şi Căpuşan: primul se va duce la Mociornița, secundului îi face cu ochiul Rapid.

Şi nu-i imposibil, pentrucă — după cum au declarat echipierii chiar — Victoria va da deslegare cui va dori să plece.

Dar, cine vrea să plece?

RECOLTA BUNA LA JUVENTUS

In schimb, mulţi au venit la Juventus: Drăgulescu, Micu, Schira, Sonny Niculescu, Naciu, Petrescu, Drăgan, Gorgorin etc

Politica instaurată de Braun: elemente tinere numai. Şi cea mai bună.

De pierdut, n'a pierdut decât pe Vaida şi probabil şi pe Palmer. Incolo toţi rămân, alcătuind un lot de vreo 19—20 jucători, cu care Juventus poate păşi cu încredere în noul campionat.

„CRESCATORIA" CHINEZULUI SAU SALAMANDRA DIN MAHALA

Nici Chinezul n'a pierdut mult. Doar pe Demetrovici, pe care d. Iuga îl poate înlocui cu 20. Căci, cea mai bogată „creşcătorie" de jucători o are d. Iuga la Chinezul. Pleacă unul, vin alţi o sută la loc. Cartierul Mahala este rezervorul Chinezului. Incât, nu-i nici o problemă pentru timişoreni plecarea vreunui jucător, după cum nu sunt probleme şi demisiile jucătorilor Tabac, Kohl, Hoffmann, Röck.

Vom face cu acest prilej o precizare: nu întotdeauna o demisie înseamnă numaidecât dorinţa de a pleca. De cele mai multe ori, jucătorul recurge la demisie pentru a sili pe conducători să-i mărească salariul.

Dar la Chinezul nu se „prinde" asta.

CONSECVENŢA STUDENŢILOR ŞI GRIJA LUI „TITEL"

Sportul Studenţesc este alt club care nu pierde, ci numai câştigă:

— „A demisionat Andreescu — spunea într'o zi Titel Ursache — şi m'a înrăit că nu-i mai dau drumul. Ce vrei, „monşer", avem nevoie de jucători acum mai mult ca oricând. L-am luat pe Ghenea, pe Ivănescu, îl vom lua pe Niculescu, un jucător brăilean, şi încă vreo câţiva juniori. Să fi acolo.

„Ce vrei să facem! Luăm câţi mai mulţi ca să ne mai rămână şi pentru la anu'!".

Mereu în linia politicei ce-o urmează de ani de zile, Sp. Studenţesc nu se desminte nici acum. Şi n'are dece: n'a dat greş cu jucătorii tineri.

...TOTUŞI, PREGATIRI LA BAIA MARE

Faptul că încă nu s'a lămurit cazul C.A.O., deci — rezultatul calificării nefiind omologat — nu este în Divizia A, nu împiedică pe Phönix să se pregătească pentru noul campionat.

Nu face multe achiziţii. Deocamdată se interesează insistent de ripensistul Schwartz. Incolo, „culege" tineri.

Cum se vede, elementul tânăr sumă ca un refren în acest reportaj.

Semne îmbucurătoare.

SACRIFICIILE „REPUBLICANILOR"

Dintre grupările nou promovate în Divizia A, Tricolor C. F. P. V. se întăreşte cel mai mult. Au demisionat Glasser, Mosco şi Covaci, dar ploeştenii au făcut achiziţii mai bune: Dobra, Lupaş şi, în special, antrenorul Wetzer I.

Mai au şi alte achiziţii, dar sunt ţinute în secret. In câteva zile le vom face publice.

In ce priveşte pe Iuhasz, se pare că au renunţat la el, pentrucă — deşi restabilit — continuă să schioapete.

U. D. R.?..

In schimb, UDR e un semn de întrebare. Reşiţanii n'au anunţat nici o achiziţie. Cunoaştem numai tratativele pentru epi dela ipensia.

Incolo nimic.

ULTIMA EVENTUALITATE: JUCATORII STRAINI

Şi acum, înainte de a termina, vom sublinia o eventualitate: întrebuinţarea jucătorilor străini în campionat.

Dacă problema va fi rezolvată favorabil în Comitetul Federal dela 30 Iulie, atunci câteva grupări din Divizia A vor utiliza 1 sau 2 străini în campionat. Este cazul grupărilor: Tricolor C. F. P. V., Phönix şi Rapid. Poate şi Ripensia.

Ar fi a doua serie de achiziţii.

P. G.

La munte
La mare
Eu vă păzesc!

Purtaţi-mă întotdeauna cu d-vs.

Shooturi şi bare

In cadrul turneului de calificare al Cehoslovaciei, SK Liben a învins Vineri pe Kosice AC, cu 4:0 (3:0).

Punctele au fost marcate de Pelcner (2) şi Swoboda (2).

❖

Incepând cu 1 August, în cluburile franceze nu vor mai putea activa 3 jucători străini, ca până acuma, ci numai doi.

FLOREASCA

Miercuri 27 Iulie 1938

O primă listă de monte și partanți probabili

Pr. RAPALLO — 1600 m. Condiție — 15.000 lei

Cavaler	1580	*N. Ionescu*
Valmaș	1600	*0*
Poeniță	1600	*I. Szabo*
Farsa	1600	*0*
Adda Worthy	1600	*S. Corol*
Glonț	1620	*I. Crotenco*
Cosinzeana	1620	*Costandache*
Livada	1640	*Cristodorescu*
Spic	1640	*G. Gram*
Petruș	1660	*C. Borisic*
Aventurier	1660	*0*
Mura II	*1700*	*0*
Pinkerton	1720	*0*

Pr. RADNA MARIA — 2000 m. Condiție — 21.000 lei

Jos. Margot	2040	*L. Grünwald*
Rugina	2060	*Costandache*
Primrose	2080	*T. Marcu*
Kanada	2100	*L. Fischer*
Blondella	2100	*0*
Havana	2120	*0*
Champion	2120	*Gh. Ghinea*
Bajadere	2120	*0*
Gretelbub	2120	*D. Dobrescu*
Roland D.	2160	*0*

Pr. PERIVAL — 1600 m. Grupa C. — 15.000 lei

Vuet	1600	*T. Tassopol*
Strengar	1600	*Andreyevsky*
Sultana	1600	*I. Zabelin*
Handicap	1600	*P. Borisiac*
Zvon	1600	*I. Crotenco*
Valmaș	1600	*0*
Mohor	1600	*I. Szabo*
Lancia	1600	*Costandache*
Oborean	1600	*G. Crainic*
Champion jr.	1600	*G. Ghinea*
Dudu Gordon	1600	*N. Gaidaev*
Aventurier	1600	*T. Popa*
Valona	1600	*0*
Florita	1600	*Drăgotescu*
Avanti III	1600	*0*
Adda Worthy	1600	*0*
Igen	1600	*D. Dobrescu*
R	1600	*0*

Pr. RUBICON — 2000 m. Condiție — 18.000 lei

Ezer jo	2040	*M. Pavlic*
Livada	2040	*0*
Petrus	2060	*0*
Igor	2060	*G. Gram*
Dorna	2060	*Cristodorescu*
Isabela	2080	*I. Crotenco*
Rugina	2080	*0*
Leona	2080	*Costandache*
Friederike	2080	*G. Crainic*
Pinkerton	2080	*0*
Champion jr	2100	*0*
Bruma II	2100	*Komarnițki*
Catinca	2100	*G. Ghinea*
Pacahantos	2120	*0*
Talaz	2120	*Dumitrescu*
Peceora	2120	*D. Dobrescu*
Pock	2140	*L. Fischer*
Ducesa	2140	*T. Tassopol.*

Pr. POROFINO — 2000 m. Handicap — 16.500 lei

Santuzza	2000	*Costandache*
Lin	2000	*D. Barna*
Flăcău	2040	*F. Voronin*
Desiș	2080	*F. Komarnțk*
Peter Gordon	2100	*S. Corol*
Crăiasa	2100	*?*
Tais	2120	*M. Pavlic*
Diadia Lul	2160	*D. Dobrescu*
Beț iv	2160	*I. Crotenco*
Dâmb	2180	*Andreyevsky*
Extra	2180	*T. Tassopol*
Elena	2200	*G. Ghinea*
Dor de Ducă	2220	*Slobozenco*
Strengar	2240	*0*
Florita	2340	*0*

Pr. RADIANA — 1600 m. Record — 27.000 lei

Mein Liebling	1600	*N. Gaitaev*
Farao	1600	*Slobozenco*
Anny Worthy	1600	*S. Corol*
Opanka	1640	*N. Cerkasoff*
Amilkar	1640	*E. Fischer*
Voraus	1640	*D. Dobrescu*
Roland D.	1660	*L. Grünwald*
Havana	1660	*0*
Gondolat II	1680	*0*

Pr. PALATINAT — 2100 m. Grupa F. — 18.000 lei

Ben Hur	2100	*T. Tassopol*
Edith	2100	*I. Crotenco*
Belșug	2100	*I. Szabo*
Cupidon	2100	*Costandache*
Jade	2100	*E. Fischer*
Nation	2100	*N. Gaidaev*
Valentio	2100	*G. Crainic*
Ierosea II	2100	*Slobozenco*
Amzel	2100	*M. Pavlic*

Pr. RYERSON — 2000 m. Condiție — 21.000 lei

Spic	2020	*0*
Zgomot	2020	*Dobrescu*
Casaca	2040	*M. Pavlic*
Sonora	2040	*I. Zabelin*
Champion jr.	2040	*0*
Lăcrămioara	2040	*I. Crotenco*
Duda	2040	*I. Szabo*
Eftin	8060	*Gh. Ghinea*
Voința	2040	*Gh. Crainic*
Legionar	2040	*N. Gaidaev*
Curier	2060	*Gh. Ghinea*

Pr. PORTOVERNE — 1600 m. Handicap — 15.000 lei

Valmaș	1600	*Rădulescu*
Pan Worthy	1600	*Dra. de Vas*
Mister	1620	*Costandache*
Avanti III	1640	*Gh. Ghinea*
Valona	1660	*0*
Mura	1680	*I. Szabo*
Handicap	1680	*0*
Igen	1680	*0*
Sultan II	1700	*N. Gaidaev*
Tava	1700	*Drăgotescu*
Spic	1700	*0*
Bunel	1700	*D. Dobrescu*
Izma	1700	*G. Crainic*
General W.	1700	*S. Corol*
Elixir	1720	*Costandache*
Durdulia	1720	*S. Corol*
Zalud	1720	*D. Dobrescu*
Igor	1720	*0*
Pinkerton	1740	*G. Gram*
Jeles II	1740	*N. Gaidaev*
Du-te	1760	*I. Crotenco*
Bruma II	1760	*Komarnițki*
Isabela	1760	*I. Crotenco*
Guardian Girl	1780	*?*
Hercegno	1780	*M. Pavlic*
Voevodul Tig.	1800	*L. Grünwald*
Kismet	1800	*P. Tassopol*
Venezia	1800	*T. Marcu*
Dora Stroeva	1800	*N. Cerkasoff*
Lucifer II	1820	*?*

Floreasca: Joi 28 Iulie 1938

I. Pr. SARATUISA — Grupa A 1600 metri — 15.000 lei

Peter Volo, Primăvara, Pan Worthy, Lama, Luna II, Lin, Cavaler, Va-ta, Peter Gordon, Geisha.

II. Pr. TELEORMAN — Condiție 1500 metri — 15.000 lei

1500 Flamura
1520 Lin, Flăcău, Desiș.
1540 Crăiasa.
1560 Diadia Lul
don, Edith, Viitor, Antrag.
1660 Quaramba, Oszlany, Bajadere, Voraus.

V. Pr. TURDA — Condiție 2000 m. — 16.500 lei

2020 Spic.
2040 Vuet, Zvon, Sgomot.
2060 Sonora.
2080 Lăcrămioara, Champion jun. Caratca
2100 Domnica, Duda, Ciclop.

VI. Pr. SF. ILIE — H'cap lim. 1600—1740 metri — 32.000 lei

1600 Oswalda, Kismet, Bonzo, Venezia, Cupidon, Primrose, Lucifer II, Rosalinde, Vivat ,Prokator, Ben Hur, Fama, Katy Caid.
1620 Amsel, Blondella, Valențio, Edith, Jade, Theodora, Mein Liebling, Farao.
1640 Havana, Margaret T, Viitor, Naplopo, Antrag.
1660 Bajadere.
1700 Roland D.
1720 Gondolat II
1740 Haron.

VII. Pr. STEJAR — Grupa D. 2100 metri — 15.000 lei

Sorento, Pinkerton, Elixir, Sorrento, Pinkerton, Elixir, Sultan II, Busuloc, Durdulia, Zalud, Zgomot, Bunel, Livada, Peter Worthy

VIII. Pr. SCANTEIA—Handicap 2000 metri — 15000 lei

2000 Bantu, Luna II
2020 Mister, Pan Worthy
2140 Mura, Sultana
2160 Tava, Makrete, General Worthy, Kalifa
2180 Eggy

IX. Pr. TOBA — Record 1600 m. — 18.000 lei

1600 Bunel.
1620 Busuloc.
1640 Ninon, Uța, Sorvanel, Igor, Dolly Worthy, Sonia Worthy.
1660 Ducesa, Naverno, Guardian Girl, Rugina, Pacahantos, Torent, Voev. Tiganlor, Colina, Talaz, Pleava.

Calendarul curselor dela Floreasca

● **La toamnă, la Floreasca, se vor disputa reuniuni mixte la următoarele date:**

SEPTEMBRIE

Sâmbătă 3
Duminică 4
Joi 8

NOEMBRIE

Sâmbătă 5
Duminică 6
Sâmbătă 12
Duminică 13
Sâmbătă 19
Duminică 20
Sâmbătă 26
Duminică 27

Meetingurile de toamnă dela Băneasa

SEPTEMBRIE	
Duminică	*11*
Joi	*15*
Duminică	*18*
Joi	*22*
Duminică	*25*
Joi	*29*
OCTOMBRIE	
Duminică	*2*
Joi	*6*
Duminică	*9*
Joi	*13*
Duminică	*16*
Joi	*20*
Duminică	*23*
Miercuri 26	*(Șf. Dumitru)*
Duminică	*39*

Hipism

PROGRAMUL Reuniunii de toamnă dela BANEASA

— Continuare —

ZIUA V-a. DUMINICA 25 SEPTEMBRIE

I. Premiul Valea Largă (Alergare de vânzare). Pr. I, 20.000 lei; Pr. II, 4.000 lei; Pr. III, 2.000 lei; Pr. IV, 1.000 lei. Dist. 1000 m. (L. D.) Pentru orice cai de 3 ani și mai sus, cari n'au câștigat în anul curent o sumă de 75.000 lei. Greutate: 3 ani 54 kg., 4 ani și mai sus 55½ kg. Cai declarați de vânzare pentru 65.000 lei primesc 1½ kg., pentru 55.000 lei 3 kg., pentru 45.000 lei 4½ kg., pentru 35.000 lei 6 kg., pentru 25.000 lei 8 kg., pentru 10.000 lei 10 kg. Pentru fiecare sumă de 15.000 lei câștigată în anul curent se va lua câte 1½ kg. supragreutate. Câștigătorul în anul curent al unui premiu de 35.000 lei mai la 2 kg. supragreutate. Orice câștigător dela 1 Septembrie mai la 2 kg., a două alergări 4 kg. Cai cari n'au câștigat în anul curent primesc 3 kg. descărcare. Cai maiden primesc 6 kg.

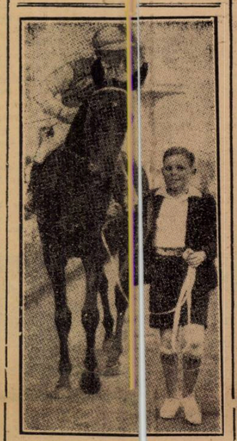

EMPTY PURSE, câștigătorul handicapului din Northolt Park, condus la cântar de nepotul proprietarului, L. Barty

II. Premiul Ulmilor. (Welter handicap). (Repr. I-a). Pr. I, 25.000 lei; Pr. II, 5.000 lei; Pr. III, 2.500 lei; Pr. IV, 1.200 lei. Dist. cca 1500 m. (P. V.) Pentru orice cai de 3 ani și mai sus cari n'au câștigat în anul curent o sumă de 100.000 lei sau un premiu de 60.000 lei, nici de la 1 Septembrie un premiu de 35.000 lei. Publicarea greutăților la 21 Septembrie. Greutatea minimă 45 kg. (A se vedea art. 10 din Condițiunile generale pentru împărțirea reprizelor).

III. Premiul Câțelul. (Alergare mixtă). Pr. I, 40.000 lei; Pr. II, 8.000 lei; Pr. III, 4.000 lei; Pr. IV, 2.000 lei. Dist. 1000 m. (L.D.) Pentru cai din orice țară, de 2 ani, cari n'au câștigat o sumă de 100.000 lei nici un premiu de 50.000 lei. Greutate 54 kg. Câștigătorul unei sume de 25.000 lei la 1½ kg., de 50.000 lei 3 kg., de 75.000 lei 4½ kg. Câștigătorul unui premiu de 35.000 lei mai la 2 kg. supragreutate. Cai puși de vânzare pentru 100.000 lei primesc 2½ kg., pentru 75.000 lei 5 kg., pentru 40.000 lei 7½ kg.

IV. Premiul St. Leger Român. Pr. I, 100.000 lei; Pr. II, 20.000 lei; Pr. III, 10.000 lei; Pr. IV, 5.000 lei. Dist. 2800 m. (L. D. și P.V.). Pentru armăsari și iepe de pur sânge român născuți în 1935 sau importați în anul născerii cu mama lor.

By By, Bonaparte, Furtuna, Răzor, Brânceni, Getța, Stop, Cătălin, Corsar, Dornic, Galeș, Magnat, Răsfățat, Marina, Sevastița, Sfârlează, Soveja II, Apolo, Naum, Hotoaica, Corina Hoața, Don Alberto, Don Basil, Obor, Loti, Sanda, Tini, Lăpușneanca, Baby, Hazliu, Oștean, Li, Bătăiosu, Gellosu, Costinel, Sirenica, Răsleț, Spătar, Caiafa, Necaz, Marinică, Frunză.

V. Premiul Camerei Agricole a jud. Ilfov) (oferit de Camera Agricolă a jud. Ilfov). Pr. I, 70.000 lei; Pr. II, 14.000 lei; Pr. III, 7.000 lei; Pr. IV, 3500 lei. Dist. cca. 1500 m. (P. V.) Pentru armăsari și iepe de 2 ani a căror mamă a fost inscrisă în Stud Book-ul român până la 30 Decembrie 1936. Greutate 53 kg. Câștigătorul unui premiu de 30.000 lei, sau unei sume de 50 mii lei, va lua 1½ kg. supragreutate, a două asemenea premii sau unei sume de 75.000 lei 3 kg., al unui premiu de 40.000 lei sau unei sume de 90.000 lei 4½ kg., al unui premiu de 60.000 lei sau unei sume de 120.000 lei 6 kg.

VI. Premiul Paradox (Handicap liber și limitat). Pr. I, 50.000 lei; Pr. II, 10.000 lei; Pr. III, 5.000 lei; Pr. IV, 2.500. Dist 2400 m. (P. V.) Pentru orice cai de 3 ani și mai sus cari n'au câștigat în anul curent un premiu de 125.000 lei, nici dela 1 Septembrie un premiu de 50.000 lei. Greutate maximă la publicare 64 kg. Publicarea greutăților la 21 Septembrie. Pentru cai neretrași până la 22 Septembrie 300 lei. Încă 100 lei pentru cai partanți.

VII. Premiul Ulmilor (Welter Handicap). Repriza II-a. Pr. I, 25.000 lei; Pr. II, 5.000 lei; Pr. III, 2.500 lei; Pr. IV, 1.200 lei. Dist. cca. 1500 m. (P. V.) Pentru cai cari după acceptarea greutăților sunt în a doua parte, adică spre greutatea minimă.

(A se vedea Repriza I-a. Cursa II-a).

ZIUA VI-a, JOI, 29 SEPTEMBRIE

I. Premiul Tismana. (Alergare de vânzare). Pr. I, 20.000 lei; Pr. II, 4.000 lei; Pr. III, 2.000 lei; Pr. IV, 1.000 lei. Dist. cca 1500 m. (P. V.) Pentru orice cai de 3 ani și mai sus de vânzare pentru 75.000 lei. Greutate: 3 ani 52½ kg, 4 ani și mai sus 55½ kg. Pentru fiecare 10.000 lei mai puțin declarat de vânzare se va primi câte 1½ kg. descărcare până la minimum 15.000 lei. Orice câștigător în anul curent la 1½ kg. de fiecare sumă de 20.000 lei câștigată, până la maximum 7½ kg. Câștigătorul dela 1 Septembrie anul curent — dacă a câștigat până la această dată o sumă de 30.000 lei — mai la 1½ kg., a două alergări 3 kg. Cai cari n'au câștigat în anul curent primesc 3 kg. Cai maiden primesc 6 kg.

II. Premiul Câmpina (Welter Handicap). (Repriza I-a). Pr. I, 25.000 lei; Pr. II, 5.000 lei; Pr. III, 2.500 lei; Pr. IV, 1.200 lei. Dist. cca. 1600 m. (P.V.) Pentru orice cai, din orice țară, de 3 ani și mai sus, cari n'au câștigat în anul curent o sumă de 100.000 lei sau un premiu de 60.000 lei. Greutate minimă 45 kg. Publicarea greutăților la 26 Septembrie.

A se vedea art. 10 din condițiunile generale relativ la împărțirea reprizelor.

III. Premiul Băicoi (Handicap de vânzare). Pr. I, 25.000 lei; Pr. II, 5.000 lei; Pr. III, 2.500 lei; Pr. IV, 1.200 lei. Dist. 1000 m. (L. D.) Pentru orice cai, din orice țară, de 2 ani, maiden. Cai publicați cu 60 kg. sunt de vânzare pentru 100.000 lei. Pentru fiecare 1 kg. mai puțin prețul de vânzare se scade cu 3.000 lei. Publicarea greutăților la 26 Septembrie.

IV. Premiul Moreni (alergare mixtă). Pr. I, 30.000 lei, Pr. II, 6.000 lei. Pr. III, 3.000 lei. Pr. IV, 1500 lei. Dist. 1700 m. (P. N.). Pentru orice cai, din orice țară, de 3 ani și mai sus cari n'au câștigat în anul curent o sumă de 175.000 lei sau două premii de 60.000 lei, nici dela 1 Septembrie un premiu de 50.000 lei. Greutate: 3 ani 51½ kg., 4 ani și mai sus 55 kg. Pentru fiecare sumă de 35.000 lei câștigată în anul curent se va lua 1 kg. supragreutate. Orice câștigător în anul curent al unui premiu de 40.000 lei sau unuia de 60.000 lei 3 kg., a două de 50.000 lei 4½ kg. Cai cari n'au câștigat în anul curent primesc 2½ kg. descărcare. Cai puși în vânzare pentru 70.000 lei primesc 2½ kg., pentru 50.000 lei 5 kg.

V. Premiul Bustenari. Pr. I, 25.000 lei. Pr. II, 5.000 lei. Pr. III 2.500 lei. Pr. IV, 1.200. Dist. 1100 m. (L. D.). Pentru orice cai din orice țară, de 2 ani, cari n'au câștigat în anul curent o sumă de 75.000 lei. Greutate 53 kg. Orice câștigător va lua 1 kg. de fiecare sumă de 15.000 lei câștigată. Câștigătorul unui premiu de 35.000 lei dela 1 Septembrie, va mai lua 1½ supragreutate, de 60.000 lei 3 kg. Cai maiden primesc 3 kg. descărcare.

(Urmare în numărul viitor)

La herghelia Statului dela Sâmbăta de Jos

Odată cu căderea serii, ca... se întorc dela câmp

DE PESTE HOTARE...

Anglia

Turful englez este în plin sezon al marilor probe deschise cailor de doi ani

Diversele hipodromuri programează cu fiecare reuniune câte un premiu deschis celei mai noui venite generații pe turf, premiu alocat cu sume care pentru noi apar de domeniul fanteziei.

Mai zilele trecute, un premiu de 6 milioane lei a venit să răsplătească activitatea unui valoros doi-ani; în ziua de 18 Iulie la LEICESTER, s'a fugit din nou o cursă care a adus câștigătorului frumosul premiu de 840 souveraini plus 100 souveraini din intrări. Totalul de 940 souveraini echivalează cu aproximativ 1 MILION LEI.

Cursa de care vorbim a fost **WORKSOP MANOR FOAL PLATE** care a comportat distanța de 1000 metri și a revenit armăsarului **VIBRATION** din **SIR COSMO** și **CILIATA**, care la rându-i descinde din Cicero. Fiul lui Sir Cosmo, care aparține maiorului **C. J. HORTON** și este antrenat de **C. PRATT**, a câștigat după o luptă de toată frumusețea asupra iepei **BALWALLEY** care este o fiică a lui Mr. **JINKS** și **EMOLUMENT**. Intervalul care i-a despărțit la sosire a fost de un cap, avantaj pe care Vibration l-a cucerit în ultimul fuleu.

A treia s'a găsit o jumătate soră a iepei Suliță, **GLYCINE**, care descinde din Sansorino — tatăl pensionarei d-lui Ghica — și Ramai.

REZULTATUL TEHNIC

1. Vibration	W. Sibritt
2. Balwalley	P. Beasley
3. Glycine	R. Perryman
4. Zingana	H. Wragg.
5. Loansome	T. Weston
6. Lorely Mermaid	E. Smith
7. Ginger Dick	T. Lowrey
8. Khanda	Cliff Richards
9. Snapdragon	R. A. Jones
10. Golden Idol	Gordon Richards
11. Mr. Snodgrass	P. Evans
12. Flare Light	K. Gethion
13. Paritat	D. Smith
14. Artist's Brush	J. Sirrett
15. Cardiff	M. Bearry

Câștigat : cap; 2 lungimi. — Durata 1'01" 4/5. — Cota: 8/1; 100/7; 8/1.

In cadrul aceleiași reuniuni, trei-ani au disputat „PRINCE OF WALES'S STAKES" comportând distanța de 1609 metri (o milă) și având drept alocație suma de 518 souveraini, adică aproximativ 500.000 lei.

Și această probă a dat loc unei sosiri pasionante, în care primii trei cai au terminat în jumătate de lungime, intervalul dintre primii doi fiind de un cap.

Victoria a revenit lui BURGUNDIAN, un fiu al lui THE RECORDER și LADY WARDEN din WARDEN OF THE MARCHES, care își datorește victoria exclusiv energiei pe care campionul necontestat al jocklor englezi, GORDON, a desfășurat-o în lupta finală.

Burgundian aparține d-luĭ C. A. COWIE și este antrenat de OWNER.

1. Burgundian — Gordon Richards.
2. Earnalot — T. Weston.
3. Usk — R. Peryman .
4. Tzigane — T. Lowrey.
5. Silvian — E. Smith.
6. Serelia — B. Carslake.
7. Master Bimbo — D. Smith.
8. Hengist — S. Middleton.

Câștigat: cap; ½ lungime. Durata: 1'39" 4/55. Cota: 5/2; 9/2; 7/2.

Germania

După jumătate de an de activitate, în Germania au reușit să câștige mai mult de 10 alergări, următorii driveri :

J. Frömming	**84**
Ch. Mills	**57**
G. Jaub jr.	**55**
W. Heitmann	**49**
M. Roth	**49**
K. Schmidt	**31**
J. Spiess	**30**
O. Dieffenbacher	**28**
M. Retzer	**20**
G. Bramberger	**18**
J. Maier	**18**
W. Weidner jr.	**18**
H. Rolfs	**17**
H. Roth	**17**
W. Buhrmester	**16**
W. Döing	**16**
K. Gillar	**16**
F. Schulz	**16**
K. Kuplinger	**15**
J. Absmeier	**14**
K. Gillar	**14**
R. Huber	**14**
C. Weidmüller	**14**
E. Jung	**13**
J. Riedel	**13**
H. Schroder	**13**
H. Schurmann	**12**
F. Strasser	**12**
K. Burner	**11**
F. Knies	**11**
H. Meyer	**11**
C. Schön	**11**
W. Tessmann	**11**
W. Deutschmann	**10**

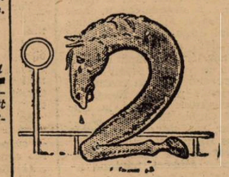

INFORMAȚIUNI

● **Astăzi se fac la secretariatul S.N.I.C.-ului înscrieri în alergările de galop ce figurează pe programul alergărilor de Sâmbătă și Duminică de la Floreasca.**

● **Tot astăzi se fac la secretariatul S. N. I. C.-ului înscrieri în handicapurile de trap ce figurează pe programul reuniunilor de Sâmbătă și Duminică dela Floreasca.**

● *Iepele Uranie, Eleber II, Schorschi și Liane au fost botezate cu Amtrag.*

● **Proprietarii de trap, depun stăruințe pe lângă comitetul S.N.I.C.ului ca alergările de trap ce figurau pe programele reuniunilor mixte de Sâmbătă 23 și Duminică 24 Iulie să fie contopite și să se alerge în cadrul unei reuniuni suplimentare din cursul lunei August.**

AUTOMOBILISM

Regulamentul concursului de coastă
Vestem – Bradu
Inscrierile se închid Joi

DATA ȘI ITINERARIUL

Automobil Clubul Regional Sibiu, organizează sub patronajul Automobil Clubului Regal, în cadrul campionatului de coastă al României, cu colaborarea Federației Române de Motociclism, o cursă de coastă pentru automobile și motociclete, care se va alerga pe versantul de Vest al dealului dintre Vestem și Brad, pe șoseaua națională Sibiu—Brașov, între kilometrul 159 și 161, în ziua de 31 Iulie 1938.

CATEGORIA TRASURILOR DE CURSE:

A peste 8000 ccm.
B 5000 ccm. până 8000 ccm.
C 3000 ccm. până 5000 ccm.
D 2000 ccm. până 3000 ccm.
E 1500 ccm. până 2000 ccm.
F 1100 ccm. până 1500 ccm.
G 750 ccm. până 1100 ccm.
H 500 ccm. până 750 ccm.
I 350 ccm. până la 500 ccm.
J până 350 ccm.

CATEGORIA TRASURILOR DE SPORT:

Idem.

Pentru automobile din ambele categorii cari sunt prevăzute cu compresor, se va considera capacitatea cilindrică sporită cu 30%.

MOTOCICLETE:

Cursa este deschisă motocicletelor conform prescripțiunilor „Codului Sportiv Internațional a. F. I. C. M., împărțite în următoarele categorii:

Categoria A. motociclete solo:
Clasa A până la 250 ccm.
Clasa B până la 350 ccm.
Clasa C până la 500 ccm.
Clasa E până la 1000 ccm.

Categoria B. motociclete cu sidecar:
Clasa F până la 600 ccm.
Clasa G peste 600 ccm.

INSCRIEREA

Pentru a lua parte la competiție, concurenți trebue să posede foaia de circulație regle mentară a trasurii și motocicletei (afară de motocicletele speciale de curse) iar conducătorii, licențe de concurent și conducator, cari vor fi eliberate de A. C. R. R., București, și F. R. M., sau alt for afiliat la A. I. A. C. R. sau F. I. C. M.

Cererile de inscriere se vor face pe buletinele de inscriere anexate la prezentul regulament, completându-se în întregime toate rubricele. Ele vor fi trimise Automobil Clubului Regional Sibiu, unde vor trebui să ajungă până la data 28 Iulie 1938.

Împreună cu aceste cereri fiecare concurent va înainta drept taxă de inscriere suma de lei 500, pentru automobile și lei 100 pentru motocicletele.

Se vor prim inscrieri și după 28 Iulie a. c. cu taxa dublă, dacă vor ajunge la Automobil Clubul Regional Sibiu până la 30 Iulie ora 24, data închiderii definitive a inscrierilor. După această dată nu se va mai primi nici o inscriere sub nici un motiv.

Inscrierile pot fi făcute și prin telegrame, sosind la Automobil Clubul Regional M. C. T. Sibiu, înainte de termenele mai sus fixate.

Ele vor trebui însă, confirmate prin scrisori, purtând aceeași dată de poștă ca telegramele și fiind însoțite de taxa de inscriere respectivă.

PREZENTAREA MAȘINILOR

Mașinile vor fi prezentate de concurenți în ziua de 31 Iulie 1938, ora 8 dimineața, la locul de plecare, unde vor fi examinate de comisia tehnică și vor primi numerile ce vor purta în cursă, cari vor fi atribuite în ordinea inscrierii la Automobil Clubul Regional M. C. T. Sibiu.

EFECTUAREA PARCURSULUI

Cursa se va efectua cu plecarea din loc motorul de funcțiune și conducătorul la volan *fără însoțitor*, iar sosirea va fi lansată.

Fiecare concurent are dreptul la 2 (două) plecări cu același vehicul.

Conducătorii sunt datori să se conformeze instrucțiunilor și deciziunilor directorului de cursă.

Ele vor executa următoarele semnale:

Steag albastru agitat încetinează. Steag albastru nemișcat, ține bine dreapta. Steag galben oprește imediat.

Categoria cea mai mică, va deschide concursul.

Dacă vehiculul a trecut odată linia de plecare, se consideră ca plecat. Excepțiunea este numai cazul când a intervenit un defect de cauciuc, caz care se va constata de directorul cursei.

PREMIILE

Pentru clasamentul general se vor distribui următoarele premii:

Motociclete:
I. Lei 5.000;
II. Lei 2.500;
III. Lei 1.000.

Automobile:
Categoria de curse:
I. Lei 10.000;
II. Lei 5.000.

Categoria sport:
I. Lei 7.000;
II. Lei 4.000;
III. Lei 2.000;
IV. Lei 1.000.

Premiul challange „Ing. Rosenauer" va fi atribuit premiatului I. din categoria sport. Pentru ca acest premiu să rămână definitiv premiatului, acesta trebue să fie câștigat în 2 curse consecutive sau în 3 curse cu intervale.

DIRECTORUL CURSEI

Directorul cursei are însărcinarea de a aplica toate dispozițiunile prezentului regulament supraveghind executarea lor. In atribuțiunile sale, directorul cursei va putea fi ajutat de unul sau mai mulți comisari de control ajutori. El va fi asistat și de comisarii de parcurs și cronometrorii necesari.

JURIUL

Juriul cursei este compus din 3 comisari sportivi.

Juriul este instanța chemată a hotărît cu majoritate de voturi asupra tuturor reclamațiilor făcute de concurenți.

Juriul este chemat a se pronunța asupra tuturor chestiunilor cari nu sunt prevăzute în prezentul regulament, judecându-le în cadrul dispozițiunilor Codului sportiv Internațional A. I. A. C. R. și F. I. C. M.

PENALITAȚILE

Vor fi eliminați din cursă fără prejudiciul unei sancțiuni mai grave concurenții cari:

a) vor fi provocat vreun accident de persoane.

b) nu se vor fi supus întocmai hotărîrilor directorului cursei și dispozițiunilor prezentului regulament.

Se va cere organelor superioare — A. C. R. R. sau F. R. M. — suspendarea sau descalificarea concurenților cari:

a) vor fi făcut declarații false în buletinele de inscriere;

b) vor fi dovediți că au încercat să fraudeze pe oficialii cursei.

RECLAMAȚILE

Dreptul de a face reclamațiuni, nu aparține decât concurenților.

Orice reclamație va trebui făcută în scris și însoțită de o cauțiune de 1000 lei, care nu se va înapoia concurentului decât, dacă temeinicia reclamației a fost recunoscută.

Toate reclamațiile vor fi înmânate juriului cel mai târziu, ½ oră după terminarea cursei, în caz contrar, ne mai fiind luate în considerare.

DISPOZIȚIUNI GENERALE

Prezentarea la plecare implică pentru ei declarația, că cunosc regulamentul cursei, legile românești și regulamentele polițienești în vigoare.

Prin însuși faptul inscrierii și fără a mai fi nevoe de o altă declarație, concurenții își iau angajamentul de onoare de a se supune fără nici o rezervă sau explicație, dispozițiunilor prezentului regulament și hotărârilor luate de directorul cursei, resp. de juriul cursei.

A. C. Reg. M. C. T. Sibiu declină, atât pentru el cât și pentru oficialii cursei, orice răspundere civilă sau penală pentru accidentele pe care concurenții sau conducătorii ar putea să le cauzeze sau care ar putea să fie cauzate acestora, precum și pentru toate infracțiunile ori delictele săvârșite în timpul competițiunei, înțelegând că răspunderea accidentelor, infracțiunilor și delictelor privește pe cei ce le-au cauzat sau comis.

In caz de suprimare a cursei, pentru orice motiv ar fi, A. C. Rg. M. C. T. Sibiu nu va avea nici o obligație față de concurenți, decât a le restitui taxa de înscriere.

Concurenții vor putea face curse de antrenament în ziua de 30 Iulie, între orele 15 și 18, conformându-se instrucțiunilor cari le vor fi date pe teren, de delegatul directorului cursei.

Rezultatele definitive vor fi aduse la cunoștință celor interesați, o oră după terminarea cursei, chiar la masa concurenților, în restaurantul „Impăratul Romanilor" Sibiu.

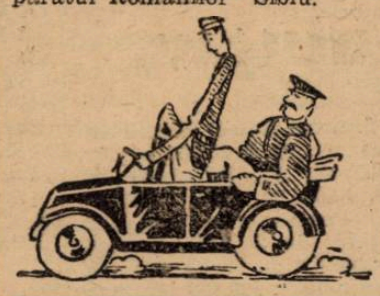

VOLLEY BASKET-BALL

Comentarii
Pe marginea nouei formule
de disputare a campionatului

Am arătat formula după care se va desfășura în viitor campionatul regional de volley și basketball.

Vom comenta astăzi această formulă, arătând care sunt avantagiile ei.

S'a observat în cursul campionatului trecut că numărul mare de echipe dintr'o categorie, cât și disproporția de valori dintre ele, făceau ca o bună parte din întâlniri să se desfășoare în indiferența generală.

In afară de aceasta, către sfârșitul campionatului când jucătorii în majoritatea lor studenți și elevi erau în examene, echipele nu s'au mai prezentat la jocuri, astfel încât s'au înregistrat numeroase forfait-uri.

Acesta a fost în primul rând motivul pentru care comitetul ligii a găsit cu cale să modifice formula de disputare a campionatului regional.

Faptul că în cursul turneului final la care au luat parte primele patru echipe din clasament s'au înregistrat asistențe mari cât și partide strânse și spectaculoase, a dus la concluzia că un campionat la care să participe cele mai bune echipe va avea succesul asigurat. Pornind dela această concluzie, numărul echipelor din diferitele categorii, o fost redus la 8 sau 10.

VOLLEY FEMENIN

In volley-ball-ul femenin Start, Iureș și Aurora s'au dovedit superioare celorlalte formațiuni, totuși în viitorul campionat se speră că diferența dintre aceste echipe si rest. nu va mai fi atât de accentuată. Intr'adevăr în retur, echipe ca Sportul Studențesc și Telefon Club s'au afirmat periclitând deseori situația fruntașilor. Prin noua repartizare a categoriei I-a cât și prin introducerea campionatului seriei a II-a, Hai-Hai, campionatul câștigă mult în interes.

VOLLEY-BALL

In cadrul formațiilor masculine de volley-ball, s'a făcut o nouă grupare. S'a observat o anomalie în sensul că un club avea echipă la categoria I și III-a și nu avea la categ. II-a spre exemplu. Sau ar fi avut la onoare și categoria II-a, dar ar fi lipsit din categoria I-a. Ținând seama și de faptul că echipele secunde ale unui club chiar în cazul când ar fi obținut titlul în categoria respectivă nu putea promova, s'a ajuns la concluzia că alcătuirea unei categorii aparte pentru aceste echipe este bine venită. S'a format deci categoria „onoare" în care au fost promovate cele mai bune opt echipe din vechea categorie I-a, iar formațiile secunde vor activa în categoria „rezerve".

In felul acesta întâlnirile vor fi mult mai echilibrate, iar campionatul nu va putea fi dinnainte cunoscut.

Categoria I-a a fost alcătuită din zece echipe având-se în vedere clasamentul și performanțele din trecut. Ași se explică prezenta în această categorie a unor formațiuni ca I. P. P. și Vergu, care, deși proaspăt înființate, au realizat lucruri frumoase atât în cupele de iarnă, cât și în returul campionatului în care au activat.

Ca și la onoare, echipele secunde vor forma „rezervele".

In categoria II-a au fost încadrate restul echipelor, astfel că nici una n'a rămas pe din afară.

Insfârsit ultima categorie a fost denumită „promoție" și în ea vor activa echipele terțe ale grupărilor care au efectiv numeros.

BASKET-BALL

Ca și la volley-ball, s'a păstrat și aci aceiași împărtire cu onoare, categoria I-a, categoria II-a și promoție, primele două având și rezervele respective.

AVANTAGII

Campionatul viitor va avea avantajul că se va termina într'un timp relativ scurt, șapte sau nouă etape. In felul acesta cluburile vor avea la dispoziție date pentru organizare de cupe, plachete, sau deplasări. Afară de aceasta campionatul nu se va mai prelungi până în perioada examenelor și deci nu vom mai avea de înregistrat forfait-uri.

Spre a stărui interesul echipelor și a le face să lupte serios, s'a introdus sistemul retrogradărilor și al promovărilor automate. Apoi crearea categoriilor de rezerve are menirea să stimuleze jucătorii la muncă serioasă spre a se remarca și deci a face conducerea clubului să-i introducă în prime formații.

O serie de avantagii, care ne îndrituesc să credem că desfășurarea viitorului campionat va însemna un pas înainte în mersul celor două sporturi minore.

Caravana nautică
își reia „sborul" pe Dunăre

T.-Măgurele, 24

Caravana nautică pornește mâine, la ora 5 dim., dela T.-Măgurele spre Giurgiu, cu un repaos pentru masă la Zimnicea, (km. 43).

La ora 13.30 p. m., va porni mai departe spre Giurgiu, unde va rămâne și peste noapte.

AZI, etapa 6-a: **T. Măgurele-Giurgiu, repaux la Zimnicea, în total 105 k.m. parcurs.**

Etapa 7-a: **Marți, 26 Iulie, Giurgiu-Oltenița, repaus la kilometrul 450, în total de parcurs 62 km.**

Etapa 8-a: **Miercuri, 27 Iulie, Oltenița - Silistra, repaus la insula Ciocănești, în total de parcurs 67 km.**

Etapa 9-a: **Joi, 28, Silistra-Cernavoda, în total 65 km.**

Etapa 10-a: **Vineri, 29 Iulie, Cernavodă-Brăila, repaus la km. 200, în total de parcurs 130 km.**

Etapa 11-a: **Sâmbătă, 30 Iulie, Brăila-Galați, în total 20 km.**

Duminică 31 Iulie se va face o zi de repaus la Galați.

Etapa 12-a: **Luni 1 August, Galați-Ismail, repaus la mila 43, în total de parcurs 116 km.**

Etapa 13-a: **Marți 2 August, Ismail-Vâlcov, repaus la Chilia Nouă, în total 75 km. de parcurs.**

Miercuri 3 August, zi de vizită în deltă.

Etapa 14-a: **Joi 4 August, Vâlcov-Sulina, repaus la ora 12, în total 35 km. de parcurs.**

Etapa 15-a: **Vineri 5 August, Sulina-Sf. Gheorghe, repaus la ora 12, în total de parcurs 35 km.**

Etapa 16-a: **Sâmbătă 6 August, Sf. Gheorghe-Gura Portiții, repaus la ora 12, în total 55 km. de parcurs.**

Etapa 17-a: **Duminică 7 August, Gura Portiții - Capul Midia, repaus la Gura Buzăului, în total 55 km. de parcurs.**

Etapa 18-a: **Luni, 8 August, Capul Midia - Mamaia, în total 25 km. de parcurs.**

TURUL FRANȚEI

BARTALI a rezistat eroic atacurilor disperate ale echipei belgiene.

Belgia a jucat ultima carte decisivă. Schimbări în primele locuri ale clasamentului. GALLIEN în revenire. Zi de repaus la Aix-les-Bains

A treia etapă alpină și ultima în același timp, n'a produs fărămițarea plutonului, ca aceea precedentă și n'a prilejuit sosiri izolate.

Deși celebrul Gallien (2.400 m.) și Iserano (2.700 m.), lăsau să se întrevadă distanțări enorme, totuși la demarajul final ,au sosit 8 inși în același timp, fapt foarte puțin obișnuit și, — și mai mult, — deloc așteptat pentru etapa 15-a.

A OBOSIT BARTALI ?...

Rezultatul transmis eri seară, în toată lumea, a produs uluire.

Era de așteptat ca „regele munților", misticul Bartali, să facă iarăși vid în jurul său și să-și consolideze avansul din ajun, cu încă 10—15 prețioase minute.

Dar n'a făcut-o.

Bartali a obosit, e părerea generală.

Nu, se menajează, căci nu mai are nici un interes să tragă, — susțin oficialii și ziariștii italieni.

DUELUL BARTALI — ECHIPA BELGIANA

Belgienii au jucat eri ultima carte.

Decisivă.

A trecut la atac omogen, toată echipa, în cap cu Verwaecke, deslănțuit.

Pe a doua parte a cursei, au fost extraordinari, fapt care a permis lui Verwaecke să treacă primul în vârful piscului Iseran, recuperând peste două minute, față de Bartali.

DEASUPRA NOURILOR, IN VANT ȘI FRIG

Șoseaua urcă mai sus de 2000 de metri ,apropiindu-se de 3000 metri, dincolo de nouri, spre zăpezile eterne.

E frig, bate vântul, și alergătorii înaintează greu de tot.

Etapa de eri, a fost etapa, poate decisivă, în care toți au rezistat cu stoicism, afară de P. Clemens care, bolnav, a abandonat.

BARTALI REZISTA

Ajutat pe alocuri de lunganul Vicini, Bartali a reușit să reziste, furiei belgiene, într'un stil admirabil.

Totuși, Bartali n'a avut o zi prea bună și a trebuit să cedeze diabolicului Verwaecke, care, trăgând la disperare, i-a ciupit 2 minute din avantajul din ajun.

„EPAVA" GALLIEN RENAȘTE

Când Gallien, blondul Pierre Gallien, revelația pedalei franceze în 1937, omul cu stil aerian, suplu, „pasărea" Alpilor, etc., cum l-au numit gazetarii entuziasmați de isprăvile lui de anul trecut, a luat startul în actualul „Tur" acțiunile îi scăzuseră simțitor la bursa aprecierilor.

Faptul se datora aproape exclusiv slabelor sale performanțe premergătoare „Turului Franței".

Și în adevăr, desfășurarea „Turului" a confirmat campania defavorabilă care i se făcuse, spre regretul și disperarea admiratorilor săi, rămași dârzi pe poziție, dar mai ales, spre durerea lui Papa Desgrange, pe care era să-l apuce o criză de ficat, văzând că omul în care își pusese toată nădejdea și simpatia, îl deziluziona amarnic.

Nu e nimic, Gallien urcă bine, au zis cu toții încrezători, în posibilitățile lui de „grimpeur".

Dar Pirineii au adus o nouă deziluzie: „grimpeur"-ul Gallien, a sucombat spre sfârșitul etapei, clasându-se mizerabil.

Au venit însă Alpii, care i-au ridicat anul trecut în slăvi și locurile în care a cunoscut gloria, i-au dat iarăși aripi.

Papa Desgrange și-a revenit și el.

E fericit.

Și în adevăr, Gallien urcă frumos, suplu, ca în zilele lui de mare glorie.

„Epava" Gallien a renăscut deci.

ZI DE REPAUS LA „AIX"

Iată că după trei etape alpestre, sdravene:

Cannes—Digne 219 km.

Digne—Briancon 219 km.

Briancon — Aix-les-Bains 311 kilometri, zi de repaus, a căzut ca o mană cerească pentru băeții „tărbăciți" de duritatea serpentinelor.

Și în adevăr, ziua de repaus de eri a fost un repaus în toată regula.

Mai toți au stat lungiți în pat, toată ziua, reflectând la pățaniile din Alpi și gândind, dacă cumva mai este posibilă o reabilitare în clasamentul general.

Dar dincolo de gânduri, băeții s'au îngrijit de refacerea fizică: masagii, frecții, medicamente pentru bietul stomac înghețat de apa izvoarelor alpine ,etc., etc.

CAȚI MAI SUNT IN CURSA DUPA ETAPA 15-a

BELGIENII

1. Maes; 2. Kint; 3. Vervaecke; 4. Disseaux; 6 Masson; 7. Lowie; 8. Vissers; 9. Neuville ; 11. Walschot; 12. Lauwers.

Singura echipă rămasă intactă.

ITALIENII

13. Bartali; 14. Bergamaschi; 15. Bini; 16. Mollo; 17. Servadeli; 19. Vicini; 20. Cottur; 21. Introzzi; 22. Martano; 24. Trogi.

Lipsește Rossi (nr. 18).

GERMANII

28. Hausvald; 30. Wendel; 31. Arents; 36. Weckerling.

FRANCEZII

37. A. Magne; 38. Gallien; 39. Frechaut; 40. Mallet; 42. Jaminet; 44. Naisse; 45. Cosson; 48. Goasmat.

SPANIOLII

49. Canardo; 51. Berrendero; 52. Ramos.

ELVEȚIENII

(adică elvețianul)

57. Egli.

OLANDEZII

62. Hellemons; 65. Middelkamp; 66. Van Schendel.

LUXEMBURGHEZII

67. M. Clemens; 68. Majerus; 69; Neuens; 71. A. Mersch.

„CADEȚII"

73. Ledueq; 75. Louviot; 76. Lesueur; 78. Galateau; 79. Tanneveau; 80. Oubron; 81. Fontenay; 82. Marie; 83. Passat; 84. Carini.

SPERANȚELE

85. Le Guevel; 86. Bernardoni; 87. Bourlon; 90. Gianello; 92. Leroy.

MULȚI CHEMAȚI, PUȚINI ALEȘI

Au plecat, dela Paris, 96 și mai sunt, în cursă, după 15 etape, 56 participanți.

Iată lista celor eliminați :

Etapa I: Prior și Bouvet

Etapa 2: P. Maye, Ruland și Vietto.

Etapa 3, nimeni

Etapa 4, nimeni

Etapa 5, nimeni

Etapa 6, S. Marcaillou

Etapa 7, nimeni

Etapa 8: Oberbeck, Schild Seidel, Van Nek, Schulte, Dominicus, Pedrali, Pirmex, Alvarez, Speicher, Ducazeaux, Lamure și Deforge.

Etapa 9-a: Sheller, Wengler, Langhof, Heide, Besana, Tassin.

Etapa 10-a: nimeni.

Etapa 11-a: Simonini, Didier, Perret.

Etapa 12-a: Meulenberg și Heide.

Etapa 13-a: Rossi, Goutorbe, Alzine, Hehlen și Knuti.

Etapa 14-a: Spaperi, Laurent și Grinbert.

Etapa 15-a: Pierre Clemens.

CAT MAI ESTE DE PARCURS

25 Iulie Aix I. Bains-Besancon

26 Iulie Besancon-Strassbourg 233.

27 Iulie Strassbourg-Metz 196.

28 Iulie Metz-Reims 195.

29 Iulie repaus.

30 Iulie Reims-Lille 199.

31 Iulie Lille-Paris 275.

ASTAZI SE ALEARGA ETAPA 16-A

Astăzi, se va alerga etapa 16-a, între orașele Aix-les-Bains și Besancon.

Etapa măsoară 284 km.

In etapa de azi, e un singur obstacol serios, dealul „Faucille", de 1.700 m.

CLASAMENTUL ECHIPEI 15-a

1. **Kint 10 ore 52'24"**
2. **Lowie 10 ore 52'36"**
3. **Bartali același timp**
4. **Cosson același timp**
5. **Vissers același timp**
6. **Maes același timp.**
7. **Fontenay același timp.**
8. **Verwaecke același timp.**
9. **Magne 11 ore 8'17".**
10. **Neuville același timp.**
11. **Gallien 11 ore 25'6".**

CLASAMENTUL GENERAL

In clasamentul general, Bartali continuă să conducă cu un avantaj de 20 min și 8 sec. asupra lui Verwaercke (al doilea clasat) și asupra lui Cosson cu 26'4".

M. Clemens a retrogradat cu trei locuri, e al 5-lea, înaintea lui fiind Vissers, iar în urmă Vicini. Magne e al 8-lea, iar Gallien pe locul 13.

CLASAMENTUL PE NAȚIUNI

Belgia a trecut în cap, exact cu același timp (o jumătate de oră), cu cât era alaltăeri în urma Italiei, de care este acum urmată.

Franța e a treia, la aproape 2 ore distanță.

Duminică se va alerga cea mai „bătrână" cursă :

CIRCUITUL „Principele NICOLAE"

Asociația sportivă „PRINCIPELE NICOLAE" din București, organizează în ziua de Duminică 31 Iulie 1938, o cursă națională de mare fond denumită „Circuitul Principele Niculae".

Desfășurată pentru prima oară în 1932, competițiunea s'a alergat în fiecare an, cu excepția anului 1937, când din diferite motive, pe care nu le discutăm aci, a fost, contramandată.

Găsim destul de interesant de a reda palmaresul „bătrânei" alergări.

Veți afla mai jos, nume care au fost o glorie a ciclismului, astăzi retrași și altele care se mai mențin, ca diriguitori, suporteri, sau pasionați spectatori.

PALMARESUL PROBEI

Deoarece mai mulți cititori ne-au cerut să publicăm palmaresul probei, încă odată le satisfacem cerința, dând mai jos numele ocupanților primelor trei locuri, în cele 14 ediții ale celei mai vechi și clasice alergări.

1923

(București — Brașov — București 350 km. în două zile)

1. *Anton Voiculescu*
2. *Emil Pessi*
3. *Tase Mateescu*

1924

(Aceeași rută)

1. *Anton Voiculescu*
2. *Tase Mateescu*
3. *Alfred Nedbal* (†)

1925

(București — Târgoviște — Sinaia — Ploești — București, 263 km. într'o zi, cu o etapă de o oră și jum. la Sinaia)

1. *Anton Voiculescu*
2. *Aurel Ionescu-Ploești*
3. *Aurfel Frize* (†)

Din acest an, traseul n'a mai fost schimbat.

1926

1. *Petro Dalla-Cort*
2. *Niculae Niculici*
3. *Eduard Konrad*

1927

1. *Anton Voiculescu*
2. *Aurel Frize*
3. *Niculae Ion Țapu*

1928

1. *Niculae Ion Țapu*
2. *Lață Trandafir*
3. *Alexandru Bărbulescu*

1929

1. *Niculae Ion Țapu*
2. *Niculae Măldărescu*
3. *Dumitru Hrenciuc*

1930

1. *Niculae Ion Țapu*
2. *Dumitru Hrenciuc*
3. *Tănase Ignat*

1931

1 *Tănase Ignat*
2. *Ion Vlăduț*
3. *Gheorghe Hapciuc*

1932

1. *Gheorghe Hapciuc*
2. *Tănase Ignat*
3. *Ștefan Safanov*

1933

1. *Dumitru Hrenciuc*
2. *Costel Georgescu-Ploești*
3. *Ștefan Safanov*

1934

1. *Dumitru Hrenciuc*
2. *Nicolae Dobrin*
3. *Constantin Grigoriu*

1935

1. *Dumitru Hrenciuc*
2. *Dumitru Niculici*
3. *Nicolae Dobrin*

1936

1. *Constantin Tudose*
2. *Iulian Gociman*
3. *Dumitru Niculici*

1937

Nedisputat

Prima serpentină din Alpi și plutonul a și început să se destrame, mânat de Bartali

ATLETISM

D. OCTAV LUCHIDE,
CONDUCĂTORUL ECHIPEI DIN 1929, NE VORBEȘTE DESPRE PRIMUL MATCH POLONIA–ROMANIA
Cum s'a realizat primul match Polonia-România. Surprize și deziluzii

In preajma matchului Polonia-România, am găsit interesant să stăm câteva minute de vorbă cu d. Luchide.

Pentru cei ce nu-l cunosc îndeajuns, pe secretarul general al F. R. F. A.-ului, trebue să menționăm că, înainte de a fi pasionat de football, d. Luchide a fost un înfocat admirator al atletismului, sport pentru care păstrează și acum o vie admirație.

La biuroul său de lucru de la federația de football, încărcat cu adrese și circulări, flancat de ziariști și oficiali, veniți să discute ultimele evenimente care pasionează footballul românesc, am dat peste d. Luchide, pe care l-am rugat să ne povestească câteva amintiri în legătură cu primul match Polonia-România.

CUM S'A AJUNS LA REALIZAREA PRIMULUI MATCH POLONIA-ROMANIA

Primul match internațional Polonia-România s'a realizat — începe d. Luchide — în urma vizitei făcută la Lemberg de clubul brașovean „Colțea" în anul 1927.

Frumoasa comportare a atleților brașoveni, printre care se găseau în acele timpuri, Ștefan, în cea mai bună formă; Fritz; cpt. V. Cristescu, etc., a îndemnat conducătorii atletismului polonez, să propună conducătorilor atletismului românesc un match care avea să se realizeze peste doi ani, în Iulie 1929.

O PLECARE AGITATA

Situația materială a atletismului românesc nu era, pe acea vreme, deloc strălucită. deoarece vechiul F. S. S. R. nu se arătase prea darnic cu el și dacă întâmplarea nu făcea să fiu și conducătorul districtului de football București, nu știu cum am fi putut face această deplasare.

Dar plecarea noastră la Lemberg avea să întâmpine și alte necazuri.

Echipa națională, formată imediat după disputarea Cupei Carol, s'a alcătuit din elementele care concuraseră și s'au remarcat la acest concurs. la care s'a adăugat o serie de atleți buni, care din diferite motive, nu au putut lua parte la meetingul de selecție.

Cu câteva zile înainte de plecare, primesc vestea că David nu va face deplasarea; în ajunul plecării, alte lipsuri la apel; arădenii Fritz și Havaleț, Rottman, brașoveanul Csegezi, etc.

Ce să-ți spun, un adevărat dezastru!

Insfârșit, cu chiu și vai, reușim să completăm aceste lipsuri cu grăniceri — de altfel echipa era aproape jumătate militară — și grație cpt. V. Cristescu, am obținut mari reduceri pe C. F. R.

SURPRIZA DELA LEMBERG

Clasa atletismului polonez ne era puțin cunoscută. Tot ce știam era că de câțiva ani se găsea în Polonia un antrenor francez, dar surpriza aveam s'o înregistrăm la Lemberg.

Intr'adevăr, după primele probe, ne-am dat seama că atletismul polonez este cu totul altul decât cel pe care-l bănuiam, deoarece vecinii nostri de la nord realizaseră, în ultimul timp, un progres cnosiderabil, reușind în unele probe să ne ridiculizeze.

ATLEȚII POLONEZI ȘI CEI ROMANI

In general, polonezii ne-au lăsat o impresie excelentă, iar în echipa lor au fost atleți care ne-au entuziasmat; în schimb teamul nostru ne-a decepționat.

D. OCTAV LUCHIDE

Dintre atleții polonezi, Petkiewez a fost formidabil.

Acest atlet de origină letonă, dar naționalizat înainte de match, a câștigat trei probe, iar peste câteva săptămâni avea să-l învingă pe faimosul Nurmi.

Un alt atlet care m'a impresionat a fost Helijasz, un tânăr elev pe acea vreme și care peste doi ani avea să devină recordman mondial la aruncarea greutății.

Dintre atleții români, singur Neguțiu ne-a adus o victorie: isprava a reușit-o în ultima aruncare, procurându-ne o modestă consolare.

Dintre ceilalți atleți care au reușit să fie în „cadența" acestui match, voi număra pe Albrich, care la 110 m. garduri a făcut o cursă excelentă.

Deziluzii, ținând seama de rezultatele anterioare stabilite în țară, ne-au procurat: Gh. Onciul la aruncarea suliței — în țară universitarul reușia 50 metri, iar la Lemberg n'a aruncat nici 45 m.;

L. Biro, care cu o lună înainte reușise să sară la prăjină 3 m. 72, la Lemberg cu mare dificultate a trecut 3 m. 40!

La lungime a fost un adevărat dezastru, reprezentanții noștri neputând atinge nici 6 m.

In cursele de demi-fond și fond, superioritatea polonezilor a fost atât de categorică, încât alergătorii noștri s'au pierdut pur și simplu de cei polonezi.

MATCHUL DELA CERNAUȚI

Imi pare foarte bine că am reușit să-i primim și noi pe polonezi, dar, drept să-ți spun, sunt îngrijat de acest match.

Din punct de vedere al organizării, trebue să ne dăm toată silința să fim la înălțimea succesului dela balcaniadă, iar în ceeace privește partea pur sportivă, este de dorit să obținem un rezultat care să ne facă să uităm neta înfrângere de acum nouă ani.

Dar tare mă tem că, judecând după rezultatele obținute de polonezi, la Cernăuți atletismul românesc va trebui din nou să se încline în fața netei superiorități a oaspeților, al căror progres dela un an la altul este pur și simplu formidabil.

Alegerea Cernăuțului este nimerită; am credința că se va realiza un record de spectatori și va fi o frumoasă propagandă în favoarea atletismului.

Sub aceste aspecte trebue privit matchul de atletism Polonia-România.

Camor

Cu ce rezultate vor fi admiși atleții la concursurile dela Predeal

Ultimul buletin al F. R. A., ne informează asupra condițiunilor impuse celor ce vor să ia parte la concursurile atletice dela Predeal și la campionatele României.

Performanțele standard sunt următoarele:

100 m: 11 s 4; 200 m.: 23 s. 6; 400 m.: 54 s. 5; 800 m.: 2 m. 10 s.; 1500 m.: 4 m. 30 s.; 5000 m.: 17 m.; 10 km: 36 m.; 110 m. garduri: 17 s. 4; 400 m. 64 s; lungime: 6 m. 40; înălțime: 1.70; prăjină: 3 m. 20; triplu salt: 12 m. 85; greutate 12 m. 50; disc: 37 m.; suliță 50 m.; ciocan: 35 m.

Cele mai bune rezultate europene

Terminăm în numărul nostru de față, ancheta asupra atletismului european, publicând cele mai bune rezultate obținute până la 20 Iulie, de atleții europeni la aruncări.

DISC: Oberweger (It.) 51 m. 49; Lampert (G.) 50 m. 85; Bergh (S.) 49 m. 77; Soerlie (N.) 49 m. 75; Hedwall (S.) 49 m. 34.

SULIȚA: Sule (Est) 75 m. 93; Nikkanen (F.) 75 m. 50; Jarvinen (F.) 74 m. 48; Antonen (F.) 72 m. 19; Vaimo (F.) 71 m. 46.

GREUTATE: Kreek (Est.) 16 m. 05; Lampert (G.) 15. m. 98; Woelke (G.) 15 m. 95; Barlund (F.) 15 m. 65; Stock (G.) 15 m. 58.

CIOCAN: W. Luss (G.) 56 m. 70; O. Luss (G.) 56 m. 43; Blask (G.) 56 m. 30; Hein (G.) 55 m. 15; Storch (G.) 54 m. 83.

50 KM. MARȘ: Segerstrom (S.) 4 ore 43 m. 54; Whitlock (A) 4 ore 43 m. 01; Bentley (A) 4 ore 43 m. 25; Johnsson (A) 4 ore 45 m. 30; Hopkins (A) 4 ore 45 m. 51.

De pe pistă...

Suedezul Harlad Andersson, *a reușit să arunce discul la 47 m. 20.*

❖

Pe terenul Slavia, *la Praga, Cserny a alergat 3000 m. în 9 m. 19 s. 4, Hanc a parcurs 100 yardzi în 10 s. 4; Spilka 400 m. în 53 s. Husek 1500 m. în 4 m. 18 s.*

❖

Louis Gregory este, în momentul de față, *cel mai bun mărșăluitor american.*

El a câștigat 15 km. în 1 oră 10 m. 21.

❖

Vasile Firea *se pregătește în vederea campionatelor europene de mars.*

Mărșăluitorul Stadiului a făcut la Cluj un prim antrenament pe 10 hm., iar în cursul lunei August Firea va concura pe 25 km, și 40 km.

❖

Borcoman *care urmează a fi selecționat la aruncarea discului este actualmente militar.*

Atletul clujean își face stagiul la batal. 7 V. M. din Zalău.

F. R. A. va trebui să intervină imediat la M. A. N. spre a obține concediu, tânărului discabol.

❖

Estonianul Aarma *a reușit să treacă 4 m. 04 la săritura cu prăjina, iar Eriksson a aruncat discul 47 m. 92.*

*

Tabăra Venus-ului dela Predeal, *obține un strălucit succes.*

Cei douăzeci de atleți ai clubului Venus urmează un program zilnic condus cu pricepere și autoritate de d. Mathias, licențiat în educație fizică și A. Mazilu.

Realizatorul acestei minunate inițiative, este d. C. Leoveanu ,președintele secțiunii de atletism a clubului Venus.

❖

Petre Havaleț *nu a fost operat Sâmbătă, după cum fusesem informați. Campionul și recordmanul național la aruncarea discului, urmează ca mâine Marți, să fie supus operației de apendicită.*

Facem cuvenita rectificare și-i urăm încă odată, atletului Metropolei, o cât mai grabnică însănătoșire.

❖

Prin grija d-lui V. Căpățână, C. Herold și Ionescu-Crum *vor fi cantonați dela 1 August la Brașov.*

Cei doi atleți ai Astrei Brașov, se vor pregăti în vederea concursurilor dela Predeal și Brașov.

Astăzi se alcătueşte echipa României
Ultimele pregătiri la Cernăuți D. T. Sidorovici va asista la match

Astă-seară, biroul federal urmează a alcătui echipa națională care va întâlni, Sâmbătă și Duminică, teamul Poloniei.

Imediat după ce va fi formată, echipa va fi dată publicității, și anunțată la radio, pentruca atleții selecționați să ia cât mai curând cunoștință.

Joi dimineața, națională României va trebui să fie la Cernăuți, unde este așteptată de antrenorul Sthurk.

COMANDANTUL STRAJII ȚARII VA ASISTA LA MATCH

La invitația care i s'a făcut de către F.R.A., d. Teofil Sidorovici, comandantul Străjei Țării, a anunțat că va asista la matchul Polonia-România.

MARI PREGATIRI LA CERNAUȚI

Capitala Bucovinei se pregătește foarte serios, pentru a fi la înălțimea marelui eveniment atletic al anului.

Datorită sprijinului acordat de autoritățile locale acest match se va disputa într'un cadru festiv.

Atleților polonezi, li se va face o primire excepțională, iar după match, un banchet se va organiza în cinstea celor două echipe.

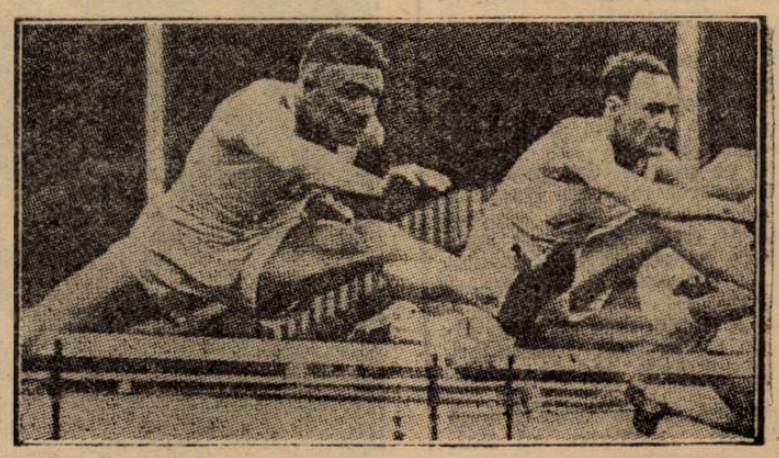

Tinley, cel mai formidabil produs al atletismului englezesc

Cu Mitică Panaitescu - Zigoto la pescuit de... nisetri!...

Boxul este un sport foarte pretenţios, atât pentru publicul spectator care nu apreciază decât valorile indiscutabile, cât şi pentru sportivul care practică acest dur sport.

Boxeurul care a reuşit să apară într'un match public, este să-i spun aşa „o victimă" a sportului său iubit.

Dacă e conştient de misiunea lui şi conştiincios cu antrenamentul, ajunge ceeace toţi boxerii speră: o vedetă; altminteri el se pierde în anonimatul celor mulţi!

Când cineva a ajuns vedetă, are întotdeauna împrejurul său o escortă de simpatizanţi. Imediat ce vedeta a pierdut un match, simpatizanţii s'au împrăştiat ca... puii de potârniche şi deziluzia boxeurului este enormă, când după înfrângere părăseşte sala sau arena singur sau cel mult o rudă care-i priveşte cu compătimire, vânătăile după faţă.

Cu aceste adevăruri ştiute de toţi, dar nespuse de nimeni, pornim astăzi să redăm în reportajul de faţă viaţa plină de zbucium a unui excelent boxeur român, care s'a afirmat în ultimile matchuri ca un destoinic şi conştiincios meseriaş al ringului.

El stăruie de mult în box; astăzi se pare că a ajuns pe ultimile trepte din vârful triumfului.

Vom arăta astăzi, cine e Mitică Panaitescu, campionul României la categoria muscă şi învingătorul lui Valentin Angelman, fostul campion al lumei la categoria muscă.

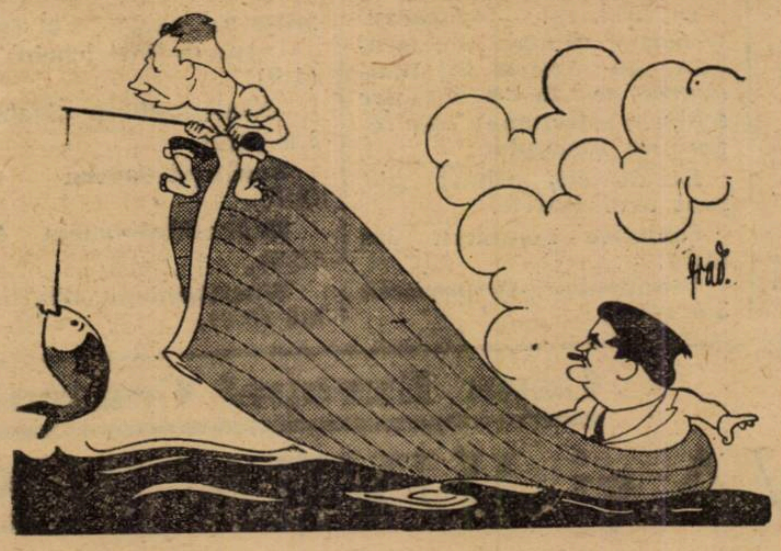

PE O NOAPTE PLOIOASA LA GALAŢI

Veneam dela Chişinău spre Galaţi, cu un tren personal, ce străbate regiunea de sud a Basarabiei.

Cine cunoaşte această regiune, ştie ce plictisitor este să călătoreşti cu un tren ce opreşte în fiecare staţie şi care merge foarte încet; în noaptea călătoriei mele plictiseala se agravase şi de ploaia aceea care nu contenea să lovească în acoperişul vagonului cu tocăneala monotonă şi regulată a picăturilor ei.

La 2 noaptea, m'am dat jos în Galaţi, pe un peron lucios, luminat de un singur bec electric.

Mă îndreptam agale spre eşire ca să caut o trăsură, când văd că cineva mă opreşte.

Uitându-mă mai bine, în semiobscuritate, descopăr pe Mitică Panaitescu - Zigotto, campionul de box la categoria muscă!

— Halde Mitică să găsesc o cameră la hotel; am treabă mâine aici, în oraşul tău.

— Ce să te mai duci la hotel; acasă la mine nu-i decât frate-miu, astfel că ai o cameră liberă în care să dormi.

Din fire economicos, am primit la iuţeală oferta, mai ales că, mai puteam vorbi cu Mitică.

Birjarul mână agale droşca prin ploaia ce curge neîndurată; calul clipoceşte prin băltoacele formate prin străzile rău pavate ale oraşului.

După un drum de o jumătate de oră — de credeam că voi ajunge la Brăila — oprim în str. Libertăţei, la casa lui Zigotto.

— Stai puţin afară, ca să leg „moxul" să nu-ţi rupă pantalonii!

Când am auzit de mox, era să fug înapoi, după trăsura ce pornise, dar m'a înfăşcat bine de mânecă Panaitescu.

— Stai bre! că dacă-l leg nu mai poate face nimic!

După o aşteptare de câteva minute — moxul se vede că era plecat în vecini — Mitică mă chiamă înăuntru, spunându-mi că totul e în regulă!

COPILARIA LUI MITICA

In camera prietenoasă şi destul de răcoroasă, Mitică, în lipsa celor de acasă, a făcut onorurile casei; un pahar de apă cu nelipsita dulceaţă.

Obosit cum eram, m'am trântit în pat cu gândul că gazda va înţelege că sunt obosit şi o să plece.

Dar „pas" de această linişte: Mitică s'a aşezat pe un scaun lângă mine şi a început să-mi povestească.

Copilăria lui Mitică Panaitescu este la fel ca toate celelalte, ale tuturor: până la şcoală: zmeul, arşicele şi... strada, erau în stăpânirea lui. La şcoală, spre disperarea părinţilor, era un puturos.

A venit apoi şcoala dela C.F.R., pe care Panaitescu a reuşit să o termine, fiind apoi pentru administraţia căilor ferate, un excelent meseriaş. Boxul, a început să-l practice, când lucra în Atelierele Griviţa.

Printre tinerii lucrători şi ucenici, era moda „boxului". Lancia care preda lecţii în strada Atelierului, câştiga din box, aproape 100.000 lei pe lună şi toată lumea „râvnea" la veniturile lui!

A făcut matchuri amatoare până în 1937, după ce a fost selecţionat pentru Olimpiada dela Berlin, astfel că toate satisfacţiile le-a avut ca boxeur amator.

BOXEUR ŞI CANTAREŢ

In miez de noapte, sau mai bine zis la îngânarea zilei cu a nopţei (Mitică era decis să mă terorizeze), boxeurul gazdă mi-a arătat un caet de

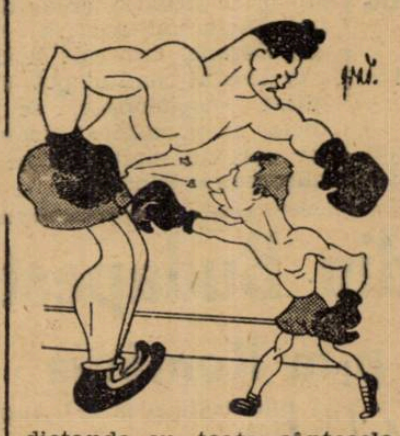

dictando cu toate cântecele „en vogue" de acum 10 ani.

Dela:

„Doamne, domni şi d-şoare Cumpăraţi o mică floare!"

pe vre-o 100 pagini scrise mărunt, Mitică Panaitescu a colecţionat sub plaivazul lui, toate cântecele.

Uite vezi! caetul acesta este cel mai bun prieten al meu. Când plec undeva să mă odihnesc, nu uit să-l bag în geamantan!

Mitică se repauzează cântând şi alţii seenervează, ascultând!, căci boxeurul nostru, nu e un cântăreţ consacrat, ci cântă pentru el şi fie vorba între noi numai ureche muzicală nu are...

L-am rugat să mă scutească de plăcerea să ascult ultimile „şlagăre", insistând că sunt obosit şi că vom continua discuţia a doua zi când după invitaţia lui vom merge cu o barcă la pescuit...

Astfel, am putut scăpa de Mitică; afară ploaia stătuse şi o geană de nor spre răsărit, se înroşise de soarele ce urma să răsară...

CU O LOTCA LIPOVENEASCA PE DUNARE

Nu sunt entuziasmat după plimbările cu barca pe ape... adânci!

Toţi cei ce mă cunosc, ştiu că la mare, nu fac baie decât cel mult la o distanţă de 3 m. de mal; astfel că drept să spun nu m'a entuziasmat de loc plimbarea de a doua zi într'o lotcă lipovenească punctată cu solzi şi cu miros de peşte.

Dar fie... odată o să mor şi în... cafea, „nu mi-a căzut" că voi muri înnecat!

Mitică s'a înarmat cu nişte râme şi cu o undiţă fără... băţ! Aşa se pescueşte în largul Dunării.

Şi a dat din nou drumul destăinuirilor...

— Ştii d-ta că pentru matchul cu Angelman, ca să nu fiu tentat la distracţii, m'am ras în cap.

Cum sunt eu cam „puţin" frumos şi ras în cap, nu am putut eşi nicăeri să mă distrez astfel că afară de sala de antrenament şi casă, eu n'am ştiut nimic în tot acest timp.

Dar antrenamentul, vai de capul meu; n'am om de categoria mea astfel că deşi maestru peste toţi dela Galaţi, am mâncat regulat bătăi dela oameni grei de categoria lui Petre Pop...

Dar sunt mulţumit că am învins şi acum aştept să plec la Paris să mă perfecţionez...

Mitică aruncă undiţa: mişcările lotcii sunt cam nesigure; nu se cumpăneste bine. La un capăt al ei, eu, de categoria supergrea, iar celălalt capăt... o muscă!

Clipele ce le-am trăit până când „nava" a reuşit să treacă dincolo la Ghecet, mi-au rămas adânc întipărite în memorie şi de atunci m'am jurat că în barcă nu mă mai urc.

E de prisos să spun că în undiţa lui Panaitescu nu a căzut nici o „plevuşcă" dar mi-te un... „nisetru", cum se lăuda el!

A trebuit la Zaclău, să căutăm un restaurant şi să plătim cu „bani grei", plăcerea de a mânca peşte pe malul Dunării.

Mitică a plecat înapoi cu lotca lipovenească, iar eu am aşteptat o barcă motorizată la care... indicele de înnecare este mai mic... după spusa specialiştilor.

Astfel, am petrecut la Galaţi la o gazdă care m'a terorizat o noapte întreagă şi ca un mârşav a doua zi m'a înfricoşat cu o plimbare pe apele tulburi ale Dunării.

Dar... astăzi, când amintirea necazurilor s'a mai spulberat, am rămas la convingerea că boxeurul Panaitescu nu este unul din cei ce se îmbată cu o victorie într'adevăr răsunătoare; el este din tagma celor ce persevereză şi care va face să se mai audă de isprăvile lui pugilistice.

Aşa mic şi neînsemnat, el este un mare boxeur.

I. S.

Sâmbătă 30 Iulie

Gruparea „Central" organizează o reuniune mixtă

In grădina din calea Griviţei 166 gruparea „Central" organizează în seara de 30 Iulie o interesantă reuniune pugilistică mixtă.

Prezenţa pe program a profesioniştilor Niculae Stamate, Sandu Petrescu şi Ion Voiculescu, precum şi a amatorilor Ilie Impăratu, Petre Ionescu, Nicolae Petrescu, etc., imprimă reuniunei, o notă de interes.

PROGRAMUL REUNIUNEI

Pericle Ionescu (Central) — Ion Kiriac (Turda).

Gh. Moroianu (Central) — M. Măgureanu (J. C.).

Dumitru Zamfirescu (Central) V. Băcanu (J. C.).

Nic. Petrescu (Central) — Gh. Cojocaru (J. C.).

Puiu Obăgilă (Central) — C. Tutoianu (Turda).

Ilie Impăratul (Tir) — Ion

Alex. Nistor (Central) — Pe-Stoica (S.S.A.E.C.).

tre Ionescu (Turda).

MATCHURI PROFESIOINISTE

D. Voiculescu—Ion Stănescu match în 6 reprize a 3 minute.

Sandu Petrescu —Niculae Stamate match în 10 reprize a 3 minute.

La Ploeşti

Moţi Spakow va boxa în revanşe cu Cheo Morejon

La Ploeşti, în organizarea grupării „Prahova Box Club", se va desfăşura, Duminică 31 Iulie, o importantă reuniune vedetă va fi programat forn profesionistă, în al cărui match vedetă va fi programată revanşa între Moţi Spacov şi Cheo Morejon.

Această întâlnire e foarte interesantă pentru spectatorii ploeşteni, deoarece se ştie că prima ediţie, la Bucureşti, a fost atât de frumoasă, încât a entuziasmat pe cei 6.000 spectatori bucureşteni.

Al doilea match al reuniunii va fi întâlnirea între Gheorghe Popescu, campionul României la categoria pană şi excelentul profesionist Costică Dumitrescu, iar al treilea match se va desfăşura între Aurel Climan şi vechiul profesionist Aurel Corăscu.

PROGRAMUL REUNIUNII

Moţi- Spacov—Cheo Morejon, match în 10 reprise a 3 minute.

Gh. Popescu—Const. Dumitrescu, match în 10 reprize a 3 minute.

Aurel Climan—Aurel Corăscu, match în 10 reprize a 3 minute.

Programul va fi completat cu 4 matchuri între amatorii Prahova Box-Club şi boxeurii bucureşteni.

UNDE SE VA DESFAŞURA REUNIUNEA?

Reuniunea se va desfăşura pe stadionul municipal Regele Carol II, din Ploeşti.

Brek... stop... aut!...

BOXEURUL profesionist Alexandru Marinescu, complet refăcut de luxaţia mânei drepte, din matchul cu Sandu Petrescu, provoacă pe învingătorul întâlnirei N. Stamate — Sandu Petrescu, ce se va disputa în cadrul reuniunei de Sâmbătă seară în grădina „Central".

O nouă ședință

Comitetul C. E. C. va ține Marți

sau Miercuri o nouă ședință pentru a sancționa peagresorii lui Bindea

Presa maghiară e mulțumită de verdictul dela Roma și aduce laude d-lui Copolla

Budapesta, 24 Iulie (prin telefon). — **Presa locală comentează favorabil decizia comitetului C.E.C. prin care suspendarea terenului Ferencvaros, dictată de M.L.Sz., a fost ratificată..**

Astfel, ziarul Nemzeti-Sport scrie:

„D. Copolla, președintele comisiei C.E.C., a dovedit o corectitudine și o imparțialitate exemplară, în judecarea contestației grupării românești Ripensia, introdusă în urma cazului Bindea".

FERENCVAROS VA INTREBUINȚA ALTA FORMAȚIE DUMINICA

In al doilea match, pe care îl va susține în compania Juventusului, Duminica viitoare la Budapesta, Ferencvaros va prezenta o formație nouă.

Vor fi înlocuiți orony și Hada, indiferent de felul în care se vor prezenta azi (eri n. r.) la Torino.

Asupra lui Hada, nu se poate afirma încă nimic precis; în ceeace îl privește pe Korany, acesta va fi, probabil, suspendat iar în locul său urmează a fi introdus Polgar.

In centrul liniei de mijlocași va-apare Sarosi III.

DECLARAȚIILE D-LUI COPOLLA

După judecarea și ratificarea deciziei M. L. Sz.-ului, d. Copolla a făcut declarații presei, spunând printre altele că ar fi dictat și suspendări de jucători, dacă Ferencvaros nu ar fi avut de întâlnit o echipă italiană, în speță pe Juventus.

In concluzie, pentru a nu fi acuzat de subiectivism, d-sa s'a mulțumit, deocamdată, să ratifice hotărîrea forului maghiar de specialitate.

MARȚI SAU MIERCURI O NOUA ȘEDINȚA

Totuși epilogul matchului Ripensia - Ferencvaros e departe de a fi considerat ca lichidat.

Mâine sau poimâine, comitetul C.E.C. va ține o nouă și decisivă ședință, în care protestul Ripensiei va fi reluat în discuție și trecându-se peste orice situație, chiar dacă în actuala conjunctură a Cupei Europei Centrale hotărîrile acestui comitet pot fi legitim suspicionate, se vor dicta suspendările jucătorilor cari au maltratat pe timișoreanul Bindea.

GORGORIN a semnat pentru JUVENTUS

Achizițiile făcute anul acesta de gruparea bucureșteană Juventus, nu s'au terminat.

După Soni Niculescu și Schira, roș-albaștrii au angajat un nou jucător, pe Gorgorin, fostul mijlocaș stânga al Venusului.

Pentru deslegarea lui, Venus a primit 40.000 de lei și un match amical.

Gorgorin a fost angajat cu un salariu lunar de 4.000 lei și a semnat un contract pe doi ani.

SONY NICULESCU pleacă astăzi la Mamaia

Eroul ultimei transferări senzaționale, Soni Niculescu, înaintașul centru al Juventusului — sau al Unirei Tricolor? — pleacă azi la Mamaia.

După cum se știe, Soni Niculescu este angajat în orchestra hotelului Rex a venit în București întrucât spectacolele au fost întrerupte din cauza doliului național.

Cum ele vor fi reluate începând de azi, „oboreanul" pleacă pentru a-și lua „postul" în primire.

In orice caz, a fost o vacanță scurtă... dar fructuoasă.

B. B. B. E. din Budapesta

în turneu prin România

Tg.-Mureș, 24 (prin telef.). — Clubul nautic B. B. B. E., din Budapesta, invitat de Cl. Sp. Tg.-Mureș, va întreprinde un turneu prin România, urmând să joace la 30-31 Iulie în localitate, la 2-3 August la București și la 6-7 August la Cluj.

Clubul maghiar va deplasa echipa de polo pe apă și o serie de reputați înnotători, printre cari figurează campionul olimpic Csick.

Mercedes-Benz învingător

Englezul Seamann a câștigat

„Marele premiu automobilist al Germaniei"

Berlin, 24. — **Marele Premiu de automobilism al Germaniei, disputat azi la Nuerburg-Ring, a fost câștigat de englezul Seamann, pe (Mercedes-Benz), urmat de Lang (Germania) (Mercedes Benz).**

Germanul Brauchitz (MB) a abandonat cursa.

Atenție, footballiști!

La 7 August se va organiza primul concurs atletic pentru voi

Din inițiativa ligei de atletism Muntenia, la 7 August, se va desfășura pe stadionul A. N. E. F. primul concurs rezervat exclusiv jucătorilor de football (seniori).

Concursul va cuprinde toate probele pe care le impune Brevetul atletic și anume: 100 m., săritura în lungime, săritura în înălțime, 1500 m. și aruncarea greutății.

Participanții vor fi împărțiți în două categorii: jucătorii divizionari (A și B) și districtuali.

O săptămână mai târziu, liga Muntenia va organiza și un concurs rezervat juniorilor.

Primele rezultate

Serbările sportive dela Breslau

Breslau, 24. — **In cadrul serbărilor sportive din localitate au început azi matchurile de foot-ball între echipele selecționate ale regiunilor Reichului.**

Rezultatele primei zile, sunt următoarele:

Schlesien - Pommern 6:4 (4:3).

Brandenburg-Ostpreussen 3:0 (1:0).

Mitte-Nordmark 1:0 (0:0).

Ostmark-Mittelrhein 3:0 (1:0).

Niedersachsen - Sachsen 2:0 (1:0).

Suedwest-Bayern 4:1 (2:1).

Baden-Niederrhein 4:3 (2:0).

Wuerttemberg - Westfalen 3:0 (0:0).

Un nou record în „Cupa Franței"

Peste 700 de înscrieri până acum, în timp ce la noi s'au înregistrat 4

„Coupe de France" este o competiție mai populară decât proba campionatului național.

PESTE 700 DE INSCRIERI

Cupa Franței este organizată după aceleași criterii ca și cea a României, dar este mult mai adânc intrată în gustul publicului și al... grupărilor.

Dovada cea mai strălucită, e faptul că până acum, s'au înscris în „Cupă", peste 700 de echipe din categoriile mici.

Firește, nu toate vor fi acceptate pentrucă nu vor îndeplini condițiile impuse de regulamentul competiției.

„NUMARUL" DE ANUL TRECUT A FOST DEPAȘIT

Ce este însă mai important, este faptul că numărul echipelor participante în ediția 1938 a fost întrecut, dovedindu-se că proba eliminatorie își sporește popularitatea an cu an.

Intr'adevăr, până azi 3 F. A. (Federația franceză de football asociație) a rezolvat favorabil 680 cereri de participare.

Cum anul trecut, trofeul a fost disputat de 679 de echipe, recordul a fost întrecut cu o echipă.

Desigur, numărul va fi mai mare, până la sfârșit, întrucât mai e aproape o lună până la închiderea înscrierilor.

O COMPARAȚIE PENIBILA

Da. Comparația este destul de penibilă, dacă ne gândim că față de cele 680 de echipe „admise", în Cupa României s'au primit până eri 4 cereri de înscriere.

Campionatele de natație ale Ungariei

Budapesta, 24. — **Campionatele de natație ale Ungariei au început azi în localitate, înregistrând următoarele rezultate:**

200 m. spate: Lengyal 2 min. 41,6 secunde.

200 m. crawl: 1. Grof. 2:16,2, 2. Lengyel 2:19, 8 s.

200 m. brasse: 1. Engel 2 min. 51 secunde.

Stafetă 4 x 100 m. crawl: 1. UTE 4 min. 09,4 secunde.

Polonia - Finlanda

Varșovia, 24. — **In urma probelor din matchul de natație de azi, Polonia a învins Finlanda cu 91:82 puncte.**

Cupa Europei Centrale

GENOVA și JUVENTUS

au dispus cu greu de Slavia și Ferencvaros

Genova-Slavia 4-2 (2-1) Juventus-Ferencvaros 3-2 (2-1)

Matchurile de tur ale semifinalelor cupei Europei Centrale, cari s'au desfășurat eri la Genova și Torino, au adus rezultate așteptate.

Genova a dispus la două puncte diferență de Slavia, care cu două săptămâni în urmă, sdrobise pe Ambrosiana la Praga.

Este posibil însă, ca Genova să nu aibe această soartă Duminica viitoare, căci „griffonii" au mai jucat la Praga, în primul tur al competiției cu Sparta, și atunci au izbutit să facă match nul (1:1).

Dacă vor reedita comportarea de atunci, în acest caz, vor fi finaliști.

D. Mika Popovici (Iugoslavia) a condus echipele:

GENOVA 93: Agostini-Genta, Borelli-Perrazzolo, Bigogno, Figliola-Arcari, Morselli, Bertoni, Scarabello, Cattaneo.

SLAVIA: Boksay (Bures)-Dancik, Cerny-Pruha, Nozir, Kopecky-Horak, Simunek, Bican, Bradac, Vytlacil.

JUVENTS-FERENCVAROS 3—2 (2—1)

La Torino, Juventus a învins cu mult mai greu pe Ferencvaros, decât s'ar fi crezut.

E interesant de relevat că în ultima jumătate de oră, Frencvaros a jucat în 10 oameni, Toldi fiind rănit.

Dr. Sarosi însă, în mare revenire de formă, a reușit să treacă de două ori peste fundașii Foni-Rava, permițând echipei sale să părăsească terenul cu un desavantaj minim.

Goalurile italienilor, au fost marcate de Buscaglia, Tomasi și Gabetto.

FORMAȚIILE

D. Bizik (Cehoslovacia) a condus următoarele formațiuni:

JUVENTUS: Amoretti-Foni, Rava-Depetrini, Monti, Varglien II-Buscaglia, De Filippis, Gabeto, Tomasi, Busidoni.

FERENCVAROS: Hada, Tatrat, Korànyi-Magda, Polgár, Làzar-Tänczer, Kiss, dr. Sarosi, Toldi, Kemény.

Franța redivivus

Petra și Destremeau învingători

Berlin, 24. — Azi s'a terminat matchul de tennis Germania-Franța pentru Cupa Davis.

Rezultatele ultimei zile, sunt următoarele:

Petra—Metaxa 9:7, 8:5, 6:4.

Destremeau—Redl 6:8, 6:4, 6:4, 6:2.

Astfel Germania a învins Franța cu 3—2, eliminând-o din cupa Davis.

Editura Societății Anonime „Universul", București—România

Taxa poştală plătită în numerar conform aprobării dir. g-rale p. t. t. nr. 70.346/938

2 LEI

UNIVERSUL

12 PAGINI
130-1938

Redacţia şi Administraţia : Palatul „UNIVERSUL", str. Brezoianu 23—25. Telefon Centrala : 3.30.10

Redactor responsabil: EUGEN DUMITRESCU

Proprietar: „Universul" S. A.
Adm.-delegat STELIAN POPESCU
Inscris sub No. 167, Trib. Ilfov

Nr. 130. — Anul I BUCUREŞTI. — Miercuri 27 Iulie 1938

ABONAMENTE : 1 an Lei 500 | 6 luni Lei 270 | 3 luni Lei 150

Petre Cristea s'a clasat al doilea în cursa internaţională dela Lisabona

Excelentul automobilist nu a concurat în cele mai bune condiţiuni

O telegramă laconică ne-a adus eri, vestea clasării lui Petre Cristea în cursa automobilistă internaţională „Marele Premiu Villa Reale", disputată Duminică la Lisabona.

Telegrama nu conţine nici un alt amănunt complimentar.

Totuşi, faptul că ziarele portugheze au acordat o atenţie deosebită acestei întreceri şi organizatorii au făcut apel la concursul unor alergători consacraţi, dovedeşte că întrecerea nu a fost uşoară şi lupta pentru victorie a prilejuit faze atractive.

PERFORMANŢA DE VALOARE

Dat fiind că Petre Cristea a reuşit să ocupe locul al doilea într'un clasament în care figurează nume consacrate, performanţa lui ese din cadrul isprăvilor obişnuite.

Petre Cristea a concurat în stil de mare campion şi a isbutit, cu mijloace nu dintre cele mai bune, să reprezinte cu demnitate culorile româneşti.

MAŞINA A FOST PUSA LA PUNCT CU MIJLOACE PERSONALE

Când a părăsit ţara, spre a pleca la Lisabona, Petre

PETRE CRISTEA

Cristea şi-a propus să se oprească la München pentruca fabrica constructoare a trăsurei, pe care a pilotat-o în Portugalia, să pună motorul la punct.

Credincios acestui proect, Cristea s'a oprit la München, dar concursul pe care se bizuia nu i-a putut fi prestat, din cauză că inginerii fabricei erau ocupaţi cu prepararea maşinilor în vederea „Marelui Premiu al Germaniei" şi al unei importante alergări internaţionale de coastă.

Ing. Loow, care a însoţit pe Heinemann şi Krauss la Bucureşti şi care ar fi putut acorda un larg sprijin lui Petre Cristea, nu era la fabrică şi deci, alergătorul român nu s'a putut bucura nici de concursul acestui bun technician.

In consecinţă, Cristea a fost nevoit să-şi pună motorul la punct cu mijloace personale şi, ca atare, trăsura nu a fost aliniată la plecare, în cele mai bune condiţiuni.

Probabil că, dacă împrejurările nu ar fi fost vitrege, Petre Cristear fi câştigat la Lisabona.

IN DRUM SPRE ŢARA

Conform programului stabilit, Petre Cristea a părăsit Lisabona, eri în zorii zilei, pornind spre ţară.

Se va opri din nou la Munchen în speranţa că de rândul acesta fabrica îi va putea pune la dispoziţie oamenii necesari revizuirii maşinei în vederea „Marelui Premiu al oraşului Braşov", care se va disputa în ziua de 7 7August.

r.e.d.

Chestia zilei

D. V. V. Tilea, a dat o dispoziţie, în sensul ca, elevii merituoşi curs inferior, să aibă accesul gratuit la toate manifestaţiile sportive.

(Ziarele)

D. TILEA — Ia spune-mi, piciule, îţi place sportul ?
PICIUL — Da, foarte mult! !
D. TILEA — Ei, bravo ! Dar ia spune-mi care-ţi place mai mult !
PICIUL — Cinematograful!!..
— ! ? ? ?

Federaţia cehoslovacă a confirmat data jocului cu România B

In cursul zilei de eri, federaţia română de football a primit o adresă din partea forului ceh, prin care acesta îi confirmă data matchului România B.—Cehoslavacia B. Jocul acesta, se va disputa în mod cert la 30 Octombrie.

Deasemenea, cehii propun şi condiţiunile materiale : o sumă fixă şi 50 la sută din încasări, condiţiuni care să fie menţinute şi la revanşe.

Federaţia noastră nu va accepta însă, şi în răspunsul pe care-l va trimite, va propune, drept condiţiune financiară, o sumă fixă.

O echipă portugheză în Capitală la 21 August?

Am scris că Venus va utiliza data de 21 August, în sensul că va organiza un turneu internaţional.

In proect, era aducerea clubului maghiar Hungaria.

Insă, se pare că „negrii" vor renunţa la acest proect.

Venus este în tratative avansate cu o grupare portugheză şi anume, din Lisabona. Vizita portughezilor, este fixată pentru data de 21 August.

In cursul zilei de astăzi, când se va cunoaşte numele echipei, Venus va fi în posesia unui rezultat definitiv.

ECHIPA ROMANIEI DE ATLETISM PENTRU MATCHUL CU POLONIA S'A ALCATUIT

AMANUNTE LA ULTIMA ORA

O INTORSATURA SURPRINZATOARE IN AGRESIUNEA DELA BUDAPESTA

D. V. V. Tillea a dispus citarea lui Bindea la şedinţa Comitetului federal

Cazul agresiunei asupra lui Bindea interesează în mod deosebit pe d. V. V. Tillea, preşedintele F. R. F. A., care a urmărit şi urmăreşte îndeaproape ancheta federaţiei ungare, ca şi atitudinea comitetului C. E. C.

Aşa se explică un fapt surprinzător petrecut în cursul zilei de eri: în urma dispoziţiunilor date de preşedintele federaţiei secretariatului general, Bindea va fi citat la şedinţa de Sâmbătă a comitetului federal.

Deasemenea, d. V. V. Tilea a cerut şi actele anchetei întreprinse de federaţie, precum şi toate actele oficiale în legătură cu agresiunea.

Deci, această chestiune va constitui un punct important pe ordinea de zi a comitetului federal.

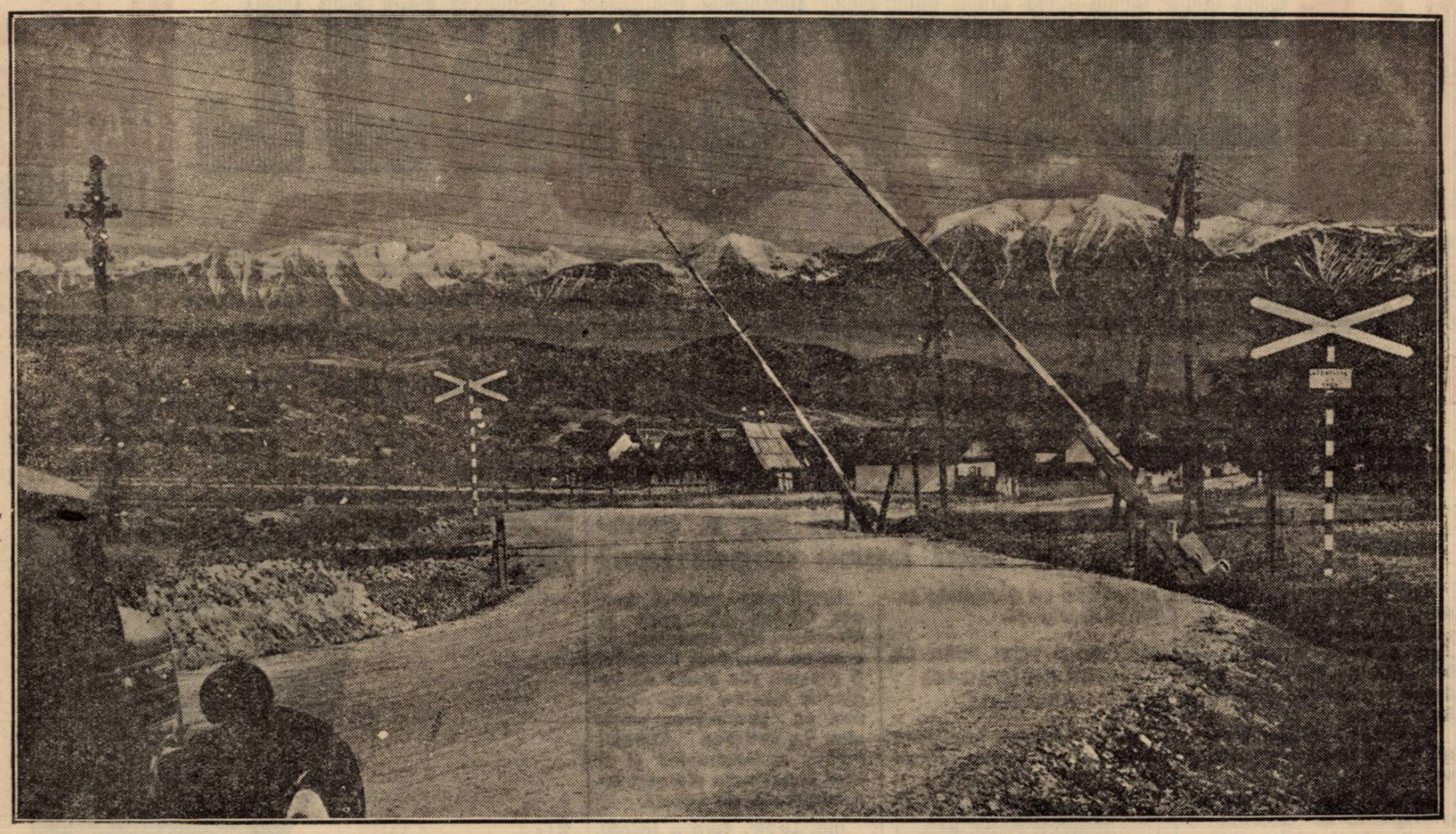

Drumul e liber și invită la călătorie

ORICARE DIN Dvs. VEȚI PUTEA FACE O EXCURSIE IN MUNȚI !

Suntem în plin sezon de concedii; zilnic trenurile transportă, la munte și la mare, sute de călători și maldăre de cufere, pentru ca după o lună, acest furnicar de oameni și bagaj să i-a drumul înapoi, spre locul de unde s'au deplasat.

V'ați întrebat oare, fiind într'o localitate de munte, ce rost au unii oameni cu rucsacuri în spinare, cu bastoane în mână și îmbrăcați în haine groase, cenușii, cari își aruncă ochii mereu spre culmile însorite ale înălțimilor ?

Sunt drumeții, sau aceia cari îndrăgiți de frumusețea neîntemeiată a naturei, caută liniștea sufletească printre steiurile stâncilor sau hăurile văilor prăpăstioase.

Să nu credeți că dvs. oricare dintre dvs. sub ochii căruia aceste rânduri se așternu, nu puteți face isprava aceluia pe care eu vi l'am descris mai sus.

DRAGOSTEA DE MUNTE

Pentru prima oară, o tentativă de felul acesta, vi s'ar părea de neînvins. Ideea de a merge pe munte, o veți compara și asemăna cu inițiativa lui... Nobile de a merge cu dirijabilul la Polul Nord.

Veți vorbi cel puțin o săptămână înainte de această escursie și amintirile plăcute nu le veți uita săptămâni de zile după aceasta.

Odată suiți pe munte, veți aștepta cu mare nerăbdare prima zi de sărbătoare când, veți bate cu talpa bocancului din nou, potecile umbrite de brazi seculari și veți aștepta iarăși să vedeți un răsărit de soare pe vârful muntelui.

CUM SA NE IMBRACAM

Să nu credeți că pentru o escursie pe munte, trebuie neapărat o îmbrăcăminte specială.

Nu; e deajuns să aveți în rucksac (sacul de spinare), un flanel cu mâneci și un schimb de rufe curate, precum și o pereche de ciorapi.

Atâta tot.

Acest schimb de albituri de corp, e necesar când ploaia v'a încolțit și v'a udat până la piele.

Așa uzi veți merge până la primul popas și adăpost (nu veți răci niciodată când sunteți în plin mers, chiar dacă apa a înmuiat complect cămașa de sub haină) și acolo, odihnindu-vă la căldura unui foc de vreascuri, vă veți schiimba de rufăria udă !

Evident, e estetic să avem și un costum propriu escursiilor, adică pantalon de golf, bocanc de piele impermeabilă și o cămașă de flanelă sau tricou, care să tragă transpirația abundentă.

Dar, dacă punga nu permite luxul unei garderobe adequate împrejurărilor, putem pleca pentru un asemenea drum, cu orice fel de îmbrăcăminte.

Escursia pe munte nu o facem pentru a fi... văzuți, ci pentru a vedea frumusețea naturală a peisagiului de munte.

MANCAREA

Un capitol special, trebuie să rezervăm merindelor ce trebuie să luăm pe munte. Pentru un drum de 2 zile, cum vreau să vă propun mai jos, ca merinde în sac, veți lua tot lucruri hrănitoare și nu prea greu de dus.

Astfel, pâine de Brașov (care nu se usucă prea repede) unt, ciocolată, legume verzi și vitaminoase (ardei grași), brânză, conserve, compot, fructe.

Să nu încercați să luați conserve de pește, deoarece în drum acest aliment greu de digerat, provoacă turburări intestinale.

Să nu uitați un bidon cu apă și să lăsați acasă orice intenție de a absorbi în drumul de munte, cât de puțin alcool.

Alcoolul este foarte dăunător omului la înălțimi, putând produce leșinuri între 2—6 ore.

O ESCURSIE UȘOARA PENTRU INCEPUT

Intenționăm — după ce v'am dat sfaturi cum să vă îmbrăcați și ce alimente să luați în „traistă" — să vă propunem a întreprinde un drum descris mai jos.

Veți putea pleca și singur; totuși mai agreabil e să aveți un grup de 4—5 persoane.

Nu căutați să plecați peste 5 persoane, că, mai mult ca sigur că veți avea opinii și păreri contrarii în grup și de aci până la ceartă nu-i decât un singur pas.

BUȘTENI, SCHIEL, CRUCEA CARAIMAN, VF. OMUL, VALEA CERBULUI, BUȘTENI

Acest drum lung de 28 km. îl veți putea face într'o zi; Sâmbătă noaptea, la ora 12,25 veți pleca din București cu un tren de persoane, astfel ca să ajungeți la Bușteni a doua zi la ora 4 și 20 dimineața.

De aci, veți urca pe la fabrica de hârtie „Ursu" până la fabrica de celuloză — unde începe funicularul, iar pe drmul lui Schiel, pe sub funicular, veți merge pe o potecă bună și bine întreținută, până la cantonul de pe vârful Jepilor Mari, unde găsiți un adăpost bun pentru o odihnă de un ceas.

Apoi tot pe drum de creastă, chiar pe marginea abruptului prahovean, veți ajunge după o cale de 1,30 oră la Crucea Eroilor de pe vârful Caraimanului.

Drumul este de un pitoresc specific, deoarece în fiecare moment aveți în vale la 2000 m. sub picioare, întreaga priveliște a văei Prahovei, cu așezările orașelor : Predeal Azuga, Bușteni, Poiana Țapului și Sinaia.

Ajungând la Crucea Caraimanului, veți lua masa de amiază, odihnindu-vă pe soclul acestei cruci gigantice de 54 m. înălțime.

Apoi, după amiază, veți merge mai departe tot pe platou, traversând muntele Costilei, valea Sugarilor, muntele Obârșiei și veți ajunge la Vârful Omul către asfințitul sodrelui.

Un popas scurt aci și veți lua drumul înapoi spre Bușteni pe Valea Cerbului, unde veți ajunge odată cu lăsarea nopței.

Drumul e foarte ușor și poteci comode vă conduc pașii cu destulă siguranță.

Apoi, Turing Clubul Romăniei a marcat drumul admirabil.

Dela Bușteni spre casa Schiel, depe Vârful Jepilor vă conduce marcajul cu linia neagră, prinsă între două linii albe, iar dela Schiel spre Omul pe la Caraiman, vă conduce semnul galben vizibil așezat pe stâlpii protectori

Pe Valea Cerbului, dela Vârful Omul până în Bușteni, vă conduce marcajul roșu.

In Bușteni, ajunși către seară, veți găsi în gară trenuri cari pleacă spre București; unul la 7,20 seara și ajungeți în gara de Nord la 11,25 noaptea, sau dacă obosiți fiind, veți scăpa acest tren, aveți un altul care trece prin Bușteni, noaptea pe la 1,45 și ajunge în București, Luni dimineața, la 5,55.

Ca informațiile să vi le dăm exacte și complecte, un bilet de tren clasa III București-Bușteni, costă 200 lei și vă dă dreptul ca pe baza lui, să vă înapoiați gratis.

OBOSEALA DE A DOUA ZI

Luni, toată ziua, veți simți musculatura înțepenită și dureroasă.

Să nu aveți nici o teamă, nu sunteți bolnavi; aveți numai o „curbătură" cum se spune, din cauza efortului depus.

Peste câteva zile, vă veți simți ușor, agil și cu un dor nespus ca să porniți din nou spre munte.

I. SAVESCU.

Printre brazi, în munți

FOOT-BALL

DE CE ANTRENORUL FEDERAL TREBUE SA FIE UN ENGLEZ

de Petre Steinbach

Comitetul federal, care se întruneşte Sâmbătă, pare să inaugureze o nouă eră de preocupări.

Adunarea supremă a footballului românesc se ocupa până acum numai cu organizarea federală din punct de vedere administrativ.

Comitetul federal de săptămâna aceasta are o ordine de zi „technică", de o nebănuită importanţă. Chestiunea antrenorului federal, a selecţioneurului unic, organizarea juniorilor, problema jucătorilor străini în campionatul naţional, iată cele mai însemnate puncte ce vor fi discutate în şedinţa de Sâmbătă.

Firește, soluționarea lor întrunește în gradul cel mai înalt, atenţia masselor sportive, deoarece ele acţionează strâns asupra progresului footballului românesc.

In rândurile de faţă, nu ne interesează însă decât problema antrenorului federal, ca punctul cel mai discutat de presă.

S'a scris într'adevăr, că antrenorul federal va fi ungur, austriac sau englez.

Indiferent de cele ce s'au scris în gazetele de specialitate, sau de hotărîrea pe care o va lua comitetul federal, noi credem că antrenorul federal nu poate fi decât un englez, şi iată pentru ce:

In momentul de faţă, am eşit din perioada de început în care aveam nevoe de perfecţionare tehnică.

Lipsa aceasta a fost împlinită prin contactul cu footballul din Europa Centrală şi mai ales, graţie antrenorilor din aceste ţări.

Intr'un asemenea caz, am prefera un antrenor autochton, întrucât am mai spus, că jucătorii noştri de clasă excepţională au aceleaşi pregătiri şi noţiuni technice.

Nu pentrucă antrenorii acestor ţări nu ar fi oameni de valoare, ci pentru că preocuparea lor principală este de a arăta practic, totul, punând totdeauna accentul pe controlul balonului şi exerciţiile pe teren şi neglijând cu totul partea teoretică a jocului.

După noi, neglijarea academiei jocului de football este o lipsă mare în metoda de antrenament şi ea este cu atât mai gravă pentru postul federal.

Cu toate acestea, nu deficienţa metodelor europene pledează pentru preferarea unui antrenor federal englez, ci însuşirile superioare ale acestora.

Şi într'adevăr, oamenii de specialitate produşi de footballul englez, posedă anumite lucruri cari îi fac superiori tuturor concurenţilor europeni.

In primul rând, footballul britanic este mult mai ştiinţific decât cel continental, iar antrenorii britanici sunt extraordinar de bine pregătiţi.

Cunoştinţele lor sunt şi temeinice şi variate, ei având asupra celor continentali, imensa superioritate a unei pregătiri teoretice de cea mai înaltă şcoală.

In Anglia, jocul de football este studiat în cele mai mici amănunte şi acest studiu este încadrat într'un program cum nu poate fi întâlnit pe continent.

In plus, antrenorii britanici au posibilitatea de a-şi împrospăta şi completa cunoştinţele în fiecare an, într'un mod perfect organizat.

Dovada cea mai bună a acestei pregătiri temeinice şi diverse, cât şi a acestei posibilităţi de împrospătare a cunoştinţelor, o formează acele cursuri anuale, de reîmprospătare (Refresher Courses), organizate de „Football Association la Leeds".

Ele durează două săptămâni şi sunt frecventate de foarte mulţi antrenori şi internaţionali activi.

Materiile predate de profesorii de la Leeds sunt: gimnastica, exerciţii generale, footballul tehnic şi teoretic, noţiuni de pedagogie teoretică şi practică, psihologie elementară, noţiuni de tratament, de prim ajutor, pentru accidente şi rănirile uşoare.

Toate acestea au fost fost arătate pentru a demonstra cu câtă seriozitate se pregătesc cei cari au misiunea la rândul lor de a pregăti pe viitorii jucători britanici.

Dar asupra superiorităţii lor, nu ar fi nevoe să insistăm atâta de mult, pentrucă este dovedită de rezultatele obţinute.

E bine însă să se ştie în mod amănunţit, pentru ce antrenorii britanici nu pot fi egalaţi de nimeni.

Un lucru rămâne însă, să fie observat cu cea mai mare grije :

Să alegem un om de valoare, şi să nu ne speriem de sacrificiile impuse de această alegere.

Footballul englez are posibilităţi imense şi cluburile profesioniste oferă antrenorilor mari avantagii cari nu pot fi egalate de cluburile continentale.

Este cauza pentru care antrenorii englezi cu reputaţie nu vin pe continent.

Ei nu înţeleg să-şi schimbe situaţia, decât pentru angajamente excepţionale.

Aceasta este greutatea cea mare a angajerii antrenorilor englezi.

Mociorniţa

face ultimele pregătiri pentru eventuala promovare în divizia B.

Meritoasa grupare bucureşteană Mociorniţa, a făcut în vederea eventualei promovări în divizia B, o serie de pregătiri, cari arată că această promovare este meritată.

POP IV ŞI ROESSLER

Un emisar al clubului care a colindat Ardealul, a adus la Bucureşti semnăturile lui Pop IV (Victoria-Cluj) şi Roessler (Olimpia Satu Mare).

Fostul jucător al C. A. T.-ului are şi deslegarea.

Gruparea a mai luat şi şi un talentat jucător tânăr, Moldoveanu, centru înaintaş la Gherla.

ALŢI DOI DIVIZIONARI

Clubul bucureştean este în tratative cu alţi doi jucători, ale căror nume se ţin în secret.

Ei sunt provinciali şi au activat la un club divizionar.

TEREN ŞI AMENAJERI

Pentru antrenamente, clubul a amenajat pe terenul din curtea fabricei. o cameră de shoatat. un sistem de antrenament pentru jocul de cap, cabine cu duşuri şi un bazin de înot.

Pentru matchurile oficiale a fost închiriat terenul A. C. S. A.

Animalele bolnave de foot-ball

Arca lui Noe. Ultimile animale vin să intre în adăpostul unde vor rămâne 40 de zile).

NOE : Inainte... arcă...

CORUL ANIMALELOR: Să stăm acolo 40 de zile.. nu-i prea plăcut ! Ah ! Dacă s'ar fi inventat ministerul sporturilor... noi am fi trimis o delegaţie ca să organizeze pe ale noastre...

NOE : Protestaţi? Nu sunteţi fericite că vă salvaţi de la dezastru ?

CORUL ANIMALELOR : N'am aparţinut niciodată cluburilor din divizia secundă.

NOE : Străin limbaj... In sfârşit, ce vreţi ?

CORUL ANIMALELOR : Să se organizeze.

Noi vrem să facem sport.

SEM : N'avem stadion...

NOE : Voi... Sem... tăceţi ! Vom auzi acest refren în fiecare secol. Un stadion, avem unul.

CORUL ANIMALELOR : Vrem să jucăm football... cu, sau fără stadion.

NOE : Echipa vă este alcătuită ?

CORUL ANIMALELOR : N'avem decât să o alegem.

NOE: Pe cine aveţi selecţioneur unic ?

ŢAPUL : Imi pare că sunt singurul calificat...

NOE : Nu, dvs., ţap ispăşitor, veţi fa arbitru... Portar?

PISICA : Mi-aţi putea aprecia supleţea...

NOE : Stilul dvs. este prea acrobatic. Vom pune pe orangutan, omul pădurilor. Şi ca fundaşi ?

HAM (timid) : Racul şi măgarul.

NOE : Habar n'ai. Racul dă 'napoi în atac, iar măgarul, cu repezeala lui, ne va costa multe penalizări. Vom lua un leu... din Belfort, mi s'a semnalat unul... şi-i vom alătura un leopard, a cărui piele, a fost naturalizată.

SEM : Şi mijlocaşii?

IAFET : Ca mijlocaş centru... este broasca ţestoasă...

NOE : Evident, are cap, dar personal o găsesc prea lentă.

IAFET : Atunci calul...

NOE : Munceşte, e drept... însă nu este ceeace căutăm... Ah! Ce păcat că nu s'a gândit cineva să inventeze W în alfabetul ebreu...

Am fi luat câinele poliţist. In sfârşit, mă decid pentru hipopotan. Cel puţin acoperă terenul. Pe margini, vom lua păduchele şi ploşniţa. Sunt excelenţi acrocheuri.

IAFET: Şi atacul ? Am un centru înaintaş formidabil...

NOE : Pe cine ?

IAFET : Omida. Shootează din toate poziţiile şi este imposibil să rateze în careu.

SEM : Dar o să ne coste multe perechi de ghete !

NOE : Preţul, importă mai puţin.

HAM : Pentru postul de extremă. este zebra.

NOE : N'are nicio referinţă...

IAFET : Zebra nicio referinţă ? A jucat trei sezoane la Cannes.

NOE : Dacă-i aşa, mă închin.. Pe aripa dreaptă să punem ţânţarul, el ţipă tot timpul să nu i se dea mingia, dar înţeapă adversarul.

HAM : Nu sunt de părere.

NOE : Eşti neconceput. Şi dacă am pune în posturile de interi... albinele ?

SEM : Ele lucrează... dar jocul lor este aerian. Dacă vrem să jucăm ştiinţific... viermele de pământ ar fi cel mai indicat. Mingia n'ar părăsi pământul.

NOE : Nu ştii deloc footboll modern. Dece nu păianjenii, care să facă dantelă ?

Echipa e foarte bine alcătuită... şi cred că toată lumea e mulţumită.

UN ANIMAL : Capra...

NOE, SEM, HAM, IAFET : Ah ! Nu. Nicio capră în echipa noastră.

(„Football)

La Budapesta

Auer crede că spiritele se vor linişti în „cazul Bindea" şi totul va reintra în normal

Declaraţiile făcute ziarului Nemzeti Sport

Citim în „Nemzeti Sport" :

„In prima zi a campionatelor de natație am văzut mulți football-iști pe marginea piscinei. Printre ei era și Auer, sosit alaltăeri dela București.

— *„Ce se aude la București ?* — îl întrebăm.

— **„Toată lumea e foarte supărată pe Ferencvaros, dar situaţia nu este atât de gravă încât raporturile sportive româno-ungare să fie periclitate.**

„Ujpest a jucat exemplar de fair şi faptul acesta e comentat cu multă satisfacţie şi acuma la Bucureşti".

„Un lucru este sigur: noi ungurii regretăm foarte mult cele întâmplate".

In continuare, „Nemzeti Sport" remarcă faptul că la Bucureşti a circulat versiunea că Bindea ar fi murit, şi de aceia nu a venit la Timişoara...

Auer termină scurtul său interview astfel :

„Sunt convins că atât la Bucureşti, cât şi la Timişoara, spiritele se vor linişti şi totul se va aranja !"

FOOT-BALL

UNIREA TRICOLOR SE AMATORIZEAZA?

... In ori ce caz, în Obor, se vor întâmpla mari transformări

Fuziunea cu Sportul Studenţesc e împiedicată de statutele universitarilor

Cârjan pleacă sigur . . . Se întoarce d. N. Lucescu?

Comisia Superioară de Apel, respingând apelul introdus de Unirea Tricolor în urma matchului cu U.D.R., a spulberat orice şanse de a putea rămâne în divizia naţională A.

Anumite informaţii culese pe cale particulară au arătat conducătorilor oborenî că „viitorul" comitet federal A DISCUTAT DEJA problema şi s'a pronunţat contra unei eventuale modificări a formulei divizionare.

TRANSFORMARI SENZAŢIONALE

Retrogradarea în divizia secundă a pus o întrebare, care nu a putut fi soluţionată încă.

Cum va putea rezista clubul cu un buget lunar de aproape 80.000 lei faţă de încasările mizere ale matchurilor din B.

In faţa acestei situaţii, clubul oborean e pe cale să ia unele măsuri, cari să-i transforme cu totul existenţa.

FUZIUNEA CU SPORTUL STUDENŢESC

S'a scris — şi noi am fost cei dintâi cari am anunţat-o — despre o eventuală fuziune între Unirea Tricolor şi gruparea universitară.

Tratativele au început aproape imediat, după terminarea campionatului divizionar şi aveau de scop preîntâmpinarea pierderii turului de calificare.

Deşi Sportul Studenţesc s'a calificat, fuziunea dintre cele două grupări a rămas totuşi actuală, deşi se pare că nu are prea mulţi sorţi de izbândă.

Se opun la înfăptuirea ei statutele clubului universitar — care prevăd că nu-i posibilă decât o fuziune tot cu o grupare studenţească — şi unii membri din conducerea oborenilor.

REVENIREA D-LUI N. LUCESCU

Aceşti membri, cari se opun acestei contopiri văd soluţionarea problemei în revenirea la conducerea grupării a d-lui Nicu Lucescu.

Această revenire, despre care noi am mai scris, este posibilă întrucât ea întrucât ea întruneşte asentimentul tuturor jucătorilor.

Singura nesiguranţă rămâne în faptul dacă „Nea Nae" va accepta să vină acum când clubul a retrogradat în divizia B.

SE PROECTEAZA REAMATORIZAREA

Reamatorizarea clubului înseamnă realizarea unei dorinţe anterioare a principalilor conducători oborenî, cari văd în ea singura soluţie a situaţiei create prin retrogradare.

Aceşti conducători se gândesc în modul cel mai

serios la ea, mai ales că se pune speranţă în elementele tinere ale clubului, recrutate din echipa de juniori şi rezerve.

Intr'adevăr, dacă proectul acesta este adus la îndeplinire clubul oborean este silit să se despartă de cei puţin nouă din jucătorii săi, cari trăesc numai din foot-ball.

Reamatorizarea este posibilă, dar atunci gruparea va juca în campionat cu o echipă de juniori.

CÂRJAN PLEACA TOTUŞI

Am fost cei dintâi, cari am anunţat plecarea lui Cârjan şi suntem primii, cari să confirmăm ştirea.

Cârjan, cel mai vechi jucător pleacă la Galaţi unde va activa ca jucător şi antrenor al Gloriei-C.F.R.

Este adevărat, că la un moment dat el renunţase la plecare pentru a evita anumite „interpretări" asupra plecării sale acum după retrogradare şi pentrucă gruparea oboreană consimţise la anumite avantajii.

In cele din urmă o înţelegere n'a mai fost posibilă şi Cârjan a plecat la Galaţi pentru a semna contractul.

Azi sau mâine el se va reîntoarce ca să-şi aranjeze ultimele chestiuni personale.

DESLEGAREA LUI SONI NICULESCU

O altă chestiune, care provoacă divergenţe, este aceea a deslegării lui Soni Niculescu, care a semnat pentru Juventus.

O parte din conducători sunt pentru a-i acorda deslegarea iar alta contra.

„Juventus s'a obligat — spun ei — să nu ne ia jucătorul fără consimţământul nostru şi nu mai putem sta de vorbă cu oameni cari nu-şi respectă obligaţiile".

Se pare însă că Soni Niculescu va primi deslegarea din partea clubului şi va putea juca astfel în toamnă.

REVERSUL MEDALIEI

Se poate totuşi ca să nu se schimbe nimic, dacă viitorul comitet va păstra clubul în divizia naţională A, s'au chiar dacă situaţia de retrogradare va fi menţinută.

Lucrurile de mai sus, care se discută cu aprindere în sânul grupării, pot fi foarte bine o stare naturală, care să preceadă noua aşezare.

Unirea Tricolor e un club vechi, a cărui vitalitate a trecut piedici mai grele de cât retrogradarea.

UN COMITET HOTARITOR

Situaţia va fi lămurită săptămâna aceasta, într'un comitet plenar.

El se va ţine Joi şi vor fi examinate toate posibilităţile urmând a se lua hotărîrile ce se vor crede de cuviinţă.

Un concurs de football la Bolintinul din Vale

Societatea „Indrumarea", meritoasa grupare sportivă şi culturală din Bolintinul din Vale, cunoscută prin organizarea campionatelor anuale de oină, organizează în ziua de 27 Iulie, un concurs de football.

Inscrierile se vor adresa d-lui Misu Antonescu.

„Indrumarea" va alinia următoarea formaţie :

Scurtescu, Oprea I, Georgescu, Anastasescu, Gadie, Marincea, Oprea II, Cernescu, Bellu, Stegărescu, Manolache.

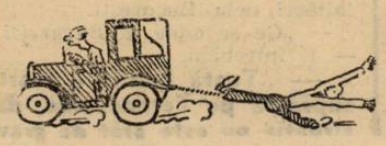

CATEHISMUL jucătorului de football

— Prima parte: Biserica —

LECŢIA I-a

Eminentul confrate parizian, d. M. Pefferkorn, a publicat şi continuă să apară în hebdomadarul „Football" foarte interesante şi sugestive articole sub formă de „catehism",

Intrebare: **Ce este footballul?**

Răspuns: **Footballul este o religie...**

I.: Drace! E grav ce-mi răspunzi. Pentru ce zici că footballul este o religie?

R.: Spun că footballul este o religie, pentru că reglementează raporturile omului cu zeul său terestru, care este balonul.

I.: Pentru ce spui că balonul este un zeu pentru om?

R.: Pentru ce? Ei bine, pentru că aşa este!

I.: Vezi, acesta nu-i un răspuns. Gândeşte-te că eşti în catehism.

R.: Balonul este un zeu pentru om pentru că-i rotund şi sfera este simbolul perfecţiunii universale.

I.: Eşti sigur de ceeace spui?

R.: Da, sunt sigur de ceeace spun. Pământul este sferic, soarele este sferic, luna este sferică; toţi aştrii sunt sferici. Sfera este simbolul lumii vizibile.

Ea este, deasemenea, simbolul lumii invizibile.

I.: Ah! Şi cum aşa?

R.: Nu se spune de un om care nu-şi mai are raţiunea, că şi-a pierdut capul?

I.: Ai răspuns pentru toate.

R.: Sigur pentru că-mi cunosc la perfecţie catehismul.

I.: Totuşi, există baloane care nu sunt rotunde?

R.: Oh! mai vorbim noi...

I.: Fie. Zeul footbalI are Biserica lui?

R.: Da. F.I.F.A.

I.: Ce este F.I.F.A.?

R.: O biserică apostolică şi universală. Impărăţia ei se întinde deasupra lumii întregi. Şi te rog să crezi că nu-i un lucru simplu.

I.: Biserica aceasta are un papă?

R.: Da, d. Jules Rimet.

I.: D. Rimet poartă mitră?

R.: Nu, d. Rimet nu poartă mitră. Dar întreaga-i făptură radiază o autoritate sacră. El este suprem.

I.: D. Rimet este infailibil?

R.: Da, aproape.

I.: Autoritatea lui se 'ntinde pe tot globul?

R.: Da, d. Rimet a spus: „soarele răsare şi apune în împărăţia mea"; nu vede nici începutul, nici sfârşitul".

I.: Ca din Biblie. Dar toate popoarele recunosc autoritatea „papei"?

R.: A, nu! Nu toate.

I.: Deci sunt schisme în Biserica footballului?

R.: Da... E trist, dar adevărat.

I.: Citezi principalele schisme?

R.: Principala schismă este schisma engleză. Biserica anglicană nu recunoaşte pe papa FIFA-ei.

I.: Ah! Nu-i deloc gentil! Cum se poate ca englezii, care au creat religia footballului, să fie schismatici?

R.: Mărturisesc că nu'nţeleg nimic.

I.: Cu alte cuvinte, catehismul are lacune?

R.: Nu, catehismul n'are lacune. Dar îi cunoşti pe englezi? Trebue totdeauna, în toate domeniile, să fie o Biserică anglicană. Aşa, ca pentru sistemul metodic...

I.: Ajunge. Biserica anglicană a footballului nu învaţă ea adevăruri diferite de cele ale sfintei noastre mame FIFA?

R.: Nu, ea nu învaţă adevăruri diferite. Şi chiar vreau să-ţi spun una bună...

I.: Renunţă la acest ton ireverenţios: suntem în catehism...

R.: Eu renunţ la acest ton ireverenţios.

I.: Şi care este aia?

R.: International Board.

I.: Ce este acest International Board?

R.: Este Consiliul perpetuu al Bisericii anglicane a footballului. El păzeşte dogmele, le transmite şi le modifică după cum îi place.

I.: Şi asta numeşti tu una bună?

R.: Nu! Chestia grozavă nu-i asta. Chestia grozavă este că International Board. consiliul Bisericii schismatice, este deasemenea consiliul FIFA-ei. Când schimbă dogma, F. I. F. A se 'nchină.

I.: Foarte bine. Nu trebue deci să spui că Biserica anglicană este schismatică. Nu se rostesc asemenea monstruozităţi. Spune numai că FIFA este desvoltarea „extra-insulară" a Bisericii anglicane. Nu trebue să vezi schisme pretutindeni.

R.: Asta şi spuneam.

I.: Cunoşti alte exemple de schisme?

R.: Da, schisma rusă. Footballul rus îşi are papă separat şi nu venerează pe d. Rimet. Dar el crede în acelaş zeu.

I.: Are aceleaşi dogme?

R.: Da, are aceleaşi dogme şi respectă aceleaşi legi de joc.

I.: Eh! bine, dacă lucrurile stau aşa, schisma va înceta curând.

R.: Este şi dorinţa întregii creştinătăţi a footballului.

I.: Mai sunt şi alte schisme?

R.: Da, schisma sud-americană. Dar este intermitentă şi provizorie. O! aceasta nu durează niciodată mult timp.

I.: Tu mă linişteşti. Mulţumesc.

(Va urma)

Pe marginea noului regulament ad-tiv

O grupare ce constituie o sursă de venituri pentru conducători, poate fi radiată

Antrenorii nu vor mai putea face declaraţii

S'a anunţat de multă vreme, data comitetului federal, şi ordinea lui de zi.

Din cele ce se cuprind în aceasta, ori cine a putut vedea că sunt în perspectivă, hotăriri de mare importanţă pentru viitorul foot-ballului nostru.

Se pare că data de 30 Iulie, va rămâne memorabilă în istoria acestui sport, la noi.

Vom căuta astăzi, să arătăm cari vor fi modificările aduse regulamentului de administraţie al F.R.F.A.

TITLUL I

Se ocupă cu grupările, administraţia lor, afilieri, radieri, jucătorii, transferarea lor, extrădarea şi are introdus un capitol nou privind antrenorii.

CAPITOLUL I
CONDUCEREA ŞI ADMINISTRAŢIA GRUPARILOR

In acest capitol s'au făcut importante modificări, accentuându-se amestecul federaţiei în administraţia intimă a cluburilor.

Astfel, F.R.F.A. îşi rezercă dreptul de a controla fondurile cluburilor, provenite din încasările făcute la matchurile de foot-ball.

Noul regulament, introduce o măsură foarte bună şi cu totul demnă de aplaudat. F.R.F.A. va avea dreptul să radieze o grupare, în caz când se va dovedi că ea constitue o sursă de venituri pentru conducătorii ei.

CALCAREA STATUTELOR

Statutele tuturor cluburilor, sunt conforme statutului Străjii Ţării şi pe acest motiv nu pot fi niciodată nesocotite.

De aceea, când un asemenea caz s'ar produce, F.R.F.A. — sesizată printr'o reclamaţie, sau din oficiu — are dreptul de a interveni pentru aducerea la ordine.

De exemplu, o grupare a cărei adunare generală, fixată prin statut la o dată oarecare şi neţinută, dă drepturi comitetului federal de a interveni, convocând acea adunare şi delegând un oficial care s'o prezideze.

O ALTA MASURA EXCELENTA

Până acum, o mulţime de grupări au avut ca delegaţi pe lângă federaţie, gazetari, arbitrii şi chiar oficiali.

De acum înainte, acest lucru nu mai este posibil, noul regulament ne mai permiţând această stare de lucruri: gazetarii, arbitrii şi oficialii nu mai pot fi delegaţii grupărilor.

CAPITOLUL II

Se ocupă cu jucătorii, legitimarea lor, extrădarea şi ţinuta lor, atât pe teren, cât şi ca spectatori.

La acest copitol sunt prevăzute o mulţime de puncte noui, în legătură cu eventuala utilizare a jucătorilor străini.

Dar cum această chestiune nu va fi rezolvată decât de comitetul federal, abia după 30 Iulie, vom putea reveni asupra ei.

ŢINUTA JUCATORILOR

Jucătorii sunt obligaţi să aibă pe teren o ţinută cât mai demnă.

Mai mult, se reglementează şi ţinuta jucătorilor şi ca spectatori.

NOUI NORME DE EXTRADARE

Şi la acest punct, s'au făcut unele modificări, inspirate din reglementarea transferării jucătorilor, dintr'o ţară în alta, realizată de F.I.F.A., în şedinţa ţinută la Paris, în ziua de 2 Iunie.

Jucătorul care a părăsit ţara fără deslegarea clubului şi fără învoirea federaţiei, se consideră că a renunţat de a-şi cere deslegarea şi extrădarea.

CAPITOLUL III

Este un capitol complect nou isvorât din noile necesităţi ale footballului nostru: antrenorii.

Prin acest capitol se reglementează complect activitatea lor.

ANTRENORII VOR AVEA LICENŢE

Orice antrenor va avea nevoie, pentru a activa la o grupare, pe lângă contractul de angajament, care era suficient până acum şi de o licenţă eliberată de F.R.F.A.

Fără această licenţă nici un antrenor nu mai poate activa.

CONDIŢII DE ANGAJARE ALE ANTRENORILOR STRAINI

Grupările ce vor să angajeze antrenori străini, vor trebui întâiu să facă o cerere către F. R. F. A., pe care aceasta s'o aprobe în prealabil.

In plus, antrenorul va trebui să adreseze şi el personal federaţiei, o cerere pentru licenţă, la care va trebui să anexeze o serie de acte: contractul cu gruparea, certificat de bună purtare, etc.

ANTRENORII N'AU VOE SA FACA DECLARAŢII

Pentru a se evita frecături şi diferite polemici, se interzice antrenorilor să facă declaraţii şi să acorde interviewuri, în legătură cu jocul echipelor lor.

De asemenea le este interzis să funcţioneze ca intermediari în transferări de jucători.

IN LEGATURA CU ECHIPA NAŢIONALA

Pentru pregătirea s'au supravegherea echipei naţionale, oricare antrenor va trebui să stea la dispoziţia F.R.F.A. fără a putea ridica nici o pretenţie la indemnizaţii.

Federaţia va despăgubi grupările şi va plăti un salariu antrenorului pe care îl va întrebuinţa mai mult de o lună.

CONTRACTELE ANTRENORILOR SUNT ASIMILATE CELOR ALE JUCATORILOR

Contractele antrenorilor sunt asimilate celor ale jucătorilor, ceeace înseamnă că şi ei sunt supuşi aceloraşi legi cu privire la demisii sau transferări.

TITLUL 5
CAPITOLUL 2

Cuprinde dispoziţiuni generale cu privire la organizarea jocurilor.

PAZA PE TEREN

In materie de pază pe teren, până acum nu existau decât jurisprudenţe stabilite de comisia campionatului naţional.

De acum înainte, noul regulament prevede dispoziţii precise, luate toate după regulamentul federaţiei italiene.

CAPITOLUL 3
CINE CONDUCE JOCURILE

Singura inovaţie introdusă, este că arbitrii matchurilor de campionat pot fi delegaţi în secret.

CAPITOLUL 5
JOCURI INTERNAŢIONALE ŞI ALTELE ORGANIZATE DE F.R.F.A.

Federaţia nu va putea utiliza în mod gratuit, terenul vre-unei grupări afiliate.

In caz când va utiliza un asemenea teren, va fi obligată să plătească proprietarei terenului 10% din încasările făcute, asta când va juca echipa naţională A.

In orice caz această sumă nu va putea să treacă de 100.000 lei.

In caz când va juca echipa B, F.R.F.A. nu va plăti decât 5% şi maximum 50.000 lei.

DESPAGUBIRI PENTRU GRUPARILE AI CAROR JUCATORI VOR FI UTILIZAŢI IN ECHIPA NAŢIONALA

Federaţia va despăgubi cluburile pentru jucătorii utilizaţi în echipa naţională.

Dar aceste despăgubiri se vor plăti începând numai dela al cincilea joc internaţional, al fiecărui jucător.

Cuantumul acestei despăgubiri, se fixează astfel: 5000 lei pentru un joc disputat în ţară şi 2000 lei pentru un joc disputat în străinătate.

TRANSFERARI DE „JOS IN SUS" IN TIMPUL CAMPIONATULUI

O dispoziţie bună, este aceea că se va permite jucătorilor dela categoriile inferioare să se transfere la cele superioare chiar în cursul aceluiaşi campionat. Jucătorul însă, nu va putea reveni la vechea lui grupare.

„Universul Sport" vă invită:

Selecţionaţi cea mai bună echipă naţională a tuturor timpurilor

Alegeţi pe cei mai buni jucători individuali de totdeauna şi faceţi cu ei cea mai bună echipă, pe care o credeţi

Universul Sport întreprinde o anchetă de cea mai mare actualitate.

Vă invită să alegeţi pe cei mai buni jucători ai noştri, indiferent de originea lor etnică şi timpul în care au jucat.

Vă invită deasemenea să selecţionaţi, în aceleaşi condiţii, pe cei mai buni jucători ROMANI să alcătuiţi echipa naţională cea mai bună.

UTILITATEA ANCHETEI

Ancheta aceasta nu trăeşte numai prin inedit-ul său ci are o mare utilitate pentru sportivii recenţi, pe care progresul footballului românesc i-a înregimentat în massa admiratorilor săi.

Sunt jucători mari necunoscuţi de aceşti „începători", sau chiar de spectatorii mai „bătrâni", şi e, credem, o datorie de onoare, pentru noi, reactualizarea numelor acelora ce ne-au procurat spectacole de o valoare superlativă.

CRITERIUL D E SELECŢIONARE

Fiecare din cele două echipe vor fi trimise separat, pe câte o carte poştală.

In fiecare zi vor fi publicate răspunsurile sosite şi la sfârşit, jucătorii, cari vor întruni cele mai multe voturi, vor fi trecuţi în „echipa de onoare" a ţării, cel mai bun 11 naţional alcătuit din cei mai buni jucători, indiferent dacă va fi alături un inter care mai joacă încă, de o extremă care s'a lăsat de football de zeci de ani.

Răspunsurile se primesc de pe acum

Ajutorarea jucătorilor accidentaţi

va fi soluţionată de F.R.F.A. într'un mod surprinzător

Grupările divizionare în ajutorul cluburilor mici

Problema aceasta a preocupat atâta timp cercurile federale şi a dus la studierea posibilităţii de asigurare a jucătorilor de foot-ball, la societăţile particulare.

Un oficial de marcă a pus la punct un proect, prin care această chestiune primeşte o soluţie suprinzătoare.

NOUA DESTINAŢIE A FONDULUI DIVIZIEI NAŢIONALE

Se ştie că la matchurile de campionat, federaţia percepe o taxă de doi lei de bilet, care formează aşa numitul fond al diviziei naţionale.

Din fondul acesta, se vor da, prin dispoziţii oficiale, ajutoare accidentaţilor.

Quantumul a fost fixat în modul următor: 10.000 lei pentru o fractură simplă şi 20.000 lei pentru una dublă.

Pentru accidentele diferite se va proceda dela caz după avizul comisiilor respective.

IN AJUTORUL JUCATORILOR DISTRICTUALI

In acest proect, se prevede şi modalitatea de ajutorare a jucătorilor activând în campionatul districtual.

Pentru aceasta, este însă nevoe de consimţământul grupărilor din divizia naţională.

Intr'adevăr, până acum, ceeace rămânea din fondul acesta, era împărţit grupărilor la sfârşitul campionatului, respectându-se în acordarea cotei un raport de deficite de organizare.

Noul proect, prevede ca din acest rest să fie ajutaţi jucătorii districtuali accidentaţi în matchurile de campionat.

Dar pentruca acest proect să aibă şanse, este neapărată nevoe ca grupările divizionare să renunţe la această cotă de sfârşit de an.

O COMPENSAŢIE

Noi credem însă, că grupările divizionare vor renunţa la sume variind între 7—8.000 lei pentru a se putea realiza această idee frumoasă.

Totuşi, pentru a le face să renunţe mai uşor, în proect se prevede o compensaţie.

Anume ca să fie ajutaţi şi jucătorii divizionari accidentaţi în matchurile amicale.

AVANTAJUL PROECTULUI

Proectul acesta, imaginat de un oficial care a adus foot-ballului românesc servicii foarte mari, prezintă faţă de soluţia cu asigurarea foot-baliştilor la societăţile particulare unele avantajii extrem de importante.

Jucătorii sunt scutiţi astfel de prima de asigurare şi pot încasa banii imediat.

In orice caz este un proect, care dacă va fi îndeplinit va rezolva în modul cel mai inteligent chestiunea accidentelor jucătorilor de foot-ball.

CÂRJAN

a semnat pentru Gloria (Galaţi) şi pleacă la Borsec

Aşa cum am anunţat în altă parte a ziarului, Cârjan a părăsit Unirea Tricolor.

El a semnat contractul şi foile de legitimare, azi urmând să fie introduse la federaţie.

Aceste formalităţi fiind îndeplinite, „oboreanul" pleacă la Borsec, unde va sta până la 10 August.

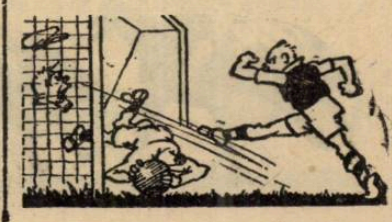

UNIVERSUL

DE PESTE HOTARE...

Anglia

In ziua de 20 Iulie crt. reuniunea dela Liverpool a programat drept vedetă zilei importanta alergare a trei-anilor St. George Stakes alocat cu frumoasa sumă de 1706 souverains plus 100 souverains din inscrieri.

Totalizat aceasta rovine la aproximativ 2 milioane lei. Dacă ne gândim bine această sumă reprezintă aproximativ 40% din budgetul din toamnă al Jockey-Clubului. Cu asemenea premii nu este de mirare că hipismul englez reprezintă valoarea ridicată la care a ajuns.

Disputată pe distanța de 2600 metri, această alergare a dat loc la o luptă emoționantă din care victorios a ieșit armăsarul d-lui Alfred Gainbury, Lt. Patrick's Day un fiu al lui Noble Star cu Irish Holiday care la rându-i descinde din Kildare II.

La minimul interval de un scurt cap urma fiul lui Blandford și Valediction, armăsarul d-lui J. H. Whytney. Valedictory care preceda de un gât pe Fairing.

St. Patrick's Day este antrenat de G. B. Berling.

Rezultatul tehnic :

1. St. Patrick's Day	E. Smith.
2. Valedictory	J. Sirett.
3. Fairing	T. Wesston.
4. Foroughi	C. Smirke.
5. Manorite	H. Wragg.

Câștigat: sc. cap; gât. Cota: 7/2—6/1—100/30. Durata: 2'51" 1/5.

Cu 830 souverains a fost alocată cursa disputată pe distanța de 1000 metri, Molyneux Cup *al cărui învingător a primit pe lângă suma de aproximativ 850.000 lei și o cupă în valoare de aproximativ 50.000 lei. Parcurgând distanța în excelentul timp de 1'00" 3/5,* Monmouth *care descinde din* Caerleon *și* Georgia *din* Jingling Geordie *a câștigat de 3/4 lungime asupra lui* Harmachis.

Monmouth *care aparține Lordului* Wybold *este antrenat de* H. S. Perse.

1. Monmouth	B. Carslake.
2. Harmachis	J. Sirett.
3. Valentino II	T. Weston.
4. Bow Bell	A. Richardson.
5. Foray	P. Blasley.
6. Jovial Lad	F. Herbert.
7. Ghar Ulliu	E. Smith.
8. Herridge	G. Wells.
9. Nothing Dannted	D. Smith.

Câștigat: 3/4—2 lungimi. Durata: 1'00"3/5. Cota: 5/1; 100/9; 100/6.

Tot pe distanța de 1000 metri s'a fugit în aceeași zi MERSEY Stakes, *alocat cu 690 lire adică aproximativ 700.000 lei.*

Si această alergare s'a terminat cu o sosire strânsă între primii doi cai sosiți, victoria fiind recolțată de BOSLEY, *un fiu al lui* BOSWORTH *cu* MERRY VIXEN *care descinde din* SIR GALLAHAD III. BOSLEY *a luat în ultimele fulerui un avantaj de un gât asupra lui* OLD ALE *care descinde din* STINGO *și* APPLE TIME.

Această cursă s'a disputat într'un tempo mai moderat, distanța de 1000 metri fiind acoperită în timpul de 1'2".

BOSLEY aparține d-lui WILLIAM WOODWARD *și este antrenat de căpitanul* C. BOYD-ROCHFORD.

Rezultatul tehnic :

1. Bosley	J. Sirett
2. Old Ale	K. Gethin
3. Jennie III	H. Wragg
4. Caerwys	F. Smith
5. Kid Glore	T. Weston
6. Wild Larender II	A. Richardson

Câștigat: gât, 3 lungimi. — Durata: 1'02". — Cota: 6/4; 13/2; 4/1.

Tot la Liverpool, în ziua de 21 Iulie s'a fugit pentru cai de doi ani, LANCASHIRE BREEDERS' PRODUCE STAKES având drept alocație formidabila sumă de 3399 souverains plus 150 souverains din intrări. Totalul alocației se ridică în acest mod la suma de aproximativ 3.500.000 lei.

Parcurgând distanța de 1000 metri în timpul de 1'01" 2/5, pensionarul LORDULUI DERBY, EASY GOING, a recoltat o victorie muncită asupra lui SNOW WHITE aparținând Miss-ei DOROTHY PAGET.

Easy Going care descinde din FELSTEAD și COMPLACEMENT din COLORADO, a obținut într'un finish care traduce pe marele fondist, un avantaj de un cap asupra lui Snow White care este un fiu al lui COLOMBO cu DOUSHKA.

A fost mult admirată lupta dintre cei doi excelenți jockey englezi R. PERRYMAN și W. SIBBRITT cari au desfășurat o energie extraordinară în lupta finală.

Rezultatul tehnic :

1. Easy Going	R. Perryman
2. Snow White	W. Sibbritt
3. Dain	J. Siret
4. Bland Wing	Smith
5. Streak Away	T. Weston
6. Mahboub	D. Smith

Câștigat: cap, 2 lungimi. — Durata: 1'01" 2/5. — Cota 10/1; 6/1; 3/1.

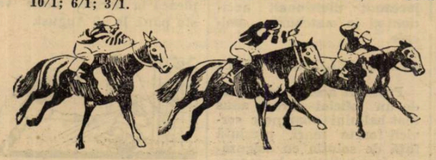

Informații

❖ La secretariatul S.N.I.C.-ului se publică astăzi, greutățile în handicapurile ce figurează pe programul reuniunilor din zilele de Sâmbătă 30 și Duminică 31 Iulie crt.

❖ *Cai de trap de doi ani cari vor debuta în ziua de 3 August, pe hipodromul Floreasca, au fost supuși în ultimele zile la un antrenament mult mai tare decât până acuma.*

In mod deosebit se remarcă pensionara Grajdului Sterea, GABI, — o proprie soră dupe acuma valori în jurul după acuma valori în jurul lui 1.30. Un alt exemplar care se remarcă în mod deosebit este pensionara lui Gruenwald RAMA II.

Intr'unul din numerile viitoare vom publica vre-o câteva note de antrenament privind lucrul acestei generații.

❖ Astăzi se fac la secretariatul S.N.I.C.-ului înscrieri în cursele de trap din zilele de Sâmbătă 30 și Duminică 31 Iulie crt.

❖ **Supunem atențiunei comitetului S.N.I.C.-ului, faptul că starea pistei de trap se prezintă deplorabil dimineața la antrenament. Sub acțiunea celei mai ușoare adieri de vânt sau sub copitele cailor se ridică nouri de praf care sunt înghițiți de antrenori și animale.**

Considerând că S.N.I.C.-ul nu cunoaște acest fapt și făcându-ne ecoul doleanțelor antrenorilor, atragem atenția comitetului cerându-i să ia grabnice măsuri de ameliorare a acestei situații.

Cerând acest lucru, ne gândim în prim rând la sănătatea profesioniștilor ce sunt obligați să conducă în fiecare dimineață.

❖ *Programul din toamnă al Societății Hipice Române a fost alcătuit. In linii generale acest program se menține pe aceleași norme din anul trecut.*

Numai două modificări au fost aduse scheletului programului din toamna anului trecut : a) premiile au fost sensibil majorate, b) iar grupele au fost suprimate.

Aplaudăm ambele măsuri.

Inscrieri în handicapuri

SAMBATA, 30 IULIE

I. PR. PERIZADE. H-CAP 15.000 lei 1600 m.

Strengar, Makrele, Dorka, Kamaa, Hollo, Eggy, Tais, Diadia, Lul, Valmaș, Valona, Kalifa, Bunei, Bebeca, Vestit, Igen, Zgomot, Mohor, Duda, Mura, Petruș, Handicap, Pan Worthy, Fruntaș, Elixir, Farsa, Lama, Mister, Santuzza, Busuioc, Domnica, Pinkerton, Tava, Lăcrămioara, Glonț, Bețiv, Luna II, Mura II, Aventurier, Ciclop, Tutun, Ghimp, Dudu, Gordon, Ostaș, Sultan II, Jeles II, Cavaler, Champion Jun., Eftin, Izma, Oborean, Livada, Peter Worthy, Durdulia, General Worthy, Adda Worthy, Bis.

DUMINICA, 31 IULIE

PR. SEHNSUCHT. H-CAP 21.000 lei, 2000 m.

Pock, Nation, Jade, Gruia, Florica II, Kamaa, Oswalda, Uța, Ezer Jo, Pleava, Pecoera, Gretelbub, Naplopo, Voraus, Dâmbovița, Duda, Belșug, Colina, Petruș, Sorvanet, Fruntaș, Ducesa, Prokator, Pacahantos, Du-te, Lăcrămioara, Isabela, Bondella, Primrose, Talaz, Farao, Ierosca II, Iubita, Legionar, Ideal, Brebenea, Volința, Curier, Champion Junior, Eftin, Friederike, Vivat, Torent, Dorna, Anny Worthy, Dolly Worthy, Katy Caid, Dorita Mea, Benito H. P., Ninon, Naverno, Margaret T.

Kipism

Trapul de mâine dela Floreasca

ANTICIPAȚII

După o pauză de mai bine o săptămână, trapul își reia cursul normal. Datorită acestei pauze, alergările de mâine vor întruni partanți extrem de numeroși, fapt ce va necesita — și lucrul este mai mult ca sigur — să se împartă una dintre alergări în reprize și în acest mod, cele 9 alergări ce inițial prevede programul să devină 10.

O primă caracteristică ce se degajă dintr'o studiere chiar sumară a programului, este omogenitatea acestui program.

Intr'adevăr, pe lângă loturi cât se poate de numeroase, toate probele se prezintă la un inalt potențial de interes, nefiind niciuna care să-și aibă un câștigător cert.

O primă consecință, jocul va fi extrem de susținut și cotele remuneratorii.

Principala alergare a programului, va fi PREMIUL RADIANA, o interesantă cursă după record, alocată cu 27.000 lei. La startul acestei alergări vor fi prezentați — cu excepția lui Haron și Roland D. — toate vedetele turfului.

Reintrarea excelentului AMILKAR în compania iepei Opanka și a lui Gondolat II și Voraus, este de natură a ne arăta actualele posibilități ale pensionarului grajdului Sterea.

Nu mai puțin interesantă va fi cursa de condiție deschisă cailor de patru-ani, PREMIUL RYERSON, care va oferi o dispută pasionantă între câțiva dintre cei mai buni patru-ani români.

O altă alergare de condiție, PREMIUL RADNA MARIA ne va da ocazia de a verifica posibilitățile excelentei trăpare americane, JOSEDALE MARGOT, în luptă cu elemente consacrate de talia unui Champion, Gretelbub și Kanada.

Două handicapuri cu șanse frumos echilibrate, unul deschis cailor de trei ani și altul elementelor de a doua categorie, două grupe și încă trei alergări de condiție, completează în mod fericit programul acestei zile.

Cu un asemenea program, la înălțimea celor mai exigente gusturi, S. N. I. C.-ul va recolța un bine meritat succes.

Un punct de atracție în plus, va fi furnizat de pariul austriac care se va ridica la o sumă importantă.

Dornic de spectacolul său preferat, desigur că publicul va veni în număr mare spre a asista la un spectacol de cea mai bună calitate.

Iată o anticipație ce desigur că nu va fi desmințită de împrejurări.

Monte și partanți probabili
Miercuri 27 Iulie 1938

Pr. RAPALLO — 1600 m.
Condiție — 15.000 lei

Cavaler	1580	*N. Ionescu*
Valmaș	1600	*0*
Poeniță	1600	*I. Szabo*
Farsa	1600	*0*
Adda Worthy	1600	*0*
Glonț	1620	*I. Crotenco*
Cosinzeana	1620	*Costandache*
Livada	1640	*Cristodorescu*
Spic	1640	*G. Gram*
Petruș	1660	*C. Borisic*
Aventurier	1660	*0*
Mura II	*1700*	*0*
Pinkerton	1720	*0*

Poeniță, Glonț și Petruș vor fi probabilii protagoniști ai acestei alergări. La calcule, pensionara lui I. Szabo are mai mari sorți de izbândă ; cum însă nu este un element prea corect, credem că atât Glonț cât și Petruș îi vor face viață grea.

Pr. RADNA MARIA — 2000 m.
Condiție — 21.000 lei

Jos. Margot	2040	*L. Grünwald*
Rugina	2060	*Costandache*
Primrose	2080	*T. Marcu*
Kanada	2100	*L. Fischer*
Blondella	2100	*0*
Havana	2120	*0*
Champion	2120	*Gh. Ghinea*
Bajadere	2120	*0*
Gretelbub	2120	*D. Dobrescu*
Roland D.	2160	*0*

Dacă Josedale Margot nu va galopa, credem că va fi greu de bătut în această alergare. In caz că va galopa, Champion și Kanada vor fi primii în măsură să profite de acest fapt.

Pr. PERIVAL — 1600 m.
Grupa C. — 15.000 lei

Vuet	1600	*T. Tassopol*
Strengar	1600	*Andreyevsky*
Sultana	1600	*I. Zabelin*
Handicap	1600	*P. Borisiac*
Zvon	1600	*I. Crotenco*
Valmaș	1600	*0*
Mohor	1600	*I. Szabo*
Lancia	1600	*Costandache*
Oborean	1600	*G. Crainic*
Dudu Gordon	1600	*N. Gaidaev*
Aventurier	1600	*T. Popa*
Valona	1600	*0*
Florita	1600	*Drăgotescu*
Avanti III	1600	*0*
Adda Worthy	1600	*S. Corol*
Igen	1600	*D. Dobrescu*
Bis	1600	*0*

In această alergare, Florita, calul care la calcule stă cel mai bine, prezintă realul inconvenient al unei notorii neregularități.

Dacă va ține să confirme ultima alergare sub mediocră, primii capabili de a profita de eșecul ei vor fi Vuet, Aventurier și Mohor.

Pr. RUBICON — 2000 m.
Condiție — 18.000 lei

Ezer jo	2040	*M. Pavlic*
Livada	2040	*0*
Petruș	2060	*0*
Igor	2060	*G. Gram*
Dorna	2060	*Cristodorescu*
Isabela	2080	*I. Crotenco*
Rugina	2080	*Costandache*
Leona	2080	*0*
Friederike	2080	*G. Crainic*
Pinkerton	2080	*0*
Champion jr.	2100	*0*
Bruma II	2100	*Komarniţki*
Catinca	2100	*G. Ghinea*
Pacahantos	2120	*0*
Talaz	2120	*Dumitrescu*
Peceora	2120	*D. Dobrescu*
Pock	2140	*L. Fischer*
Ducesa	2140	*T. Tassopol.*

Ezer Jó, Regina și Friederike vor juca probabil principalele roluri în această alergare. Dacă prima nu va comite greșeli capitale, datorită faptului că este de altă clasă decât rivalele ei, va putea recolta o victorie nu dintre cele mai grele.

Pr. POROFINO — 2000 m.
Handicap — 16.500 lei

Santuzza	2000	*Costandache*
Lin	2000	*D. Barna*
Flăcău	2040	*F. Voronin*
Desiș	2080	*Komarniţki*
Peter Gordon	2100	*S. Corol*
Crăiasa	2100	*?*
Tais	2120	*M. Pavlic*
Diadia Lul	2160	*D. Dobrescu*
Bețiv	2160	*I. Crotenco*
Dâmb	2180	*Andreyevsky*
Extra	2180	*T. Tassopol*
Elena	2200	*G. Ghinea*
Dor de Ducă	2220	*Slobozenco*
Strengar	2240	*0*
Florita	2340	*0*

Greu de mercat vre o preferință într'un handicap în care cai nu sunt confirmați și în plus se găsesc înșirați și pe distanța de 340 m.

Santuzza, care în ultima alergare disputată a marcat ceva, Peter Gordon, care încă n'a arătat tot ce poate, Bețiv, care la începutul anului a marcat câteva valori bune și Dâmb care a mers în ultima cursă disputată ținându-se de Oborean, sunt tot atâția concurenți cu mari șanse de a câștiga.

Pr. RADIANA — 1600 m.
Record — 27.000 lei

Mein Liebling	1600	*0*
Farao	1600	*Slobozenco*
Anny Worthy	1600	*S. Corol*
Opanka	1640	*N. Cerkasoff*
Amilkar	1640	*E. Fischer*
Voraus	1640	*D. Dobrescu*
Roland D.	1660	*L. Grünwald*
Havana	1660	*0*
Gondolat II	1680	*N. Gaidaev*

Dacă Amilkar va fi prezentat în plenitudinea mijloacelor, credem că va fi principalul concurent al acestei curse. De o deficiență de formă a pensionarului lui Fischer, vor putea profita Opanka și Voraus. Afară din cursă nu va fi nici Gondolat II.

Pr. PALATINAT — 2100 m.
Grupa F. — 18.000 lei

Ben Hur	2100	*T. Tassopol*
Edith	2100	*I. Crotenco*
Belșug	2100	*I. Szabo*
Cupidon	2100	*Costandache*
Jade	2100	*E. Fischer*
Nation	2100	*N. Gaidaev*
Valențio	2100	*G. Crainic*
Ierosca II	2100	*Slobozenco*
Amzel	2100	*M. Pavlic*

Ben Hur, dacă va repeta valoarea de 1.16.6 din ziua când a terminat al doilea după Haron, va fi principalul concurent al acestei grupe. Edith și Jade, principalele lui adversare se lovesc de inconvenientul distanței care le excede posibilități. In acest mod, principalii adversari ai surului d-lui Tassopol credem că vor fi Nation și Belșug.

Pr. RYERSON — 2000 m.
Condiție — 21.000 lei

Spic	20	20 *0*
Zgomot	20	20 *Dobrescu*
Casatca	20	40 *M. Pavlic*
Sonora	2040	*I. Zabelin*
Champion jr.	2040	*G. Ghinea*
Lăcrămioara	2040	*I. Crotenco*
Duda	2040	*I. Szabo*
Eftin	2040	*Gh. Ghinea*
Voința	2060	*Gh. Crainic*
Legionar	2060	*N. Gaidaev*
Curier	2080	*Gh. Ghinea*

Dacă Zgomot nu va comite greșeli va fi unul dintre principalii concurenți ai acestei curse în care și Casatca, Duda și Champion Junior prezintă suficiente titluri spre a emite pretenții de victorie.

Pr. PORTOVERNE — 1600 m.
Handicap — 15.000 lei

Valmaș	1600	*Rădulescu*
Pan Worthy	1600	*D-ra Vassal*
Mister	1620	*0*
Avanti III	1640	*Gh. Ghinea*
Valona	1660	*0*
Mura	1680	*I. Szabo*
Handicap	1680	*0*
Sultan II	1700	*N. Gaidaev*
Tava	1700	*Drăgotescu*
Spic	1700	*0*
Bunel	1700	*D. Dobrescu*
Izma	1700	*G. Crainic*
General W.	1700	*S. Corol*
Elixir	1720	*Costandache*
Durdulia	1720	*S. Corol*
Zalud	1720	*D. Dobrescu*
Igor	1720	*0*
Pinkerton	1740	*G. Gram*
Jeles II	1740	*N. Gaidaev*
Du-te	1760	*I. Crotenco*
Bruma II	1760	*Komarniţki*
Isabela	1760	*I. Crotenco*
Guardian Girl	1780	*?*
Hercegno	1780	*M. Pavlic*
Voevodul Țig.	1800	*L. Grünwald*
Kismet	1800	*P. Tassopol*
Venezia	1800	*T. Marcu*
Dora Stroeva	1800	*N. Cerkasoff*
Lucifer II	1820	*Constandach*

Acest handicap, desigur că se va împărți în două reprize.

Dintre cai situați în fruntea handicapului, Avanti III și Mura se prezintă cu mai mari șanse. Dintre cei din mijlocul handicapului Elixir, Jeles II și Isabela par a fi mai bine situați, iar dintre cei ce vor pleca în ultimele rânduri, Hercegno, Kismet și Lucifer II au mai mari șanse.

Cum loturile vor fi numeroase în ambele reprize și cum lupta se anunță extrem de strânsă, credem că vor trebui preferate elementele corecte.

Program definitiv
Floreasca: Joi 28 Iulie 1938

I. Pr. SARATUISA — Grupa A
1600 metri — 15.000 lei

Peter Volo, Primăvara, Pan Worthy, Lama, Luna II, Lin, Cavaler, Va-ta, Peter Gordon, Geisha.

II. Pr. TELEORMAN — Condiție
1500 metri — 15.000 lei

1500 Flamura
1520 Lin, Flăcău, Desiș.
1540 Crăiasa.
1560 Diadia Lul
1580 Tais, Candriu, Cavaler, Elena.
1620 Domnița Harry, Bețiv.
1680 Glonț.

III. Pr. TUTOVA — Condiție
1600 metri — 18.000 lei

1560 Florita.
1580 Dorka.
1600 Ezer jó, Petruș, Spic
1620 Leona, Dorna.
1640 Du-te, Hercegno, Domnica.
1660 Catinca, Peceora, Friederika, Rugina.
1680 Pacahantos

IV. Pr. TECUCI — Condiție
1600 m. — 21000 lei

1600 Leona, Josed, Marg.
1620 Prokator.
1640 Lucifer I, Rosalinde, Cupidon, Edith, Viitor, Antrag.
1660 Quaramba, Oszlany, Bajadere, Voraus.

V. Pr. TURDA — Condiție
2000 m. — 16.500 lei

2020 Spic.
2040 Vuet, Zvon, Sgomot.
2060 Sonora.
2080 Lăcrămioara, Champion jun. Caratca
2100 Domnica, Duda, Ciclop.

VI. Pr. SF. ILIE — H'cap lim.
1600—1740 metri — 32.000 lei

1600 Oswalda, Kismet, Bonzo, Venezia, Cupidon, Primrose, Lucifer II, Rosalinde, Vivat ,Prokator, Ben Hur, Fama, Katy Caid.
1620 Amsel, Blondella, Valențio, Edith, Jade, Theodora, Mein Liebling, Farao.
1640 Havana, Margaret T, Viitor, Naplopo, Antrag.
1660 Bajadere.
1700 Roland D.
1720 Gondolat II.
1740 Haron.

VII. Pr. STEJAR — Grupa D.
2100 metri — 15.000 lei

Sorrento, Pinkerton, Elixir, Sultan II, Busuioc, Durdulia, Zalud, Zgomot, Bunel, Livada, Peter Worthy

VIII. Pr. SCANTEIA—Handicap
2000 metri — 15000 lei

2000 Bantu, Luna II
2020 Mister, Pan Worthy
2140 Mura, Sultana
2160 Tava, Makrele, General Worthy, Kalifa
2180 Eggy

IX. Pr. TOBA — Record
1600 m. — 18.000 lei

1600 Bunel.
1620 Busuioc.
1640 Ninon, Uța, Sorvanel, Igor, Dolly Worthy, Sonia Worthy.
1660 Ducesa, Naverno, Guardian Girl, Rugina, Pacahantos, Torent, Voev. Țiganilor, Colina, Talaz, Pleava.

Echipa călăreților români a sosit la München

❖ După o scurtă escală făcută la Budapesta, echipa militară condusă de d. maior Kirculescu a ajuns la Muenchen, unde va concura la un mare „Concurs hipic Internațional".

Programul reuniunii de toamnă dela Băneasa

— Ziua VII-a —
Duminică 2 Octombrie

Premiul Prahova. (Handicap de vânzare). Pr. I, 20.000 lei. Pr. II, 4.000 lei. Pr. III, 2.000 lei Pr. IV, 1.000 lei. Dist. 1300 m. (P. V.). Pentru orice cai, din orice țară, de 3 ani și mai sus, cari n'au câștigat în anul curent o sumă de 60.000 lei. Cai publicați cu 64 kg. sau mai mult sunt de vânzare pentru 60.000 lei. Pentru fiecare kg. mai puțin prețul de vânzare se va scădea cu 1.500 lei. Handicapul se va publica la 28 Septembrie.

II. Premiul Timișoara. (Welter Handicap). Pr. I, 25.000 lei. Pr. II, 5.000 lei. Pr. III, 2.500 lei. Pr. IV, 1.200 lei. Dist. 1700 m. (P. N.). Pentru orice cai, de 3 ani și mai sus, cari n'au câștigat în anul curent o sumă de 100 mii lei, nici un premiu de 60 mii lei. Greutate minimă 45 kg. Publicarea greutăților la 28 Septembrie.

III. Premiul Nelly. (Alergare mixtă). Pr. I, 30.000 lei. Pr. II, 6.000 lei, Pr. III, 3.000 lei. Pr. IV 1.500 lei. Dist. 1600 m. (P.N.). Pentru orice cai, din orice țară, de 3 ani și mai sus, cari n'au câștigat, în anul curent o sumă de 150.000 lei. Greutate: 3 ani 51 kg., 4 ani și mai sus 54 kg. Orice câștigător în anul curent va lua câte 1½ kg. de fiecare sumă de 35.000 lei câștigată. Câștigătorul în anul curent al unui premiu de 40.000 lei va lua 2 kg. supragreutate; al unui premiu greutate după vârstă de 60.000 lei 4 kg. Orice câștigător dela 1 Septembrie anul curent al unui premiu de 30.000 lei va mai lua 2 kg. supragreutate. Cai cari n'au câștigat în anul curent primesc 3 kg. Cai pușî de vânzare pentru 70.000 lei mai primesc 2½ kg. descărcare, pentru 45.000 lei 5 kg.

IV. Pr. Sir Douglas. Pr. I, 70.000 lei. Pr. II, 14.000 lei. Pr. III, 7.000 lei. Pr. IV, 3.500 lei. Dist. 1200 m. (L.D.). Pentru cai de 2 ani români cari n'au câștigat un premiu de 60.000 lei sau o sumă de 150.000 lei. Greutate: 53½ kg. Cai cari au câștigat un premiu de 25.000 lei iau 1½ kg., două asemenea premii sau unul de 35.000 lei, sau o sumă de 50 mii lei, 3 kg., două premii de 30.000 lei sau unul de 50.000 lei sau o sumă de 75.000 lei 4½ kg., sumă de 100.000 lei 6 kg.

V. Pr. C. I. Bălăceanu (Handicap liber și limitat). Pr. I. 80.000 lei. Pr. II, 16.000 lei. Pr. III, 8.000 lei. Pr. IV, 4.000 lei. Dist. 2000 m. (P.N.). Pentru cai din orice țară de 3 ani și mai sus, cari au câștigat în anul curent un premiu de 30.000 lei însă nu un premiu de 200.000 lei. Greutate maximă la publicare 64 kg. Handicapul se va publica la 26 Septembrie.

Pentru cai neretrași până la 29 Septembrie lei 400. Incă 200 lei pentru cai partanți.

VI. Premiul Yearlingilor. Pr. I, 100.000 lei. Pr. II, 20.000 lei. Pr. III, 10.000 lei. Pr. IV, 5.000 lei. Dist. 1200 m. (L.D.). Pentru armăsari și iepe de 2 ani importați ca yearlingi. Greutate 56 kg. Câștigătorul unui premiu de 70 mii lei va lua o supra greutate de 2½ kg. Yearlingile asimilate, conf. art. 17 din Reg. alergărilor, primesc 2½ kg. descărcare.

VII. Premiul Polyeucte. (Handicap). Pr. I, 35.000 lei. Pr. II, 7.000 lei. Pr. III, 3.500 lei. Pr. IV, 1.700. Dist. cca 1600 m. (P. V.). Pentru orice cai de 3 ani și mai sus, cari n'au câștigat în anul curent o sumă de 160.000 lei, nici un premiu de 60.000 lei. Publicarea greutăților la 28 Septembrie.

(Urmare în numărul viitor)

INSCRIERI

Floreasca : Ziua VII-a, Sâmbătă 30 Iulie 1938

Pr. EJ HA — 1300 m.
Vânzare — 15.000 lei

Nuța (15.000)	46½
Acaccia (35.000)	64
Giovani (30.000)	60
Să-l vedem (30.000)	60
Dnce (25.000)	54
Poiana (20.000)	49½
Martor (15.000)	52
Ciurlan (25.000)	54
Jane (20.000)	53½
Bagdad (15.000)	52

Pr. POLCOVNIC — 1400 m.
18.000 lei

Aghiuță	58
Răzor	54
Natașa	56½
Moft	58
Nelson	58
Carmen	58½
Brânceni	59
Bairam	58
Tuluța	56½
Drapel	54
Naum	54
Silver Prinț	56
Baba Novak	63
Don Basil	54

Pr. VORNIC — 1400 m.
W.-handicap — 17.000 lei

Ștefania, Peldaș, Marmara, Elvira, Titirez, Aghiuță, Rastel, Natașa, Moft, Acaccia, Giovani, Bairam, Korvin, Mayar, Să-l vedem, Naum, Silver Prinț, Sanda, Tini, Cărăbuș, Baby, Elada, Răscoala, Răzleț, Spătar, Calafa, Balsors, Licurici, Kasandra.

Pr. HE DA — 1200 m.
Handicap — 20.000 lei

Bravo mă, Melitta, Tiou, Tatja, Etiquette, Fioretta, Aida, Virgo, Lăncier, Silfida, Becasse, Cocotte, Lutica, Bucurescioara, Balyhoo, Harar.

FLOREASCA: ZIUA VIII-a Duminică 31 Iulie

Pr. BRANDUȘA — 1600 m.
W.-handicap — 18.000 lei
(2 reprize)

Marius, Ștefania, Peldas, Jessica, Gluma, Elvira, Rastel, Geza, Cin'te ține, Natașa, Credința, Goblin, Parabola, Moft, Boshko, Nelson, Neta, Carmen, Bairam, Korvin, Mayar Brânceni, Nacelle d'Or, Duce, Hop și Eu, Favoritul Meu, Weekend, Menelik, Glorietta, Don Alberto, Obor, Loti, Tini, Sanda, Saturnus, Răscoala, Invers, Băbuca, Zori de Zi II, Onuța, Spătar, Calafa, Frunză Kasandra, Pulșor.

Pr. DRAGOSTEA — 1400 m.
Mixtă — 20.000 lei

Brânceni	60½
Getta (100.000)	56½
Nacelle d'Or (80.000)	53½
Loti (80.000)	56½
Tini (80.000)	54
Monette III	66

Pr. TAIFUN — 1800 m.
25.000 lei

Afurisit	60
Geza	60
Goblin	58
Medardus	58
Carmen	55½
Bairam	58
Tuluța	56½
Mayar	52
Baba Novac	54½
Sanda	52½
Tini	52½
Cărăbuș	58
Baby	52½
Elada	56½
Li	52
Răscoala	61½
Belea II	56½
Răzeț	49
Kasandra	61½

Pr. VORNIC — 1400 m.
W.-handicap — 17.000 lei

Ștefania, Peldaș, Marmara, Elvira, Titirez, Aghiuță, Rastel, Natașa, Moft, Acaccia, Giovani, Bairam, Korvin, Mayar, Să-l vedem, Naum, Silver Prinț, Sanda, Tini, Cărăbuș, Baby, Elada, Răscoala, Răzleț, Spătar, Calafa, Balsors, Licurici, Kasandra.

Pr. HE DA — 1200 m.
Handicap — 20.000 lei

Bravo mă, Melitta, Tiou, Tatja, Etiquette, Fioretta, Aida, Virgo, Lăncier, Silfida, Becasse, Cocotte, Lutica, Bucurescioara, Balyhoo, Harar.

FLOREASCA: ZIUA VIII-a Duminică 31 Iulie

Pr. BRANDUȘA — 1600 m.
W.-handicap — 18.000 lei
(2 reprize)

Marius, Ștefania, Peldas, Jessica, Gluma, Elvira, Rastel, Geza, Cin'te ține, Natașa, Credința, Goblin, Parabola, Moft, Boshko, Nelson, Neta, Carmen, Bairam, Korvin, Mayar Brânceni, Nacelle d'Or, Duce, Hop și Eu, Favoritul Meu, Weekend, Menelik, Glorietta, Don Alberto, Obor, Loti, Tini, Sanda, Saturnus, Răscoala, Invers, Băbuca, Zori de Zi II, Onuța, Spătar, Calafa, Frunză Kasandra, Pulșor.

Pr. DRAGOSTEA — 1400 m.
Mixtă — 20.000 lei

Brânceni	60½
Getta (100.000)	56½
Nacelle d'Or (80.000)	53½
Loti (80.000)	56½
Tini (80.000)	54
Monette III	66

Pr. TAIFUN — 1800 m.
25.000 lei

Afurisit	60
Geza	60
Goblin	58
Medardus	58
Carmen	55½
Bairam	58
Tuluța	56½
Mayar	52
Baba Novac	54½

Pr. DRISTOR — 1200 m.
Vânzare — 15.000 lei

Etiquette (50.000)	57½
Fioretta (40.000)	51½
Aida (50.000)	54½
Jaf (20.000)	47
Hazard (50.000)	56
Bucurescioara (50.000)	57½

Pr. ARTKES — 1600 m.
Vânzare — 25.000 lei

Stefania (40.000)	52
Bocaccio (60.000)	53½
Gluma (40.000)	47
Ghiaurașca (40.000)	50
Aghiuță (60.000)	54
Moft (40.000)	51½
Acaccia (40.000)	50½
Nelson (40.000)	51½
Carmen (60.000)	54½
Bairam (100.000)	59
Să-l vedem (100.000)	56
Martor (40.000)	48½
Cărăbuș (40.000)	51
Răscoala (60.000)	52½
Nolcică (80.000)	56½
Licurici (40.000)	51½
Onuța (60.000)	52½

HUMOR

De ce sunt pentru curse...

Publicăm o serie de răspunsuri dintr'o vastă anchetă ce am făcut-o în diversele cercuri din țară și străinătate având drept obiect :

Din ce motive sunteți pentru curse :

D. HITLER : sunt pentru pariul austriac.

D. HENLEIN : ca să învețe să nu sară peste cal.

D. AL. HODOȘ : pentru „linia dreaptă".

UN BATRAN : ca să mai apuc un dublu event.

POLITICIENII : ca să-și mai aducă aminte de vremea când erau călare pe situație.

D. C. TANASE : pentru „Cărăbuș".

D. CRISTU NICOLAIDE (dela Colos): pentru calul Troian.

UN GENERAL : pentru „Ostaș".

UN POET : pentru „Madrigal".

UN FOST PARLAMENTAR : pentru tribună.

OMUL DE CLUB : pentru cai, în lipsa „căsătoriei".

HADA (FOOT-BALIST ȘI PRIETEN CU BINDEA): pentru cravașă.

UN FOST POLITICIAN : pentru „Codru".

D. I. MIHALACHE : pentru „Opinca".

UN PARIOR : pentru „Monette III".

UN FALSIFICATOR DE MONETE : pentru „Banca Olteniei".

UN CRONICAR HIPIC : pentru a-și scoate ovăzul.

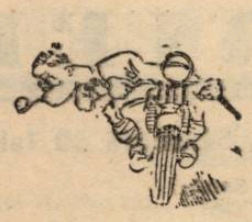

Motociclism

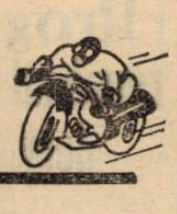

Campionatul naţional de coastă

Cursa dela Vestem-Brad, care se va desfăsura Duminică 31 Iulie, inaugurează noul regulament al campionatului național de coastă organizat de Federația Română de Motociclism.

Din acest campionat mai fac parte cursele:

„Sinaia" — 4 Septembrie, organizată de ACRR și FRM;

„Feleac" — 2 Octombrie, organizată de MCR-Cluj;

„Poiana" — 9 Octombrie, organizată de MCR-Brașov.

CLASIFICARE

Pe lângă anumite condițiuni ce se impun acestor organizări, cu privire la traseu, cronometraj, antrenament, etc., noul regulament prevede două categorii de motociclete: „sport" și „curse", imitând într'o oarecare măsură situația existentă în automobilism.

Această clasificare a fost făcută pentru o adaptare la situația dela noi din țară, constatată de organele FRM. In anul trecut, o serie de mașini noi de curse au dat impresia că activitatea motociclistă se va intensifica. Ori, către sfârșitul sezonului, după ce aceste mașini și-au însușit majoritatea competițiunilor, s'a observat o anemiere sensibilă a înscrierilor, datorită faptului că mulți dintre posesorii de motociclete obișnuite de sport, s'au abținut de a mai primi lupta la egal, cu noul material de curse.

CATEGORIA SPORT

Categoria motocicletelor de „sport" este astfel definită:

a) Combustibil: numai benzine cari se găsesc la pompe, pe șoselele noastre publice, inclusiv benzinele superioare cu antidetonanți.

b) Pornitor de picior (kick-starter) sau automat.

c) Frâne, pe ambele roți.

d) Aripi întrecând cu un cm. lățimea cauciucului, deoparte și de alta și acoperind ½ din circomferința roții din spate și 1/3 din aceea din față.

e) Să se poată dovedi că în mod curent, modelul respectiv este prevăzut cu instalație de lumină electrică (acumulator, dinam, far). In cursă — pentru a nu fi deteriorate, acestea se pot demonta.

f) Tobe de eșapament sau țevi libere cari să ajungă până în dreptul axei roții din spate.

Incercările de camuflaj ale mașinilor „curse" în „sport" dau dreptul juriului de a le clasa din oficiu în categoria „curse" Deasemeni încercările de a mări efectul antidetonant al combustibilului dau loc la sancțiuni.

MOTOCICLETE DE CURSE

Motocicletele de curse nu au nici o restricțiune în privința combustibilului, iar în ce privește echipamentul, numai ceea ce se cere prin regulamentul internațional FICM: două frâne și o șea.

CATEGORIILE

Categoriile și clasele pentru cari se acordă un titlu de campion sunt următoarele:

CATEGORIA A *(motociclete solo)*

Clasa A până la 250 cmc. capacitate cilindrică.
Clasa B până la 350 cmc.
Clasa C până la 500 cmc.
Clasa E până la 1000 cmc.

CATEGORIA B *(motociclete cu ataș)*

Clasa F până la 600 cmc.
Clasa G până la 600 cmc.

In fiecare din clasele de mai sus, vor fi separat clasate motocicletele de „sport" și acelea de „curse".

Aceste clase cari au fost făcute spre a se delimita cât mai mult posibilitățile concurenților, nu vor fi formate într'o cursă dacă nu vor avea cel puțin trei partanți la solo și doi la ataș.

In cazul când una din clase nu se poate forma, componenții ei trec în clasa superioară din aceiași categorie, adică „sport 250" la „sport 350" de exemplu, și numai dacă concurentul acceptă, va fi trecut la clasa „curse 250".

PUNCTAJUL

Punctajul în vederea campionatului național se face pentru fiecare cursă, în ordinea clasamentului, primului dându-i-se 5 puncte, celui de al 2-lea, 4 puncte, al 3-lea, 3 puncte, toți cei cari au terminat cursa 2 puncte, și cei cari au luat plecarea 1 punct.

Concursul internaţional de 6 zile

In Wales — s'a încheiat zilele acestea cel de al 20-lea concurs internațional de 6 zile. Desfășurat în condițiuni foarte grele mai mult din cauza timpului nefavorabil și pe deasupra pe șoseluțele de țară cu multe întortocheturi și urcușuri, din accidentatul Wales, concursul a dat câștig de cauză pentru „Trofeul Internațional", echipei engleze.

Germania în schimb și-a asigurat majoritatea medaliilor de aur pentru concurenții nepenalizați și celelalte trei cupe puse în competiția: „Vasul de argint", trofeul „Hühnlein" pentru echipele de club și „Marea medalie" pentru echipe de aceiași marcă.

Din 209 partanți, au terminat concursul numai 82 și din aceștia 33 nepenalizați.

In „Trofeul Internațional" pentru care concurează, din fiecare țară, o echipă formată din trei solișți și un ataș, mașinile fiind produse în țara respectivă, au luat plecarea anul acesta trei echipe. Englezii au aliniat un Velocette 600 cm cu ataș, un AIS și două Norton-uri de 350, toate mașini de T.T. echipate însă pentru 6 zile.

Germania a pus în linie — cu gândul mai mult la proba finală — trei D. K. W.-uri de 175 cmc. și un sidecar BMW 600 cmc. condus de recentul nostru amic Kraus. Din nefericire DK W-urile au suferit în parte inundații la sistemul de aprindere iar sidecarul lui Kraus s'a despărțit de el silindu-l să continue în solo, ceeace a adus echipei germane un total de 1403 puncte penalizare.

Cehoslovacia a concurat cu Jawa, pe cari le cunoaștem din concursul Micei Înțelegeri, trei 250-uri și un sidecar condus de alt vechi amic al nostru Juhan. Au totalizat 515 puncte de penalizare pe când englezii nu au pierdut decât 9 puncte.

In „Vasul de argint", echipa germană pe BMW-uri de 500 cmc. s'a clasat întâia — singura nepenalizată — înaintea echipelor Anglia „A" și Suedia.

Rezultatele de anul acesta se pot rezuma în următorul tablou, însemnând: A — medalii de aur, B — de argint, C — de bronz, D — terminați, E — retrași.

	A	B	C	D	E
Germania	14	6	2	—	18
Anglia	12	15	10	5	86
Cehoslovacia	2	—	1	—	2
Olanda	3	2	2	—	12
Suedia	1	3	—	—	1
Irlanda	1	3	—	—	5
Ungaria	—	—	—	—	1
Belgia	—	—	—	—	1
Elveția	—	—	—	—	1
Total	33	29	15	5	127

500.000 persoane au asistat
la „Marele Premiu al Germaniei"
Mașina lui Von Brauchitsch a luat foc

Cursa automobilistă de viteză pentru „Marele Premiu al Germaniei", disputată Duminică pe circuitul dela Nurburg Ruig, a atras nu mai puțin de 500.000 spectatori.

Plecarea s'a dat la ora 12 și 23, în prezența d-lor von Tschammer și Osten, fuehrerul sportului german și general Huhnlein, șeful corpului motorizat național-socialist, sub ordinele starterului alinindu-se 20 concurenți.

Lipsește, dintre cei înscriși, singur Baumer, accidentat fără urmări grave — la antrenamentul din ajun.

NUVOLARI ABANDONEAZĂ

Alergarea începe în alură infernală, care nu întârzie să-și arate roadele.

După primul tur având o roată lovită și axa strâmbă, Nuvolari abandonează pentruca în acel de al doilea tur Comotti să-l imite.

Lang conduce timp de trei tururi și trece apoi comanda, lui von Brauchitsch.

Se produc noui abandonări. Intâi Farina și apoi Taruffi părăsesc câmpul de luptă.

Se fuge cu 134 km. pe oră, în frunte fiind Brauchitsch.

Seaman este al doilea și Caracciola al treilea. Acesta din urmă nu întârzie să abandoneze.

Suferă de crampe la stomac.

Opririle se succed. Kantz este înlocuit la volanul unui Auto Union, de Nuvolari. Dar pilotul italian nu se împacă cu noua trăsură și nu reușește să scoată maximum din ea.

GERMANII IN FRUNTE

Au fost parcurși 380 km și cele trei mașini germane pilotate de von Brauchitsch, Seaman și Lang — acesta din urmă luase trăsura lui Caracciola — conduceau confortabil.

Victoria lui von Brauchitsch, era sigură. Dar, în cursul unei ailemntări, o manevră greșită a unui mecanic a provocat aprinderea trăsurei și numai printr'o minune Brauchitsch a scăpat dela o groaznică moarte prin carbonizare.

Englezul Seaman, care alimentase în urma lui Brauchitsch, la vederea flacărilor, a demarat furios și se instală în fruntea lotului, sfârșind prin a-și adjudeca victoria.

REZULTATUL TECHNIC

1. SEAMAN (Mercedes) a parcurs 500 km. 800 în 3 ore 51 min. 46 sec., cu o medie orară de 129 km. 800;

2. Lang și Caracciola (Mercedes), în 3 ore 55 min. 06 sec., cu o medie de 128 km. pe oră;

3. Stuck (Auto Union), în 4 ore 00 min. 42 sec; media: 125 km. pe oră;

4. Nuvolari și Kantz, în 4 ore 01 min. 19 sec.; media: 124 km. 600 pe oră;

5. Dreyfus, la un tur;

6. Pietsch, la 2 tururi;

7. Belmondo, la 3 tururi;

8. Ghersi, la 3 tururi.

Caravana nautică
a parcurs eri etapa T. Măgurele-Giurgiu

Giurgiu, 25 (prin telefon). — *După cinci zile în care participanții caravanei nautice, în semn de pios omagiu, adus M. S. Reginei Maria, s'au oprit din drumul lor plin de greutăți, dar totuși frumos, au pornit astăzi la ora 5,15 dimineața, din orașul atât de ospitalier, T.-Măgurele, conduși de toate oficialitățile, în frunte cu d. colonel Ștefănescu, prefectul județului și numeroși admiratori ai canotajului.*

In formație strânsă, având în frunte caicul comandantului, caravana a pornit înfruntând cu voinicie valurile.

După patru ore de mers, cu un repaus de 30 minute au ajuns la Zimnicea, unde populația orașului ieșise întru întâmpinarea caravanei.

Oficialitățile, în frunte cu d. Voinescu, primarul orașului, au distribuit țigări și zahăr, după care toți participanții s'au așezat la masa ce a fost oferită de primăria orașului.

La ora 14, caravana, luându-și rămas bun dela amabilii zimniceni, a părăsit portul, având de executat încă 66 kilometri până la Giurgiu, capul etapei.

La ora 9,30, au ajuns în portul Ramadan, după ce au luptat timp de patru ore cu un vânt puternic.

La Giurgiu, comitetul local a ieșit în întâmpinarea caravanei pe bordul vasului „Maramureș", mai sus de com. Slobozia, caravana fiind primită de d-nii M. Husian, prefect-delegat, colonel Teodor Munteanu, primarul municipiului; Constantin Lascar, căpitanul portului; maior D. Fotino, comandantul legiunii de jandarmi; cpt. Condopol, comandantul grănicerilor, etc.

După prezentările de rigoare, oaspeților li s'a oferit de către primărie, o masă, după care membrii au fost la școala de meserii și la regimentele locale.

Mâine, Marți, la ora 6 dim., caravana va porni etapa VII-a, Giurgiu-Oltenița: 62 km. cu repaus de dejun la km. 450.

Dela Giurgiu, caravanei i se vor atașa două caiace ale asociației „Set", armate de Jianu, Marin Dragomir, Oprea și Cudino Dumitru.

Redactorul nostru, Cristian Teodorescu, câștigător în primul concurs împreună cu sublt. Vetra Anton, au format echipajul pentru jandarmerie și aleargă pe caiacul „Irinel" de construcție maraton Tg. Mureș.

Tot dela Giurgiu se vor alătura caravanei și două lotci ale prefecturei Capitalei.

SPECTACOLE

CINEMATOGRAFELE

ARO: Inchis în cursul lunilor Iulie și August.
CAPITOL (sală și grădină): Sally, Irene și Mary, jurnal și completare.
CARLTON: Inchis pe timpul verii.
SELECT: Fantoma din Rio Grande.
SAVOY: A noastră e noaptea și Teroare.
TRIANON: „Incurcă lume" și jurnal Paramount.
FEMINA (plafonul descoperit): Monumentul indian.
REGAL: Trustul veseliei și jurnal Paramount.
PALAS-BULEVARD: Orizontul pierdut și Ochii negri.
ROXY: Sally, Irene și Mary, jurnal și completare.
FORUM: Rosalie și Aventuriera din Triest.
CORSO: Moscova-Shanghai și Drumond detectiv amator.
ELISEE: „Incurcă lume" și jurnal Paramount.
AMERICAN (sală și grădină): Inchisoare fără gratii și Insula văduvelor.
ATENEUL-TEI: Granița însângerată și Unchiule să facem pace.
CENTRAL: Insula păcatelor și Comoara blestemată.
CITY Bulev. Carol 21: Căpitan Benoit și Voi fi a ta.
DACIA (grădina și sala): Tango Nocturn și Noapte în Shanghai.
DIANA: Regina junglei și Poteca însângerată.
FILANTROPIA (Kiseleff): Frica și Simfonia jazzului.
FLORIDA (grădină și sală): Prințesa Tarakanova și Singur la nevastă.
FRANKLIN: Inchis pe timpul verii.
ILEANA (sala și terasa): Nunta cu Repetiție și Borneo.
LIA: Cafe Metropol și Prima noapte.
LIZEANU: Omul de sticlă.
LUCIFER: Strigătul sălbaticilor și Magnolia.
LOLICA: Heidi, fetița munților, Fata din Salem și Simbad marinarul.
MARNA: Viața de bohem și Pat și Patachon în Paradis.
MARCONI: Domnița din Câmpina și Cel mai bun prieten.
MILANO: Veninul și Muzica e viața mea.
MODEL: Cântecul libertății și In umbra scaunului electric.
NERO (Șerban-Vodă): Dușmănie și Viața pariziană.
NISSA: Inchis pentru renovare.
ODEON: Misterul camerei obscure și Drumond detectiv romantic.
ORFEU: Contesa Walewska și Valetul de cupă.
PARIS (sală și grădină): Visuri zdrobite și Alarmă în Peking.
PACHE: Tovarășe de suferință.
RAHOVA: Tamara și Ruleta morții.
ȘIC: (grădina): Ogorul și Broadway Melodie
TRIUMF (Grivitei 335): Extravaganta d-ră Benett și Diavolii mării.
TOMIS (grădina și sala): O aventură în Paris și O crimă fără importanță.
UNIC (sală și grădină): Inima mea plânge și Ingerul străzii.
VOLGA DOROBANȚI: Viața ușoară și Bețivul.

TURUL FRANȚEI

„TURUL FRANȚEI“ s'a sfârșit?...

Mai poate B A R T A L I pierde victoria?

Belgienii s'au resemnat. Cel mai mare rutier: Bartali.

Dela Bottechia, în 1925, Italia n'a mai câștigat „Turul Franței“

Ziua de repaus dela Aix-les-Bains

Alpii s'au sfârșit.

Și cu ei, s'ar putea spune că și „Turul Franței“.

Așa îl considera majoritatea oficialilor și urmăritorilor și așa este, într'o măsură oarecare.

Munții au fost trecuți, ravagiile s'au înregistrat, le-ați văzut.

Ultima etapă din Alpi, Briancon—Aix-le-Bains n'a mai „semănat“ plutonul dealungul serpentinelor, opt inși sosind la demarajul final.

Bartali n'a mai atacat furios ca în ziua trecută.

„TURUL FRANȚEI“ S'A SFARȘIT?

Caravana „Turului“ sosită în Aix-les-Bains, a adus un fapt precis.

Duelul Bartali-Verwaecke, s'a sfârșit.

Și odată cu el, ca o consecință firească nici „Turul Franței“ nu mai este.

S'a sfârșit și el.

Iată ce se poate scrie cu prilejul penultimei zile de repaus la Aix, unde băeții nu prea se mai văd pe străzi, hoinărind ca în alte zile de repaus.

Alpii au fost teribili.

BARTALI, MARELE RUTIER

S'a părut că alergarea, mai bine spus, duelul Bartali—Verwaecke, s'a sfârșit la Briançon și că recunoscându-și superioritatea, belgienii vor sfârși prin a se resemna.

Dar în etapa 15-a, s'a văzut cum belgienii au atacat cu furie, jucând ultima carte.

S'a văzut deasemenea cum Bartali, distanțat puțin pe deal, de „coaliția“ belgiană, a prins pe fugari cu o ușurință uimitoare, dovedind calități de coborâtor extraordinar, așa cum numai la Speicher au fost văzute.

Bartali urcă așa cum încă — afirmă Papa Desgrange— n'a văzut în cele 31 ediții ale „Turului“, coboară ca un maestru al virajelor, rulează pe plat foarte bine și, pe deasupra, e și sprinteur.

Bartali are, deci, toate calitățile necesare, pentru a fi numit cel mai mare rutier al timpului.

VERWAECKE S'A REMARCAT?

Produce nedumerire faptul că Verwaecke, ajuns la coborâre după teribilul pisc Iseran (2.700 m.), n'a încercat să se debaraseze de italian, deși beneficia de sprijinul lui Vissers, Sylvaire Maes, Lowie și Kint.

Și în adevăr, cea mai elementară noțiune de tactică ar fi implicat demaraje consecutive, duse de către cei cinci belgieni, pentru obosirea lui Bartali.

Demarajele acestea, lupta coaliției belgiene, și-ar fi atins desigur scopul, un singur om neputând rezista repetatelor hârțueli a cinci inși.

Dar se pare că Verwaecke a considerat avantajul lui Bartali, prea mare asupra lui și s'a mulțumit să se resemneze.

Figurile autorizate ale caravanei, susțin că Verwaecke a comis o gravă greșeală.

Și în adevăr, acesta trebuia să țină seamă că 2-3 minute care le-ar fi ciupit lui Bartali, ar fi fost un serios stimulent pentru el și moralul echipei belgiene.

Dar... recunoscându-i superioritatea, Verwaecke lipsit de elan, a capitulat.

BARTALI NU MAI POATE PIERDE

Intrebarea care stăruie, este dacă Bartali mai poate pierde sau nu.

Părerile sunt împărțite, majoritatea fiind favorabile italianului.

Și dacă stai să judeci bine, cele 20 de minute luate de Bartali, sunt o zestre valoroasă, care nu se poate irosi pe cale normală, fără accidente.

Posibilitatea să i-se mai „ciupească“ câteva minute din „avere“, nu este exclusă, dealtfel ca și faptul că ea poate fi mărită.

O SINGURA SPERANȚA PENTRU BELGIENI: PAVAJELE DIN NORD

Și totuși belgienii se pare că n'au pierdut definitiv speranțele.

Le-a mai rămas una: pavajele din nord.

Pe piatra cubică, cu sdruncinături implacabile, cu sărituri depe șosea pe trotoar și de aci iar pe șosea, belgienii —specialiști pe asemenea drumuri—speră să-l facă „knock-out“ pe Bartali.

Rămâne de văzut.

BARTALI IN DEFENSIVA

De aci încolo, conform indicațiilor lui Girardenco, tehnicianul echipei italiene, el însuși o fostă glorie a pedalei, Bartali va trece în defensivă.

Va supraveghea atacurile căutând să profite de ele și de diferite împrejurări favorabile, ținând în același timp, să facă jocul lui Vicini, pe care speră să-l aducă în locul doi.

CAT MAI ESTE DE PARCURS

26 Iulie Besancon-Strassbourg 233.

27 Iulie Strassbourg-Metz 196.

28 Iulie Metz-Reims 195.

29 Iulie repaus.

30 Iulie Reims-Lille 199.

31 Iulie Lille-Paris 275.

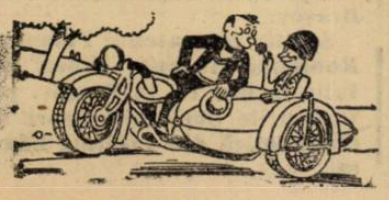

100 km. de praf și pietre, 40 km. de urcuș, escaladarea muntelui „Păduchiosul” (923 m.), 100 km. asfalt și 25 km. pavaj, pe alocuri, mizerabil,—

iată traseul celui de al 15-lea „Circuit Principele Nicolae”

Al 15-lea circuit „Principele Nicolae“, care se va desfășura la 31 Iulie, are următorul traseu:

București, Târgoviște, Pucioasa, Pietroșița, Sinaia, Ploești și București.

Parcursul măsoară 265 km., care se vor parcurge fără oprire și cu o singură aprovizionare volantă de alimentare la Sinaia. Timpul întrebuințat aci, pentru semnarea foii de control și alimentare, nu va fi neutralizat.

DESCRIEREA PARCURSULUI

Găsim necesar și practic, să facem aci o descriere mai amănunțită a drumului de urmat:

București, Piața Victoriei, plecarea (la ora 6 dim.).

Se pornește pe șoseaua Kisseleff, până la hipodromul Băneasa, unde se ia drumul de Târgoviște, pe lângă zidul hipodromului.

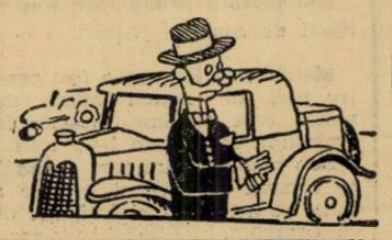

Dela depozitul „Unirea“ până în apropiere de pavajul din Mogoșoaia, șoseaua este în reparație.

La ieșirea din Buftea km. 15, pavajul se termină, lăsând loc drumului județean, care duce spre vechea capitală a țării: Târgoviște.

Terasamentul e acceptabil, cu porțiuni excelente pe alocuri și trece prin comunele: Crevedia, Luceanca, Bilciurești și Lazuri.

Intrarea în Târgoviște, se face pe un drum prost, ca și traversarea în parte.

La ieșirea din fostul oraș domnesc, după trecerea podului peste Ialomița, se ține drumul spre stânga, — un drum cu praf mult și pietre, străbătând comunele Doicești, Lăculețe și Pucioasa.

La trecere spre Pucioasa, se recomandă multă atenție întrucât, aflându-se în plin sezon, orașul e foarte animat, iar Duminica dimineața, care numeroase staționează pe străzi.

In mijlocul orașului se virează brusc la stânga spre Fieni, de unde începe urcușul, nu prea accentuat dar suficient, pentru a se face bine simțit, după 100 km. de drum prost, și hurducăeli.

In Pietroșița se coboară, după ce dealul Țâța a oferit un serios obstacol, cu un urcuș de mai bine de un kilometru.

La ieșirea din Pietroșița, care se face prin mijlocul unei piețe duminicale, foarte aglomerată de târgoveți, începe suișul din ce în ce mai accentuat culminând cu

MUNTELE PADUCHIOSUL

Lung de 4 km. 500 m., lipsit de vegetație, arid și bătut de arșiță, cu un terasament prost, mâncat de ploi, „Păduchiosul” este în fiece an „judecătorul de pace“ al disputei, ordinea sosirii în vârful lui fiind, pentru primele locuri, aceeași cu cea dela București, schimbări neproducându-se decât în locurile următoare:

Și în adevăr, după 140 de km. de pedalaj și către ora prânzului, când razele soarelui cad perpendicular, prăjind „cu furie“ și când oboseala a început să-și spună cuvântul, se cer calități excepționale ca să poți trece acest obstacol, în primele rânduri

SINAIAI-BUCUREȘTI

Din vârful „Păduchiosului“, o tulești vijelios la vale, pe niște serpentine în loc, până în gudronul șoselii de Brașov, km. 125, la intrarea în Sinaia, unde are loc controlul.

De aci, pe șoseaua asfaltată la vale, spre Ploești se gonește vârtos.

Intrarea în Ploești și traversarea orașului pe pavaj, cu sdruncinături, pot prilejui momente dificile și pierderea a numeroase minute.

La fel și cei 58 km., dela Ploești la București, lungi, interminabili și monotoni, culminând cu pavajul din Otopeni și hârtoapele din Herăstrău, constituesc partea cea mai „anevoioasă“ a acestei curse grele.

TRASEUL IN CIFRE

In esență, traseul se prezintă astfel:

100 km. de praf și pietroaie,

40 km. urcuș.

Escaladarea muntelui „Păduchiosul“, 923 m. altitudine,

100 km. asfalt.

25 km. pavaj.

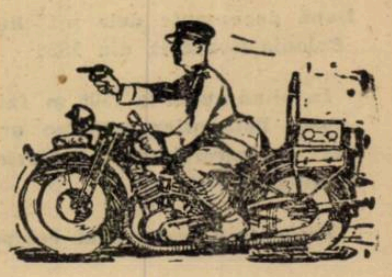

Lista participanților în „Turul Elveției“, dela 6 la 14 August

Comitetul organizator al „Turului Elveției“ a selecționat din cele 200 adeziuni primite, următorul lot:

Belgia: Hendrickx, Deltour, Loncke, Storne, Vlaemynck, Demondt.

Luxemburg: Pierre și Mathias Clémens, A. Mersch, Neuens.

Italia: Valetti, Cecchi, Canavesi, Romanatti, Del Cancia, Camusso.

Germania: Umbenhauer, Kijewski, Bautz, Geyer, Oberbeck, Wackerling.

Franța: Lesueur, Gianello, Mithouard, Thiétard, Vietto, Bettini.

Spania: Sanchez.

Olanda: Verveer, Lambrichts.

America: Magnani.

Elveția: Amberg, Litschi, Zimmermann, Egli, E. Buchwalder, W. Buchwalder, Blattmann, Stettler, Nievergelt, Hartmann, Bollinger, Wyss, Bula, Erne, Weber, Kern, Meier, Rothen, Ott, Besana, Soldati, Maestranzi, Saladin, Weetstein, Perret, Martin, Knutti, Schaad, Wolfensberger, Hehlen, Martin, Jacot, Guenin, Vicquery, Cuenoud, Gaille, Heimann, Speichinger. Rezerve: Gross, Wagner, Tommasini, Brun, Claus.

ATLETISM

Astăzi ne vorbesc atleții care au luptat contra Poloniei în 1929

în gara de nord, la Velcovici. Ce ne declară: Ilie, Păun și Sârbu. Matchul din 1929 a legat pe Lazăr de atletism

Matchul Polonia-România constitue evenimentul cel mai însemnat pentru sportul românesc în acest sfârșit de lună.

Faptul nu trebue să surprindă, matchurile internaționale de atletism sunt atât de rare, iar de data aceasta, e vorba de o întâlnire cu Polonia al cărei atletism este de clasă excepțională.

Iată motivul pentru care sportivii români așteaptă cu interes matchul dela Cernăuți.

Legăturile noastre cu mișcarea atletică poloneză, am văzut că sunt destul de vechi.

Primul match disputat în 1929, a fost consecința unui contact mai vechi, între cele două țări, legătură creiată de turneul unui club brașovean în toamna anului 1927.

DE VORBA CU ATLEȚII

Intr'un vast și luminos birou, din imensa clădire a gării de Nord, l-am găsit pe fostul internațional de odinioară, pe asul demifondului bucureștean, de acum zece-doisprezece ani, pe A. Velcovici, actualmente sub-șeful gării de Nord. Foarte amabil și încântat, când i se aduce aminte de atletism și isprăvile lui de odinioară, fostul alergător al Stadiului Român ne declară:

„In 1929 eram departe de a fi în cea mai bună formă, aruncat cu slujba printr'o stație fără importanță, nu aveam posibilitatea de a face antrenament, așa că matchul cu Polonia m'a găsit eșit din formă.

Polonezii ne-au dat o lecție de atletism, iar pe mine, Petkiewicz m'a învățat cum se aleargă la demifond"!

Pe plutonierul Sârbu, l'am întâlnit la Ploești, pe stadionul municipal.

„Dela matchul cu Polonia — începe plutonierul Sârbu — a trecut ,după cum vedeți, mult timp, totuși mi-a rămas neșters în memorie această deplasare, în care am făcut tot ce-am putut, dar polonezii parcă aveau aripi!

Singura mea deplasare în străinătate a coincis cu o grea înfrângere, — și regret și o voi ține minte totdeauna"!

Pe stadionul A.N.E.F.-ului, la un recent concurs atletic, am întâlnit o veche cunoștință, pe fostul campion de odinioară, Păun. Admirându-l pe Dinu Cristea, cum își lăsa adversarii cu câte un tur, — Păun nu uitase matchul dela Lemberg — găsi momentul să-mi declare:

„Uite așa m'a lăsat și pe mine Petkiewicz în 1929.

Primele tururi au mers cum au mers, dar de pe la 2000 metri, noi românii parcă aveam picioarele de plumb, iar polonezii, în frunte cu Petkiewicz, ne-au lăsat așa de mult în urmă, încât la un moment dat, de rușine, voiam să abandonez.

Imi pare rău că m'am lăsat apoi de atletism, căci multe lucruri am învățat dela matchul cu Polonia".

La monitorul Oficial după Ilie Niculae.

„Eu la Lemberg știu că mi-am făcut datoria, am alergat cât am putut și dovadă că la 5000 m. am realizat un timp record. Cum puteam să câștig când aveam în față alergători de o clasă mondială ?"

Costin Herjeu, un fost atlet iar astăzi conducător:

In ascensorul care-l ducea la o ședință a F. R. A.-ului, am profitat și am rugat pe fostul sprinteur al universitorilor, să-și depene firul amintirilor.

„Personal, la Lemberg am fost într'o zi nefericită, consecință a unei scăderi momentane de formă și apoi, am întâlnit niște adversari care ne erau net superiori și ca tehnică, și ca condiție fizică.

Matchul din 1929 a trecut și aproape că l'am uitat, să vedem ce vom face Sâmbătă și Duminică la Cernăuți. Dar la această întrebare nu vă pot răspunde.

Tot ce pot spune, este că va fi un match greu".

Ion Lazăr și dr. Biro, sunt singurii care mai activează.

Pe cei doi concurenți din 1929 și din zilele noastre i-am întâlnie la Cluj cu ocazia recentului concurs.

Lazăr, coborît din creerul munților, unde își petrece luna de vacanță, dar în acelaș timp se pregătește pentru viitoarele concursuri, își aduce aminte cu mare plăcere de matchul din 1929.

„El a însemnat debutul meu ca internațional; eram un puștiu, descoperit doar de câteva luni, de „Nea Octav", la un concurs rezervat footballistilor.

Am câștigat 800 m. — la Cupa Carol și iată-mă selecționat în echipa României.

Eram de departe cel mai tânăr din echipă. La 800 m., înainte de plecare, eram tare emoționat, dar imediat mi-am revenit și primii 400 metri am mers bine, chiar foarte bine, mai departe însă, nu mă mai întreba, ca prin vis îmi aduc aminte, cum a țâșnit ca un fulger pe lângă mine Kostrewsky și cel de-al doilea polonez, iar eu, parcă eram legat de picioare.

Am terminat departe, într'un timp mult mai slab decât cel care alergasem la București.

Dar matchul cu Polonia m'a câștigat pentru atletism și astăzi, după cum mă vezi, tot mai sunt bun de ceva.

O să vă convingeți la „naționale".

Dr. BIRO, astăzi însurat, cu un copil, e avocat;

La campionatele studențești, trecuse 3 m. 60, iar la Budapesta reușise 3 m. 72.

„Ca și alți atleți români — începe Biro — la Lemberg am fost deparate de forma din țară, este drept, era imediat după examene și îmi lipsea antrenamentul.

Ultima oară, concurasem la începutul lui Iunie și până la matchul cu Polonia (12-13 Iulie) nu am mai putut face antrenament.

Am pierdut primul loc, numai lipsei de condiție fizică".

Matchul cu Polonia a fost pentru toți, un match mare, un match care a rămas neșters în amintirea celor care l-au trăit.

Sub aceleași frumoase auspicii, se anunță se pare și cea de a doua ediție, a acelei întâlniri de la Lemberg.

CAMOR

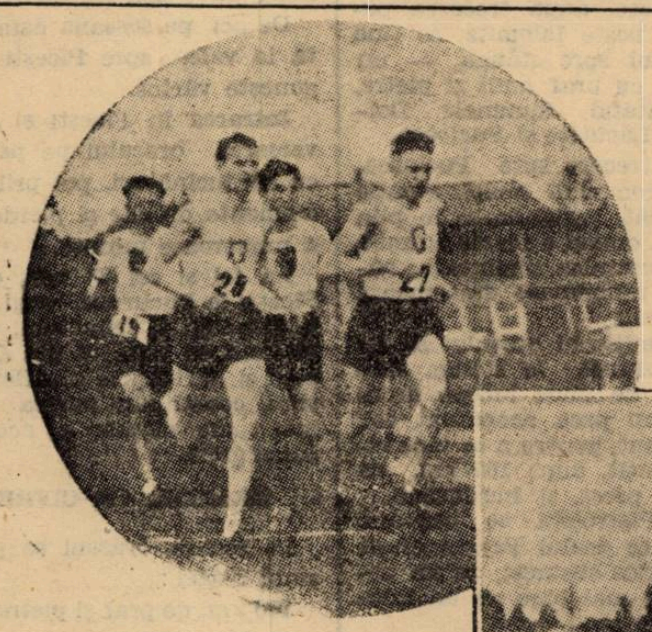

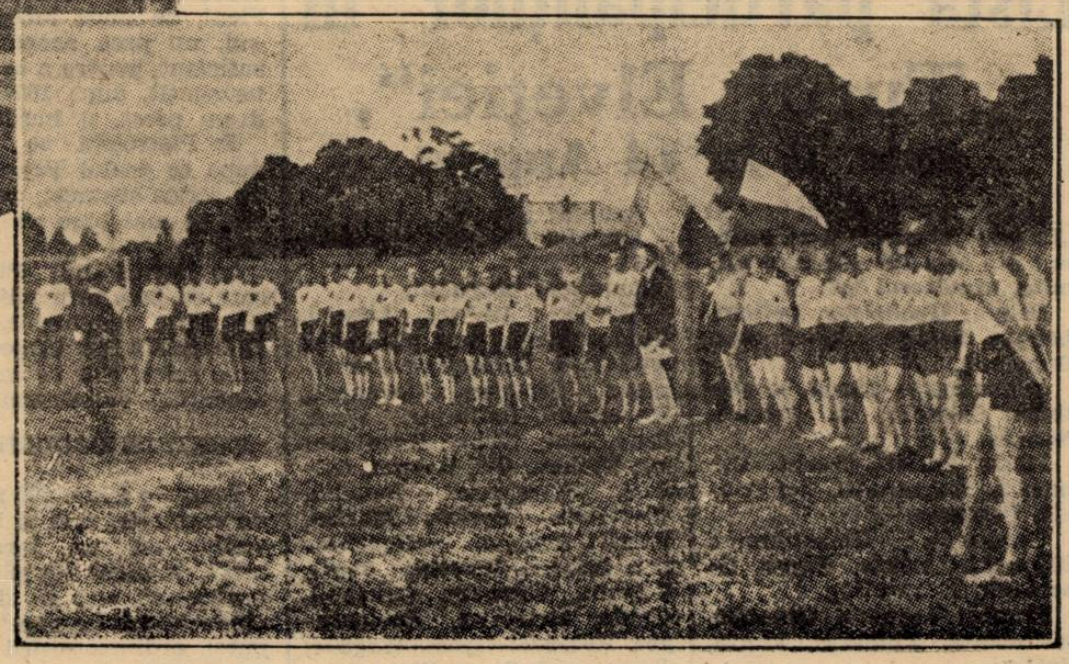

Două documente dela matchul Polonia-România din 1929

In plină cursă la 1500 m. faimosul Petkiewicz conduce urmat de Iaworski (P), Velcovici și Sillaghi (R).

Presentarea celor două echipe

S'a alcătuit juriul de onoare și cel technic al matchului România-Polonia

In ședința de eri seară s'a alcătuit juriul de onoare și cel tehnic al matchului internațional Polonia - România.

JURIUL DE ONOARE

Președinte, d. Teofil Sidorovici, comandantul Străjii Țării. Membrii: I. P. S. Visarion, mitropolitul Bucovinei; Ion Cămărășescu, fost ministru, președintele FRA.; general Dimitriu Haralambie, comandantul div. 8; Uzdovski, consulul general al Poloniei la Cernăuți; colonel Gh. Teodorescu, pref. județului Cernăuți; col. I. Cantemir, primarul municipiului Cernăuți; Dimitrie Socoleanu, subprefect al jud. Cernăuți; Gheorghe Gh. Vântu, delegat U.F.S.R. Bucovina; George Plagino, preș. U. F. S. R.

JURIUL TEHNIC

Directorul reuniunii: inginer N. Mărăscu.

Judecător arbitru: Rudy Schmettau.

Comisari sportivi: profesori George Onceil și Gigel Podhorschi.

Secretarul concursului: Corina Nichifor.

Pudecător șef la sosire: A. Ianculescu.

Judecători la sosire: Arthur Hanus, C. Ionescu, Gh. Mironescu, Stangăr.

Cronometror șef: C. Leoveanu.

Cronometrori: ,I. Talschi L. Sefert, Fr. Cucinschi, M. Geller, Jendrevschi, Francisc Seifert, Cacerovschi.

Starter:: Cucinschi.

Arbitri la sărituri: Nichifor Modest și V. Căpățână.

Secretar: Curea Niculae.

Comisari: Kamenețchi, Baron, Panțîr.

Arbitru la aruncări: Klein Norbert.

Secretar: Martin Constantin.

Comisari: E. Drietrich, Voreiter, Blaschek.

Comisari de turnante și garduri: Pl. Marin și Ștefan Ștefanic.

Medicii reuniunei: dr. Petriceanu, dr. Ioanețî, dr. N. Săveanu.

O excelentă inițiativă a Stadiului Român

D. inginer N. Mărăscu, conducătorul clubului Stadiu Român, a luat o excelentă inițiativă, hotărînd ca imediat după matchul cu Polonia, atleții Stadiului Român să fie cantonați la Predeal.

Alergătorii: Dinu Cristea, Nemes, Iordache, Manea, Ahmed, Budei, Crăciun și probabil Vămanu, Spaniol și Slobozeanu, urmează a sta la Predeal între 7—14 August, urmând să se odihnească și mai ales, să se aclimatizeze în vederea concursurilor Clubului Sportiv Predeal.

In acest scop, d. ing. Mărăscu se va adresa d-lui colonel Grigoriu, primarul Predealului și d-lui colonel A. Dumitrescu, comandantul batalionului IV V. M., spre a sprijini această inițiativă.

Pentru punerea la punct a acestei tabere, d. ing. Mărăscu va trimite din timp, la Predeal, pe d. Tănăsescu, secretarul secțiunii de atletism, care va lua contact cu autoritățile locale.

Bawarowski și Spychala vor juca pentru Polonia, în matchul de tennis cu România

Oaspeții sosesc Joi la București

Tloczynski suferind de o angină căpătată la campionatele Germaniei în Hamburg, nu va putea face deplasarea.

Din această cauză echipa poloneză va fi compusă din Bawarowski și din Spychala, un jucător de mare clasă, care a eliminat pe faimosul jucător francez Pétra, la campionatele internaționale ale Franței.

Este totuși cert că șansele României cresc puțin, în lipsa lui Tloczynski.

Bawarowski și Spychala vor sosi în București Joi 28 Iulie, cu trenul de 9,20

Este probabil ca Joi după amiază ei să facă un ușor antrenament la Tennis Clubul Român, iar Vineri dimineață vor pleca cu căpitanul lor la Brașov.

Se știe că matchul Polonia-România începe Vineri 29 Iulie la ora 16, la Brașov, pe terenurile Societății Sport și Gimnastică din capitala Bârsei.

Pagina Boxului

Reuniunea pugilistică dela Ploești

Duminică 31 Iulie pe ringul stadionului „Regele Carol al II-lea", Cheo Morejon va boxa in revanşe cu Moți Spacov

Formația definitivă a programului amator

In orașul Ploești, gruparea Prahova Box Club organizează Duminică 31 Iulie, prima reuniune pugilistică profesionistă a anului.

Reuniunea al cărui cap de afiș este ținut de matchul Moți Spakow-Cheo Morejon, se va desfășura pe stadionul municipal „Regele Carol al II-lea".

Meticulozitatea cu care a fost alcătuit programul de Duminică, merită relevată.

In aceiași reuniune, Gheorghe Popescu campionul României la categoria până și excelentul internațional își va face reintrarea în fața ploeștenilor, boxând cu Dumitru Doicescu, un boxeur care deși activează de lung timp pe ringurile noastre, este astăzi într'o formă excepțională și ultimile matchuri au fost adevărate revelații.

Publicul ploeștean va avea plăcuta surpriză să vadă într'al treilea match profesionist, pe unul din boxeurii din vechea gardă : Aurel Corăscu.

MOȚI SPAKOW

Acesta va boxa cu Aurel Climan, nu prea cunoscut boxeur care a mai fost prezentat publicului ploeștean cu ocazia trecutelor reuniuni.

Mănunchiul acesta de trei matchuri este ciou-ul reuniunii dela Ploești.

Restul programului va fi alcătuit din 4 matchuri amatoare.

PROGRAMUL REUNIUNII

Matchuri profesioniste

Moți Spacow—Cheo Morejon, *match în 10 reprize a 3 minute.*

Gheorghe Popescu—D. Doicescu, *match în 10 reprize a 3 minute .*

Aurel Corăscu — Aurel Climan, *match în 10 reprize a 3 minute.*

Matchuri amatoare

Aurel Weintraub (P.B.C.)—Gh. Glomnicu (Tir).

Ion Irimia (P.B.C.) — Ion Valentin (Tir).

Ilie Ivănescu (P.B.C.)—Popa Ion (Tir).

Ion Matu (P.B.C.)— P. Ionescu (Turda).

Matchurile se vor desfășura în 3 reprize a 3 minute.

Reuniunea va începe la ora 5 d. a. Duminică 31 Iulie.

Petre Tofan,

un boxeur de bază pentru amatorismul român

Petre Tofan ne-a vizitat aseară la redacție să ne aducă la cunoștință că e dispus să

PETRE TOFAN

plece în străinătate pentru ca să se perfecționeze în sportul lui drag.

Ne-a cerut un sfat : să-i indicăm un bun profesor de educație fizică.

Cum era și de așteptat i l-am propus pe Leclerc, omul care a reușit din atâția boxeuri români, să facă vedete internaționale.

Nu l-am fi îndemnat pe Tofan să plece în străinătate, dacă nu eram convinși că este un boxeur pe care sportul românesc poate conta.

Dar făcând excepție de cei mulți, Petre Tofan, boxeurul care a reușit în campionatele naționale ale României să doboare sub pumnii lui valori consacrate, este din acei ce-și practică, cu multă conștiinciozitate meseria.

Dacă ar fi fost un „ușuratic", l-am fi sfătuit să rămână în țară, invocându-i motive care să nu-l jicnească în amorul lui propriu.

Dar cu Tofan, nu greșim când spunem că va deveni o valoare printre profesioniștii noștri.

Mai mult ca sigur, că Leclerc va fi încântat de achiziționea ce o va face și nu va fi departe timpul când în ziarele franceze, în dările de seamă, vom vedea trecut și numele de Petre Tofan, la început cu litere modeste, iar mai târziu, cu litere mai groase...

De pe pistă...

Clubul atletic Arad, *își începe Duminică din nou activitatea.*

Este o veste care ne bucură și pe care o înregistrăm cu o deosebită satisfacție.

❖

Conducătorii clubului Viitorul Dacia, *sunt informați că tânărul demifondist Necula, se va întoarce în țară până la 1 August.*

Wooderson *a alergat de curând 440 yardzi în 49 s. 3.*

❖

Liga de atletism Țara Bârsei, *va organiza în cursul lunei viitoare un mare concurs atletic.*

❖

Duminică *după amiază, Stadiul Român va organiza o mare serbare câmpenească la Bragadiru.*

La Belgrad

au început pregătirile în vederea celei de a IX-a Balcaniadă

Jocurile balcanice vor coincide cu marele târg dela Belgrad. Două comitete se vor ocupa de organizarea Balcaniadei

Belgrad, 23 (corespondență particulară). — Comitetul organizator al celei de a IX-a balcaniade de atletism a început pregătirile în vederea acestei grandioase manifestațiuni atletice.

Federația iugoslavă ține să dea acestei manifestațiuni toată amploarea.

Un comitet sportiv, cu sediul la Zagreb, se va ocupa cu toate chestiunile pur tehnice, iar un comitet administrativ cu sediul la Belgrad se va ocupa cu tot ceeace privește organizarea și propaganda.

Cea de-a IX-a balcaniadă va coincide cu marele târg al orașului Belgrad; totodată mari serbări sportive se vor organiza cu acest prilej.

Concursurile atletice balcanice, se vor desfășura între 10-18 Septembrie.

Aceste date au fost definitiv fixate și comunicate federațiilor respective.

Comitetul organizator a început propaganda și în acest scop a trimis adrese tuturor țărilor balcanice, invitându-le să trimită fotografiile atleților, recorduri, performanțele cele mai noui și tot ceeace interesează propaganda jocurilor.

Un birou special de propagandă va funcționa la Belgrad, transmițând ziarelor tot ceeace interesează în legătură cu marea manifestație atletică balcanică.

„Gedania" organizează trei reuniuni pugilistice cu boxeurii Gloriei C.F.R., la Danzig, Gdynia și Koenigsberg

Danzig, 23. — (Corespondență prin avion). D. Karol Ruprecht, fostul conducător al grupării „Gedania" din Danzig, a trimis eri o scrisoare

DAVID

grupării Gloria C. F. R. din Galați, anunțând că a fost numit în serviciul consular al Republicii Polone, la Copenhaga și astfel este silit să părăsească gruparea.

A cerut apoi ca gruparea „Gloria C. F. R.", să se adreseze de aci înainte, d-lui Rudolf Konrad, noul președinte al grupării din Danzig.

REVANȘA PUGILISTICA DELA DANZIG

După cum se știe, boxeurii grupării „Gedania" au făcut deplasarea în iarna trecută la Galați, unde au susținut un match cu boxeurii gălățeni.

Apoi, în drum spre Danzig, ei s'au mai oprit la Cernăuți, unde au făcut al doilea match.

Angajamentele lor erau făcute cu revanșe, astfel că în toamna aceasta, gruparea Gloria C. F. R. urmează să se deplaseze la Danzig, în vederea confecționării acestor matchuri.

UNDE VOR BOXA ROMÂNII

Românii vor susține în Polonia și în orașul liber Danzig, al doilea la Gdynia. Primul va fi făcut la Danzig, al doilea la Gdinia, în Polonia și al treilea la Konigsberg, în Germania.

Toate aceste matchuri vor fi organizate sub egida grupării „Gedania".

S'A CERUT FIXAREA DATEI CAND ROMANII SE VOR DEPLASA

D. Ruprecht în scrisoarea prin care informa pe d. ing. Ibrăileanu, președintele grupării Gloria C. F. R. Galați, că d-sa părăsește conducerea secției de box a „Gedanici", mai cere ca boxeurii români să-și fixeze data când vor face deplasarea la Danzig.

Aceasta pentru definitiva perfectare a angajamentelor.

CE BOXEURI VOR FACE DEPLASAREA

Nu se știe încă precis care va fi formația echipei gălățene.

Totuși din selecție vor face parte boxeurii David, Jelesneac, Petre Tofan, Ilie Impăratu, Mihail Stănescu, etc.

Citiți

UNIVERSUL LITERAR

S'a alcătuit echipa României de atletism pentru matchul cu Polonia

Din teamul național lipsesc: Dejenariu, Covaci și Havaleț

Asceară, biroul federal a alcătuit echipa națională care va reprezenta România contra Poloniei, în matchul de Sâmbătă și Duminică dela Cernăuți.

Din echipa formată de forul federal și pe care o publicăm mai jos lipsesc trei nume care fără îndoială vor avea darul să handicapeze echipa României.

Este vorba de sprinteurii: Dejenariu și Covaci și discopolul Havaleț. Iată cum se prezintă teamul național:

100 m.: A. Cristea (Venus)—Liess (SGSB).

400 m.: Iordache (St. R.) — Nemes (St. R.).

800 m.: Nemes (St. R.) — Lapușan (M.).

1500 m.: Kiss (U. D. R.) — Radu Ioniță (Astra B.).

5000 m.: Dinu Cristea (St. R.)—R. Ioniță (Astra B.).

110 m. g.: Maesciuk (D. Vodă) — Krupa (Esta) Sun) rez. Herold (Astra B.).

Lungime: Ionescu Crum (Astra B.); Ionescu St. (Venus); rez. Stoichițescu.

Înălțime: Stoichițescu (Șoimii) — Herod (Astra); rez. Talski (Iahn).

Prăjina: Eilhard (Recaș) — Jekel (SGSB).

Triplu salt: Calistrat (V. D.) — Talski (Iahn).

Greutate: Gurău (C. A. Braila) — Schullery (S.G.S.B.).

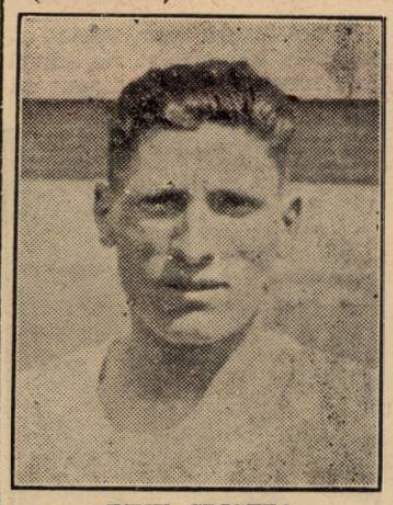

DINU CRISTEA

Disc: Borcoman (C. A. C.) — Schullery (S. G. S. B.); rez.: Gurău.

Suliță: Vămanu (St. R.) — Hockl (C. A. Recas); rez.: Slobozeanu (St. R.).

Ștafeta: 800—400—200—100: Lăpușan-Nemes) — Iordache-Liess.

Atleții din provincie au fost anunțați prin ziare și radio să fie prezenți cel mai târziu Miercuri seara, în Capitală, de unde vor pleca spre Cernăuți, unde sunt așteptați de antrenorul Sthurk cu care vor face Joi după amiază și Vineri, antrenamente de condiție, iar echipa de ștafetă, antrenament de schimb.

Oficialii și reprezentanții presei vor părăsi Capitala Vineri 30 Iulie, ora 23.

Koranyi și Hada

vor intenta un proces de calomnie, împotriva lui Bindea

Budapesta, 25. — In cercurile sportive din localitate circulă versiune a, că cunoscuții jucători ai Ferencvarosului, Koranyi și Hada, acuzați că l-au bătut pe Bindea, vor intenta un proces de calomnie contra internaționalului român.

Hada și Koranyi vor anexa reclamației lor, declarațiile unor martori oculari, cari vor dovedi, că în timpul incidentului ei nu erau pe coridor, unde Bindea a fost lovit și certificatul medical din care se va constata că jucătorul Ripensiei nu a fost bătut crunt, așa cum a declarat.

N. R. — Așa dar, după crunta ciomăgială pe care au aplicat-o jucătorului român, impertinența jucătorilor maghiari, stimulată de decizia M. L. Sz.-ului, merge până acolo, încât să se considere victime.

Nu crede oare F.R.F.A. că a sosit timpul să se sesizeze, iar atitudinea sa să nu se rezume la nevinovatele declarații ale d-lui V. V. Tillea?

Nu de alta, dar n'ar fi deloc exclus ca până la urmă, din bestii agresoare, „cavalerii" dela Budapesta să devină victime ale... brutalității lui Bindea.

Haideți, d-lor federali, treceți la acțiune.

Sau poate credeți că palma pe care v'a aplicat-o M. L. Sz. nu a fost destul de usturătoare și mai așteptați altele, pentru a vă trezi?

Turul Franței

Belgianul Kint

a câștigat etapa a 16-a

Paris, 25. — Azi s'a alergat a 16-a etapă a Turului ciclist al Franței, între Aix les Bains și Besancon, pe o distanță de 284 km.

Rezultatul etapei este următorul:

1. Kint 9 ore, 39 min, 58 secunde.

2. Yvon Marie același timp.

3. Disseaux același timp.

4. Bernardoni același timp.

5. Egli 9 ore, 41 min., 26 secunde.

6. Maes același timp.

7. Maersch același timp.

8. Van Schendel același timp.

9. Louviot, Tanneveau, Galateu, Oubron, Lowie, Gallien, Goasmat, toți în același timp.

Bartali, deși nu figurează printre primii zece plasați, totuși a obținut o bonificație de un minut și 15 secunde, de oarece el a trecut cu 15 secunde avantaj asupra lui Vissers, piscul de la Faucille, singura înălțime importantă din etapa de azi.

Duminică la A.N.E.F. un mare concurs pentru categ. III-a și începători

Liga de atletism Muntenia a hotărît ca în locul concursului dela Ploești, să organizeze Duminică dimineață pe stadionul A. N. E. F., un concurs pentru categoria III-a și pentru începători.

Concursul va începe la ora 8.30.

In numărul nostru de mâine, vom publica programul și juriul.

Mâine la ștrandul Obor

Cupa „JEAN BART"

In piscina strandului din fața gării de Est se vor disputa azi după amiază, începând dela ora 15,30, concursurile nautice pentru cupa Jean Bart.

Reuniunea — care trebuia să aibă loc Sâmbătă și Duminică, dar a fost amânată pentru azi și Joi — este organizată de polisportiva grupare „Stadiul Român".

Așteptăm cu mult interes „debutul ca organizator" al simpaticului club roș-albastru, fiind convinși că vom asista azi, la strandul Obor, la o deschidere demnă a sezonului nautic.

PROGRAMUL DE AZI

ZIUA I

100 m. liber domni.
100 m. liber doamne.
200 m. piept domni.
1500 m. liber domni.
Ștafetă de 4×100 m. liber.

Baremurile și cuplajul în discuția Comitetului Federal

In afară de punctele cuprinse în ordinea de zi cunoscută, comitetul federal va lua în discuție și chestiunile privitoare la baremuri și cuplaj.

Adică, va decide s'au nu desființarea baremurilor și obligativitatea cuplajului.

Copiii vor avea acces gratuit

dar numai la matchurile F. R. F. A.-ului

Am remarcat într'una din zilele trecute că pe ordinea de zi a comitetului federal figurează și un punct foarte interesant: accesul gratuit pe terenuri pentru copii.

Chestiunea aceasta însă, dacă se va rezolva în sensul dorit, nu va fi aplicată decât la matchurile organizate de F.R.F.A.

Iar în ce privește modalitatea intrării copiilor, după cum proectează d. V. Tilea, ea se va efectua după o normă anumită: la o intrare specială, se va monta la o înălțime anumită o bară. Copiii care vor putea trece pe sub această bară, fără să se aplece vor intra gratis.

O inovație desigur, dar numai pentru noi, căci procedeul acesta este foarte uzitat în țările unde se acordă atenția cuvenită copiilor.

La 18 sau 25 Decembrie,

numai atunci se poate disputa revanșa Belgia-România

După cum se știe, în calendarul internațional al Belgiei, revanșa cu România este fixată la 26 Februarie.

F.R.F.A. — însă cum ne-a declarat eri d. Octav Luchide — nu va accepta această dată, deoarece în Februarie, la noi nu este activitate.

România — a spus d-sa — nu poate juca decât la 18 Decembrie sau cel mai târziu la 25 Decembrie.

Macaby invitat

să joace la Varșovia și Lemberg la începutul lunei Septembrie

In cursul săptămânii trecute, Macaby a primit o ofertă din Polonia.

Bucureștenilor li s'a oferit un scurt turneu pentru două matchuri care să se dispute la Varșovia și Lemberg, contra unor grupări coreligionare din aceste localități.

Matchurile urmează să se dispute la începutul lunei Septembrie.

Macaby n'a răspuns încă și nici nu va răspunde așa curând, pentrucă nu știe dacă va fi liber, întrucât în Septembrie, campionatul divizionar B va fi în plină desfășurare.

COMITETUL FERENCVAROSULUI

se întrunește astă-seară pentru a lua importante hotărâri

Budapesta, 25. — Echipa Ferencvarosului va sosi în cursul serii de mâine în localitate, venind dela Torino.

In aceiași seară, se va întruni comitetul de conducere al grupărei, pentru a lua câteva decizii importante.

Principalul obiect de discuție, îl va forma luarea unor măsuri și soluționarea definitivă a „cazului Hada-Koranyi-Bindea".

Deasemenea se va soluționa și problema terenului.

Se știe că terenul F.T.C. a fost suspendat pe timp de două luni de zile, de M. L. Sz. și Ferencvaros are de jucat Duminica viitoare, returul semi finalei, în compania formației Juventus la Budapesta.

Editura Societății Anonime „Universul", București—România

Taxa poştală plătită în numerar conform aprobării dir. g-rale p. t. t. nr. 70.346/938

2 LEI

UNIVERSUL

12 PAGINI
131-1938

Redacţia şi Administraţia : Palatul „UNIVERSUL", str. Brezoianu 23—25. Telefon Centrala : 3.30.10 — Redactor responsabil: EUGEN DUMITRESCU

Proprietar: „Universul" S. A. Adm.-delegat STELIAN POPESCU Inscris sub No. 167, Trib. Ilfov | Nr. 131. — Anul I | BUCUREŞTI. — Joi 28 Iulie 1938 | ABONAMENTE : 1 an Lei 500, 6 luni Lei 270, 3 luni Lei 150

La Helsingfors

S'au luat primele măsuri
pentru organizarea Olimpiadei din 1940
Satul olimpic va fi construit pe... vapoare

Helsingfors, 26. — **D. Erich von Fränkel, bine cunoscutul sportiv finlandez, într'un interview acordat presei, a expus amănuntele organizărilor cari se fac în vederea jocurilor olimpice ce vor avea loc în vara anului 1940.**

D. Fränkel a precizat că jocurile olimpice din anul 1940, vor avea loc între 8 şi 20 Iulie ale acelui an, că handbalul, basket-balul, polo călare şi hokey-ul, vor fi omise din programul jocurilor.

Invitaţiile pentru această a XIII-a olimpiadă, se vor emite în cursul lunei Septembrie, până când se speră că reichstagul finlandez va ajunge la aceleaşi concluzii cu comitetul olimpic.

Cu prilejul acestor jocuri stadionul din Helsingfors, va fi mărit de aşa manieră, în cât să poată cuprinde 52.000 spectatori.

De asemenea se proectează construirea unui bazin foarte larg, pentru înot.

Se vor lua toate măsurile pentru a se înlesni misiunea celor 450 reprezentanţi ai ziarelor.

In curând se va instala un nou cablu între Helsingfors şi Stockholm cuprinzând 24 linii telefonice noi.

Pentru locuinţele vizitatorilor se vor face amenajări speciale. In acest scop vor fi utilizate şi hotelurile flotante.

Vizitatorii vor fi încartiruiţi pe bordul celor mai mari vapoare cari vor staţiona în portul Helsinsky.

Concurenţii vor fi găzduiţi în cele mai mari hoteluri din Helsingfors, precum şi în satul olimpic.

Toate celelalte probleme, vor fi rezolvate în şedinţa comitetului special, de sub preşedenţia generalului Oestermann.

D. Fränkel a declarat că în caz când jocurile olimpice de toamnă etaoosocos ce de iarnă nu vor fi organizate de Norvegia, Finlanda se oferă să le organizeze ea.

In vederea matchului cu România

Bawarowski şi Spychala
sosesc mâine

In vederea matchului de tennis Polonia-România, care începe Vineri la Braşov, Bawarowski şi Spychala, excelenţii jucători polonezi, sosesc mâine în Capitală cu trenul de 9,20.

Este mai mult probabil ca în cursul după amiezii de mâine, ambii jucători polonezi să facă un uşor antrenament la T. C. R.

Matchul de tennis Polonia-România dealtfel prezintă un mare interes şi vor face deplasarea la Braşov a numeroşi sportivi din Capitală.

Deasemenea matchul va fi onorat şi de prezenţa contelui Raczynski, ambasadorul Poloniei la Bucureşti.

Wolverhampton Wanderers
a consimţit ca Bryn Jones să fie transferat la Arsenal

Londra, 26. — Tratativele dintre grupările Wolverhampon Wanderers şi Arsenal au fost duse la bun sfârşit.

Wolverhampton a consimţit ca excelentul său jucător Bryn Jones să fie transferat la gruparea rivală, Arsenal.

Contractele au şi fost făcute, dar Bryn Jones deocamdată nu le-a iscălit.

In orice caz transferarea este considerată ca şi definitiv tranşată.

Turneul baltic nu se mai face...
în anul acesta

Selecţionata Capitalei, care urma să întreprindă vara aceasta un turneu în ţările baltice, nu va mai pleca întrucât turneul a fost contramandat.

ORGANIZA BUDAPESTA

Dacă toată lumea ştia despre acest turneu, nu mulţi erau cei cari cunoşteau organizatorul său, deoarece turneul echipei Capitalei nu era organizat de districtul Bucureşti.

Forul bucureştean fusese solicitat de un organizator străin — în speţă, o agenţie sportivă din Budapesta.

UN TELEFON ERI LA AMIAZI

Eri la amiază, s'a primit un telefon dela Budapesta, care contramanda turneul reprezentativei Capitalei.

Motiul: balticii nu pot să îndeplinească în totul condiţiile financiare cerute de organizatori.

D. CHIRIACESCU A FOST INŞTIINŢAT

De această contramandare a fost înştiinţat telefonic şi domnul Chiriacescu, care se află în concediu la Buşteni.

Propriu zis, turneul nu a căzut, ci a fost menţinut principial, pentru o dată ulterioară, care poate fi în primăvară sau vara anului următor.

Tabacu (Chinezul)
a semnat pentru Ripensia

In cursul zilei de eri, au fost introduse la FRFA, foile de legitimare pentru gruparea Ripensia, ale urbătorilor jucători :

Tabacu Trifu (Chinezul).
Marcu (Chinezul).
Meseşan (Electrica).
Coracu (Progresul).

Sorţii au rezolvat
problema finalelor diviziei A 1937-1938
Prima finală Ripensia-Rapid la 14 August în Bucureşti, iar a doua la 21 August, la Timişoara

Aseară s'a rezolvat în sfârşit şi problema finalelor diviziei naţionale A 1937-1938.

După ce s'a încercat inutil, ca reprezentanţii grupărilor Ripensia şi Rapid să ajungă la un comun acord în ceeace priveşte ordinea jocurilor, s'a procedat la lămurirea chestiunii prin tragere la sorţi.

S'au făcut 4 bilete: 2 albe şi pe celelalte două s'a scris numele Ripensiei şi Rapid.

Şi dintr'o pălărie, — era a d-lui C. Bauer, deci motiv de... contestaţie — s'a scos primul biletel : alb.

Feroviarii prezenţi tremurau de emoţie, în timp ce delegatul ripensist urmărea „tragerea" cu optimism.

A fost tars un nou biletel: iar alb.

Deci, al treilea era cel decisiv.

Şi a eşit numele Ripensiei.

Cu alte cuvinte, timişorenii conduc încă de pe acum cu 1—0 asupra Rapidului.

Deci, programul finalelor este următorul:

14 AUGUST

Bucureşti: Rapid-Ripensia.

21 AUGUST

Timişoara: Ripensia - Rapid.

AU INCEPUT PREPARATIVELE

In vederea finalelor, cele două grupări vor relua antrenamentele la începutul lunei August: Ripensia pe ziua de 3, iar Rapid la 4 ale lunei.

RAPID CONVOACA

Intrucât majoritatea jucătorilor sunt plecaţi în concediu, Rapid convoacă pe această cale pe toţi jucătorii săi la Bucureşti pe ziua de 4 August.

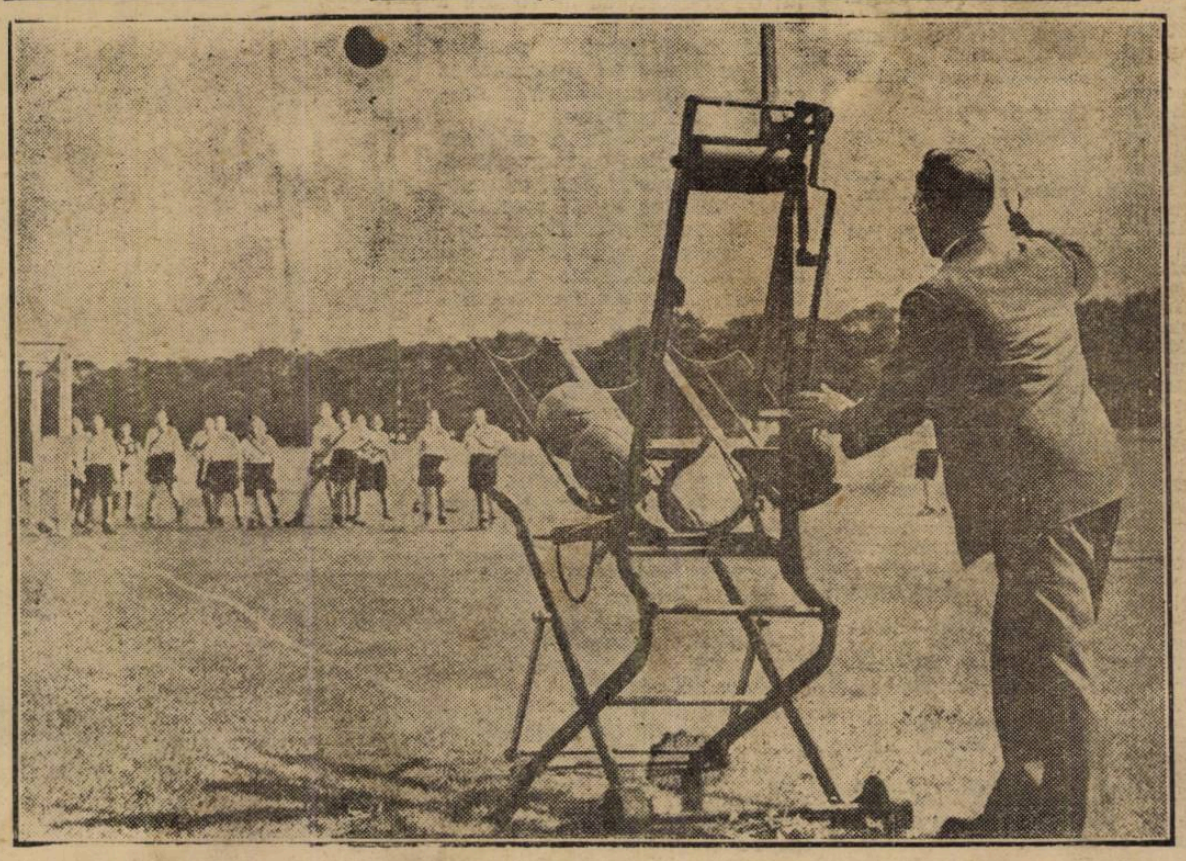

Maşina de marcat goaluri a fost pusă în funcţiune pe un teren englez, la Leeds. Maşina bate shoot-uri fulgerătoare. Fotografia noastră a fost luată în clipa când bate un corner

Indicele de robusticitate

Posibilităţile de control ale sportivilor

şi măsura în care îşi pot da seama de ceea ce pot realiza

Sportul a luat un mare avânt în ţară la noi şi aceasta într'un timp relativ scurt. Dar tocmai această iuţeală, cu care s'a propagat, nu a dat posibilitatea diriguitorilor, să-l organizeze pe baze ştiinţifice.

Starea aceasta de lucruri, în general, este îngrijorătoare. Pentru că sportul nu-şi poate produce toate foloasele, de cât organizat pe baze ştiinţifice.

Asupra utilităţii sportului, nu mai e nevoe să insistăm.

Deşi mulţi s'au ridicat la noi, contra lui, au făcut-o desigur mai mult din snobism, dintr'o greşită înţelegere a vremurilor de azi, care pe lângă pregătirea profesională cer şi o călire specială a forţelor fizice, pentru a rezista „trainului" în care merge azi viaţa.

Fără să mai socotim foloasele recreative ale sportului, nu putem în nic iun caz neglija aportul lui, în desvoltarea fizică a tineretului şi mai mult, colaborarea ce trebue să existe între sport şi medicină pentru corectarea defectelor fizice ale unor indivizi. Sunt lucruri de mult demonstrate, de mult verificate.

In ultima vreme însă, sportul a apucat o cale greşită. Sau mai bine zis, tineretul care-l practică, a apucat acea cale.

Este vorba despre „record".

Goana după recorduri tinde să întunece, să umbrească adevăratul scop al sportului.

In ziua de azi, fiecare tânăr, care practică un sport, se şi visează recordman în specialitatea lui. Dar fără să ştie că atingerea acelei perfecţiuni de stil şi de posibilităţi fizice, care îţi dă posibilităţi de realizare a unei asemenea performanţă, cere muncă de ani şi o mulţime de privaţiuni la cari nu toţi au voinţa să se supună.

Sportul cere un efort fizic, de care nu toţi indivizii sunt capabili şi în afară de el, mai cere şi un corp bine construit.

Un corp pornit pe calea normală a desvoltării, care prin sport poate atinge perfecţiunea fiziculuí omenesc.

Societăţile noastre de sport nu au ajuns încă la acea maturitate, care să le permită alegerea, selecţionarea membrilor, îndrumându-i pe fiecare spre sportul către care are înclinaţiuni şi deci şanse, să-şi desvolte calităţile native.

Şi nici nu se face vreo selecţie între cei cari pot face sport şi cei cari nu.

Pentrucă din punct de vedere strict ştiinţific, nu oricine poate face sport.

Nu oricine poate gusta eforturile cerute de jocurile sportive.

Acum, se pune întrebarea: cine poate face sport şi cine nu?

Este absolut necesar avizul medicului într'un asemenea caz?

Nu. Avizul medicului nu este necesar, decât atunci când este vorba de corectarea unor defecte fizice, prin sport şi când bine înţeles, nu se produc excese.

Orice individ, normal construit, poate practica sporturile.

Un mijloc foarte simplu de a controla normala desvoltare fizică, este „indicele de robusticitate".

Toţi medicii cercurilor de recrutare ştiu ce este acest indice, pe care îl vom explica şi noi mai jos, mai pe larg, pentru sportivii noştri.

Indicele de robusticitate este o cifră care determină după o scară convenită, valoarea fizică şi fiziologică a unui individ.

Această cifră — indicele — se bazează pe trei elemente esenţiale: talia, greutatea şi perimetrul toracic.

Talia, este expresia gradului de creştere, de desvoltare a individului.

Înălţimea corpului omenesc este, cu siguranţă, dimensiunea cea mai reprezentativă a desvoltării sale generale.

Această dimensiune, cuprinde în ea, înălţimea tuturor principalelor segmente ale organismului. Acestea sunt reprezentate în statură, printr'una singură, dar ea este totdeauna cea mai importantă şi mai ales, totdeauna, „dimensiunea scheletică".

Mijlocia generală a taliei, este 1,66 şi studiile făcute de medici, arată că indivizii cu această statură, sunt cei mai robuşti.

Greutatea este expresia nutriţiei. In această direcţie, varietatea ţesuturilor grase, poate aduce erori.

Dar cum ţesuturile acestea nu capătă importanţă decât de la 30 ani în sus, nu poate fi vorba de ele aci.

Greutatea mijlocie a indivizilor celor mai robuşti, a fost găsită la 59 kgr. 38 gr.

Perimetrul toracic — al treilea element de bază al indicelui de robusticitate — se măsoară, după cum ştie oricine, peste piept.

Mijlocia lui generală, este 87 cm. 10

Având acum toate cele trei elemente necesare, să calculăm indicele de robusticitate.

Cum vom proceda?

Adunăm greutatea şi perimetrul toracic, iar suma rezultată o scădem din înălţime. Restul este indicele de robusticitate.

De exemplu: 166—(59,38 + 57,10) = 19,52

Dar trebue să ştii să şi interpretezi indicele.

Acesta este cu atât mai mare cu cât constituţia individului e mai slabă. Uşor de înţeles, căci cu cât greutatea şi perimetrul toracic vor fi mai mici, cu atât diferenţa dintre ele şi înălţime va fi mai mare. Cu alte cuvinte indicele se ridică în măsura în care valoarea fizică scade.

Dr. Pignet, a stabilit o scară a indicelor de robusticitate, pe care o redăm şi noi:

Indice dela 0—10= constituţie extrem de forte.

Indice dela 11—15=constituţie forte.

Indice dela 16—20=constituţie bună.

Indice dela 21—25=constituţie mijlocie.

Indice dela 26—30=constituţie slabă.

Indice dela 31—35=constituţie foarte slabă.

Indice dela 36 şi mai sus = extrem de slabă.

Nu se poate spune totuşi, că acest indice constitue un mijloc de control absolut.

Există indivizi admirabil construiţi, cari nu pot face cel mai mic efort, fără să se resimtă.

El nu are pretenţia de a înlocui un examen medical serios.

Exprimă numai o vedere de ansamblu asupra calităţii fizice a individului.

Ceeace totuşi inseamnă mult şi are o mare importanţă.

Am dat aceste cifre, dorind să facem un serviciu sportivilor noştri, punându-le la îndemână, un mijloc uşor de control, pe care fiecare să şi-l exercite asupra sa.

Pentru ca astfel să-şi poată da seama singur, de cât poate presta. Să se poată astfel feri de excese primejdioase, cari nu-i pot face decât rău. Pentru că, dacă sportul face mult bine, medalia are şi un revers: poate face şi mult rău

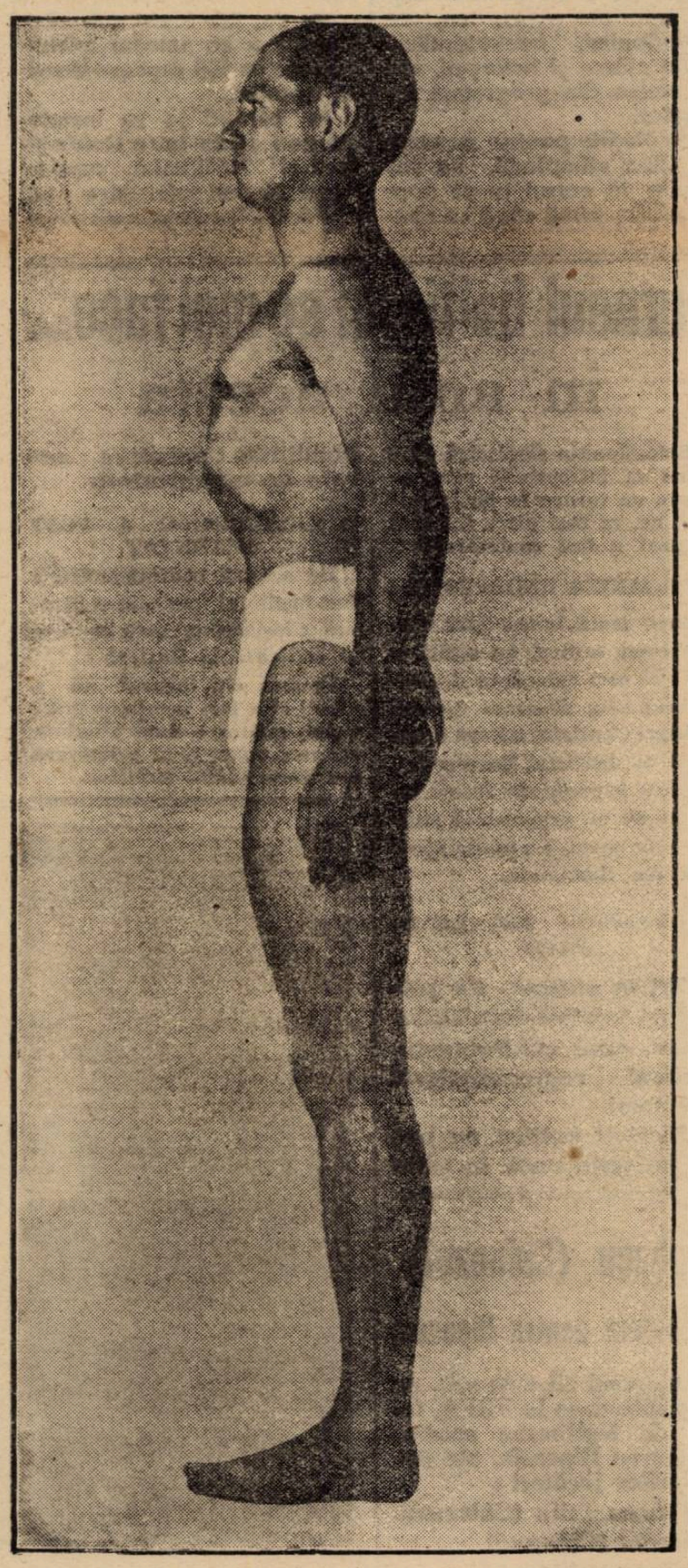

SPECTACOLE

CINEMATOGRAFELE

ARO: Inchis în cursul lunilor Iulie şi August.
CAPITOL (sală şi grădină): Sally, Irene şi Mary, jurnal şi completare.
CARLTON: Inchis pe timpul verii.
SELECT: Fantoma din Rio Grande.
SAVOY: A noastră e noaptea şi Teroare.
TRIANON: „Incurcă lume" şi jurnal Paramount.
FEMINA (plafonul descoperit): Monumentul indian.
REGAL: Trustul veseliei şi jurnal Paramount.
PALAS-BULEVARD: Orizontul pierdut şi Ochii negri.
ROXY: Sally, Irene şi Mary, jurnal şi completare.
FORUM: Rosalie şi Aventuriera din Triest.
CORSO: Moscova-Shanghai şi Drumond detectiv amator.
ELISEE: „Incurcă lume" şi jurnal Paramount.
AMERICAN (sală şi grădină): Inchisoare fără gratii şi Insula văduvelor.
ATENEUL-TEI: Graniţa însângerată şi Unchiule să facem pace.
CENTRAL: Insula păcatelor şi Comoara blestemată.
CITY Bulev. Carol 21: Căpitan Benoit şi Voi fi a ta.
DACIA (grădina şi sala): Tango Nocturn şi Noapte în Shanghai.
DIANA: Regina junglei şi Poteca însângerată.
FILANTROPIA (Kiseleff): Frica şi Simfonia jazzului.
FLORIDA (grădină şi sală): Prinţesa Tarakanova şi Singur la nevastă.
FRANKLIN: Inchis pe timpul verii.
ILEANA (sala şi terasa): Nunta cu Repetiţie şi Borneo.
LIA: Cafe Metropol şi Prima noapte.
LIZEANU: Omul de sticlă.
LUCIFER: Strigătul sălbaticilor şi Magnolia.
LOLICA: Heidi, fetiţa munţilor, Fata din Salem şi Simbad marinarul
MARNA: Viaţa de bohem şi Pat şi Patachon în Paradis.
MARCONI: Domniţa din Câmpina şi Cel mai bun prieten.
MILANO: Veninul şi Muzica e viaţa mea.
MODEL: Cântecul libertăţii şi In umbra scaunului electric.
NERO (Şerban-Vodă): Duşmănie şi Viaţa pariziană.
NISSA: Inchis pentru renovare.
ODEON: Misterul camerei obscure şi Drumond detectiv romantic.
ORFEU: Contesa Walewska şi Valetul de cupă.
PARIS (sală şi grădină): Visuri zdrobite şi Alarmă în Peking.
PACHE: Tovarăşe de suferinţă.
RAHOVA: Tamara şi Ruleta morţii.
ŞIC: (grădina): Ogorul şi Broadway Melodie
TRIUMF (Griviţei 335): Extravaganta d-ră Benett şi Diavolii mării.
TOMIS (grădina şi sala): O aventură în Paris şi O crimă fără importanţă.
UNIC (sală şi grădină): Inima mea plânge şi Ingerul străzii.
VOLGA DOROBANŢI: Viaţa uşoară şi Beţivul.

FOOT-BALL

11 metri, o lovitură ușoară și totuși grea

de Petre Steinbach

In lumea jucătorilor de football, circulă maxima că o lovitură de 11 metri, nu poate fi apărată decât dacă e trasă greșit.

Circulația ei, este întinsă, pentrucă într'adevăr maxima este valabilă 100%.

Lovitura în sine, este un lucru foarte ușor.

Dar atunci, care este explicația că această încercare recunoscută de toți ca UȘOARA, este totuși RATATA de jucători de clasă internațională.

Oameni recunoscuți prin preciziunea și puterea shootului, cu experiența jocurilor mari, cari isbutesc să paseze precis în cele mai grele situații de joc, nu isbutesc să plaseze, pe o suprafață mai mare, mingia așezată, cum e mai bine, deși nu sunt jenați de nimeni.

Si lucrul acesta, extraordinar într'adevăr, are totuși o explicație, care contrar aparențelor, nu e atât de simplă.

Lovitura dela 11 metri este o lovitură ușoară din punct de vedere technic, dar este grea, pentrucă executarea ei nu este legată numai de posibilitățile tehnice ale celui care o execută.

Intr'adevăr, privit tehnic, un „penalty" nu este altceva decât un pas oarecare, în care mingia trebue trimisă unui partener ce s'ar afla lângă bara verticală.

Numai că, după cum am spus, în „arta" de a trage un 11 metri, are rolul cel mai mare psichologia generală și de moment, a celui care bate.

Condiția principală a celui care execută, nu e de natură technică, ci sufletească.

Acela, care bate, trebue să aibe încredere perfectă în forțele și știința lui.

Firește, pentru dobândirea acestei încrederi, e nevoe de un antrenament îndelung, care aduce jucătorului siguranța technică a mișcării, poarta pe unde poate intra încrederea.

Și totuși, greșesc și jucătorii cari la antrenament, „pun cu mâna" mingia, acolo unde vor.

Explicația există și aici.

La antrenament, jucătorul execută mult mai calm, pentrucă nu are ce pierde dacă execută greșit.

In cazul acesta, lovitura e „joacă", nu are nici o seriozitate.

Cu totul alta însă, este situația executantului în timpul matchului.

El este în primul rând enervat de atenția miilor de spectatori concentrată toată asupra lui.

Este un gen de telepatie, care se stabilește și-l jenează într'atâta, încât uneori, este cauza singură a ratării.

Cauza principală este totuși gândul la importanța excepțională a loviturei.

De obicei, sunt ratate acele lovituri de „11 metri" de cari este legată soarta matchului.

Această răspundere, care pentru conștiința unor jucători este imensă, este „vinovatul" principal și include, după noi, dela executarea loviturii pe jucătorii impresionabili, sau prea conștiincioși.

Dar — și întrebarea e cu totul firească — de faptul că un fundaș degajează după linia porții, într'o poziție adesea imposibilă, sub presiunea înaintașilor adverși, nu este legată soarta unui match?

Dece în această situație mizeră, jucătorul execută cu mai multă siguranță?

Răspunsul este foarte ușor.

In faza jocului, în plină mișcare, jucătorul, oricare ar fi gravitatea momentului, nu are timpul să se gândească și aceasta este salvarea.

Inainte de a termina, este bine să lămurim și o întrebare, care în realitate, este mult mai importantă decât explicația ratării loviturilor de „11 metri".

Anume, cine din echipă trebue să execute lovitura de pedeapsă?

Aproape toate echipele au un specialist, care execută... și care greșește și el.

E bine ca acesta să fie un jucător mai puțin conștient, mai vesel în orice caz, paradoxul e valabil, lipsit de simțul răspunderii.

Dar lucrul acesta nu e suficient.

Intr'o echipă trebue să știe să execute toți jucătorii, pentrucă fazele jocului nu pot fi prevăzute și „specialistul" poate fi foarte bine în imposibilitate de a executa.

Și dacă știu să bată cât mai mulți echipieri, se poate respecta o altă mare „lege" a loviturei.

Execută jucătorul care a jucat cel mai bine, până în momentul loviturii.

El are și starea sufletească mai bună și simțul răspunderii mai atenuat, de faptul că a jucat bine.

Firește

Jiul și Dacia-Unirea

sunt pentru o divizie A 2, intermediară, sau A bis

Intr'unul din numerile noastre trecute, am publicat un memoriu-propunere a d-lui Sevici, președintele Vulturilor din Lugoj.

Acesta propunea ca grupările retrogradate din divizia A, plus C. A. M. T. și Rovine Grivița (12 la număr) să formeze o divizie A2; intermediară, sau A bis.

Propunere inacceptabilă, firește, care însă, are adepți în... grupările interesate.

Intr'adevăr, după cum suntem informați, Jiul și Dacia-Unirea se vor alătura de Vulturii și la Comitetul federal, vor susține propunerea d-lui Sevici.

„Nu mai dăm drumul niciunui jucător..."

... ne-a declarat domnul Vică Negulescu, vice președintele Unirii Tricolor

Retrogradarea Unirii Tricolor, a dat curs unor serii de svonuri referitoare la o lichidare a grupării oborene.

Plecarea jucătorilor Iordache, Soni Niculescu și Cârjan, părea a fi dat semnalul acestei lichidări.

Intâlnind eri pe sălile federației pe d. Vică Negulescu, vice-președintele grupării, și întrebându-l asupra veracității acestor svonuri d-sa ne-a răspuns categoric:

— „NU MAI DAM DRUMUL NICI UNUI JUCATOR, ORI CARE AR FI CONDIȚIILE TRANSFERARII".

F. C. CARPAȚI

Iată ultimul nume pe care și l-a ales Phoenix

Nici numele „Clubul Sportiv Sparta" nu-i place Phönixului.

După cum am scris, băimărenii vor să-și schimbe numele și s'au oprit întâi la C. S. Baia Mare. Apoi l-au abandonat și li s'a părut că Clubul Sportiv Sparta e mai frumos.

Li s'a părut numai, pentru că au renunțat și la acesta. Acum — după cum am fost informați — s'au fixat asupra lui F. C. Carpați.

Si am primit asigurări că este definitiv. Eri, băimărenii au depus la F.R.F.A. cererea de schimbare a numelui.

O fuziune ...

Unirea Tricolor:

„Este o imposibilitate"

Sp. Studențesc:

„Nu pot fuziona două sărăcii"

Am scris și noi, că între Sp. Studențesc și Unirea Tricolor s'au dus mai de mult tratative pentru o fuziune. Era exact după terminarea campionatului și înainte de turneul de calificare.

De atunci însă, tratativele au rămas baltă și fără posibilitate de realizare; după ce Sp. Studențesc și-a conservat locul din divizia A, iar oborenii au retrogradat.

A persistat însă, în mod inexplicabil, svonul, ceeace a dus la afirmarea unei fuziuni sub numele de Tricolorul...

Cercurile autorizate desmint însă, în modul cel mai categoric, aceste afirmații eronate.

Astfel, d. Vică Negulescu ne-a spus că fuziunea este o imposibilitate:

„Aceasta dintr'un punct de vedere moral și ideal, care se spune.

„Unirea Tricolor nu renunță la individualitate și dacă va fi să moară, va muri pe poziție".

Pe de altă parte, d. Titel Ursache — între două glume — a desmințit și el:

„Ce vrei „monșer", să fuzioneze două sărăcii?

Și încă s'ar fi putut face, dacă din această fuziune, ne-am fi ales cu jucători.

Dar Sonny a plecat, Iordache a plecat, Cârjan s'a dus și el"...

Jucătorii Victoriei - Cluj

au revenit asupra demisiilor

Acum 2—3 săptămâni, am anunțat că — nemulțumiți — jucătorii primei echipe a Victoriei din Cluj, au demisionat în bloc.

Faptul a fost urmat de împăcare, în cadrul unei ședințe extraordinare la Cluj; însă demisiile fuseseră înregistrate și jucătorilor li se cerea o revenire asupra lor.

Aceasta s'a produs eri.

La federație, s'au primit aceste reveniri, care anulează demisiile.

C.A.O. și Unirea Tricolor

au introdus recursurile

Eri seara au fost introduse la F.R.F.A. recursurile grupărilor Unirea Tricolor și C. A. O., contra deciziilor Comisiei Superioare de Apel, prin care forul acesta le-a dat match pierdut respectiv cu U.D.R. și Phoenix.

Recursurile celor două grupări sunt numai formale și au fost introduse pentru a nu pierde termenul legal, care expira azi.

Motivele recursurilor vor fi expuse după ce Comisia Superioară de Apel va redacta deciziile sale, arătând motivele respingerii apelurilor celor două cluburi.

Orfeus va juca la Constanța

Orfeus, meritoasa formație din districtul București, a primit o ofertă dela gruparea Elpis din Constanța.

Bucureștenii sunt solicitați pentru două matchuri în luna August.

FOOT-BALL

„Deși am 22 de jucători

Aș fi fericit totuși să joc întregul campionat cu o singură echipă“,

a declarat antrenorul Braun

„Clubul nostru, conform politicii de românizare impusă, nu a achiziționat decât români tineri“ a spus vicepreședintele Juventusului

Roș albaștrii au făcut eri primul antrenament al sezonului

Eri după amiază, a avut loc în Capitală, primul antrenament în vederea sezonului viitor.

Inaugurarea aparține Juventus-ului, clubul care prin achizițiile ce-a făcut, arată că privește cu cea mai serioasă atenție viitorul campionat.

CUM S'A DESFAȘURAT ANTRENAMENTUL

La orele 18, toți jucătorii aflați în Capitală, au fost prezenți la cabana fostului teren

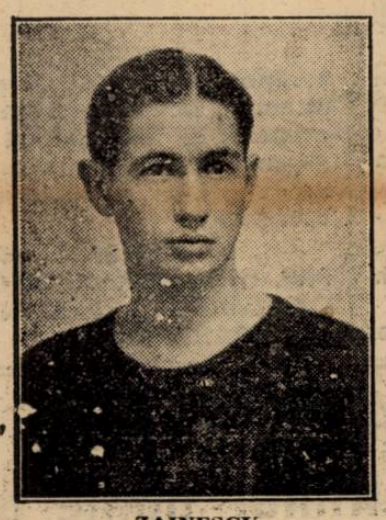

ZAINESCU

Romcomit, în bulevardul Elisabeta.

Subt conducerea excelentului și simpaticului Braun, jucătorii au fost supuși unui foarte sever antrenament de condiție.

Cu balonul nu s'a lucrat de loc.

Braun a fost de părere că în prima ședință, după o lună de odihnă, trebue întâiu pusă la punct condiția fizică.

S'au executat sărituri în înălțime, lungime, sprinturi repetate și ședința s'a încheiat cu un fond prelungit.

Toți băeții s'au dovedit în excelente dispoziții și au regretat că Braun nu le-a dat mingia. Căci ar fi avut o poftă de joc...

DE VORBA CU D. CAPITAN HERTHER

Comitetul clubului, a fost reprezentat la acest prim antrenament de d. căpitan Herther vicepreședintele său.

Am vorbit cu d-sa, despre achizițiile clubului, despre speranțele lui în viitorul campionatului, etc.

Cele spuse nouă, de muncitorul vicepreședinte al Juventusului, sunt foarte interesante și le redăm mai jos pe cât posibil mai exact.

O POLITICA DE ROMANIZARE

Clubul nostru, a început d. căpitan Herther, a fost acuzat anul trecut, că nu practică o politică românească.

S'a spus cu alte cuvinte, că are prea mulți minoritari în echipă.

Anul acesta, suntem siguri că nu ni se mai poate aduce această acuzație: toate achizițiile noastre sunt români și în tot cursul viitorului campionat, nu vom întrebuința decât maximum doi minoritari.

Ceeace, față de celelalte echipe divizionare, înseamnă ceva...

TINERI, TINERI, TINERI....

Ași vrea să mai subliniez— a continuat vicepreședintele Juventusului — o altă latură caracteristică a achizițiilor noastre.

Toți jucătorii luați de clubul nostru, sunt tineri.

Am lansat în sezonul trecut, doi jucători de talent, două nădejdi pentru footballul românesc: OANA și DUNAREANU. Cine știa ceva despre Oană, până când nu a jucat la Juventus?

Nimeni.

Noi l'am descoperit și aceasta este un merit de necontestat, atât pentru club cât și pentru excelentul nostru antrenor Braun.

ACHIZIȚIILE DE ANUL ACESTA

Pentru sezonul viitor, am făcut poate cele mai multe achiziții, din toate grupările divizionare.

Dar conform politicei noastre, am luat numai băeți tineri. Și sperăm că și în acest an să facem publicului bucureștean, câteva surprize cu tinerii noștri.

Bine înțeles că, numai cu condiția ca ei să fie serioși și să asculte sfaturile antrenorului nostru.

Am mulțumit d-lui căpitan Herther și am căutat pe Braun, să ne spună și el câte ceca, despre acest antrenament „de gală“ și despre noii jucători.

BRAUN E MULȚUMIT...

Luat dintr'un grup de jucători cu care discuta, Braun mulțumit și bine dispus —începe imediat să-și depene firul speranțelor:

După cum vezi și d-ta — spune el — antrenamentul a fost foarte populat.

Au luat parte: Endreffy, Ego Munteanu, Cotruță, Petrescu, Micu, Tănăsescu, Oană, Korony, Zăinescu, Drăgan, Georgescu, Porojan, Tătaru și Vulcănescu.

Și este numai o parte din efectivul nostru, căci Naciu, Schira, Brandabura, Dragomirescu, Dumitriu și Drăgulescu, vor veni în Capitală abia la 1 August.

Plus Gorgoni, care va lua și el parte începând cu ședința viitoare, la antrenamentele noastre.

EGO MUNTEANU

Un efectiv frumos, cu care sper să fac o figură bună în viitorul campionat.

Azi, toți și-au dat osteneala să lucreze cât mai bine posibil.

Sper că, dacă vor continua astfel, să scot câțiva buni jucători din ei.

VISUL LUI BRAUN

Anul trecut, am avut la dispoziție un efectiv foarte redus din care cauză disciplina, a cam suferit. Căci jucătorii știau că nu pot fi înlocuiți....

Anul acesta, am la dispoziție 22 jucători, așa că nu vom mai ierta actele de indisciplină.

Dar sper, să nu se ajungă nici odată aci.

Visul meu ar fi să joc un campionat întreg cu aceeași echipă.

Sper să mi se realizeze acest vis căci eu nu sunt pentru schimbarea echipei decat în caz când mă silesc jucătorii...

Am plecat de la acest prim antrenament din Capitală mulțumiți de cele ce văzusem. A domnit aci tot timpul o atmosferă de bună înțelegere și toți jucătorii au pus atâta inimă la lucru încât lasă să se vadă că au posibilitatea să realizeze lucruri bune în viitor. Numai să persevereze în seriozitate și dragoste de muncă. Ceeace le și dorim.

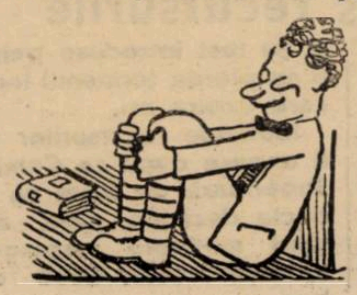

Știri și convocări

● Metropola, convoacă pentru Miercuri 27 Iulie 1938, la ora 15,30 pe terenul dela Herăstrău, toți jucătorii la antrenament. Aceștia vor aduce tot echipamentul pe care îl au asupra lor, deoarece se va forma și echipa care va face deplasarea Duminică 31 Iulie crt., la Turnu Măgurele, pentru a juca cu gruparea Oltul.

● Duminică 31 Iulie c. ora 8 dim. pe terenul *„F. C. Ferentari“* se dispută o cupă, sistem „Fulger“.

Grupările care vor să concureze, sunt invitate să anunțe printr'o c. p., în str. D-tru Russe nr. 52.

Inscrierea și taxa de 50 lei, Duminică pe teren.

● *Secțiunea de natație* a *Stadiului Român*, convoacă pentru astăzi la orele 3 precis, la strandul obor, în vederea unui antrenament general, următorii membri: Arh. Eugen Popescu, Teodor Craja, ing. Zink, Brătan Florea, Jean Mărgărit, Stătescu Aurel, Vlad Olteanu, I. Olteanu, Arpad Kiss, arh. Gh. Bedros, arh, C. Scarlat, arh. C. Kereasky, av. Anmand Gabay, ing. Jean Blumescu, E. Stengel, Gh. Oancea, Emil Popescu, Părălescu, Paul Mihoc, N. Ștefănescu, Stoffrau Isabella, E. Jecu, Iliescu Ilie, Ionescu Miky, Constantin Hoijescu, Gh. Albescu, Arie Constantin, Th. Oancea, Jean Cornic, Geamsizi Ionel, Dumitrescu V., Mrinescu D., P. Dova, Ingeborg. Weigelt, G. Weigelt, M. Weigelt, Craia Zisculia, Spiner V., Paul și Petru Sava, Puschilă Ioan, Wolff, Andrei, I. Vasilescu. Anghel Petre, Artiman Artin Badrelevi Leonida.

● *Stadiul Român*, în regia cărula se dispută în acest an *Cupa Jean Bart*, aduce la cunoștință grupărilor, care vor să participe la acest concurs, că primește ultimele înscrieri, Joi 28 Iulie, până la ora 6, la sediul F. R. N. din str. Gogu Cantacuzino nr. 3 etajul I.

Cei ce se vor prezenta după această dată, nu vor putea lua parte la concurs sub nici un motiv.

● *Stadiul Român*, convoacă pentru astăzi orele 8 seara, comitetul de conducere al secției de natație, în str. Eufrosin Poteca 36, pentru a discuta unele chestiuni în legătură cu organizarea concursului de Sâmbătă și Duminică la strandul Obor.

● Duminică 31 Iulie, a. c. ora 7 dim, se dispută pentru a treia oară cupa de foot-boll „Barbu Știrbey“. Cupa este challenge și va reveni în mod definitiv, echipei care o va câștiga 2 ani consecutiv, sau 3 alternativ.

Matchurile se vor disputa pe terenul din Buftea, conform programului ce se va stabili prin tragere la sorți, în prezența conducătorilor de grupări. Echipele nu au voe să introducă nici un jucător străin în echipă, astfel că vor juca numai acei cu domiciliul în aceiaș comună.

Comunele care doresc să ia parte la această cupă, pot să-și trimită adeziunile d-lui Dorel Popescu, în com. Buftea-Ilfov.

Până în prezent, s'au inscris: Periș, Flămânzeni, Buftea, Bolintinu din Vale, Crețulești și Ciocănești.

Arbitrajul va fi încredințat d-lor Scopilide și Remus.

Buftea va prezenta echipa: Mircea, Dorel, Mielu, Bebe, Angelescu, Remus, Ney Iorgu, Scopilide, Cornel, Ilie.

Matchurile se vor disputa sub patronajul d-lui prim pretor și primar al comunei Buftea.

La Volta Buzești

Opereta sportivă „Opt la zero în finală“ continuă să se reprezinte cu grădina arhiplină

Compania de operete *„Mogodar“* de sub direcțiunea d-lui Aurel Ion Maican, înregistrează cel mai mare succes al ultimilor ani, pe scena grădinei Volta-Buzești, cu opereta sportivă *„Opt la zero în finală“*, trei acte comice muzicale, în versiunea românească de I. Son și Nican, cu muzici originale de Gerd. Villnow.

Interpretarea este susținută de Costică Toneanu. Elena Zamora, Nutzi Pantazi, Maria Sandu, Anca Balaban, Virginica Romanovski, Lică Rădulescu, Geo Maican, Ion Brună, Victor Handoca și Ionel Țărinu.

„Opt la zero în finală“ se reprezintă în fiecare seară la ora 9,30 pe scena teatrului „Volta-Buzești“ deservită de tramvaele 3, 6, 15, 17, 20 și 26.

Biletele se pot reține telefonic 3.33.13.

STOP..

RIPENSIA — după cum a declarat eri d. dr. C. Lazăr — n'a angajat și nici nu va angaja vreodată antrenori unguri.

❖

IVANESCU, dela Phönix, care a iscălit pentru Sp. Studențesc, flirtează acum cu Jiul din Petroșani.

Antrenamentul de eri al Mociorniței

Eri, după amiază, Mociornița s'a antrenat pe terenul de la fabrică, sub supravegherea lui Steinbach.

Au fost prezenți toți jucătorii, inclusiv noile achiziții, care sunt elemente de valoare.

Steinbach s'a ocupat de fiecare jucător în parte, și este pe deplin satisfăcut de jucătorii achiziționați.

O impresie deosebită a lăsat jucătorul Chiroiu, care este un portar talentat.

Dealtfel, Steinbach l-a mai încercat acum câțiva ani la Unirea Tricolor, însă fiind prea tânăr, nu avea rutina necesară.

In ultimul timp a jucat în provincie, iar astăzi este un portar de mare clasă.

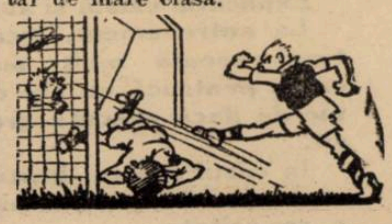

FOOT-BALL

Semifinalele C. E. C.

Genova este în mare formă!

Hada l-a salvat pe Ferencvaros dela un eşec catastrofal

Matchurile de tur ale celor două semifinale din Cupa Europei Centrale, cari s'au desfăşurat Duminică la Genova şi Torino, au revenit cu multă uşurinţă celor două echipe italieneşti, deşi scorurile ambelor întâlniri sunt destul de strânse.

„GENOVA 93"—SLAVIA 4:2 (2:1)

Pe stadionul „Luigi Ferrari" în faţa a 15.000 de spectatori, la fluerul d-lui *Mika Popovici* (Jugsolavia), s'au aliniat următoarele echipe

„GENOVA 93" : Agostini-Genta, Borelli-Villa, Bigogno, Figliola-Arcari, Perazzolo, Morselli, Scarabello, Cattaneo

SLAVIA : Boksay-Cerny, Daucik-Pruha, Nojir, Kopecky-Horak, Simunek, Bican, Bradac, Vytlacil.

Dela început se remarcă marea ambiţie a echipei gazde, care ţine cu orice preţ să arate, că faima şi penultima performanţă a Slaviei (9:0 cu Ambrosiana), nu-i impresionează.

Atac după atac, pericliteză poarta lui Boksay, dar primul goal se marchează deabia în minutul 30, când Arcari execută ireproşabil o lovitură de colţ, şi mijlocaşul *Figliola* introduce balonul în plasă. (1:0).

După cinci minute, Arcari centrează excelent şi Morselli înscrie şi al doilea goal al Genovei.

In minutul următor, Bican deschide pe Horak. Extrema pătrunde şi trage puternic, reducând handicapul. (2:1)

După pauză, dominarea italienilor e debordantă. Poarta lui Boksay e bombardată în continuu. Cu toate acestea, în minutul 15 Vytlacil egalează.

Din acest moment Slavia cedează alura, pe semne mulţumită de rezultat.

Genova profită de acest fapt şi îşi asigură din nou conducerea în minutul 27 prin Morselli.

Jocul este la discreţia atacului italian, care activează în voe.

Câteva shooturi periculoase, sunt apărate de Boksay. Totuşi în minutul 42, gazdele marchează din nou.

Autorul moral este din nou Arcari, care după o cursă rapidă, trece balonul pe aripa cealaltă, lui Cattaneo, şi acesta marchează din apropiere 4-2.

In general, Genova a jucat excelent. O impresie deosebită a făcut Bigogno, care l'a anihilat complect pe Bican, desfiinţând astfel atacul Slaviei

Cei mai buni jucători ai învingătorilor, au fost Perazzolo şi cele două extreme, Arcari şi Cattaneo.

La cehi doar portarul Boksay, Kopecky şi fundaşul Dancik au izbutit să se remarce.

JUVENTUS-FERENCVAROS

Pe stadionul Mussolini din Torino în faţa a 11.000 de spectatori, s'a jucat matchul dintre Juventus şi Ferencvaros.

Echipele s'au prezentat pe teren în următoarele formaţiuni :

JUVENTUS: Amoretti—Foni, Rava—Depetrini, Monti, Varglieu II—Buscaglia, De Filippis, Gabetto, Tomasi, Busidoni.

FERENCVAROS : Háda — Tâtrai, Korányi—Magda, Polgár, Lázár—Tänczer, Kiss, dr. Sárosi, Toldi, Kemény.

Conform obiceiului său, formaţia italiană, dictează de la început o alură infernală, surprinzând pe adversar.

Numai fundaşii Tátrai şi Korányi nu-şi pierd calmul, punând în aplicaţie tactica de offside.

In primele 6 minute, Juventus marchează două goaluri prin Tomasi şi Gabetto, cari nu sunt acordate de arbitru.

De altfel, apărările sunt excelente în ambele tabere.

La Ferencvaros, în special portarul Háda, impresionează prin intervenţiile sale acrobatice, iar Korányi atrage numeroase proteste ale publicului din cauza jocului său dur şi necruţător.

In minutul 20, Gabetto cade, suferind o gravă luxaţie la mână.

In acelaş minut, se păstrează un minut de reculegere, pentru memoria fostului preşedinte al Ferencvarosu-lui, decedat de o săptămână.

Gabetto se întoarce după câteva minute, cu braţul bandajat şi trece extremă dreaptă.

Scorul este deschis în minutul 30. O reuşită combinaţie între Monti, Tomasi şi De Filippis, permite acestuia din urmă să înscrie imparabil. (1:0).

In minutul 35, Buscaglia, profitând de o greşeală a lui Magda, măreşte avantajul.

Jocul începe să devină dur. Portarul Amoretti vrea să-l scoată din luptă pe Sárosi, punându-i „o talpă", dar centrul sesisează intenţiile portarului şi scapă neatins.

Lázár şi Kiss se răsbună imediat.

In minutul 44, pestanii marchează primul lor goal. Sárosi driblează pe Foni şi-l înşeală apoi şi pe Amonetti marcând în poarta goală.

La reluare, poarta lui Háda este din nou asediată.

Portarul rezistă însă admirabil un sfert de ceas.

In minutul 15, Tomasi, izbuteşte totuşi să marcheze al treilea goal.

Ferencváros care până acum jucase extrem de slab, îşi revine întrucâtva, Kemeny face o cursă minunată, trecând uşor de Depetrini şi apoi şi de Foni.

Shootul său e respins de Amoretti în picioarele lui... Sárosi şi acesta mai agil, nu greşeşte ţinta.

Juventus, începe să simtă efectul alurei din prima repriză şi cedează pasul ne mai periclitând, decât prin câteva acţiuni răslеţe, poarta maghiarilor.

Háda însă, este la post şi rezultatul nu se mai schimbă.

Jocul a avut două aspecte diferite.

In prima repriză, Juventus a dominat categoric şi putea să marcheze 5-6 puncte.

După pauză, la început tot echipa gazdă a fost aceia care a atacat mai mult, dar apoi — în parte, din cauza lui Monti, care a obosit — Juventus nu a mai existat pe teren şi a avut noroc că a „scăpat" cu această victorie minimă.

S'au remarcat Tomasi, Foni şi Rava dintre învingători iar Háda — cel mai bun din 22 —, Sárosi şi Kiss au fost cei mai buni oameni ai învinşilor.

D. Bizik (Cehoslovacia) a condus excelent, dar publicul nu a fost mulţumit de d-sa.

Natație

„Cupa Jean Bart" se va desfăşura Sâmbătă şi Duminică la strandul Obor

Cupa Jan Bart, care trebuia să se dispute eri, s'a amânat pentru Sâmbătă şi Duminică, când se va desfăşura la strandul Obor, sub patronajul d-lui primar al sect. II Negru.

Concursurile se vor desfăşura după următorul program :

ZIUA I

Sâmbătă 30 Iulie orele 15
50 m. liber copii.
100 m. liber domni.
50 m. liber juniori începători.
100 m. liber doamne.
200 m. brasse domni.
1500 m. liber domni.
450× m. stafeta juniori.
4×100 m. stafeta doamne.
Sărituri libere.

Pollo pe apă. Cat. II-a. Stadiul Rom.-Teefon Club.
Arb. d. Egon Fischer.

Cat. I.—C. F. R. I.—Metropola I arb. d. J. Fischer.

Ziua II-a Duminică 31 Iulie
50 m. brasse copii.
400 m. liber domni.
200 m. brasse doamne.
100 m. spate domni.
100 m. spate doamne.
50 m. sub apă.
400 m. liber doamne.
4×200 m. stafetă domni.
Lecţii de înnot predate în grup cu şcoala de copii a Stadiului Român de d. instructor Florin Brăton şi A. Stătescu.
Demonstraţii de salvare.

POLLO PE APA
Cat. II.
Tirul—Stadiul Român. Arb. d. Paul Stroescu.
Cat. I
Vif. Dacia I-Metropola I arb. d. Radu Grigore.

Un schimb în natură

Marton (A. C. F. R.) va fi noul fundaş al Rapidului

La Braşov se fac pregătiri intense

Rapid avea neapărată nevoe de un fundaş şi l-a găsit.

Bucureştenii au început tratativele pentru achiziţionarea lui Marton, fundaşul lui A. C. F. R. din Braşov.

Braşovenii au consimţit la cedarea acestui jucător de bază al echipei lor, dar au solicitat un schimb.

UN SCHIMB IN NATURA

Pentru deslegarea lui Marton, A. C. F. R. nu pretinde niciun ban.

Conducerea braşovenilor a cerut însă, în împrumut, pentru un an de zile, pe HOROTAN şi PACURARU.

Tratativele sunt foarte înaintate şi ele vor da un rezultat cel mai târziu la sfârşitul săptămânii.

Se speră că ele se vor sfârşi în sensul dorit de gruparea braşoveană, care vrea cu orice preţ să-şi întărească echipa pentru noul campionat.

ALTE ACHIZITII

Intr'adevăr, cedarea lui Marton nu trebue pusă în legătură cu retrogradarea grupării în divizia B.

După încercarea de anul trecut, A. C. F. R. nu s'a descurajat, ci acum vrea din nou să intre în divizia primă.

In vederea acestui scop gruparea braşoveană a făcut încă două achiziţii de valoare.

Au angajat anume pe Petricioiu, mijlocaşul centru dela Şoimii din Sibiu şi Axente, extrema stângă dela C. F. R.-Sibiu.

CSOMAG ANTRENOR

Pentrucă gruparea nu are fondurile necesare angajărei unui antrenor, funcţiunea aceasta va fi îndeplinită de cunoscutul internaţional Csomag.

El va conduce antrenamentele braşovenilor, dar va continua să şi joace ca extremă stângă.

UN MATCH DE INAUGURARE

Noul sezon va fi inaugurat Duminică.

Echipa, cu noile achiziţii, va juca la Târgul Mureş, cu echipa locală C. S. Tg. Mureş.

Dacă tratativele de care vorbeam la început, vor fi duse la bun sfârşit, în echipa braşoveană vor juca Duminică şi Honotan şi Păcuraru.

„Universul Sport" vă invită :

Selecţionaţi cea mai bună echipă naţională a tuturor timpurilor

Alegeţi pe cei mai buni jucători individuali de totdeauna şi faceţi cu ei cea mai bună echipă, pe care o credeţi

Universul Sport întreprinde o anchetă de cea mai mare actualitate.

Vă invită să alegeţi pe cei mai buni jucători ai noştri, indiferent de originea lor etnică şi timpul în care au jucat.

Vă invită deasemenea să selecţionaţi, în aceleaşi condiţii, pe cei mai buni jucători ROMANI şi să alcătuiţi echipa naţională cea mai bună.

UTILITATEA ANCHETEI

Ancheta aceasta nu trăeşte numai prin inéditul său ci are o mare utilitate pentru sportivii recenţi, pe care progresul footballului românesc i-a înregimentat în massa admiratorilor săi.

Sunt jucători mari necunoscuţi de aceşti „începători", sau chiar de spectatorii mai „bătrâni", şi e, credem, o datorie de onoare, pentru noi, reactualizarea numelor acelora ce ne-au procurat spectacole de o valoare superlativă.

CRITERIUL DE SELECŢIONARE

Fiecare din cele două echipe vor fi trimise separat, pe câte o carte poştală.

In fiecare zi vor fi publicate răspunsurile sosite şi la sfârşit, jucătorii, cari vor întruni cele mai multe voturi, vor fi trecuţi în „echipa de onoare" a ţării, cel mai bun 11 naţional alcătuit din cei mai buni jucători, indiferent dacă va fi alături un inter care mai joacă încă, de o extremă care s'a lăsat de footbali de zeci de ani.

Răspunsurile se primesc de pe acum

UNIVERSUL

Floreasca

ANTICIPAȚII

Deși la scurt interval de reuniunea de astăzi, mâine la Floreasca se va disputa o reuniune cât se poate de interesantă.

Ca și astăzi, loturile vor fi cât se poate de bogate și în plus și șansele fiind frumos echilibrate se poate anticipa un spectacol de foarte frumoasă calitate.

In fruntea programului, figurează tradiționalul handicap Sf. Ilie, care ca și în anii precedenți a întrunit un impozant număr de adeziuni.

Handicapeurii fiind bine inspirați, șansele se prezintă foarte apropiate și cu mici excepții concurenții vor aborda lupta cu șanse de izbândă.

Ceiace sporește cu mult spectaculozitatea probei, este că vor fi în luptă cai de talia lui Haron, Ben Hur Margaret T,. Bajadere, eventual Gondolat II și alții cari au activat în primele rânduri ale troteurilor noștri.

Clasicul handicap va fi încadrat în alte 8 alergări, una mai frumoasă de cât alta.

Cu un asemenea program, reuniunea de mâine dela Floreasca va recolta un frumos succes.

Monte și partanți probabili

Floreasca: Joi 28 Iulie 1938

Pr. SARĂȚUICA — 1600 metri
Grupa A — 15.000 lei

Peter Volo	1600	0
Primăvara	1600	*M. Pavlic*
Luna II	1600	0
Pan Worthy	1600	*D-ra Vassal*
Geisha	1600	*Andreyevsky*
Lin	1600	0
Peter Gordon	1600	*S. Corol*
Lama	1600	*Costandache*
Cavaler	1600	*U. Ionescu*
Va-ta	1600	*Drăgotescu*
Quaramba	1660	*N. Cerkasoff*
Voraus	1660	*D. Dobrescu*

Dintre caii cu forme confirmate se detașează Cavaler și Va-ta. Geisha — a cărei victorie a fost bună — dacă nu va galopa va fi o adversară extrem de redutabilă.

Josedale Margot, Voraus și Antrag vor fi probabilii protagoniști. Dacă iapa de proveniență americană, nu va galopa, va fi greu de bătut.

Pr. TELEORMAN — Condiție
1500 metri — 15000 lei

Flamura	1500	*G. Crainic*
Flăcău	1520	0
Lin	1520	*Rădulescu*
Desiș	1520	*Komarnițki*
Crăiasa	1540	*Costandache*
Diadia Lul	1560	0
Candriu	1580	*E. Fischer*
Cavaler	1580	0
Tais	1580	*M. Pavlic*
Elena	1580	*G. Ghinea*
Domnița H.	1620	0
Bețiv	1620	0
Glonț	1680	0

Candriu dacă nu va galopa prea mult, se prezintă drept cel mai calificat concurent al acestei alergări. Din rest, Domnița Harry — dacă va fi prezentată la start — și Elena, vor putea profita de eventualele greșeli ale pensionarului lui Fischer.

PR. TUTOVA — Condiție
1600 m. — 18000 lei

Florita	1560	0
Dorka	1580	*Grünwald*
Leu	1600	*Marcenko*
Ezer Jó	1600	*M. Pavlic*
Spic	1600	*G. Gram*
Petruș	1600	*P. Borisiac*
Leona	1620	0
Dorna	1620	*Cristodoresc*
Hercegnö	1640	0
Rugina	1640	*Costandache*
Friederike	1640	0
Domnica	1640	0
Du-te	1640	*I. Crotenca*
Peceora	1660	*. Dobrescu*
Catinca	1660	*G. Ghinea*
Pacahantos	1680	0

Dorka, Ezer Jó și Petruș sunt cei mai calificați concurenți ai acestei alergări. In caz că vor comite greșeli, Peceora și Catinca vor putea profita de acest fapt.

Pr. TECUCI — Condiție
1600 m. — 2100 lei

Leona	1600	0
Josedale Marg	1600	*Grünwald*
Prokator	1620	0
Antrag	1640	*M. Pavlic*
Viitor	1640	0
Lucifer II	1640	*Costandache*
Cupidon	1640	0
Edith	1640	0
Rosalinde	1640	0
Bajadere	1660	0
Oszlany	1660	*E. Fischer*

Pr TURDA — Condiție
2000 m. — 16500 lei

Spic	2020	*G. Gram.*
Vuet	2040	*T. Tassopol*
Zgomot	2040	*D. Dobrescu*
Zvon	2040	*I. Crotenco*
Sonora	2060	*I. Zabelin*
Lăcrămioara	2080	0
Casatca	2080	*M. Pavlic*
Champion Jr.	2080	*E. Fischer*
Duda	2100	0
Domnica	2100	*G. Ghinea*
Ciclop	2100	*Slobozenco*

Spic și Zgomot dacă vor repeta valoarea din ziua când au silit pe Winsome Josedale să se întrebuințeze vor fi greu de bătut. Fiind elemente eminamente neregulate nu ne-ar mira să fie bătuți de Sonora care deși va aborda o distanță cam lungă, are șanse frumoase întâlnind condiții destul de ușoare.

Pr. SF. ILIE — Handicap
1600 m. — 32000 lei

Bonzo	1600	0
Oswalda	1600	0
Prokator	1600	*I. Crotenco*
Vivat	1600	?
Venezia	1600	*T. Marcu*
Lucifer II	1600	0
Cupidon	1600	*Costandache*
Fama	1600	*L. Grünwald*
Kismet	1600	*T. Tassopol*
Primrose	1600	*T. Marcu*
Katy Caid	1600	*S. Corol*
Rosalinde	1600	*Costandache*
Ben Hur	1600	*T. Tassopol*
Farao	1620	*Slobozenco*
Mein Liebling	1620	*M. Gaidaev*
Blondella	1620	*T. Popa*
Theodora	1620	*L. Grünwalk*
Jade	1620	*E. Fischer*
Valenție	1620	0
Edith	1620	*I. Crotenco*
Amsel	1620	0
Antrag	1640	0
Viitor	1640	*Slobozenco*
Margaret I	1640	*N. Cerkasof*
Naplopo	1640	*D. Dobrescu*
Havana	1640	*Andreyevsky*
Bajadere	1660	*. Fischer*
Roland D	1700	0
Gondolat II	1720	0
Haron	1740	*Andreyevsky*

O primă anticipație și care în mod aproape sigur se va realiza, este că în acest handicap se va împărți în reprize.

Ben Hur, Bajadere, Haron și Katy Caid vor fi probabil principalii concurenți. Lipsit de șansă nu este nici Prokator care la reintrare a mers acceptabil. O frumoasă șansă de out-sideră are Margaret T.

Pr. STEJAR — Grupa D
2100 metri — 15000 lei

Livada	2100	0
Bunel	2100	0
Sorento	2100	0
Busuioc	2100	*Teofil*
Zalud	2100	*Seliuc*
Peter Worthy	2100	x
Pinkerton	2100	*Jurca*
Durdulia	2100	*Catana*
Sultan II	2100	*Litviniuc*
Zgomot	2100	0
Elixir	2100	*Secară*

In curse cu conducători neexperimentați, orice rezultat este posibil. Totuși Elixir și Zalud ar [illegible] să se găsească în primele două locuri.

Pr. SCÂNTEIA — Handicap
2000 m. — 15000 lei

Bratu	2000	*G. Ghinea*
Luna II	2000	*I. Crotenco*
Mister	2020	*Costandache*
Pan Worthy	2020	*D-ra Vassal*
Sultana	2140	*I. Zabelin*
Nuna	2140	*I. Szabo*
Kalifa	2160	0
General W	2160	*S. Corol*
Ta-va	2160	*Drăgotescu*
Makele	2160	*Grünwald*
Eggy	2180	*M. Pavlic*

Dacă Mister nu va galopa prea mult ar trebui să-și găsească și el o cursă. Tava și Eggy vor putea profita de eventualele greșeli ale pensionarului d-lui Costandache.

PREMIUL TOBA — Record
1600 m. — 18000 lei

Bunel	1600	0
Busuioc	1620	*G. Ghinea*
Dolly Worthy	1640	*S. Corol*
Uta	1640	*M. Pavlic*
Ninon	1640	*N. Cerkasoff*
Igor	1640	0
Sonia Worthy	1640	0
Sorvaneț	1640	*P. Borisiac*
Guardian Girl	1660	*Costandache*
Rugina	1660	0
Pacahantos	1660	*I. Crotenco*
Ducesa	1660	*T. Tassopol*
Voevodul Țig.	1660	*Grünwald*
Torent	1660	*G. Crainic*
Naverno	1660	0
Talaz	1660	*Dumitrescu*
Colina	1660	*I. Szabo*
Pleava	1660	*D. Dobrescu*

Dolly Worthy, Uța și Ninon care stă pe o ultimă valoare de 1.29.5, se prezintă cu cele mai mari șanse. Din rest, Torent — în revenire de formă — Ducesa și Voevodul Țiganilor, au [illegible] sorți de victorie.

Informații

❖ **Alergările de astăzi [illegible] la Floreasca încep la ora [illegible] precis.**

❖ **Pariul Austriac, începe astăzi cu miza de 45.900 lei.**

Cu cota de 50% din mizele Premiului Portoverene mai mult ca sigur că acest pariu va ajunge la frumoasa sumă de 60.000 lei.

La acest austriac va conta obișnuitele 7 alergări, începând cu cea de a 4-a, Premiul Rubicon, iar reprizele Premiului Portorene vor conta FIECARE drept câte o alergare separată.

❖ *Astăzi la secretariatul S.N.I.C-ului se fac retrageri pentru alergările de galop și trap ce figurează pe programele zilelor de Sâmbătă 30 și Duminică 31 Iulie crt.*

❖ Astăzi la Floreasca, următorii cai vor purta eșarfă, având colegi de antrenament:

In premiul POROFINO, va purta eșarfă, CRAIASA, AMILKAR în premiul RADIANA: CHAMPION JR. și CURIER în premiul RYERSO, deci ambii își vor fugi șansa aparte.

❖ La pariul Oraș din str. Matei Millo No. 2 se primesc pariuri martignale și simple.

Hipism

89 concurenți în 10 alergări

Astăzi la Floreasca

Pariul austriac 45.900 lei

Premiul Radiana — O reuniune de real interes

După o pauză de mai bine de o săptămână, trapul își reia cursul normal. Datorită acestei pauze, alergările de mâine vor [illegible] partanți extrem de numeroși, fapt ce a necesitat să se împartă premiul Portoverne în două reprize, și în acest mod, cele 9 alergări ce inițial prevedea programul, au devenit 10.

O primă caracteristică ce se degajă dintr'o studiere chiar sumară a programului, este omogenitatea lui.

Intr'adevăr, pe lângă loturi cât se poate de numeroase, toate probele se prezintă la un înalt potențial de interes, nefiind niciuna care să-și aibe un câștigător cert.

O primă consecință, jocul va fi extrem de susținut și cotele remuneratorii.

Principala alergare a programului este **PREMIUL RADIANA**, o interesantă cursă după record, alocată cu 27.000 lei. La startul acestei alergări vor fi prezentați — cu excepția lui Haron și Roland D. — toate vedetele turfului.

Reintrarea excelentului **AMILKAR** în compania iepei Opanka și a lui Gondolat II și Voraus, este de natură a ne arăta actualele posibilități ale pensionarului grajdului Sterea.

Nu mai puțin interesantă va fi cursa de condiție deschisă cailor de patru- ani, **PREMIUL RÖERSON**, care va oferi o dispută pasionantă între câțiva dintre cei mai buni patru-ani români.

Două handicapuri cu șanse frumos echilibrate, unul deschis cailor de trei ani și altul elementelor de a doua categorie, două grupe și încă patru alergări de condiție, completează în mod fericit programul acestei zile.

Cu un asemenea program, la înălțimea celor mai exigente gusturi, S.N.I.C.-ul va recolta un bine meritat succes.

Un punct de atracție în plus va fi furnizat de pariul austriac, care se va ridica la o sumă în jurul celeia de 70.000 lei.

Dornic de spectacolul său preferat, desigur că publicul va veni în număr mare spre a asista la un spectacol de cea mai bună calitate.

Iată un pronostic ce desigur că nu va fi desmințit de împrejurări.

1. PR. RAPALLO. Pentru primul loc. lupta se va circomscrie probabil între Poenița și Glonț. Primind 20 m., Poenița ar trebui să dispună de redutabilul ei adversar. Ceiace ne îndrituește să facem rezerve este recunoscuta ei neregularitate.

Dacă totuși va scăpa de galop, nu credem că va putea fi bătută.

Pentru cel de-al treilea loc din plasă, Cosinzeana dacă [illegible] puțin în formă, ar fi [illegible] indrituită.

Indicăm: POENIȚA, *Glonț*, Cosinzeana.

2. PR. RADNA MARIA. Bajadere, calul cu primă șansă în această alergare, se lovește de inconvenientul distanței prea lungi pentru posibilitățile ei. Din această cauză îi vom prefera pe Champion și Roland D.

Dacă pensionarul lui Grünwald va deține plenitudinea mijloacelor, la intervalul de 40 m. la care concurează față de Champion, n'ar încăpea nici o discuție. Dar actualmente Roland nu este în cea mai bună formă. Cum însă ultima lui cursă 1-a arătat în progres, credem că va putea dispune de Champion.

Indicăm: ROLAND D., Champion.

3. PR. PERICOL. Greu de marcat vreo preferință în acest lot de cai unul mai neregulat decât altul. Florita dacă va repeta acea valoare de 1.31.1 ar fi cea mai indrituită să câștige, însă având de confirmat o ultimă alergare în care a mers 1.40, o vom neglija.

In lipsa ei, Vuet, Aventurier și Mohor au șanse mai mari.

Cum alergarea va fi extrem de strânsă, vom prefera elementul corect și cu viteză, deci pe Mohor.

Indicăm: MOHOR, *Vuet*, Aventurier.

4. PR. RUBICON. Primind însemnate avantagii și fiind și de altă clasă decât adversarii ei, Eger Jo n'ar trebui să piardă această alergare.

Dacă va greși, prima capabilă de a profita de acest lucru va fi în Friederike, care este în frumoasă revenire de formă. Pentru cea de a treia plasă, vom prefera pe Rugina.

Indicăm: EZER JO, *Friederike*, Rugina.

5. PR. POROFINO. Crăiasa, Bețiv Peter Gordon, concurenții cu primă șansă în acest handicap, sunt de o neregularitate crasă. In aceste condiții nu ne-ar mira să fie puși de acord de un alt concurent care dacă nu prezintă șansa lor teoretică, va fi avantajat de corectitudinea.

Intre ei, vom acorda o ușoară preferință lui Bețiv care dacă va merge o valoare medie, tot va putea dispune de adversarii lui dintre cari Peter Gordon apare ca mai periculos.

Indicăm: BEȚIV, *Peter Gordon*, Crăiasa.

6. PR. RADIANA. Amilkar deși reintră după o îndelungată avsență, credem că va conta serios la sosire, întru cât la antrenament dă deplină satisfacție. In baza unei recente întâlniri directe din rest se desprinde colegul lui de antrenament Gondolat II, care barează pe Voraus și Opanka.

Indicăm: GRAJDUL STEREA. Voraus.

7. PR. BEN HUR, racă va repeta valoarea de 1.26.6 din ziua când s'a ținut de Haron, va fi greu de bătut. Distanța fiind cam lungă pentru pensionarul d-lui T. Tassopol, nu ne-ar mira să fie bătut de Valenție. In baza acestui considerent îl vom prefera pe surul din antrenamentul lui Crainic.

Indicăm: VALENȚIO, Ben Hur.

8. PR. RYERSON. In baza frumoasei comportări din din Derby, Curier este favoritul nostru în această alergare, în care va fi bine secondat și de Champion Junior. Cel mai periculos adversar al lor va fi Zgomot care va putea să-și facă alergarea în voe, în fruntea plutonului. Lipsită de șansă nu se prezintă nici Duda.

Indicăm: GRAJDUL IONESCU, *Zgomot*, Duda.

9. PR. PORTOVERNE, rep. 1-a: Livada care la antrenament merge foarte bine. întâlnind condiții extrem de favorabile, ar trebui să câștige acest handicap, în care Igor și Jeles II vor căuta să profite de eventualele ei greșeli.

Indicăm: LIVADA, *Igor*, Jeles II.

1. PR. PORTOVERNE, rep. 2-a: Zalud. Valona și Sultan II vor fi probabilii protagoniști ai acestei reprize. Dacă pensionarul lui Gaidaev va pleca bine și nu va greși, credem că va putea dispune de Zalud și Valona. O out-sideră posibilă este Hercegno.

Indicăm: SULTAN II, *Zalud*, Valona.

Programul alergărilor

Ziua VIII-a, Miercuri 27 Iulie 1938

I. Pr. RAPALLO — Condiție — 1600 metri
10.000, 2.800, 1.500, 700 lei

D-na E. Ionescu.	Cavaler	1580	*N. Ionescu*
D. Pavel.	Valmaș	1600	*A. Botta*
Herghelia Rodica	Poenița	1600	*I. Szabo*
N. Velluda	Glonț	1620	*I. Crotenco*
D-ra M. Demetriade	Livada	1640	*Cristodoresc*
C. Păcureanu—E. Hermelind	Spic	1640	*G. Gram*
Hergh. Redea-Alexeni	Mura II	1700	*T. Marcu*
G. Gavrilescu	Pinkerton	1720	*Gavrilescu*

II. Pr. RADNA MARIA — Condiție — [illegible] metri
14.000, 3.900, 2.100, 1.000 lei

B. Marcu	Blondella	2100	*T. Marcu*
Grajdul Sterea	Kanada	2100	*Gaidaew*
Maior P. Petrovici	Bajadere	2120	*E. Fischer*
G. Constantinescu	Greteibub	2120	*D. Dobrescu*
I. Tulcianov	Havana	2120	*An-ewsky*
A. Hananel	Roland D.	2160	*Grünwald*

III. Pr. PERIVAL — Grupa C. — 1600 metri
10.000, 2.800, 1.500, 700 lei

Paul Lazăr	Sultana	1600	*I. Zabelin*
D. Pavel.	Valona	1600	*A. Botta*
I. Franc	Adda Worthy	1600	*S. Corol*
T. Tassopol	Vuet	1600	*T. Tassopol*
Herg. Statului Rușețu.	Ștrengar	1600	*Andreyevsky*
Herghelia Rodica	Mohor	1600	*I. Szabo*
V. Ivan	Igen	1600	*D. Dobrescu*
Gh. Iordănescu	Oborean	1600	*G. Crainic*
N. Velluda	Zvon	1600	*I. Crotenco*
B. Marcu	Aventurier	1600	*T. Popa*
M. Abăluță	Florita	1600	*Drăgotescu*

IV. Pr. RUBICON — Condiție — 2000 metri
12.000, 3.300, 1.800, 900 lei

G. Adem	Ezer jo	2040	*M. Pavlic*
C. Păcureanu și E. Hermelind	Igor	2060	*G. Gram*
D-na D. Brailovskaia	Isabela	2080	*I. Crotenco*
Dr. I. Pantelimon	Rugina	2080	*Costandache*
Gh. Iordănescu	Friederike	2080	*G. Crainic*
Lt. I. Trifu	Bruma II	2100	*Komarnițki*
Al. G. Fotescu	Catinca	2100	*G. Ghinea*
P. Dumitrescu	Talaz	2120	*Dumitrescu*
D-na Pica Marinescu	Pock	2140	*L. Fischer*

V. Pr. POROFINO — Handicap — 2000 metri
11.000, 3.000, 1.700, 800 lei

Dr. Pantelimon	Santuzza	2000	*Drăgotescu*
D-na Sava O. Prager.	Lin	2000	*T. Popa*
Gh. Iordănescu	Flăcău	2040	*F. Voronin*
Gh. Horvath	Desiș	2080	*G. Ghinea*
Dr. Pantelimon	Crăiasa	2100	*Costandache*
I. Franc.	Peter Gordon	2100	*S. Corol*
D-na I. Gerbault-Krukovsky	Tais	2120	*M. Pavlic*
N. Velluda	Bețiv	2160	*I. Crotenco*
D. V. Cristea	Diadia Lul	2160	*D. Dobrescu*
Herghelia Trifeștl.	Extra	2180	*T. Tassopol*
Grajdul Cemi	Dâmb	2180	*Andreyevsky*
N. Stănciulescu	Dor de Ducă	2220	*Slobozenco*

VI. Pr. RADIANA — Record — 1600 metri
18.000, 5.000, 2.700, 1.300 lei

N. Stănciulescu	Farao	1600	*Slobozenco*
Grajdul Sterea	Amilkar	1640	*E. Fischer*
D-na A. Ionescu	Voraus	1640	*D. Dobrescu*
C-sa E. Benckendorff	Opanka	1640	*N. Cerkasoff*
Grajdul Sterea	Gondolat II	1680	*N. Gaidaev*

VII. Pr. PALATINAT — Grupa F. — 2.100 metri
12.000, 3.300, 1.800, 900 lei

Dr. Pantelimon	Cupidon	2100	*Costandache*
Gh. Iordănescu.	Valenție	2100	*G. Crainic*
Grajdul Sterea	Nation	2100	*N. Gaidaev*
N. Stănciulescu	Ieroșca II	2100	*Slobozenco*
T. Tassopol	Ben Hur	2100	*T. Tassopol*

VIII. Pr. RYERSON — Condiție — 2000 metri
14.000, 3.900, 2.100, 1.000 lei

Gh. Niculescu	Zgomot	2020	*Dobrescu*
L. Rousso	Lăcrămioara	2040	*I. Crotenco*
Herghelia Rodica	Duda	2040	*I. Szabo*
Gh. Iordănescu	Eftin	2040	*G. Crainic*
N. Ianușevici	Casatca	2040	*M. Pavlic*
D-na Ec. Ionescu	Champion jr.	2040	*E. Fischer*
N. Stănciulescu	Legionar	2060	*Slobozenco*
D-na Ec. Ionescu	Curier	2060	*Gh. Ghinea*

IX. Pr. PORTOVERNE — Handicap — 1600 metri
10.000, 2.800, 1.500, 700 lei
Repriza I-a

D. Pavel	Valmaș	1600	*A. Botta*
Grajdul Biriuza	Pan Worthy	1600	*P. Borisiac*
I. Stroescu	Avanti III	1640	*Gh. Ghinea*
D-ra M. Demetriade	Livada	1680	*C-todorescu*
Herghelia Rodica	Mura	1680	*I. Szabo*
M. Zamfirescu.	Bunel	1700	*D. Dobrescu*
I. Franc	General W.	1700	*S. Corol*
M. Abăluță	Tava	1700	*Drăgotescu*
C. Păcureanu și E. Hermelind	Igor	1720	*G. Gram*
Dr. Pantelimon	Elixir	1720	*Costandache*
I. Bugulescu	Jeles II	1740	*N. Gaidaev*
Lt. I. Trifu	Bruma II	1760	*Komarnițki*
C-sa E. Benckendorff	Dora Stroeva	1800	*N. Terehov*

Repriza II-a

D. Pavel	Valona	1660	*A. Botta*
Grajd Biriuza	Handicap	1680	*P. Borisiac*
Gh. Iordănescu	Izma	1700	*G. Crainic*
V. Kurzweil	Sultan II	1700	*N. Gaidaev*
Florea Constantinescu	Zalud	1720	*D. Dobrescu*
D-na M. Neguț	Durdulia	1720	*S. Corol*
L. Rousso	Du-te	1760	*I. Crotenco*
Dr. Pantelimon	Guardian Girl	1780	*Costandache*
G. Adem	Hercegno	1780	*E. Fischer*
Herg. Redea-Alexeni	Venezia	1800	*T. Marcu*
St. și C. Filipeccu	Voevodul Țig.	1800	*L. Grünwald*
Căp. I. Dumitrescu	Kismet	1800	*T. Tassopol*

Floreasca

INSCRIERI

Sâmbătă, 30 Iulie 1938

5. Pr. PETER HARVESTER
Record — 21.000 lei — 1600 m.

1600 Ninon, Isabela .
1620 Dora Stroeva, Leona, Katy Kaid. Hercegno, Oswalda, Pleava, Colina, Pacahantos, Blondella, Kismet, Ducesa.
1640 Jeann. Worthy, Dorita Mea Anny Worthy, Mein Liebling, Josed. Margot, Edith, Venezzia.
1660 Quaramba, Oszlany, Jade
1680 Opanka, Havana.

6. Pr. PERIZADE — 1600 m.
Handicap — 15.000 lei

1600 Santuzza.
1640 Valmaș, Tais, Luna II.
1660 Diadia Lul, Lama, Mister, Pan Worthy, Farsa.
1680 Bețiv.
1720 Bis, Ștrengar, Hollo, Valona, Cavaler.
1740 Bebeca, Vestit, Igen, Mura, Ostaș, Handicap, Livaia Dudu Gordon, Adda W-thy
1760 Bunel, Tava, Aventurier Sultan II, Izma, Mohor Makrele, Kalifa, Oborean, General Worthy.
1680 Zgomot, Elixir, Mura II Durdulia, Eggy. Glonț, Ghimp.
1800 Pinkerton, Peter Worthy, Busuioc, Dorna, Kamaa, Domnica, Petruș, Fruntaș, Lăcrămioara, Tutun, Jeles II, Champion Jun., Eftin, Duda.
1840 Ciclop.

7. Pr. SAINT MORITZ — 2100 m.
Grupa E. — 16.500 lei

Pock, Casatca, Uța, Pleava, Duda, Sorvaneț, Bruma II, Catinca, Igor, Pacahantos, Isabela Talaz, Curier, Champian Jun. Centaur, Dolly Worthy, Ninon Naverno, Guardian Girl, Ducesa

8. Pr. PROSCEAI — 2000 m.
Condiție — 15.000 lei

2000 Peter Volo, Primăvara, Dacia, Flăcău, Desiș, Santuzza.
2040 Luna II, Cavaler.
2060 Mister.
2080 Poenița.

9. Pr. POLONIUM — 2000 m.
Condiție — 19.500 m.

2060 Josedale Margot, Belșug, Dorna, Leona.
2080 Oswalda, Catinca, Isabela, Ciclop, Rugina.
2100 Uța, Caroiina, Prokator, Pacahantos, Primrose, Viitor, Kismet.
2120 Sam Worthy, Katy Caid, Pock, Mein Liebling, Edith, Ieroșca II, Pleava, Rosalinde, Cupidon.
210 Margaret T., Nation, Voraus, Blondella, Jeann. Worthy.
2160 Naplopo, Gretelbub, Pandur, Farao, Champion.
2180 Havana.
2200 Joppa Hannover.
2220 Trixie.
2240 Roland D.

Duminică, 31 Iulie

7. Pr. SEHNSUCHT — 2000 m.
Handicap — 21.000 lei

2000 Kamaa, Lăcrămioara, Legionar, Eftin.
2020 Ezer jo, Petruș, Fruntaș, Champion jr., Duda, Du-te, Dorna.
2040 Dâmbovița, Sorvaneț, Isabela, Voința, Iubita, Friederike, Rugina, Leona.
2060 Oswalda, Pleava, Curier, Torent, Benito H. P., Ninon, Florica II, Guard. Girl, Dolly Worthy, Pacahantos.
2080 Peceora, Uța, Belșug, Colina, Dorita Mea, Talaz, Ieroșca II, Naverno, Ducesa, Ideal, Brebenea, Lucifer II, Cupidon.
2100 Pock, Prokator, Blondela, Primrose, Vivat, Katy Caid, Jade, Nation.
2120 Naplopo, Anny Worthy, Farao, Gruia, Margaret T.
2140 Gretelbub.
2160 Voraus.

8. Pr. SAN REMO — 2100 m.
Record — 15.000 lei

2100 Makrele, Tava.
2120 Durdulia, General Worthy, Bunel, Mura I, Izma.
2140 Zalud, Busuioc, Ghimp, Sultan II, Livada, Peter Worthy, Elixir.
2160 Kamaa, Pinkerton, Glonț, Tutun, Jeles II.
2180 Dorka, Sonora, Uța, Duda, Petruș, Champion jr, Fruntaș, Domnica, Igor, Lăcrămioara, Eftin, Dorna.
2200 Casatca, Dolly Worthy, Du-te, Isabela, Ciclop.
2220 Naverno, Benito H. P., Bruma II, Pacahantos, Guardian Girl, Rugina, Ducesa.
2240 Pleava, Talaz.

9. Pr. SUDAN — 2200 m.
Condiție — 24.000 lei

2220 Uța, Pacahantos, Primrose, Lucifer II, Cupidon, Ben Hur.
2240 Katy Caid, Nation, Havana, Voraus, Pandur, Blondella.
2260 Joppa Hannover, Naplopo, Champion.
2280 Roland D., Trixie
2320 Gondolat II

Publicarea greutăților

Floreasca : Ziua VII-a, Sâmbătă 30 Iulie 1938

Pr. VORNIC — 1400 m.
W.-handicap — 17.000 lei

Bairam	76
Să-l vedem	73½
Korvin	71½
Peldas	68
Kasandra	66½
Aghiuță	64
Balsors	62½
Răscoala	61
Ștefania	60½
Tini	60
Rastel	59
Mayar	58½
Spătar	58½
Elada	57½
Caiafa	56
Elvira	55
Cărăbuș	54½
Giovani	54½
Naum	53½
Sanda	53½
Marmara	53½
Licurici	53
Silver Prinț	51
Răzleț	51
Moft	49
Acaccia	48
Natașa	48
Titirez	46½
Baby	45

Pr. HE DA — 1200 m.
Handicap — 20.000 lei

Cocotte	62
Ticu	58½
Balyhoo	57½
Luțica	57½
Bravo Mă	56½
Etiquette	54½
Silfida	54
Becasse	53½
Melitta	53
Vigo	52
Aida	49
Fioretta	48½
Bucurescioara	47½
Lăncier	47
Tatja	46
Harar	45½

FLOREASCA: ZIUA VIII-a Duminică 31 Iulie

Pr. BRANDUȘA — 1600 m.
W.-handicap — 18.000 lei
(2 reprize)

Weekend	80½
Bairam	79½
Menelik	78½
Geza	77
Saturnus	76½
Hop și Eu	76
Marius	76
Parabola	75
Korvin	75
Cin'te ține	74
Don Alberto	74
Obor	73½
Neta	73
Glorietta	72½
Peldas	71½
Boshko	71½
Favoritul Meu	71½
Kasandra	70
Frunză	70
Carmen	69½
Brânceni	68½
Furtună	66½
Onuța	66
Nelson	65½
Goblin	65½
Loti	65½
Nacelle d'Or	65
Răscoala	64½
Ștefania	64
Tini	63½
Rastel	62½
Mayar	62
Spătar	62
Credința	61
Caiafa	59½
Gluma	59
Elvira	58½
Băbuca	57
Sănada	57
Invers	56
Jessica	55½
Puișor	55
Moft	52½
Natașa	51½
Duce	50½
Zori de zi II	45

Pr. DRAGOSTEA — 1400 m.
Mixtă — 20.000 lei

Brânceni	60½
Getta (100.000)	56½
Nacelle d'Or (80.000)	53½
Loti (80.000)	56½
Tini (80.000)	54
Monette III	66

Pr. TAIFUN — 1800 m.
25.000 lei

Afurisit	60
Geza	60
Goblin	58
Medardus	58
Carmen	55½
Bairam	58
Tuluța	56½
Mayar	52
Baba Novac	54½
Menelik	62
Glorietta	52½
Don Alberto	56
Obor	54
Très Pratique	58
Luța	60½
Onuța	56½
Kasandra	56½
Frunză	52½

Pr. DRISTOR — 1200 m.
Vânzare — 15.000 lei

Ettiquette (50.000)	57½
Fioretta (40.000)	51½
Aida (50.000)	54½
Jaf (20.000)	47
Hazard (50.000)	56
Bucureșcioara (50.000)	57½

Pr. ARTKES — 1600 m.
Vânzare — 25.000 lei

Ștefania (40.000)	52
Bocaccio (60.000)	53½
Gluma (40.000)	47
Ghiauroaica (40.000)	50
Aghiuță (60.000)	54
Coțcar (40.000)	48½
Moft (40.000)	51½
Acaccia (40.000)	50½
Nelson (40.000)	51½
Carmen (60.000)	54½
Bairam (100.000)	59
Să-l vedem (100.000)	56
Martor (40.000)	48½
Cărăbuș (40.000)	51
Răscoala (60.000)	52½
Nolcică (80.000)	56½
Licurici (40.000)	51½
Onuța (60.000)	52½

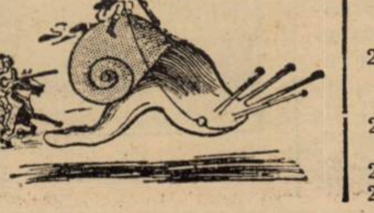

Sosirea caravanei nautice la Oltenița

Oltenița, 25 (prin telef.).— Astăseară, la ora 8, a sosit în portul nostru caravana nautică de sub comanda d-lui lt. colonel Pavlid.

In întâmpinarea ei a ieșit un remorcher și mai multe bărci, încărcate cu publicul curios de a vedea caravana.

In port, oaspeții au fost întâmpinați de d-nii dr. Sava, primarul orașului; cpt. Saru, comandantul garnizoanei; lt. Slama din grăniceri; Presbitereanu, polițaiul orașului, etc.

Membrilor convoiului li s'a făcut o frumoasă primire atât de către autorități cât și de public.

Primăria a oferit găzduire întregului echipaj.

De aci se va mai adăoga echipa gardienilor publici din București, compusă din 15 inși, cu trei bărci, sub conducerea cunoscutului sportman Beldie.

Motociclism

Cursa de coastă dela Vestem-Brad

Cursa de coastă dela Veștem Brad, de Dumnică, va fi dotată — ne informează organizatorii — cu două cupe definitive pentru categoriile „sport"-solo și ataș.

Aceasta s'a făcut în urma insistenții organelor federale, deoarece. cu toate că s'ar părea că bate un vânt de profesionism, și aceasta din cauza enormelor sacrificii materiale ce cari le comportă sportul motociclist, totuși trebuește avută în vedere recompensa morală a eforturilor depuse de concurenți.

Din cauza sărăciei în care se sbat cluburile motocicliste, în ultima vreme se înrădăcinase obiceiul cupelor challenge-quasi perpetu.

Inscrierile la motociclete vor conta pe principalii specialiștii, printre cari Ion Popa, campionul pe 1937, va concura cu două mașini, N. Ionescu-Cristea, coechipierul său din clubul Metropola, Nicolae Nicolici — cu Ira-ul d-lui Assan — Iosif Roman, al doilea în campionatul de anul trecut și alții.

VOLLEY BASKET-BALL

S. P. M.-A. S. Mamaia 15-8; 4-15; 15-11

Bonaparte va juca Sâmbătă la Constanța

Constanța, 26. — Pe terenul S. P. M. din localitate, s'a desfășurat Sâmbătă după amiază partida de wolley-ball dintre echipa clubului gazdă și A. S. Mamaia.

Constănțenii au învins cu 15—8; 4—15 și 15—11.

In rândurile echipei Mamaia, a debutat cunoscutul footbăll-ist Actis, care s'a dovedit la fel de talentat și la volleyball.

Echipele au jucat în următoarele formații.

S. P. M.: **Atanasiu, Emanoil Stănescu, Drăghescu, Scapilide și Rădulescu.**

A. S. Mamaia: **Actis, Chiriac, Ciprut, Vaschen, Cusi și Popazu.**

S'au remarcat Emanoil cu Drăghescu dela S.P.M., iar de la Mamaia Actis și CușI.

Cunoscutele echipe bucureștene Bonaparte, vor juca în orașul nostru Sâmbătă 30 Iulie pe terenul E. F. A., care se va inaugura cu această ocazie.

Programul a fost astfel alcătuit:

Ora 18 : C. S. Bonaparte—EFA.

Ora 18,30: C. S. Bonaparte-Elpis A. (femenin).

Ora 19: C. S. Bonaparte—A. S. (Constanța).

Bonaparte a anunțat că va alinia următoarea **echipă masculină:** Puiu Georgiade, Mircea Voinescu, Bebe Tipărescu, Jack Niculescu, Miron Ioanid și Gică Petrescu (Telefon).

Echipa femenină va fi alcătuită din: Nelly Tipărescu, Ioana Zlatko, Cristi Mociornița, Mona Niculescu, Rodica Constantinescu și Colette Bazilescu.

Partidele programate de liga Dobrogea pentru Duminică 24 Iulie nu s'au disputat din cauza doliului național, amânându-se pentru 31 Iulie la aceleași ore și pe aceleași terenuri.

DIN VANZATOR DE CANTALUPI, STAPAN AL BOXULUI AMERICAN

Fantastica ascensiune a lui MIKE JACOBS

Fost vânzător de cantalupi, colportor de ziare, șofer de taximetru, agent electoral, vânzător de bilete la poarta stadioanelor, Michel Strauss Jacobs, alias Mike Jacobs, e, la 58 ani, stăpânul boxului american.

Desigur că, în Nevada, la Londra, la Boston ca și la Paris, se organizează reuniuni de box cari nu-l preocupă pe Mike.

Și aceasta pentru că aceste reuniuni nu-l interesează. El lasă și pe alții să trăiască, rezervându-și însă cele mai bune afaceri.

Să nu se uite că un boxeur care ar putea deveni sau a devenit o interesantă vedetă este legat de Mike Jacobs, pentru matchurile viitoare, printr'un contract pe 5 ani sau pe viață. Restul nu preocupă pe Jacobs.

El poate conta pe șansa sa. De când dirijează arena Madison Square Garden, din New-York, dacă unul din boxeurii săi se consacră, aceasta înseamnă și un beneficiu pentru acționari. In fața lui, gloria nu contează. Vreți un exemplu? Iată-l :

Rețetele ultimelor zece matchuri disputate la Madison înainte de venirea lui Jacobs :

Lewis-Perrone, 8.159 dolari; Ambers-Venturi, 19.886; Steele - Risko, 19.160 ; Venturi - Montanez, 30.882; Armstrong-Belloise, 14.904; Armstrong-Spoldi, 22.203; Ambers-Montanez, 53.609; Ambers-Canzoneri, 43.442; Impelletiere-Pastor, 10.960; Ross - Jamazzo, 25.840; adică, în total 249 mii 045 dolari.

„Vino Mike" și primele zece matchuri organizate sub direcția lui, s'au soldat cu următoarele rețete :

Sarron - Armstrong, 34.736 dolari; Baer-Carnera-Armstrong, 38.282; Pastor - Louis, 18.494 ; Schmeling - Thomas 74.109 ; B. Baer-Hogan, 17.570; Steele - Apostoli, 23.173 ; Armstrong-Venturi, 32.444; Braddock-Farr, 80.798; Apostoli-Lee, 30.078; Adamick - Thomas, 16.069.

Adică, în total, 365.753 dolari, ceeace corespunde o diferență de 116.708 dolari, în favoarea lui Mike și a acționarilor.

Dar, activitatea lui se desfășoară și în alte părți. Mike operează la „Hippodrom", la „Yankee Stadium", la „Polo Grounds", la Brooklyn. El organizează la Chicago, Detroit, Cleveland, Filadelfia, Miami, grație contractelor sau numai prestigiului său.

Și cum să nu reușească dacă are la dispoziție campioni ca: Joe Louis, Schmeling, Max Baer, Tommy Farr, Harry Thomas, Steve Dudas, Ben Foord, Gunar Barlund, Buddy Baer, Nathan Mann, Jim Adamick, etc., etc.

Când a descoperit pe Joseph-Louis Barow, alias Joe Louis, Mike Jacobs a făcut cea mai bună afacere.

Acest lucru se petrecea în 1935. Și, spre a face onoare descoperitorului său, Joe Louis se făcu cunoscut printr'o neîntreruptă serie de 12 victorii, bătând, printre alții, pe Baer și Carnera.

A întâlnit apoi pe Schmeling, care l-a doborît.

Jacobs nu s'a descurajat însă.

Il puse pe Louis să se antreneze serios și îl opuse apoi, fără glorie, lui Pastor. După aceea îl făcu să cucerească titlul lui Jimmy Braddock.

Dar cu toată această victorie ca și o altă discutabilă asupra lui Farr, Louis era depreciat.

Mike Jacobs nu disperase însă.

El a reușit, cu Nathan Mann, fulgerat de Louis, să-și ceea urmă **matchul** cu revalorizeze omul și, după a-Schmeling, match considerat drept apusul carierei germanului.

Mike Jacobs are geniul comerțului și al intrigei.

Calitățile cari au permis vânzătorului de pepeni să devină mare negustor îl servesc în cercurile în cari evoluiază. Știe să forțeze ușile cari se închid în fața lui și cunoaște exacta valoare a publicității de „tam-tam". Deasemenea a știut să-și apropie serviciile lui Walter Saint Denis „haut parleur-ul nr. 1" al Americii. In plus, Mike a știut totdeauna să-și aleagă tovarășii.

Când matchmakerul său Tom Mc Ardle s'a retras, l-a înlocuit cu Al Veil, omul cel mai abil pentru acest post. Dar, Veil abandonându-l, Mike a transformat pe ziaristul Bill Farbsworth, într'un perfect organizator.

Dar numai valoarea și șansele nu pot ferici un om.

Mike este nu numai un muncitor neobosit. Lucrează multe ore pe zi, închis în birourile sale pe cari nu le părăsește decât spre a dormi și a gusta viața de familie, alături de o femeie pe care o adoră. Sobrietatea este regula lui de conduită și se va simți fericit ca proprietar al unei plantații de tabac.

In fundul inimei sale, Mike a rezervat o tandrețe particulară vechei sale agenții de vânzare a biletelor, pe care o numește „ciubucul" său.

Mike Jacobs a știut să ascundă sub o mină flegmatică un caracter violent.

Acest om își maschează sentimentele sub timbrul unei voci fără căldură, fără muzică.

Ajuns la apogeul succesului, Mike a devenit elegant.

Frecventează toate cercurile „chic", se îmbracă la cei mai mari croitori și arborează frack-ul cu îndemânarea celui mai autentic sânge albastru.

Deasemenea și-a mobilat somptuos un birou ultra modern, prevăzut cu un confort menit să uimească până și pe cei mai pretențioși

Tennis

Cupa Cămărășescu T. C. R.-Politehnica 3-0

Eri după amiază s'au disputat la Tennis-Club Român, primele matchuri dintre clubul gazdă și Politehnica, în cadrul Cupei Cămărășescu.

Rezultatele tehnice:

Tănăsescu (T.C.R.) b. Rurac 6:2, 6:0, 6:1.

Schmidt (T.C.R.) b. Botez 7:5, 6:1, 6:2.

Tănăsescu,Schmidt (T.C.R.) b. Botez, Rurac 6:2, 6:0, 6:3.

Ultimele două matchuri se vor disputa azi după amiază la T. C. R.

Schmidt va întâlni pe Rurac, iar Tănăsescu pe Botez.

După matchul Joe Louis-Max Schmeling, Mike Jacobs recalculează rețeta care a însemnat cea mai bună afacere din cariera sa

TURUL FRANȚEI

BARTALI E CAȘTIGATOR VIRTUAL AL TURULUI

în timp ce belgienii, resemnați, câștigă premiile de etapă. Armistițiul Bartali—Verwaecke. Cel mai bun „cățărător": BARTALI

Monotonia sfârșitului

KINT

După cum scriam eri, belgienii se pare că s'au resemnat și nu mai doresc victoria, ci o altă ambiție îi animă acum.

Să acumuleze cât mai multe premii, câți mai mulți franci și încă de pe acum, ei se gândesc cu bucurie la ziua când vor împărți cei 100.000 franci ai clasamentului pe națiuni și 50.000 fr. pentru locul secund al lui Verwaecke.

Dar mai sunt și alte mici profituri, cărora nu le dau de fel cu piciorul: premiile la etape.

Și de aceea „năsosul" Kint, are rolul de „pasăre de pradă", căreia îndată ce se apropie linia de sosire, belgienii îi fac „vânt" și el își ia sborul către victoria etapei, care-i aduce odată cu râsul său lăbărțat și câteva mii de franci grei în pungă.

Așa s'a întâmplat la Aix les Bains și la Beçancon.

Și să nu vă surprindă, dacă și de aci înainte, etapele vor reveni tot belgienilor, adică lunganului Kint, omul cu sprint lung, foarte lung, în fața căruia toți ceilalți ciclișți dezarmează.

PISCUL „FAUCILLE"

Coasta „Faucille" este destul de dură.

Terasamentul pietros o face și mai anevoioasă.

La 2 km. de vârf Verwaecke evadează, ia un avans bunicel; este însă serios urmărit și prins.

Bartali trece în frunte, apasă vârtos în pedale, sprintează de câteva ori și acest „fugar", nu mai este prins, urmăritorii mulțumindu-se să-l.... urmărească.

COSSON

Printre urcători, un alergător tânăr, se evidențiază: „micul" Cosson.

Primul francez, l-a copiat pe „campionissimul" Bartali, a adoptat aceleaș „pasuri", i-a furat ceva din metodă, și nu-i merge rău.

El, — Cosson, — se clasează în vârful „Faucille"-ului, înaintea lui Vissers, realizând o figură, în urma căreia a trecut definitiv în rândul celor mai buni grimpeuri.

LA SAINT-CLAUDE ETAPA DE ALIMENTARE

„Faucille" a fost trecut și conform tradiției, pe lungile linii drepte după coborîre, plutonul s'a refăcut, pentru ca în „Saint Claude", să sosească aproape complet, în mijlocul unei mulțimi entuziaste și foarte ospitaliere.

DIN NOU LA DRUM

La 60 km. de Besançon, Cosson sparge.

Neuville demarează vijelios și o ia razna.

Are, la un moment dat, 400 metri avans.

Dar slăbește și e absorbit de pluton.

Abea e ajuns, la Mouchard și „speranța" Bernardoni atacă evadând, secondat de Kint, Yvon Marie și Disseaux.

In urma lor, se formează un alt pluton, compus din Mersch, Oubron, Sylvère, Maës, Egli, Lowie, Gallien, Louviot, Tanneveau, Galateau, Van Schendel, Leducq, care, nelăsându-se surprins de tentativă, încearcă zadarnic să-i prindă pe fugari, dar nu reușiesc.

In plutonul secund, „cadeții" se străduesc de zor să îl care pe Louviot după Kint, căci îl știu bun sprinter.

Potoul e însă prea aproape și Kint câștigă fără dificultate înregistrând a doua victorie consecutivă.

In urma plutonului, bătut la sprint de elvețiatnul Egli, sosește singur Leducq, aplaudat puternic.

Apoi un pluton de 15 unități, între care se văd, cot la cot, cei doi mari rivali și excelenți camarazi: „diabolicul" Verwaecke și Bartali, deținătorul „tricoului galben", între care, se pare, s'a încheiat armistițiu.

CLASAMENTUL GENERAL DUPA ETAPA 16-a

1. BARTALI, 114 ore 30'40"; 2. Verwaecke, 114 ore 51'57"; 3. Cosson, 115 ore 0'51"; 4. Vissers, 115 ore 7'17"; 5. M. Clémens, 115 ore 14'34"; 6. Vicini, 115 ore 19'36"; 7. Lowie, 115 ore 22'48"; 8. Magne, 115 ore 28'33"; 9. Kint, 115 ore 35'14"; 10. Gianello, 115 ore 39'31"; 11. Goasmat, 115 ore 40'46"; 12. Disseaux 115 ore 41'22"; 13. Maes, 115 ore 54'5"; 14. Gallien, 115 ore 54'45"; 15. Tanneveau, 115 ore 56'55"; 16. Canardo, 116 ore 0' 24"; 17. Cottur, 116 ore 12'28"; 18. Neuville, 116 ore 13'2"; 19. Ramos, 116 ore 14'1"; 20. Servadei, 116 ore 14'46"; 21. Passat, 116 ore 16'2"; 22. Yvan Marie, 116 ore 17'44"; 23. Weckerling, 116 ore 18'44"; 24. Naisse, 116 ore 19'5"; 25. Martano, 116 ore 19'42"; 26. Fontenay, 116 ore 19' 46"; 27. Fréchaut, 116 ore 22' 11"; 28. Berrendero, 116 ore 25' 39"; 29. Galateau, 116 ore 28'43"; 30. Louviot, 116 ore 28'49"; 31. Leducq, 116 ore 33'50"; 32. Egli 116 ore 33'59"; 35. Mollo, 116 ore 42'7"; 36. Bourlon, 116 ore 43' 48"; 37. Masson, 116 ore 52'5"; 38. Bernardoni, 116 ore 53' 12"; 39. Lauwers, 116 ore 55'14"; 40. Neuens, 116 ore 57'7"; 41. Le Guevel, 117 ore 0'12"; 42. Oubron, 117 ore 5'53". 43. Middelkamp, 117 ore 6'26"; 44. Leroy, 117 ore 29'35"; 45. Introzzi, 117 ore 33'11"; 46. Van Schendel, 117 ore 35'8"; 47. Jaminet, 117 ore 39'20"; 48. Arents, 117 ore 39'50"; 49. Bini, 117 ore 45'27"; 50. Carini, 117 ore 50'31"; 51. Majerus, 117 ore 51'3"; 52. Walschot, 117 ore 58'4"; 53. Troggi 118 ore 2'25"; 54. Hauswald, 118 ore 6'40"; 55. Wendel, 118 ore 17'28"; 56. Hellemans. 119 ore 17'47".

BARTALI „REGELE MUNȚILOR"

Ultimul pisc — „Faucille" — escaladat, seria celor 12 vârfuri s'a sfârșit și Bartali a cucerit odată cu câteva zeci de mii de franci și titlul de „rege al munților".

1. BARTALI, 107 pt.; 2. Verwaecke, 79 pt.; 3. Vissers, 76 pt.; 4. Gianello, 57 pt.; 5. Cosson 55 pt.; 6. Vicini și Berrendero, 29 pt.; 8. Cilvère Maes, 28 pt.; 9. Martano, 26 pt.; 10. Goasmat, 23 pt.; 11. Mollo, 22 pt.; 12. Magne, 20 pt.

ASTAZI ETAPA 17-a BESANCON-STRASSBURG 233 KM.

Etapa se va alerga în două sub etape.

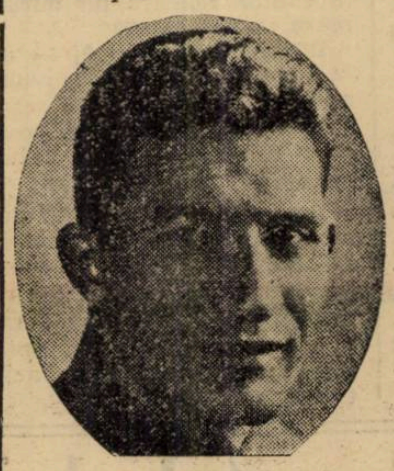

BARTALI

Prima: Besançon-Belfort 89 km. 500. A doua sub etapă: Belfort-Strassbourg 143 km. 500.

In ultima oră, s'a hotărît ca în prima sub etapă, să nu se mai dea plecări separate.

PENALIZARI

Iată lista penalizărilor stabilite de juriul caravanei la Aix-les-Bains:

Bini, Cosson și Leducq, câte 25 franci amendă, pentrucă s'au

WERWAECKE

lăsat împinși pe deal de publicul spectator.

Servadei și Goasmat, câte 50 de fr., pentru același motiv, repetat.

Mathias Clemens, 50 fr. pentrucă s'a adăpostit după o mașină.

Hauswald, Wendel, Arento și Weckerling, două amenzi de câte 50 și 100 fr., pentrucă au fost aprovizionați de o motocicletă particulară.

MULȚI CHEMAȚI, PUȚINI ALEȘI

Au plecat, dela Paris, 96 și mai sunt, în cursă, după 16 etape 53 participanți.

Iată lista celor eliminați:

Etapa 1: Prior și Bouvet.

Etapa 2: P. Maye, Ruland și Vietto.

Etapa 3, nimeni.

Etapa 4, nimeni

Etapa 5, nimeni.

Etapa 6, S. Marcaillou.

Etapa 7, nimeni.

Etapa 8, Oberbeck, Schild Seidel, Van Nek, Schulte, Dominicus, Pedrali, Pirmex, Alvarez, Speicher, Ducazeaux, Lamure și Deforge.

Etapa 9-a: Sheller, Wengler, Langhof, Heide, Besana, Tassin.

Etapa 10-a: nimeni.

Etapa 11-a: Simonini, Didier, Perret.

Etapa 12-a: Meulenberg și Heide.

Etapa 13-a: Rossi, Goutorbe, Alzine, Hehlen și Knuti.

Etapa 14-a: Spaperi, Laurent și Grinbert.

Etapa 15-a: Pierre Clemens.

CAT MAI ESTE DE PARCURS

26 Iulie Besancon-Strassbourg 233.
27 Iulie Strassbourg-Metz 196.
28 Iulie Metz-Reims 195.
29 Iulie repaus.

COSSON

30 Iulie Reims-Lille 199.
31 Iulie Lille-Paris 275.

PREMIILE ETAPEI A 16-a

In această etapă, premiile în franci francezi au fost următoarele:

3.000, 1.500, 1.000, 800, 500, 300, 300, 300, 200, 200, 200, 200, 200, 200, 100, 100, 100, 100, 100, 100, 100, 100 fr.

Oficialii celui de al 15-lea circuit

Președintele „F.R.S.C."-ului, comisar general al cursei. Inchiderea înscrierilor

Cea ma veche alergare de o zi, dură și pe un traseu variat se va alerga Duminică 31 Iulie în regia grupării cu același nume.

OFICIALII PROBEI

Printre oficialii cursei, se găsește și d. V. Canarache, președintele forului de specialitate care, deținând funcția de comisar general, a primit cu plăcere funcția pe care forul regizor i-a propus-o, d-sa ținând de altfel, să vizioneze această cursă.

Prezența d-sale în mașinile oficiale este un prețios stimulent pentru alergătorii dornici să se afirme.

De altfel, ni se comunică, pe cale particulară — încă n'am verificat veracitatea acestei versiuni — că d-sa intenționează să ofere premii de încurajare elementelor care vor realiza performanțe strălucite.

Iată lista oficialilor:

D. Vasile Canarache, comisar general.

D-nii Cornel Marinescu și Nicu Savu, comisari pe parcurs.

D. N. Chircu, judecător de sosire.

D. C. Popovici, starter, iar D. Cr. Nicolau, cronometror.

După cum se vede, un „pluton" asupra căruia nu este nimic de obiectat.

INSCRIERILE

Taxa de înscriere pentru fiecare concurent, este de lei 100 (una sută). Inscrierile însoțite de taxa respectivă, se primesc până Vineri 29 Iulie, ora 20, la magazinul d-lui N. Savu, în calea Victoriei No. 23.

TRASEUL

Parcursul circuitului este următorul: piața Victoriei — șos. Kiseleff — spatele hipodromului Băneasa — Mogoșoaia — Târgoviște — Pucioasa — muntele Păduchiosul — Sinaia — Câmpina — Ploești — Tâncăbești — Băneasa — la stânga — Bordei — șos. Jianu — Statuia Eroii Aerului (265 km.).

PREMIILE

Pentru a răsplăti eforturile elementelor merituoase, gruparea regizoare a fixat următoarele premii:

Premiul I-iu	**lei 2.500**
Premiul II	**lei 1.500**
Premiul III	**lei 1.000**
Premiul IV	**lei 500**

ȘI ALTE PREMII

D. Herescu, mecanicul „Turului României" 1935 și 1936, care și-a însușit bunul obicei de a oferi premii aproape la fiecare cursă, ne-a comunicat că și la această probă va oferi o serie de „încurajări".

Insă de data aceasta vor fi vizați alergătorii care nu intră în rândurile favoriților probei, „out-sider"-ii, tinerile elemente.

DE REȚINUT

Plecarea: piața Victoriei, ora 6 dimineața.

Sosirea: 10 ore mai târziu la statuia Aviației (b-dul Buzdugan).

ATLETISM

Intors dela Eforie, F. Calistrat ne aduce veşti senzaţionale

Eilhardt indisponibil. Schullery în excelentă condiţie. Faimosul campion polonez Lokasjki în România

Odată cu sfârşitul lunei, a început şi lumea să se întoarcă dela băi. Printre cei sosiţi, am întâlnit eri, pe campionul naţional la triplu salt, Fernand Calistrat.

Studentul dela A.N.EF., selecţionat după cum se ştie, în echipa naţională care va înfrunta Polonia, a venit mai devreme, având de rezolvat unele chestiuni particulare.

Intâlnirea cu recordmanul naţional ne-a prilejuit să aflăm o mulţime de noutăţi din tabăra studenţilor dela A.N.E.F., care zilele acestea îşi încheie activitatea, după o lună de muncă intensă.

O VESTE TRISTA : EILHARD NU VA PUTEA CONCURA

Prima veste care ne-o dă atletul universitar, are darul să ne întristeze.

„Jucam o partidă de basket ball, în cadrul orei de jocuri şi la un moment dat, Eilhardt sare să prindă mingea înaltă.

In cădere, calcă strâmb şi în câteva minute, piciorul i s'a umflat.

Campionul la prăjină, suferise o entorsă gravă, care-l va împiedeca să concureze la Cernăuţi şi ceeace este mai grav, se pare că îl va ţine mult timp, îndepărtat de terenurile sportive"

SCHULLERY ESTE IN MARE FORMA !

După ce ne-a întristat cu această veste, — deoarece lipsa lui Eilhardt ne va handicapa enorm la Cernăuţi — Calistrat ne dă o ştire care are darul să ne mai descreţească frunţile.

„Schullery este în mare vervă, într'o dispoziţie excelentă şi într'o formă, care ne dă speranţe pentru matchul dela Cernăuţi.

La greutate, masivul aruncător al S. G. S. B-ului, a reuşit regulat în ultimul timp să treacă de 14 m., iar la disc se pare că este momentan sigur pe 40 metri".

Vestea pe care ne-o dă Calistrat, nu poate decât să ne bucure şi să ne facă să privim cu mai mult optimism matchul dela Cernăuţi.

LUPAN ŞI IONESCU CRUM SUNT DE FORŢE EGALE

„Cei doi campioni la lungime s'au antrenat în mod conştiincios; în special Lupan a luat în serios matchul cu Polonia, regret că nu a fost selecţionat.

Este acum de forţe egale cu Ionescu Crum dacă nu chiar ceva mai bun".

LOKASJKI PRINTRE STUDENŢII DELA A.N.E.F.

Ca urmare, a unei iniţiative luate de câţiva ani, se face regulat un schimb de studenţi în timpul verei, între Institutul superior român de educaţie fizică şi cel polonez, din Varşovia.

In acest an, mai am trimis opt studenţi în Polonia, iar dela C.I.W.F., au sosit la Eforie, cinci studenţi şi cinci studente, sub conducerea recordmanului polonez la aruncarea sulţiei. Lokasjki, asistent la C.I.W.F.

Prezenţa acestui excelent atlet, care a aruncat sulita aproape 73 metri, a constituit o adevărată senzaţie pentru noi.

Păcat că nu am avut la Eforie, instalaţii de atletism, totuşi pe terenul rudimentar care ne servea şi nouă de antrenament, Lokasjki — având braţul drept luxat — a aruncat cu stânga sulita, peste 60 metri şi a trecut 1 m. 75 la înălţime!

TABARA A.N.E.F.-ULUI

Şi acum, câteva cuvinte despre tabăra A.N.E.F.-ului.

In acest an, cursul de vară dela Eforie a fost mai bine organizat ca ori când.

S'a lucrat intens, de dimineaţă, până seara, după un program bogat şi variat.

In programul de lucru al studenţilor, figura: dimineaţa, ora de gimnastică **condusă de d. şef de lucrări V. Roşală, apoi înnot, canotaj şi tir; după masă: atletism şi jocuri.**

A fost o lună de muncă intensă, dar cât se poate de folositoare, studenţilor.

ŞI ACUM MATCHUL DELA CERNAUŢI

Convorbirea noastră, alunecă asupra evenimentului care este la ordinea zilei, matchul de atletism Polonia-România.

„Drept să-ţi spun, privesc cu multă grijă matchul dela Cernăuţi.

Polonezii sunt excelenţi, iar ultimele defecţiuni produse în echipa noastră ne micşorează enorm şansele.

Imi este tare frică, să nu se repete istoria de acum nouă ani !

Ar fi păcat, după frumosul rezultat obţinut contra Cehoslovaciei".

Am mulţumit tânărului student, pentru preţioasele informaţii şi m'am despărţit sub impresia scepticismului, cu care privea acest atlet, veşnic vesel şi optimist, marele examen dela Cernăuţi.

Buletinul matchului Polonia-România

Biro chemat telegrafic. Lupan şi Spaniol vor face deplasarea la Cernăuţi

Pregătirile matchului Polonia-România, au intrat în faza finală. Atenţia conducătorilor noştri, se îndreaptă astăzi asupra echipei naţionale.

Unele defecţiuni, produse în ultimul moment, au cam încurcat socotelile oficialilor români.

BIRO CHEMAT TELEGRAFIC

Fiind informaţi de accidentul suferit de Eilhardt, F.R.A. a chemat telegrafic pe dr. L. Biro, care urmează a fi astfel primul concurent al României la săritura cu prăjina.

SPANIOL ŞI LUPAN VOR FACE DEPLASAREA

In ultimul moment, aflăm că federaţia a convocat pe Lupan şi Spaniol; primul va sosi împreună cu ceilalţi atleţi dela Eforie, iar Epaniol, este aşteptat să sosească dela Ajud.

ASTAZI SOSESC ATLEŢII DIN PROVINCIE

Astăzi urmează să sosească în Capitală atleţii din provincie care împreună cu cei din Capitală se vor îndrepta spre Cernăuţi.

STUDENŢII DELA A.N.E.F. ŞI-AU AMANAT PLECAREA

F. R. A. a fost ameninţată că studenţii dela A. N. E. F. selecţionaţi în echipă nu vor putea pleca astăzi.

Este probabil, că atleţii studenţi să plece Joi seara, sau Vineri, cu rapidul, spre Cernăuţi.

LA CERNAUŢI NU SUNT GARDURI !

Organizatorii din Cernăuţi, au informat F.R.A.-ul, că gardurile de acolo nu sunt adequate unui match internaţional, (cam tardivă constatare !) şi au cerut federaţiei să trimită gardurile din Bucureşti.

O nouă şi costisitoare cheltuială, care cu puţină atenţiune, ar fi putut fi evitată.

ASTAZI, SE TRIMIT BILETELE ECHIPEI POLONEZE

Astăzi, d. C. Herjeu va depune la legaţia poloneză, costul biletelor Varşovia-Cernăuţi, pentrtu echipa poloneză de atletism.

Conform protocolului semnat, fiecare federaţie organizatoare urmează să suporte cheltuelile de deplasare şi întreţinere a echipei oaspete.

Un comunicat al F. R. A.-lui

în legătură cu matchul Polonia-România

Federaţia română de atletism ne trimite următorul comunicat, în legătură cu deplasarea atleţilor şi oficialilor la Cernăuţi:

Atleţii selecţionaţi precum şi rezervele vor lua cunoştinţă că plecarea spre Cernăuţi va fi astăzi, Miercuri 27 Iulie, cu acceleratul No. 503, la ora 20.45.

Toţi atleţi vor fi cel mai târziu la ora 19.30 pe peronul gării în faţa trenului.

Conducătorul grupului d. C. Creţulescu.

Atleţii care au primit echipamentul echipei naţionale îl vor avea asupra lor, iar ceilalţi vor aduce pantofi şi costum de antrenament.

Oficialii şi ziariştii, care s'au înscris să i-a parte la matchul dela Cernăuţi, vor fi prezenţi astăzi, Miercuri, la ora 19, în localul F.R.A., spre a primi instrucţiuni.

Duminică dimineaţă, pe stadionul A.N.E.F., se va desfăşura un mare concurs atletic mixt pentru categoria III-a şi începători

Liga de altetism Muntenia, urmându-şi programul de propagandă a atletismului în mase, a hotărât să organizeze pentru Duminică dimineaţă, pe stadionul A.N.E.F., un concurs mixt, pentru începători şi atleţii categoriei a III-a.

Liga a decis ca la categoria începători, să se dispute, următoarele probe : 100 m. plat, 1000 m. plat, 3000 m. plat, săritura în lungime şi aruncarea greutăţii.

La categoria III-a, se vor disputa : 100 m. plat, 200 m. plat, 400 m. plat, 1500 m. plat, 5000 m. plat, 400 m. garduri, greutate, disc, lungime, înălţime, ştafeta 4×100 m. plat şi stafeta 400×300×200 ×100 m. plat.

Probele acestui concurs, se vor disputa în ordinea următoare :

Ora 8,30 100 m. serii începători şi categoria III-a.

Ora 8,45 5000 m. plat cat. III a.

Ora 8,50 greutate ambele categorii.

Ora 9. 400 m. garduri cat. III-a.

Ora 9,10 înălţime.

Ora 9,20, 3000 m. plat începători.

Ora 9,30, stafeta 4×100 m. plat, categ. III-a.

Ora 9,40 disc.

Ora 9,45, 100 m. finală ambele categorii.

Ora 10, 1500 m. plat categ. III-a.

Ora 10,15, 200 m. plat categoria III-a.

Ora 10,15 lungime ambele categorii.

Ora 10,40, 400 m. plat, categoria III-a.

Ora 10,50, 1000 m. plat începători.

Ora 11, stafeta 400×300× 200×100 m. plat.

JURIUL

Directorul reuniunii *I. C. Petrescu.*

Cronometrori : *Th. Popovici, V. Trestioreanu, I. Paraschivescu, Titus Ianculescu, Ion Ionescu.*

Comisari la sărituri : *Cristache Iordănescu, Mitrofan, Vasilieff.*

Comisari la aruncări : *V. Trestioreanu, I. Ionescu, Gânat.*

Starter : *C. Beju.*

Speaker : *V. Firea.*

Secretarul concursului : *M. Xenocrat.*

Comisar cu ordinea terenului : *Locot. P. Alexandrescu.*

Instrucţiuni : *Un atlet din categoria III-a nu are voe să ia parte decât la două probe şi o stafetă.*

Toţi d-nii oficiali şi atleţi, trebue să fie prezenţi pe teren, la ora 7,45.

De pe pistă...

Prima zi a campionatelor Franţei de atletism, *a dat următoarele rezultate :*

100 m.: *Jourdian 10 s. 7; Goldowski 10 s. 8; Malfreyt 10 s. 9;* 10 km.: *Sicart 32 m. 2 s.; Abdet Kader 32 m. 8 s. Thierry 32 m. 25.*

400 m.: *Joye 54 s.; Andre 55 s. 8; Carrere 57 s. 8.* 3000 m.: *Tinard 9 m. 44 s. 9.*

❖

Campionatele Italiei, *în prima zi, au dat următoarele rezultate :* triplu salt : *Taddia 14 m. 14; Rasa 14 m. 13; Turco 14 m. 08.*

Greutate : *Profeti 14 m. 46 (record italian) Bertochhi 13 m. 98 ; Bolia 13 m. 32;* Ciocan *Cantagalli 46 m. 33 ; Oretti : 46 m. 12 ; Riccitelli 45 m. 46* înălţime : *Dotti 1 m. 92 (record italian) Bianchi 1 m. 90; Marzari 1 m. 90.*

10 km. mars : *Peri 48 m. 18 s. 4, Malaspina 48 m. 22.*

❖

Ultimele rezultate din Ungaria.

Bodasi a trecut 1 m. 90 la săritura în înălţime. Remcses a aruncat discul 47 m. 71 iar Jozsa 48 m. 06 un junior Endrodi a parcurs 400 m. în 51 s. 8.

❖

Nu cunoaştem *motivele pentru care excelentul sprinter clujean Dejenariu nu figurează în echipa naţională. F. R. A. este datoare să dea un comunicat.*

Ce nu face dragostea, sau

Cum a ajuns Petre Tofan campion naţional

Amintiri din „Tei“-ul copilăriei, despre jocul de şotron, Marieta şi Niculina

Intre mai multe... kg. de vin și sforăitul „Shylock“-ului cernăuțean

In sfârșit Tofan a reușit să producă o bucurie părinților și... să capete un cadou

Petre Tofan !

Un nume necunoscut până la „măcelul“ dela Cernăuți, când a învins pe Petre Pop și și-a încins mijlocul cu centura de campion al României.

Dar proverbul românesc a zis bine : *„Nu-i pentru cine se gătește, ci pentru cine se nimerește“,* deoarece, centura fusese făcută pe măsura lui Petre Pop, considerat 100 la 100 câștigător.

Imi aduc aminte seara când în restaurantul Klug din Cernăuți, Petre Tofan ciocnea un pahar de vin, în sănătatea lui și a învinsului Pop, care — drept să spun — după tăbăceala luată dela Tofan, era de nerecunoscut !

KILOGRAME DUPA KILOGRAME...

Restaurantul „Klug“, este situat într'un colț singuratic, prin mahalalele Cernăuților.

In noaptea aceea viforoasă de iarnă, un vinișor cald, dres cu scorțișoară, avea darul să deslege limbile și să dea drumul potopului de amintiri.

Petre Tofan, care nu este un antialcoolic, fericit că după 7 ani de amatorism, a reușit să câștige centura de campion, comanda kilograme peste kilograme, spre bucuria patronului, un tip de Schylock modern, cu ochelari pe un nas puțin... conabiu !

Afară, viforul arunca steluțe argintii în ferestrele rău luminate, și vedenia acestora, ne lipea și mai cu nădejde de scaunele din jurul mesei, unde noul campion porni la destăinuiri.

O COPILARIE SBUCIUMATA

Petrică s'a născut în Tei, acum 25 de ani; n'a avut parte să aibă drept copii de joacă, decât vre-o 2—3... fetițe de vârsta lui, care îi erau vecine de curte, pe strada aceia liniștită, cu ogrăzi lungi și îmbietoare primăvara, de mirosul liliacului înflorit.

Copilul acela blond, care juca „șotron“ cu fetele, camarade de curte cu el, și sărea peste frânghie în aplauzele Mariettei și ale Niculinei, era să fie mai târziu flăcăul care lovea tare și făcea vânătăi la ochii tuturor rivalilor din mahalaua Zece Mese.

A umblat apoi la grădinița de copii, unde îmbrăcat în șorț alb și cu lavalieră roșie la gât, blondușul era simpatia profesoarelor bătrâne care-l

punea regulat la serbările grădiniței, să declame :

Cățelușule să-mi spui...
Unde-i laptele... etc... etc.

Apoi dintr'un cornet, i-se oferea o bomboană, iar toată asistența aplauda fericită de istețimea copilului...

Trecând apoi, peste micile incidente din timpul școalei primare și al liceului, când tânărul adolescent îndrăgise grădina Icoanei, unde putea să tragă „la fit“ în voie, fără, să fie observat de nimeni, să povestim însă... a

CUM A DEVENIT BOXEUR !

Am devenit boxeur, continua Petre Toban dintr'o idilă amoroasă... Iubeam o fată dela liceul „Despina Doamna“.

Aveam un rival care mă urmărea pas cu pas, nedându-mi voie măcar să-mi arunc ochii spre aleasa inimei mele.

A trebuit să termin la un fel cu el și l-am bătut până a zis : „Iartă-mă că nu mai fac“!

Dar bătaia a avut urmări : părinții rivalului m'au reclamat la școală și consiliul profesoral a hotărât eliminarea mea, spre desnădejdea părinților și spre.. bucuria mea !

Astfel, am terminat cu școala și am început... boxul!

O viață zbuciumată și plină de... bătăi !

Dar... trebuie să știi un lucru : fac box pentru plăcerea mea personală și nu voiu deveni niciodată profesionist, deoarece nu urmăresc câștigul material.

MILITARIA

Făcând serviciul militar, am boxat regulat, deținând o formă bună.

Se vede că viața aceea cazonă, cu sculatul în zori de zi, mi-a priit.

Făceam deliciul camarazilor, când în dormitor, după stingere și după ce ni se făcea inspecția efectelor, făceam exhibiții de box cu câte un camarad mai țanțoș, venit cine știe de prin ce regiune muntoasă a țării.

In armată, am învățat să fiu ordonat : bătutul hainelor, văcsuitul cizmelor și exercițiile de înviorare, spălatul iarna cu zăpadă, etc. au făcut minuni din boxeurul leneș de odinioară.

Cu milităria terminată astăzi, sunt un funcționar de bancă, destul de bine văzut de superiori.

UN CEASORNIC CADOU...

Părinții mei cari sunt mutați cu gospodăria la Târgoviște, mi-au promis să-mi facă un dar, dacă voi fi campion al României.

Știu că ei vor fi fericiți mâine, când vor citi în ziare că am fost declarat campion.

Monotonia cu care Tofan deșira firul amintirilor, mă predispunea la somn...

Schylock-ul cernăuțean, ne asurzea cu sforăitul lui, din colțul tejghelei, unde căzuse pe un scaun...

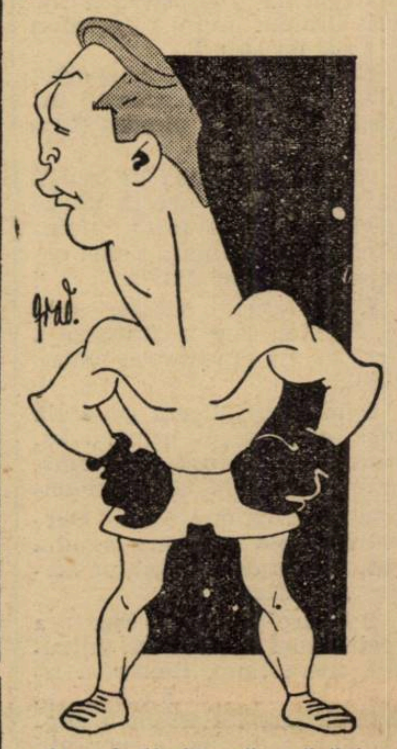

Am hotărât să părăsim cârciuma...

Prin nămeții de zăpadă, înnotăm voinicește, iar crivățul — care numai prin Bucovina este atât de aspru — ne trezise definitiv din toropeala infiltrată în oase de vinul fiert, dulceag și cu scorțișoară.

Ne-am luat rămas bun, plecând fiecare spre hotelul lui.

Pe drum, un gând îmi stârnia în minte.

Petre Tofan trece drept un „Ramon Novarro“ al boxului românesc. Nu este gală de box, unde el să fie programat ca să nu fie acompaniat de câteva blondine drăguțe care să aplaude șgomotos, când Tofan câștigă victoria pe ring.

Oare cum se împacă boxul cu dragostea ?

Să fie oare o ironie a soartei, căci regula generală este ca boxeurul să fie un perfect ascet...

Petre Tofan este o excepție... cel puțin așa se laudă el!

Dar... cum o fi, este el campion al României ?

— Este !

Și acesta e lucrul important.

I. S.

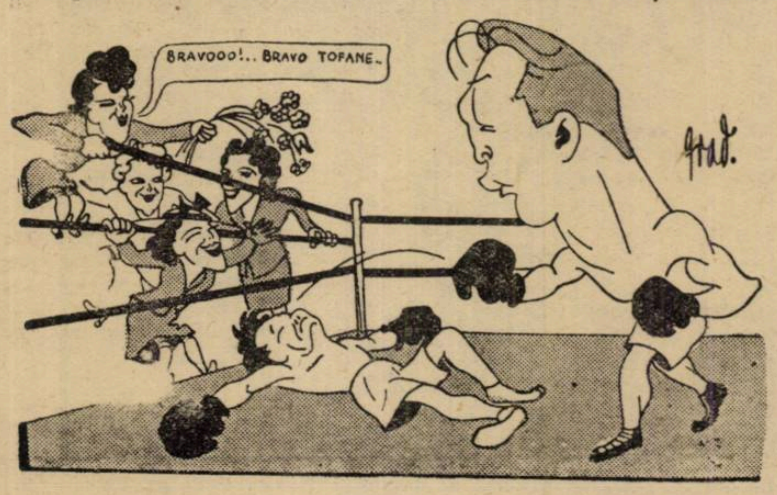

Kane-Jurich pentru titlul mondial la categoria muscă

Comitetul care s'a format după congresul dela Roma a decis ca titlul mondial de categorie muscă lăsat vacant de Benny Lynch, să fie pus în competițiune între Peter Kane și Jackie Jurich.

Cât despre american, el a fost challenger-ul lui Benny Lynch și a boxat cu acesta, suportând un handicap de aproape patru kgr.

Englezul s'a impus categoric, astfel că alegerea sa este indiscutabilă.

Acestea fiind spuse, noi credem că Peter Kane nu va putea face greutatea, sau, dacă o va face, nu se va prezenta pe ring în cea mai bună formă.

A trebuit să slăbească în așa fel, spre a-l întâlni pe Lynch, încât a fost învins prin k. o.

Se caută a i se impune aceeași sarcină, fără să se țină socoteală de repercusiuni.

Cât despre Jurich, se pare că el nu valorează prea mult și că, mai mulți boxeuri europeni îi sunt net superiori.

Cu toată această situație, matchul Kane-Jurich pentru titlul mondial este logic, căci englezul a bătut pe toți boxeurii europeni de categorie și că Jurich, challenger oficial al lui Lynch, l-a întâlnit pe acesta în împrejurări anormale cari îi acordă o nouă șansă.

Matchul Di Leo-Lazek, definitiv fixat

Intâlnirea va avea loc la Viena

Conform celor publicate de noi, încă de acum o săptămână, matchul dintre italianul Santa de Leo și germanul Heinz Lazek, pentru titlul european al categoriei grea, deținut de cel din urmă, se va disputa în ziua de 12 August, la Viena.

Deși învins recent de Walter Neusel, Lazek a vădit o formă foarte bună, astfel că sarcina lui Santa De Leo nu va fi deloc ușoară.

In orice caz se crede că matchul va fi foarte viu disputat și aceasta datorită veleităților ambilor boxeuri de a deține titlul suprem al continentului.

Break... stop... out!...

Aseară ne-a vizitat la redacție, amatorul Gh. Sima, rugându-ne să arătăm că dorește să-l întâlnească într'un match public, pe Dumitru Voiculescu.

GHEORGHE SIMA

El ne-a mai declarat că l-a mai provocat pe Voiculescu, dar acesta se eschivează să boxeze cu el.

Cupa Davis

Finala Zonei Europene dintre Germania şi Jugoslavia

Vineri, Sâmbătă şi Duminică, se dispută pe terenul clubului Rot-Weiss din Berlin, matchul de tennis dintre Germania şi Iugoslavia.

Intâlnirea contează drept finală a zonei europene, a cupei Davis 1938.

In timp ce gazdele au mai avut cinstea să joace într'o etapă decisivă a competiţiei, tennisul jugoslav, se califică pentru prima oară în finala continentală

TENNISUL IUGOSLAV

Sportul alb al ţării vecine şi aliate din Sud ocupă un loc de frunte azi, în concertul mondial.

Bucurându-se de sprijinul statului şi fiind condus de oameni competenţi şi devotaţi, tennisul jugoslav posedă azi în Puncec, Pallada, Kukuljevici şi Mitici — ca să nu pomenim decât pe cei mai cunoscuţi — jucători de clasă mondială.

Puncec, anul acesta, a fost semifinalist la Wimbledon, reuşind să facă o impresie excelentă, care i-a asigurat lui, şi coechipierilor săi, o măgulitoare invitaţie la campionatele Americii din Forest Hills.

Comportarea excelentă a lui F. Puncec la Wimbledon, a făcut o mare impresie în cercurile specialiştilor, cari nu s'au sfiit să-l claseze printre primii 5 jucători din lume.

Tovarăşul său, Pallada, este deasemenea un jucător de mare valoare, care cu ocazia campionatelor internaţionale ale Franţei, a obţinut rezultate demne de invidiat.

Singurul său defect, îl constitue fluctuaţiile de formă. In ultima vreme însă, Pallada şi-a dat seama de importanţa şi de răspunderea pe care le poartă atunci când joacă într'un match oficial şi privind prin prizma ultimelor performanţe (împotriva Belgiei) ajungem la concluzia, că între el şi Puncec, nu există decât, poate, o diferenţă de „nuanţă".

REPREZENTANŢII TENNISULUI GERMAN

In urma suspendării lui von Cramm ,tennisul german a avut de suferit.

Este indiscutabil, că sportul alb german prin această indisponibilitate, a pierdut foarte mult.

Cu toate acestea au reuşit să facă şi anul acesta un adevărat tur de forţă, înaintând până în finala Zonei europene a Cupei Davis.

Eroul acestui succes, este H. Henkel, care în primăvara acestui an era socotit imbatabil.

Spre surprinderea generală însă, el a trecut printr'o accentuată eclipsă de formă, care a culminat la campionatele internaţionale ale Germaniei, dela Hamburg, când a fost învins de un jucător modest. (Pelizza).

Se pare că acest eşec, a fost totuşi accidental, întrucât, între timp, Henkel a isbutit să fie semifinalist la Wimbledon, iar acum o săptămână, a dispus de speranţa franceză Yvon Pétra, de o manieră care inspiră mult optimism, cercurilor germane de specialitate, în ceiace priveşte matchul cu Jugosavia.

Henkel este secondat de Metaxa.

Fostul jucător vienez promite.

Cel puţin victoria sa obţinută asupra lui Destremau, pledează pentru progresele pe care le-a făcut în ultima vreme.

In orice caz, în matchurile cari încep Sâmbătă, Metaxa va fi „cheia" victoriei sau eşecului german.

Nu atât la simplu, cât la dublu. Pentrucă, — în cel mai rău caz ! — atât Henkel cât şi Metaxa, vor câştiga matchurile lor, împotriva lui Pallada. Insă aceste victorii vor aduce numai două puncte.

Al treilea punct, necesar victoriei, va trebui „ciupit" la dublu.

Şi dacă Metaxa va fi într'o zi proastă, atunci... Jugoslavia va juca finala interzone cu Australia !...

Stadiul Român va organiza reuniuni populare

Sâmbătă şi Duminică se desfăşoară la Tg. Mureş cupa „M. Savu" la care-şi anunţase participarea cluburile bucureştene Vif. Dacia şi Metropola.

Intrucât în aceleaşi zile, se disputa în Capitală şi „Cupa Jan Bart", cluburile susnumite nu vor mai face deplasările.

— Pentru popularizarea naţiei, clubul St. Român, anunţă pentru odată cât mai apropiată, un concurs demonstrativ, cu înotătorii clubului la strandul Obor.

Turul Franţei

Masson şi Weckerling au câştigat etapa a 17-a

Bartali continuă totuşi să conducă în clasamentul general şi... să piardă minute

Paris, 26. — Etapa de azi a Turului ciclist al Franţei, disputată între Besancon şi Strassbourg, pe o distanţă de 233 km., s'a terminat cu următoarele rezultate :

1. Masson şi Weckerling 6 ore 58 minute 08 secunde.

3. Frechaut 7 ore 00 minute 16 secunde.

4. Tanneveau acelaş timp,

5. Majerus 7 ore 01 min. 20 secunde.

6. Leguevel 7 ore 02 mi. 10 secunde.

7. Louviot 7 ore 03 min. 03 secunde.

8. Bourlon 7 ore 03 min. 47 secunde.

9. Lauwers 7 ore 04 min. 07 secunde.

După cum se vede, odată cu sfârşitul etapelor de munte, grimperii au intrat în anonimat, iar rutierii în acţiune.

Astfel, după consumarea a zece etape, în care nu a mai arătat nimic, fostul deţinător al „tricoului galben", luxemburghezul Majerus, s'a clasat al cincilea.

Timpul pierdut de el însă, în Pirinei şi Alpi, e mult prea mare pentru a mai putea spera într'o refacere.

Şi rămâne în schimb, satisfacţia platonică, a unei bune comportări.

Interesant de remarcat, sunt apoi revenirile lui Weckerling şi Frechaut.

O altă constatare, la fel de interesantă, e aceia, că nici unul din primii 10 clasaţi în această a 17-a etapă a Turului Franţei, nu figurează în clasamentul general.

Aici, Bartali continuă să conducă, cu destulă autoritate, având un avantaj de 21 minute şi 17 secunde asupra celui de al doilea clasat, belgianul Verwaecke şi 30 minute, 11 secunde, asupra lui Cosson, al treilea şi în acelaş timp, primul francez în clasamentul general.

De va continua să se comporte la fel de slab, ca în aceste ultime trei etape, victoria finală a lui Bartali, devine problematică.

Dar iată cum se prezintă clasamentul, după a 17-a etapă:

1. Bartali 121 ore, 39 min. 02 secunde.

2. Verwaecke 122 ore. 00 min. 19 secunde.

3. Cosson 122 ore, 09 min. 13 secunde.

4. Vissers 122 ore, 15 min. 39 secunde.

5. M. Clemens 122 ore, 22 min. 56 secunde.

6. Vicini 122 ore, 27 min. 58 secunde.

7. Lowie 122 ore, 31 min. 10 secunde.

8. Magne 122 ore, 36 min. 55 secunde.

9. Kint 122 ore, 43 min. 36 secunde.

10. Goasmat 122 ore, 45 min. 08 secunde.

Reuniunea grupării „Central"

Sâmbătă seara, în grădina din calea Griviţei 166, gruparea „Central" va organiza o reuniune mixtă cu următorul program :

AMATORI

Pericle Ionescu (C)—I. Kiriac (T).

Gh. Moroianu (C)—M. Măgureanu (JC).

D. Zamfirescu (C)—Vasile Băcanu (JC).

Niculae Petrescu (C)—Gh. Cojocaru (JC).

Puiu Obăgilă (C)—C. Tutoianu (Turda).

Ilie Impăratu (Tir)—Ion Stoica (Cluj).

Alex. Nistor (C)—Petre Ionescu (Turda).

PROFESIONIŞTI

D. Voiculescu—Ion Stănescu.

Sandu Petrescu—N. Stamate.

Schwartz va juca la Roubaix sau Lens

Ripensia se află în tratative avansate pentru cedarea fostului internaţional

Am scris acum câteva zile, că gruparea Phönix este în tratative cu ripensistul Schwartz, pe care intenţiona să-l angajeze.

Intenţiona, pentru că acum nu mai este posibil. Ripensia — în posesia unei oferte din Franţa — a început tratative destul de avansate în această direcţie.

Ripensiştii tratează cu 2 grupări : Racing Roubaix şi Lews.

E mai mult ca sigur, că aceasta din urmă, va beneficia de serviciile lui Schwartz.

Urmează însă ca F.R.F.A. să-şi dea avizul.

Cum timişoreanu nu mai intră de mult în vederile selecţionerilor, credem că federaţiar îi va acorda extrădarea.

Schulte „nebunul-pedaleur" nu se desminte

100 Km. în 2 ore, 24 min. şi 19 sec. = 41 km. 571 m. medie orară

La Longchamp, cu prilejul desfăşurării „Marelui premiu al jubileului Dunlop", masivul olandez Schulte sau „nebunul pedaleur", cum i se spune (care a abandonat în Turul Franţei în etapa 8-a) a realizat o performanţă extraordinară, transformându-şi astfel „porecla în renume".

Iată rezultatul tehnic :

1. G. Schulte, 100 km. în 2 ore 24 m. 19 s. (media orară 41 km. 571); 2. Debenne, 2 ore 24 m. 48 s.; 3. Moretti; 4. Bonduel; 5. Van Ieemsche; 6. Noret; 7. Clautier; 8. Bruneau; 9. Goujon; 10. acelaş timp împreună un pluton de 15 unităţi.

La amatori, Le Nizerhy a parcurs 50 km. 1 oră 11 m. 10 s., cu media orară de 42 km. 147.

Ludwig Kraus (No. 66), la startul cursei „Marele premiu al oraşului Nürenberg" pe care a câştigat-o

Editura Societăţii Anonime „Universul", Bucureşti—România

Taxa poştală plătită în nume rar conform aprobării dir. g-rale p. t. t. nr. 70.346/938

2 LEI

UNIVERSUL

12 PAGINI
132-1938

Redacţia şi Administraţia : Palatul „UNIVERSUL", str. Brezoianu 23—25. Telefon Centrala : 3.30.10 — Redactor responsabil: EUGEN DUMITRESCU

Proprietar: „Universul" S. A. Adm.-delegat STELIAN POPESCU Inscris sub No. 167, Trib. Ilfov | Nr. 132. — Anul I | BUCUREŞTI. — Vineri 29 Iulie 1938 | ABONAMENTE : 1 an Lei 500, 6 luni Lei 270, 3 luni Lei 150

COMITETUL C. E. C.

a trimes un ultimatum federaţiei ungare

Hada şi Koranyi vor fi suspendaţi?. — Jucătorii Ferencvarosului nu s'au prezentat in faţa anchetatorului

Budapesta, 27 (prin telefon). — **Ancheta asupra scandalului petrecut pe arena Ferencvaros, după matchul cu Ripensia, când jucătorul nostru Bindea a fost grav bătut, continuă cu mare intensitate.**

JUCATORII NU S'AU PREZENTAT IN FAŢA ANCHETATORULUI

D. Berta, numit judecător în această chestiune de federaţia maghiară, a convocat în faţa sa pe cei unsprezece jucători ai Ferencvarosului. Aceştia nu s'au prezentat însă. In numele jucătorilor s'a prezentat d. Toth Sándor, ispravnicul lor. Declaraţia d-lui Toth a fost consemnată într'un proces-verbal.

S'A GASIT UN MARTOR OCULAR

Din cercetările întreprinse de clubul Ferencvaros s'a constatat că Ienö Putnoky, intendentul terenului s'ar fi aflat pe culoar în timpul scandalului şi ar fi putut vedea tot ce s'a petrecut.

S'A GASIT... DAR NU S'A GASIT...

Din întâmplare, însă, d. Putnoky se află în concediu şi a plecat într'o localitate necunoscută până acum de anchetatori. Din această cauză, nu a putut apare în faţa d-lui Berta pentru a-şi depune mărturia.

ANCHETA S'A SISTAT

D. Berta a hotărît să oprească ancheta, până când va putea fi găsit Putnoky, pentru a da lămuririle necesare.

In acest sens M. L. Sz-ul a trimis şi o telegramă d-lui Coppola, preşedintele comitetului C.E.C.

BINDEA A FOST RECLAMAT C.E.C.-ULUI

Ferencvaros a înaintat comitetului C.E.C. o reclamaţie contra lui Bindea, în care arată că acesta la finele reprizei a doua, a făcut gesturi necuviincioase faţă de public. In concluzie, reclamaţia susţine că reacţiunea de după match ar fi fost provocată de gestul lui Bindea.

DOUA DECLARAŢII

Dr. Toth, ispravnicul clubului, a declarat presei că Ferencvaros nu mai poate suporta atmosfera care s'a creat în jurul acestui scandal.

Un membru al federaţiei maghiare a declarat că speră să se găsească soluţia prin care ambele federaţii să fie împăcate şi raporturile sportive dintre cele două ţări să nu sufere.

DAR D. COPPOLA NU GLUMEŞTE

In cursul serii de eri s'a primit la federaţia maghiară o telegramă din partea d-lui Coppola, preşedintele comitetului C.E.C., prin care se cere M.L.Sz.-ului ca, până Miercuri seara, să numească pe vinovaţi.

Altfel comisia C.E.C. va fi obligată să ţină seama exclusiv de reclamaţia Ripensiei şi să suspende pe cei doi vinovaţi declaraţi aci: Hada şi Koranyi.

Angajarea

echipei portugheze Bemfica, n'a fost încă perfectată

Venus n'a încheiat încă tratativele cu gruparea portugheză Bemfica, din Lisabona. Şi aceasta în ceeace priveşte condiţiunile financiare deoarece „negrii" nu au încă asigurări din partea federaţiei că vor avea la dispoziţie data de 21 August.

In mod precis şi definitiv angajarea portughezilor se va cunoaşte după Comitetul Federal şi anume în cursul zilei de Luni. Tot atunci se va cunoaşte şi al doilea adversar român.

Japonia va participa

la Olimpiada dela Helsinki

Berlin, 27. — D. Klingenberg, reprezentantul oficial pentru Europa, al comitetului olimpic japonez, a primit o adresă dela Tokio, prin care japonezii anunţă, că deşi au renunţat la organizarea Olimpiadei din 1940, ei vor trimite echipa lor la Helsinski.

Deasemenea d. Klingenberg a fost rugat să comunice comitetului organizator dela Helsinski, că Japonia îi va pune la dispoziţie tot materialul de propagandă, pe care îl posedă.

Matchurile dela strandul Obor

Astăzi la orele 16 se dispută la strandul Obor trei matchuri între echipele de secundă categorie.

STADIUL ROMAN-MACABI

Matchul va fi viu disputat. Până la sfârşit St. Român va învinge la 2-3 puncte diferenţă.

Va conduce d. Radu Grigore.

TIRUL-METROPOLA

Lupta va fi foarte strânsă, echipele fiind de forţe egale. Dăm favorit Tirul la un punct diferenţă.

Va arbitra d. Teo Kranz.

C. F. R.-TELEFON CLUB

Diferenţa este destul de mare între adversari. Cu toate că în echipa Telefon Clubului îşi vor face reintrarea Traian Petruţ şi C. Herold aportul lor nu este suficient decât spre a face un match frumos.

Un nou memoriu

în legătură cu programul Diviziei A

Am scris mai de mult că gruparea Victoria din Cluj este nemulţumită de felul cum a fost alcătuit programul Diviziei A şi că va face o plângere F.R.F.A.-ului.

Eri, delegatul clujenilor a depus la federaţie un scurt memoriu în care arată situaţia precară a grupării şi-şi manifestă nemulţumirea provocată de program, cerând o revizuire a lui în sensul ca să i se acorde măcar o zi de exclusivitate la Bucureşti.

Această plângere, ca şi apelul Sportului Studenţesc vor veni în discuţia Comitetului Federal.

Obligativitatea cuplajului

este prevăzută în regulamentul F.R.F.A.

...Dar va aproba-o Comitetul Federal?

Printre alte modificări aduse regulamentelor F.R.F.A., este una care priveşte obligativitatea cuplajului.

Anume, se prevede că două matchuri oficiale fixate în aceiaşi zi — Duminică — şi în aceiaşi localitate trebue să se cupleze. In cazul când una din echipele organizatoare va refuza, atunci ea nu-şi va putea susţine matchul decât Sâmbătă — dacă-i liberă — sau Duminică dimineaţa.

Evident, obligativitatea cuplajului nu va deveni un fapt împlinit decât numai dacă va fi aprobată de Comitetul Federal, căruia i se vor supune toate modificările în şedinţa de Sâmbătă.

Liga de Sud va numi astă seară pe preşedintele Districtului Bucureşti

Suntem informaţi că pentru astă-seară a fost convocată comisia Ligii de Sud pentru a numi pe noul preşedinte al Districtului Bucureşti.

Căci, se ştie, numirile de felul acesta sunt de competenţa Ligii de Sud.

Numirea trebue făcută înainte de comitetul federal pentruca acesta să ratifice decizia.

Sunt în cursă pentru preşedinţia Districtului, d-nii dr. Şoimu Minciulescu şi N. Lucescu.

Faţă caracteristică din „turul Franţei"; mulţimea vrea să vadă de aproape pe alergători

Taberele și coloniile Străjii Țării, în vara anului 1938

182 de tabere, adăpostind 27000 de mii de tinere și tineri, iată cu ce se soldează activitatea Străjii Țării, în această vară

La sfat, sub umbra copacului

Viața în aer liber constituind o latură principală a educației tineretului a preocupat în cel mai înalt grad pe conducătorii Străjei Țării.

fletele celor care au trăit în comun, viața de tabără și colonie.

Doctrina străjerească nicăeri nu a găsit prilej mai bun de aplicare, de cât în

Viața în tabără

Urmărind activitatea desfășurată de această instituție în ultimii ani, constatăm un progres uimitor ca-

tabără, în mijlocul naturei, unde copilul, ca și omul matur, devine mai sensibil, mai bun, caracterul și de-

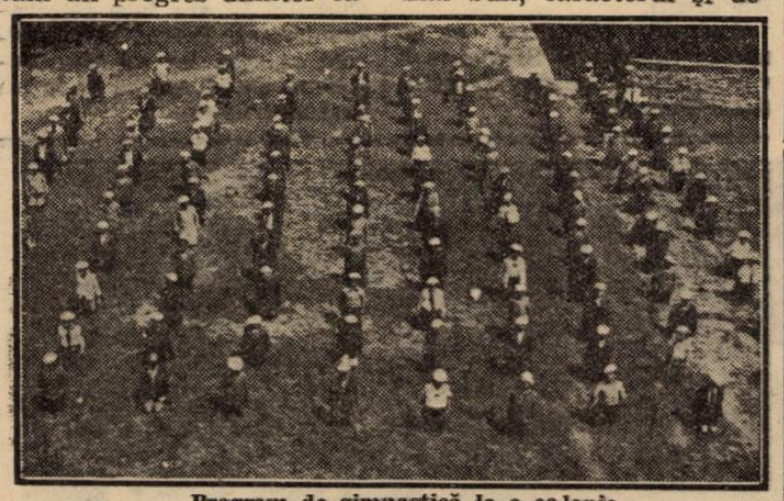

Program de gimnastică la o colonie

re apare și mai evident, dacă ținem seama de timpul scurt în care ea s'a realizat.

O VIAȚA NOUA

Numărul taberilor și coloniilor dela mare precum și efectivul participanților, au sporit din an în an, iar spiritul străjeresc a pătruns tot mai adânc în su-

raderie și dragostea de aproapele.

CIFRE ELOCVENTE

Din graficul pe care-l publicăm, se pot constata minunatele realizări ale Străjei Țării, în acest domeniu.

In anul 1936, au funcționat 111 tabere și colonii;

In anul 1937, au funcționat 127 tabere și colonii;

In anul 1938, au funcționat 182 tabere și colonii.

Acelaș progres demn de remarcat, se poate constata și în ceea ce privește numărul participanților:

15.101 participanți în anul 1936;

19.086 participanți în anul 1937;

26.906 participanți în anul 1938.

In toate aceste tabere, se aplică pe lângă programul străjeresc și un program de lucru social, pentru ridicarea satelor, lucrându-se pe echipe: de gospodărie, de medicină umană, veterinară, folklor, culegeri de cusături, jocuri și cântece naționale și de înfrumusețarea școalelor, bisericilor, cimitirelor, etc.

Dar în afară de coloniile unităților străjerești și a celor componente, s'au organizat și colonii de către instituțiile de Stat și cele particulare, dându-se posibilitatea unui număr însemnat de tineri, să trăiască o lună de repaos, în cele mai pitorești localități din țară.

In special, vom menționa coloniile înfăptuite de A. C. T., pentru tinerii ucenici și lucrători, la: Borsec, Timiș și Bugas.

De A. C. F., pentru ucenice, lucrătoare la: Bran, Balcic și Bornemisa.

In toate coloniile, comandamentul Străjei Țării a numit câte un comandant străjer, care a aplicat și condus programul străjeresc.

Traiul în mijlocul naturei, nu este numai un prilej de veselie și întărire fizică, ci și un puternic mijloc de formare a caracterelor.

Iată motivul pentru care, suntem convinși că realizând aceste tabere și colonii, Straja Țării a înfăptuit o mare operă națională.

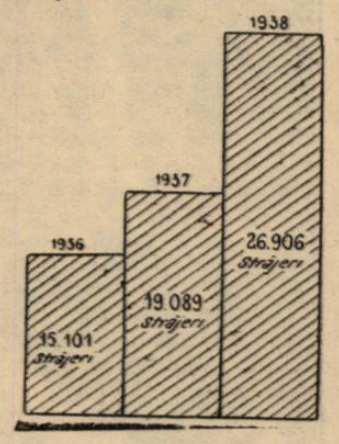

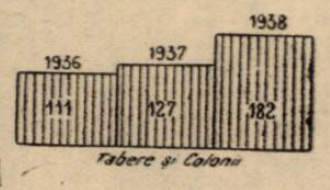

Programul excursiilor de Duminică 31 Iulie

Pentru a înlesni amatorilor de excursii, să ia din timp cunoștință de programul excursiilor duminicale, organizate de cluburile bucureștene, am hotărît să publicăm un buletin al excursiilor, în fiecare Joi.

Cluburile care doresc să le publicăm programul, sunt invitate a-l trimite în fiecare săptămână până Miercuri la ora 18, la redacția ziarului cu mențiunea: „Buletinul excursiilor".

Pagina de Sâmbătă, urmează de acum înainte, s'o consacrăm itinerariilor mai lungi, dărilor de seamă și diferitelor probleme cu caracter turistic.

Iată acum,

Programul pentru pentru 31 Iulie.

CLUBUL ALPIN ROMAN

O colectivă pe: Valea Seacă a Caraimanului. Delegați: Toma Boerescu și I. Sincan. Plecarea la ora 5 din Bușteni Rest. Oancea.

CLUBUL CARPATIN ROMAN

Valea Hornului — Hornul Coamei — Monumentul Eroilor — Cabana Brov — Valea Jepilor — Bușteni.

Conducător: Giuglio Goretti.

Plecarea din Bușteni la ora 5.31.VII.

CLUBUL A. D. M. I. R.

Categ. (C): Bușteni — V. Galbenelor — Hornul Coamei.

Delegat: I. Popa.

Categ. (A): Bușteni — V. Mălinului — V. Verde — V. Seacă din Coștila — Hornul Ascuns — Brâul Mare al Coștilei — V. Priponului — V. Cerbului — Bușteni.

Delegat: C. V. Ionescu.

Intâlnirea în Bușteni la ora 5. 31.VII.

AS. TURISTICA, ROMANIA PITOREASCA

Exvursie de două zile 30—31 VII; în masivul Ciucașului.

30 Iulie: Plec. cu autobuzul la ora 15, dela statuia Brătianu, urmând ruta: Ploești — Văleni — Valea Teleajenului — M-rea Cheia — ascensiune la Casa Alex. Vlahuță (pe drumul Berei) 31.VII, înapoierea la Cheia, peste culmea Șuvițelor — Gropșoarele — Zăganul — Cheia pe Valea Teleajenului—șos. București la ora 21.

Conducător: M. Lang.

O performanță formidabilă a 4 turiști germani

Grinelwald, 27. — O ispravă cu mare răsunet în lumea alpiniștilor, a fost realizată de patru „cățărători" germani: Harer, Kasparek Vörg și Heckmaier, care au reușit, după eforturi supraomenești, să cucerească peretele nordic al masivului Eiger, care sfârșește la 3976 m.

Această performanță a fost realizată după 83 de ore de muncă titanică.

N. R. — In „Pagina turismului", care va apare Sâmbătă, vom reveni cu amănunte.

FOOT-BALL

Inainte de finala C.E.C.

1938 poate fi anul de aur al sportului italian

... dacă Genova şi Juventus rezistă la Praga şi la Budapesta

O finală italiană. „Furia latină" şi d. Bizik Apărarea genoveză va hotărî. Consideraţii după primul tur al semifinalelor

Cupa Mondială a fost câştigată într'un mod categoric. „Azzurii" au arătat lumii forţa şi vitalitatea splendidă a footballului italian.

In turul Franţei, Gino Bartali nu mai poate pierde tricoul galben iar în Cupa Europei Centrale echipele italiene rămase în semifinale au terminat victorioase.

Dacă Genova şi Juventus rezistă Duminică şi Luni la Praga şi la Budapesta, finala ediţiei de anul acesta va fi 100% italiană.

Sportul italian va trăi cea mai mare consacrare, pe care o putea avea vreodată. In intervalul minim de 60 de zile, Italia a cucerit într'o manieră unică cele mai mari întreceri sportive ale Europei şi lumii: Cupa Mondială, Turul Franţei şi Cupa Europei Centrale.

SANSELE EXISTA TOTUŞI...

Firesţe, avantajul realizat pe teren propriu de cele două reprezentante ale footballului italian în C. E. C. nu este impresionant şi cu atât mai puţin se poate spera într'o finală italiană integrală.

La Torino, Dr. Sarosi a isbutit să facă ceia ce nu a reuşit în finala competiţiei mondiale. A trecut de două ori peste Foni şi Rava, linia de fundaşi ai azzurilor. In capătul celălalt al terenului, Hada a făcut minuni şi Ferencvaros nu numai că a scăpat de dezastru, dar a fost învins la limită.

E ceiace se întâmplă uneori la „table". Scapi de „marţ" şi câştigi şi linia.

In schimb „i griffoni" au isbutit un rezultat simetric. Au învins Slavia cu acelaş scor, cu care au eliminat pe Sparta.

Intr'adevăr, dacă Genova are şanse să reziste la Praga, unde a dat dovada că ştie să reziste, Juventus nu poate să pretindă acelaş lucru.

Rezultatele de Duminică, privite ca simple piese statistice, pledează mai degrabă pentru o finală ceho-maghiară decât pentru una italiană.

Decât că în analiza acestor şanse, valorează mai mult modul în care au fost realizate aceste scoruri.

„FURIA LATINA"... ŞI D. BIZIK

Stadio Mussolini a fost teatrul unui clasic match italian. Juventus a început formidabil, a năvălit cu toate resursele echipei şi în mai puţin de şease minute a marcat două goaluri. Domnul Bizik, arbitrul cehoslovac, a refuzat însă să le acorde.

Tactica clasică a continuat să se desfăşoare cu siguranţa de totdeauna şi Monti, bătrânul Monti, mergea ca în zilele de mare glorie ale secundei „Coppa del Mondo".

Atacul italian mai marchează încă două goaluri în primul sfert de oră al jocului.

Hada, numai Hada a salvat dela un adevărat dezastru echipa pestană şi toată lumea, inclusiv „Nemzeti Sport" este de acord să recunoască lucrul acesta.

Desigur, în realizarea rezultatului a contribuit enorm şi neacordarea celor două goaluri, pe care presa italiană le reclamă ca valabile.

Iată pentru ce diferenţa limitată dela Torino nu trebue să atârne prea greu în balanţă. In matchul de Duminica trecută s'a arătat între cele două echipe o diferenţă de clasă mai mare decât lasă să se vadă scorul şi e foarte probabil ca ea să-şi spună cuvântul şi la Budapesta.

Evident, lucrul este probabil şi ar putea fi considerat ca normal, dar Juventus nu are azi cea mai bună echipă a sa.

BATRANUL MONTI

O altă explicaţie — şi nu dintre cele mai puţin importante — a scorului de la Torino stă în... vârsta lui Monti. La 37 de ani mijlocaş centru într'o echipă italiană este aproape imposibil. Dovada a făcut-o întâlnirea dela Stadio Mussolini.

In repriza secundă, spre sfârşitul jocului, când pestanii slăbiseră şi era unul din acele momente când echipa care atacă poate câştiga la scor, Juventus nu a mai putut face aceasta.

Monti, motorul echipei, „nu mai putea" şi întregul ansamblu a jucat incolor, fără agresiune, obligat să se mulţumească cu rezultatul stabilit până atunci.

Matchul de Duminica trecută, dintre Juventus şi Ferencvaros ridică aceeaşi problemă tristă, pe care a ridicat-o şi dezastrul dela Praga.

Cele mai mari echipe italiene sunt în funcţiune de trei jucători, Meazza, Ferraris şi Monti, cari au o vârstă imposibilă pentru football.

Cele două matchuri, ale Ambrosianei şi Juventusului, au dovedit că fără aceşti jucători echipele din fruntea footballului italian sunt formaţii de valoare mult mai mică.

Ferraris are 34 de ani şi Monti 37. Viitorul nu este atât de simplu pentru cei doi fruntaşi.

LA GENOVA E GREU...

Incontestabil, situaţia Genovei este mult mai uşoară şi mai sigură. Da, mai sigură pentrucă echipa italiană a arătat încă odată că ştie să-şi păstreze o diferenţă de două puncte deşi joacă la Praga.

A mai jucat odată, cu Sparta şi nu numai că nu a pierdut dar a ameninţat şi mediocrul match nul obţinut de Sparta.

La două săpămâni de recordul competiţiei, după o săptămână de odihnă completă, rezultatul dela Genova poate fi considerat norocos pentru echipa cehoslovacă.

Bigogno a marcat sever pe Bican şi atacul Slaviei n'a mai trăit decât prin eşirile răzleţe ale lui Horak şi Vitlacil.

La Genova e greu de câştigat. Au trebuit să recunoască din nou cehoslovacii. Slavia a pierdut cu un scor simetric celui al Spartei.

APARAREA GENOVEZA VA HOTARA

Partida dela Praga apare destul de limpede. Rezultatul îl va hotărî apărarea genoveză.

Competiţiile eliminării au ca lege, în măsura în care o lege poate guverna nestatornicia footballului, aceea a apărării. Câştigă deobiceiu echipele, cari au compartimentele defensive mai bune.

In această normă, aproximativă desigur, stă marele avantaj al Genovei. In matchul cu Rapid dela Bucureşti, apărarea griffonilor a dat o lecţie strălucită de ceiace înseamnă în footballul modern jocul defensiv.

A mai arătat odată la Praga aceasta. Cu atât mai mult cu cât Duminică, în capitala Cehoslovaciei, compartimentele defensive vor fi complete.

Rănirea lui Bertoni a adus în linia de atac pe Perazzolo, care a jucat în matchul dela Genova interdreapta. La Praga, va juca şi Bertoni astfel că forţa echipei va fi intactă.

Calificarea Genovei apare şi mai sigură dacă se consideră diferenţa decisivă dintre cele două echipe. In timp ce Genova este o echipă de Cupă, Slavia deşi are o echipă foarte bună, cu compartimentele echilibrate, nu este adaptabilă competiţiilor eliminatorii.

Ca dovadă, Genova deşi în campionatul italian ocupă locul patru şi nu are în formaţie nume egale cu cele ale Slaviei putea să fie finalistă şi anul trecut dacă nu se întâmpla scandalul dela Viena. In timp ce echipa cehoslovacă nu a jucat un rol mare în faza finală a competiţiei, aproape niciodată.

Iată pentruce, dacă nu va fi anul acesta o finală 100% italiană, Italia va avea în tot cazul o echipă în finală.

Ceiace înseamnă că anul 1938 poate fi totuşi un an de aur al sportului italian. O finală Ferencvaros-Genova nu e jucată dinainte.

— n. g. s. —

Răspundeţi la ancheta noastră!

„Universul Sport" întreprinde o anchetă de cea mai mare actualitate :

1. Vă invită să alegeţi cea mai bună echipă românească, indiferent de timpul în care au activat jucătorii.

2. Vă invită, de-asemenea, să alegeţi cea mai bună echipă compusă din toţi jucătorii mari cari au activat până acum în ţară la noi, indiferent de timpul când au activat şi indiferent de origina lor etnică.

La punctul 1, indicaţi pentru fiecare post pe cel mai bun jucător român ce l-am avut până azi.

La punctul 2, indicaţi pentru fiecare post pe cel mai bun jucător ce-am avut până azi, indiferent de origina lui etnică.

UTILITATEA ANCHETEI

Ancheta aceasta nu trăeşte numai prin ineditul său, ci are o mare utilitate pentru sportivii recenţi, pe cari progresul footballului românesc i-a înregimentat în massa admiratorilor săi.

Sunt jucători mari, necunoscuţi de aceşti începători şi chiar de spectatorii mai „bătrâni" şi e, credem, o datorie de onoare pentru noi, reactualizarea numelor acelora cari ne-au procurat spectacole de valoare superlativă.

Afară de acestea, ancheta noastră are însemnătatea unui bilanţ al footballului românesc şi e sortită să ne arate forţele de cari am beneficiat rând pe rând şi ce putere am reprezenta dacă le-am avea acum pe toate la un loc.

CRITERIUL DE SELECŢIONARE

Fiecare din cele două echipe ne vor fi trimise separat pe câte o carte poştală.

Incepând de mâine vom publica — în limita spaţiului disponibil — răspunsurile primite.

La sfârşit, jucătorii cari vor întruni cele mai multe voturi vor fi trecuţi în „echipa de onoare" şi fiecare din cei 11 vor primi din partea ziarului nostru câte o diplomă comemorativă.

Răspunsurile se primesc pe adresa ziarului nostru.

Programul Diviziei B va fi cunoscut la 1 August

După cum am anunţat, cele 4 serii ale Diviziei Naţionale B vor fi alcătuite în şedinţa de Sâmbătă a Comitetului Federal.

Cu toate acestea, din informaţiile pe care le deţinem, se pare că programul — în proect — al Diviziei B a şi fost alcătuit.

In orice caz însă, programul definitiv va fi cunoscut Luni, după şedinţa Comitetului Federal, când va fi dat şi publicităţii.

Fuziunea C.A.O.-Crişana este imposibilă

Tratativele de fuziune — după cum ne-a declarat delegatul C. A. O.-ului la Bucureşti — între Crişana şi C. A. O. au eşuat.

Marţi seară, C. A. O. a avut o şedinţă în cursul căreia a luat în discuţie oferta Crişanei pentru fuziune. Discuţiile au durat mult, însă oferta n'a fost acceptată.

Incât, a dispărut orice posibilitate de fuziune.

Dealtfel — cum ne-a spus antrenorul Csillag — cele două grupări se găsesc în stare precară şi nu vor participa în Divizia B. Sunt hotărîte să se retragă la District, iar primele echipe să le lichideze.

La 1 August Victoria reia antrenamentele

Cluj, 27 (prin telefon). — Victoria şi-a rechemat jucătorii din concedii în vederea reluării antrenamentelor, care a fost fixată pentru Luni 1 August. Parte din jucători sunt în localitate, însă cei mai mulţi sunt plecaţi acasă sau în staţiuni climaterice. Printre aceştia se află şi fraţii Muntean şi Cociuban II, care se află la băile Someşeni.

Antrenamentele vor fi conduse de Myul, care urmează să sosească zilele acestea din străinătate.

Primele antrenamente vor fi consacrate condiţiei fizice.

Gloria C. F. R. a făcut noui achiziţii

Gruparea gălăţeană Gloria C.F.R. — pe zi ce trece — îşi măreşte efectivul cu noui jucători de valoare.

Astfel, eri, a obţinut adeziunile jucătorilor Marton (A.C.F.R.) şi Prassler II (Olimpia C.F.R.).

FOOT-BALL

In lumea cluburilor mici

VERGU, o echipă născută din entuziasm

Sărăcie, tinerețe și succese
Caseta dela „Parcul Sportivilor" și un om providențial

In reportajul de astăzi, ne vom ocupa de echipa cartierului Călărași „Vergu".

Sediul clubului, din calea Călărași, e pustiu.

BATAILE IN UȘE SUNT ZADARNICE

Deoarece plecasem cu scopul precis de a afla necazurile și bucuriile jucătorilor membri ai clubului Vergu, m'am adresat unui copil ce se sbenguia prin împrejurimi, cerându-i informații asupra posibilităților de a găsi pe cineva din grupare.

Acesta mi-a spus că, peste drum, la Nr. 227, locuește un marcant membru al „Vergului", d. Costică Niculescu, proprietarul unui modest restaurant cu grădină de vară: „La Parcul Sportivilor".

OPT ANI DE MUNCA ȘI SARACIE

Acum opt ani, un grup de tineri entuziaști, au pus bazele acestei grupări.

La conducere s'au perindat mulți, chiar foarte mulți, oameni cumsecade și cu dragoste de sport, dar cari nu nu putut rezista greutăților.

Jucătorii nu aveau unde face antrenament, nu aveau echipament și nici banii cu care să-l poată cumpăra.

Erau o ceată de idealiști incorigibili, pe cari lipsurile materiale nu i-au putut determina să renunțe la drumul pe care își propuseseră să-l străbată cu toată dragostea și avântul lor tineresc.

In anul 1932, reușesc totuș să promoveze în categoria II-a, iar doi ani mai târziu îi găsim în categoria promoție.

Așa dar, după patru ani de muncă, Vergu era în categoria promoție.

Acum se ivește un alt inconvenient.

Șapte din cei 11 jucători fură chemați să-și facă datoria către țară.

Iată-ne deci și fără echipă.

Echipamentul se rupsese iar fonduri nu aveam.

LA ANTRENAMENT PE... MAIDANUL DIN POPA NAN

Singura dorință a noastră, era să avem un teren cel puțin, pe care să se poată antrena jucătorii — își continuă destăinuirile „nea Costică", boerul Călărașilor.

In str. Popa Nan, era un maidan destul de bun, pentru a ne satisface pretențiile.

„Barele" erau repede aranjate din... pietroaele maidanului.

Și astfel ne-am continuat pregătirile, în vederea succeselor pe care le scontam.

CUM SE GASESC MEMBRI

La mine în prăvălie, se perindă mulți clienți.

Pe tejghea era în permanență o casetă în care strângeam fonduri pentru grupare.

Fiecare client, era curios să știe ce rost avea acea casetă.

Eu le explicam și îi rugam să contribue pentru susținerea echipei cartierului

Și fiecare, bucuros că se găsește în cartierul nostru o echipă de foot-ball, nu se lăsa rugat.

Astfel, am câștigat 20 de membri, cu ale căror cotizații ne-am putut procura echipamentul necesar.

O NOUA CONDUCERE

Intr'o după amiază călduroasă, de toamnă prelungită, a anului trecut, băeții erau în plin antrenament pe maidanul din Popa Nan.

Deodată, în mijlocul lor vine un domn cu o alură de sportiv.

Era d. Ștefan Covaci, un cunoscut proprietar din cartier.

D-sa i-a întrebat cine sunt. Ei au răspuns în cor: „suntem jucătorii echipei Vergu".

Mare i-a fost mirarea, când a văzut o echipă de foot-ball antrenându-se pe un maidan, fără ghete de foot-ball și cu tricourile rupte.

In câteva zile, d. Covaci era vice președintele grupării.

Ne mai trebuia un președinte și gruparea Vergu avea să înceapă o nouă viață.

Tot prin d. Covaci, am putut găsi și „omul care ne trebuia", în persoana d-lui ing. Georgescu.

PROGRESE ȘI TINERETE

Cu o conducere în fruntea căreia se aflau d. ing. Georgescu și Ștefan Covaci, am putut realiza lucruri enorm de interesante.

In primul rând, am închiriat un sediu.

Majoritatea jucătorilor sunt elevi de liceu, așa că avem o echipă tânără, cu care ne putem mândri.

In acest campionat, am obținut rezultate excelente, în categoria onoare — în care activăm astăzi.

Deș am avut adversari redutabil, ne-am clasat cu mare ușurință în locul al patrulea.

Și sperăm ca în campionatul viitor, să ne comportăm și mai bine.

NE MAI PREOCUPA O PROBLEMA : TERENUL

Acum, putem fi satisfăcuți. Avem echipă, echipament, conducere, sediu, dar nu avem teren.

De ani de zile ne preocupă intens, de problema terenului. Până în prezent, nu am putut-o rezolva.

Jucătorii se antrenează acum pe terenul „Titani", unde susținem și matchurile în care suntem organizatori.

Dar altceva ar fi să avem un teren propriu.

Dealtfel, aceasta e și dorința jucătorilor.

Dar până atunci, ne mulțumim cu ce am putut realiza, până în prezent.

IN MIJLOCUL JUCATORILOR

Deocamdată, auzim zgomot în grădină; era un grup de tineri, cari veneau voioși.

Rând pe rând, mi-au fost prezentați și acum, eram deja prieten cu ei

Echipa Vergului venea dela strand.

Costache Alexandrescu, care este cel mai vechi jucător al Vergului, șade alături de Dudaș și fac proecte pentru viitorul sezon :

„Vom face două achiziții de valoare :

Numele li-le vom ține secrete, până în momentul când vor semna.

Este suficient să spun că sunt doi jucători cari au activat până acum în Divizia Națională A.

Vom avea atunci, pretenții să obținem rezultate excelente și totodată să ne clasăm și într'un loc mai bun ca în campionatul trecut".

O MASA COMUNA

Intr'un boschet din grădină, zăresc o masă la care erau așezați mai mulți dintre jucători.

Masa era „prezidată" de Camică și Ionescu Corcodel.

„Camică și Corcodel, sunt managerii echipei, astfel că ei trebue să mănânce mai mult", spune Alexandrescu, râzând pe sub mustață.

Se întunecase de mult.

Clipele trăite în mijlocul matadorilor din calea Călărași, m'au putut convinge, că nu întotdeauna banii sunt regeneratori de forțe ; pentru aceasta, mai e nevoie și de o unitate sufletească, și aceasta jucătorilor Vergului nu le lipsește.

ST. IONESCU

Strajerii fac sport

F. N. D. M. — SPORTING-CLUB 3—2 (1—2)

Luni s'a disputat în Constanța pe terenul „Săgeata" un match de foot-ball între echipele F. N. D. M. și Sporting Club. După o luptă aprigă echipa străjerească, F. N. D. M. și-a însușit victoria prin punctele marcate în ordinea următoare: Rădulescu, Ferendino (11 m.) și Lemnaru. Pentru învinși au înscris: Kemay și Pandele.

S'au remarcat dela F. N. D. M.: Preda, Niculescu și Amârâcă, iar dela Sporting-Club: Colea (cel mai bun din 22), Fănel și Mangaianu.

S. T. B. va juca Duminică la Giurgiu cu Triumf

Deși până la începerea noului campionat mai este o lună de zile, totuși o parte din echipele bucureștene au și început preparativele, prin a susține matchuri amicale cu diferite grupări din orașele apropiate.

Astfel S. T. B. se deplasează Duminică la Giurgiu unde va întâlni echipa divizionară C. „Triumf".

S. T. B.-iștii nu au alcătuit până în prezent echipa pe care o vor deplasa, totuși ea va fi formată din elementele cele mai valoroase pentru a lăsa o cât mai frumoasă impresie.

Jubileul „mânăștur enilor"

Victoria va juca la Cluj
la 7 sau 14 August cu Venus sau Ripensia

Se știe — și noi am anunțat la timp — că la începutul lunei August, Victoria din Cluj își va serba jubileul de 25 ani de existență și cu acest prilej „mânăștur enii" au vrut să organizeze un match internațional.

Tratativele duse cu Ferencvaros, Slavia și Sparta au eșuat, astfel că s'au văzut siliți să recurgă la o echipă indigenă. Va fi invitate Venus pentru 7 sau 14 August, și dacă acesta va declina oferta, atunci clujenii vor aduce pe Ripensia pentru un match la 7 August.

Shooturi și bare

CSEH, centrul înaintaș al Hungariei, este din nou suferind și va fi indisponibil câteva luni.

*

Ujpest a reluat antrenamentul Marți.

*

Gyarmati, mijlocașul dreapta al Szegedului,—cunoscut și în Capitală din matchurile „Ungariei B", susținute anul trecut —a semnat pentru gruparea franceză Red Star.

*

In turneul de calificare al Cehoslovaciei, Duminică s'au înregistrat următoarele rezultate :

Bohemians—Teplitzer 4 : 3 (2 : 1).

Bata Zlin—Sk. Kopisty 12 : 0 (6 : 0).

❖

Gruparea „A. S. Constanța" (Victoria) din Divizia B, caută spre angajare un antrenor care poate fi utilizat în același timp și ca jucător— afară de portar. Se primesc oferte pe adresa: „A. S. Constanța" str. Ștefan cel Mare Nr. 4, Constanța.

❖

Clubul sportiv Socec—Lafayette convoacă azi Joi 28 Iulie a. c., ora 4 d. a., pe terenul Stadionul Muncitoresc, la antrenamentul general, jucătorii echipelor : prima, juniori și rezerve pentru formarea echipei care va juca în deplasare Duminică, 31 Iulie, cu echipa T. C. T. din Târgoviște.

Prezența este obligatorie.

Vineri seară va avea loc o ședință de jucători cu care ocazie se va forma și echipa pentru Duminică.

Schulder și Constantinescu au semnat pentru Sp. Studențesc

Eri, gruparea Sportul Studențesc și-a mărit efectivul cu încă trei jucători: a obținut din partea Venusului deslegarea lui Ghenea, iar Schulder și Constantinescu dela Telefon Club, au semnat foile de legitimare pentru universitari.

SPECTACOLE
CINEMATOGRAFELE

ARO: Inchis în cursul lunilor Iulie și August.
CAPITOL (sală și grădină): Sally, Irene și Mary, jurnal și completare.
CARLTON: Inchis pe timpul verii.
SELECT: Fantoma din Rio Grande.
SAVOY: A noastră e noaptea și Teroare.
TRIANON: „Incurcă lume" și jurnal Paramount.
FEMINA (plafonul descoperit): Monumentul indian.
REGAL: Trustul veseliei și jurnal Paramount.
PALAS-BULEVARD: Orizontul pierdut și Ochii negri.
ROXY: Sally, Irene și Mary, jurnal și completare.
FORUM: Rosalie și Aventuriera din Triest.
CORSO: Moscova-Shanghai și Drumond detectiv amator.
ELISEE: „Incurcă lume" și jurnal Paramount.
AMERICAN (sală și grădină): Inchisoare fără gratii și Insula văduvelor.
ATENEUL-TEI: Granița însângerată și Unchiule să facem pace.
CENTRAL: Insula păcatelor și Comoara blestemată.
CITY Bulev. Carol 21: Căpitan Benoit și Voi fi a ta.
DACIA (grădina și sala): Tango Nocturn și Noapte în Shanghai.
DIANA: Regina junglei și Poteca însângerată.
FILANTROPIA (Kisceff): Frica și Simfonia jazzului.
FLORIDA (grădină și sală): Prințesa Tarakanova și Singur la nevastă.
FRANKLIN: Inchis pe timpul verii.
ILEANA (sala și terasa): Nunta cu Repetiție și Borneo.
LIA: Cafe Metropol și Prima noapte.
LIZEANU: Omul de sticlă.
LUCIFER: Strigătul sălbaticilor și Magnolia.
LOLICA: Heidi, fetița munților, Fata din Salem și Simbad marinarul.
MARNA: Viața de bohem și Pat și Patachon în Paradis.
MARCONI: Domnița din Câmpina și Cel mai bun prieten.
MILANO: Veninul și Muzica e viața mea.
MODEL: Cântecul libertății și In umbra scaunului electric.
NERO (Șerban-Vodă): Dușmănie și Viața pariziană.
NISSA: Inchis pentru renovare.
ODEON: Misterul camerei obscure și Drumond detectiv romantic.
ORFEU: Contesa Walewska și Valetul de cupă.
PARIS (sală și grădină): Visuri zdrobite și Alarmă în Peking.
PACHE: Tovarășe de suferință.
RAHOVA: Tamara și Ruleta morții.
ȘIC: (grădina): Ogorul și Broadway Melodie
TRIUMF (Griviței 335): Extravaganta d-ră Benett și Diavolii mării.
TOMIS (grădina și sala): O aventură în Paris și O crimă fără importanță.
UNIC (sală și grădină): Inima mea plânge și Ingerul străzii.
VOLGA DOROBANȚI: Viața ușoară și Bețivul.

FOOT-BALL

CÂND INCEPEȚI ?...

Reluarea preparativelor la echipele divizionare din Bucureşti

Juventus la al doilea antrenament. La 1 August, Venus, după o lună de odihnă, iese pe teren. Rapid e grăbit, în schimb Sportul Studenţesc are alte preocupări

Nici când n'a fost mai necesară o vacanță ca după extrem de încărcatul sezon footballistic trecut.

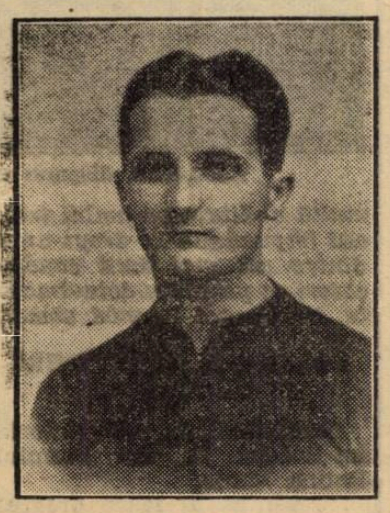

PETRESCU

Incetul cu încetul însă, parcă nici fără football nu-i bine, grupările şi jucătorii se sustrag plăcerilor unei vacanţe prea binecuvântate pentru ca să dureze prea mult, şi încep să se pregătească pentru sezonul viitor.

In rândurile ce urmează, vom reda în mod succint programul acestor pregătiri, când se reîntorc jucătorii şi cjnd se reîntorc jucătorii şi când taberile celor patru grupări bucureştene.

JUVENTUS LA AL DOILEA ANTRENAMENT

Vom începe cu Juventus pentrucă este gruparea mai harnică până acum, în sensul că antrenamentele au şi început.

Intr'adevăr, Marți după amiază a avut loc primul antrenament şi noi, crainici credincioşi, am înregistrat în coloanele noastre „evenimentul".

A fost numai un antrenament de condiție. E şi explicabil. După concedii, prima grije este punerea în condiţiea jucătorilor. Iar „Cibi" Braun — antrenorul roş-albaştrilor — ştie asta ; e om de meserie, priceput şi maestru în redarea condiției.

N'au participat toți, dar cei care au fost prezenți sigur că s'au resimțit eri de pe urma primului antrenament.

Şi te simți aşa de prost...

In orice caz antrenamentele roş-albaştrilor vor urma o linie progresivă, adică din ce în ce mai grele pentruca să ajungă la matchuri. Iar atunci jucătorii nu vor mai simți oboseală.

Al doilea antrenament, astăzi după amiază.

VENUS S'A ODIHNIT CEL MAI MULT

In afară de Juventus, Gloria şi AMEFA, nici o altă echipă din Divizia A n'a reluat antrenamentul.

Deci, nici Venus.

Aici însă, la „negrii", faptul este explicabil. Venus este una din puținele echipe care au jucat mult în primăvară. Jucătorii aveau nevoe de odihnă ; li s'a dat concedii de o lună şi revin în Capitală la 31 Iulie, cel mai târziu la 1 August.

Când reiau „negrii" antrenamentele ?

Ascultați-l pe „Fredy" Fieraru :

— *„Măă, jucătorii sosesc până la 31 Iulie, iar la 1 August — Luni la ora 15.30 — facem primul antrenament".*

(Intr'adevăr, informația lui Fredy este exact. In general însă, Fieraru e prost informat...). Odată cu jucătorii, se va reîntoarce şi antrenorul Ianossy, care se află la Budapesta.

CAND RAPID SE'NTOARCE LA VECHIUL CAMPIONAT

Foarte grăbit însă, este Rapid, pentru care sezonul începe la 14 August, când are loc prima finală cu Ripensia. E grăbit, dar antrenamentele tot târziu vor fi reluate, pentrucă jucătorii s'au împrăştiat după matchul cu Ge-

SFERA

nova de nu le mai ştie nimeni urma.

In schimb, s'au lansat convocări pentru ziua de 4 August. Toți jucătorii vor trebui să fie în Bucureşti la această dată, urmând să înceapă antrenamentele.

Dintre jucători, Baratky este în Capitală, Vintilă şi Roşculeț probabil la mare, Răşinaru acasă la Simeria, Bogdan la... Strandul Obor. De rest nu se ştie nimic.

Ba da. Auer, jucătorul antrenor sau antrenorul jucător, în orice caz creerul şi motorul echipei — este la Budapesta. Dar se reîntoarce...

Nu de asta se vaetă d. C. Bauer şi toți feroviarii. Altceva îi „roade" pe ei. Vor neapărat să câştige campionatul :

— „Ce, n'avem voe să luăm şi Cupa şi campionatul ? — spunea eri d. C. Bauer. Nimeni n'a reuşit lovitura asta, dar Rapid nu scapă aşa ocazii.

„Dar unde dracu s'au ascuns jucătorii de nu-i mai văd ?"

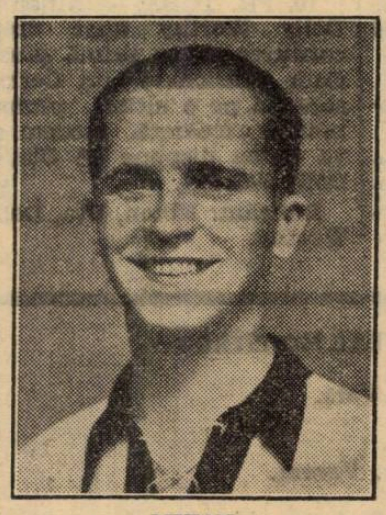

MITAN

STUDENȚII IN DOUA TURNEE, LA MERCUR

In fine am ajuns la Sportul Studenţesc, al 4-lea bucureştean din Divizia Naţională A.

Deocamdată, pe ei nu-i preocupă reluarea antrenamentelor. Sunt în vacanță : parte din jucători sunt plecați, parte au rămas în Bucureşti; conducătorii însă, sunt lipsă. Aproape toți.

Doar Titel, veşnic tânăr şi bine dispus — rămas ca de corvoadă — face pe cloşca, căznindu-se să țină pe lângă el pe jucătorii rămaşi în Capitală.

— *„Monşer, sunt fericit !".*

— *„Ce Sinaia, ce Mamaia sau Borsec. Mercur, băete ! — sare Teodoru.*

— *„Taci „Milonga" (n. r. E porecla lui „Chibrit") — îl întrerupe Titel ? Nu vezi, monşer, că dau interview ?*

„Nu ne pregătim ? Te'nşeli. Lucrăm pe teren... de achiziții. Perparăm efectivul; numericeşte. Dar te asigur, nu tragem peste 21. L-am luat pe Ghenea, acum ne-am mărit familia cu Schulder, Constantinescu şi Boldiş, mai „vin" încă doi „mânji" şi cu ceeace aveam am făcut de o cantitate suficientă.

„Il aşteptăm pe Dobo, antrenorul nostru, şi cam pe la 5—6 August trecem la A.C. S.A. sau Unirea.

„Şi până la 28 August, A.M. E.F.A. va avea un... învingător sigur".

Incorigibil om şi Titel ăsta. Numai optimism în el. Dar fie vorba între noi, şi muncește pentru o sută. A făcut atât pentru studenți încât astăzi, Titel Ursache amintește de Sp. Studențesc şi invers.

*

Aceasta-i situația din tabăra echipelor bucureştene. In ce priveşte celelalte echipe din Divizia A, vom reveni în unul din numerile viitoare.

— p. g. —

Scrisori din Anglia

Cea mai mare transferare

a footballului englez a fost perfectată

Arsenal are un nou David Jack... în Bryn Jones

Londra, 24 (coresp. particulară). — *Cea mai mare transferare din istoria footballului britanic a fost perfectată. La Higbury, Major Buckley şi George Allison au semnat contractul prin care Wolverhampton cedează lui Arsenal pe interul stânga Bryn Jones, care s'a afirmat în ultimul campionat ca unul din cei mai mari jucători ai Angliei.*

Suma pentru care a fost transferat jucătorul, este de 13 mii lire şi întrece cu 3.000 de lire pe aceea care a fost plătită pentru David Jack, cel mai bun jucător al Angliei.

Istoria acestei transferări record este foarte interesantă, deoarece pentru semnătura lui Bryn Jones s'a dat într'adevăr o luptă, care a transformat licitația într'un eveniment pasionant.

Lupta a început în iarna trecută, când Arsenal avea neapărată nevoe de un inter stânga şi Allison pusese ochii pe Bryn Jones.

Transferarea a fost împiedicată de faptul că, în cursa pentru titlul de campion, Arsenal şi Wolverhampton aveau şanse egale şi Major Buckley nu voia cu niciun preț să întărească pe concurentul cel mai primejdios.

Licitația a început însă imediat după terminarea campionatului şi a dat, prin peripețiile sale, naştere la o interesantă discuție în presă, pentrucă a intervenit în cursă şi Tottenham care imitând exemplul lui Aston Villa, vrea să promoveze anul acesta în prima ligă.

Deşi suma oferită de Tottenham era mai mică, clubul din liga secundă era preferat pentrucă nu constituia o concurență ca Arsenal.

Semnarea contractului nu a putut fi adusă la îndeplinire, deoarece jucătorul refuza să joace într'un club din liga a doua. Intre timp Arsenal a oferit aproape 2.000 de lire mai mult decât Tottenham şi Major Buckley s'a răsgândit.

PRESA ŞI CAZUL BRYN JONES

In rezumat, toate ziarele susțineau că transferarea jucătorului la un club din liga a doua nu va fi nici în folosul echipei, nici în folosul lui, ci numai în dauna footballului englez, care va pierde astfel un talent magnific.

Intr'adevăr — spuneau ele — Bryn Jones este un talent excepțional, dar nu va aduce un aport proporțional echipei, pentru că va fi marcat în fiecare match de doi adversari, cari îl vor anihila aproape complet şi calitățile lui mari nu se vor putea desfăşura.

In al doilea rând, el jucând alături de parteneri şi contra unor adversari mai slabi decât el, nu numai că nu va progresa cu nimic, dar va pierde şi din valoarea lui actuală, astfel că această transferare nu e deloc recomandabilă pentru el.

In sfârşit, ca o concluzie a acestor două premize, footballul englez va pierde un jucător care, perfecționându-se, poate deveni unul din cei mai mari pe care i-a avut Anglia.

UN ULTIM OBSTACOL

Fireşte, nu atât argumentele presei cât cele 2.000 de lire, au determinat rezultatul tratativelor.

Contractul de cedare a fost semnat, dar angajarea nu poate fi considerată definitivă întrucât Bryn Jones nu mai pare dispus să semneze pentru Arsenal.

Până la urmă, procentul din această sumă extraordinară şi salariul oferit de Arsenal îl vor convinge însă să semneze.

La urma urmei, Bryn e un tânăr ambițios şi e imposibil să nu dorească să joace în cea dintâi echipă a Angliei.

James Sd.

Turneul de football dela Breslau

„Ostmark" din nou învigător

Breslau, 27. — *In cadrul turneului de football, care se joacă actualmente în localitate, Marți s'au disputat sferturile de finală.*

Ostmark, în mare formă a sdrobit Silezia, iar echipa surprizelor, Würtemberg, — care în optimi de finală în- (Schalke 0-4!) — a câştigat (Schalke 04!) — a câştigat din nou, dispunând de data aceasta de redutabila selecționată a Germaniei de mijloc.

Rezultatele au fost :

Sud-Vest-Baden *4:3 (3:2).*

Würtemberg-Germania de mijloc *5:1 (2:1).*

Saxonia de Jos-Brandenburg *3:1 (1:0).*

Ostmark-Silezia *8:2 (5:0).*

Echipele câştigătoare s'au calificat pentru semifinalele turneului.

O precizare

Achizițiile Tricolorului C.F.P.V.

Ploeşti, 27. (Prin telefon). — *Mai toate gazetele de specialitate, au publicat până acum o mulțime de nume de vedete footballistice achiziționate de Tricolor C.F.P.V. din localitate în vederea viitorului campionat.*

Interesându-ne îndeaproape de această chestiune şi luând contact direct cu d. inginer Haret, președintele Tricolorului C.F.P.V., pentru ținerea în curent a massei sportive ploeştene, suntem în măsură să precizăm că Tricolorul C.F.P.V. nu a achiziționat decât pe Dobra, Lupaş şi Galis.

Ştirile apărute recent cu privire la angajarea lui Damian şi Gall nu corespund adevărului.

Astăzi la Floreasca

In cadrul unei reuniuni interesante se va disputa premiul Sf. Ilie

Așteptat cu mult interes în fiecare an, handicapul clasic „Sf Ilie" își arg în acest an augmentată doza de interes datorită amânării cu 8 zile.

Alături de tradiționalul interes ce-l exercită, clasicul handicap se prezintă astăzi mai atrăgător ca totdeauna datorită faptului că în acest an egalizatorii șanselor au fost bine inspirați, atribuind distanțe extrem de judicioase.

Clasa ridicată a concurenților, din rândul cărora se detașează HARON, BEN HUR, MARGARET T, NAPLOPO și VIITOR — spre a nu vorbi decât despre cei mai buni — aduce un aport în plus interesului acestei probe.

Ediția din acest an a clasicului handicap a întrunit numeroase adeziuni, fapt ce a necesitat împărțirea în două reprize.

Proba principală a programului este excelent încadrată de alte 8 probe, una mai atractioasă decât alta.

Partanții abundenți și de clasă ridicată, șansele frumos echilibrate și promisiunea unui sport de optimă calitate vor contribui la reușita unei reuniuni mai presus decât oricare exigențe.

1. PR. SARAȚUICA. — Cavaler, Va-ta și Geisha apar concurenți cu mai mari șanse de a-și adjudeca această grupă. Faptul că toți trei sunt puțin corecți, îngreunează efectuarea unei selecțiuni. Datorită faptului că la reintrare a mers frumos, îi vom prefera lui Cavaler pe Geisha.

Indicăm: Geisha, Cavaler, Va-ta.

2. PR. TELEORMAN.— Numai greșeli prea grave l-ar putea priva pe Candriu de victorie, în acest lot de mediocrități.

Pentru plasă, Elena este cea mai îndrituită concurentă.

Indicăm: Candriu, Elena.

3. PR. TUTOVA. — Petruș și Dorka sunt concurenți cei mai autorizați de a-și insuși acest premiu. Fiind mai iute și mai corect — factori esențiali într'o cursă strânsă — credem că Petruș va reuși să dispună de pensionara lui Grünwald.

Indicăm: Petruș, Dorka.

4. PR. TECUCI. — La diferența de 60 m. în favoarea ei, Josedale Margot credem că va putea dispune de Voraus. Dacă Antrag, însă, și-a regăsit o parte numai din bunele lui posibilități, va putea să-i pună de acord.

Indicăm: Josedale Margot, Voraus.

5. PR. TURDA — Sonora, deși nu se impacă cu distanța, datorită faptului că primește importante avantagii, credem că va putea câștiga. Ciclop însă îi va da serios de lucru.

Indicăm: Sonora, Ciclop.

6. PR. SF. ILIE, repr. I. — Prokator, Main Liebling și Margaret F. se prezintă ca având mai mari șanse. Cum pensionarul lui Crotenco nu pare a deține condiția maximă, credem că va putea fi bătut de Mein Liebling, care se află în maximum de formă.

Indicăm: Mein Liebling, Prokator, Margaret T.

7. PR. SF. ILIE, repr. II. — Haron fiind obligat să dea lui Ben Hur 140 m. și Theodorei 120 m., nu credem să poată câștiga. Cum Ben Hur a mers foarte frumos ieri, credem că va câștiga, mai ales dacă terenul va fi tare.

Indicăm: Ben Hur, Theodora, Haron.

8. PR. STEJAR. — Inexperiența conducătorilor și cunoscuta neregularitate a concurenților fac extrem de dificilă marcarea unei preferințe. Totuși, cum Sorrento este de altă clasă decât adversarii ce întâlnește aci, credem că va putea dispune de Zalud și Durdulia.

Indicăm: Sorrento, Zalud, Durdulia.

9. PR. SCANTEIA. — Dacă Mister nu va comite greșeli prea mari, s'ar cuveni să-și găsească cursa. Adversari redutabili va găsi în Tava și Eggy.

Indicăm: Mister, Tava, Eggy.

10. PR. TOBA. — Ninon și Dolly Worthy apar drept concurenții cu primă șansă. Cum pensionara lui Cerkasoff stă pe o ultimă performanță excelentă, credem că va putea dispune de Uța și Dolly Worthy.

Indicăm: Ninon, Uța, Dolly Worthy.

INDICAȚIILE NOASTRE :

1. Geisha, Cavaler, Vata.
2. Candriu, Elena.
3. Petruș, Dorka.
4. Josedale Margot, Voraus.
5. Sonora, Ciclop.
6. Mein Liebling, Prokator, Margaret T.
7. Ben Hur, Theodora, Haron.
8. Sorrento, Zalud, Durdulia.
9. Mister, Tava, Eggy. Outsider: Sultana.
10. Ninon, Uța, Dolly Worth.

Programul alergărilor

Floreasca: Joi 28 Iulie 1938

Pr. SARAȚUICA — 1600 metri
Grupa A — 15.000 lei

Peter Volo	1600	N. Teretion
Primăvara	1600	M. Pavlic
Luna II	1600	N. Crotenco
Geisha	1600	Andreyevsky
Peter Gordon	1600	S. Corol
Lama	1600	Costandache
Cavaler	1600	N. Ionescu
Va-ta	1600	Drăgotescu

Pr. TELEORMAN — Condiție
1500 metri — 15000 lei

Flamura	1500	G. Crainic
Desiș	1520	Komarnițki
Crăiasa	1540	Costandache
Diadia Lui	1560	D. Dobrescu
Candriu	1580	E. Fischer
Elena	1580	G. Ghinea

Pr. TUTOVA — Condiție
1600 m. — 18000 lei

Florița	1560	I. Drăgotescu
Dorka	1580	Grünwald
Leu	1600	Marcenko
Petruș	1600	P. Borisiac
Leona	1620	Constandach
Hercegnô	1640	E. Fischer
Catinca	1660	G. Ghinea

Pr. TECUCI — Condiție
1600 m. — 2100 lei

Josedale Marg	1600	Grünwald
Antrag	1640	M. Pavlic
Oszlany	1660	E. Fischer
Quaramba	1660	N. Cerkasoff
Voraus	1660	D. Dobrescu

Pr TURDA — Condiție
2000 m. — 16500 lei

Spic	2020	G. Gram.
Zgomot	2040	D. Dobrescu
Sonora	2060	I. Zabelin
Champion Jr.	2080	E. Fischer
Domnica	2100	G. Ghinea
Ciclop	2100	Slobozenco
Casatca	2120	M. Pavlic

Pr. SF. ILIE — Handicap
1600 m. — 32000 lei
Repriza I-a

Prokator	1600	I. Crotenco
Lucifer II	1600	Constandach
Fama	1600	L. Grünwald
Kismet	1600	T. Tassopol
Katy Caid	1600	S. Corol
Mein Liebling	1620	E. Fischer
Blondella	1620	T. Marcu
Ansel	1620	M. Pavlic
Viitor	1640	Slobozenco
Margaret I	1640	N. Cerkasof

Pr. SF. ILIE — Handicap
1600 metri — 32.000 lei
Repriza II-a

Vivat	1600	Crainic
Primrose	1600	T. Marcu
Rosalinde	1600	Costandache
Ben Hur	1600	T. Tassopol
Theodora	1620	L. Grünwald
Jade	1620	Gaidaev
Edith	1620	I. Crotenco
Naplopo	1640	D. Dobrescu
Haron	1740	Andreyevsky

Pr. STEJAR — Grupa D
2100 metri — 15000 lei

Livada	2100	Moldoveanu
Scrento	2100	Butan
Busuioc	2100	Teofil
Zalud	2100	Sumaracov
Peter Worthy	2100	Jurca
Pinkerton	2100	Lucan
Durdulia	2100	Litviniuc
Elixir	2100	Secară

Pr. SCÂNTEIA — Handicap
2000 m. — 15000 lei

Bantu	2000	G. Ghinea
Luna II	2000	I. Crotenco
Mister	2020	Costandache
Pan Worthy	2200	Borisiac
Sultana	2140	I. Zabelin
Nuna	2140	I. Szabo
Kalifa	2160	D. Dobrescu
Tava	2160	Drăgotescu
Makele	2160	Grünwald
Eggy	2180	M. Pavlic

PREMIUL TOBA — Record
1600 m. — 18000 lei

Dolly Worthy	1640	S. Corol
Uța	1640	M. Pavlic
Ninon	1640	N. Cerkasoff
Sorvanet	1640	P. Borisiac
Guardian Girl	1660	Costandachi
Ducesa	1660	T. Tassopol
Torent	1660	G. Crainic
Talaz	1660	Dumitrescu
Colina	1660	I. Szabo
Pleava	1660	D. Dobrescu

Hipism

Conform anticipațiilor și în ciuda unui timp indoelnic, reuniunea de ieri dela Floreasca a recoltat un categoric succes.

Atras de frumusețea programului, publicul a participat în număr mare la una din atracțioasele reuniuni organizate în acest an pe hipodromul Floreasca.

Datorită loturilor bogat alcătuite cât și faptului că în majoritatea lor, cele zece alergări au abundat în faze variate și s'au terminat cu sosiri spectaculoase, sportul furnizat de această reuniune a fost de foarte bună calitate.

In majoritatea lor, rezultatele au fost conforme previziunilor generale, și chiar victoria lui Betiv, din handicapul Porofino, deși a dat frumoasa cotă de 97 pentru 10, se integrează în rezultatele scomptate, pensionarul lui Crotenco având primă șansă și fiind indicat și de noi.

Natural, o excepție la regularitatea atât de mult dorită, a fost prin victoria iepei Venezia din repriza 2-a a handicapului Protoverne. Dar asupra acestei chestiuni vom reveni într'un capitol aparte.

Dintre rezultatele înregistrate, în prim rând se situează cel obținut de AMILKAR în Premiul Radiana.

SUPERBA REINTRARE A LUI AMILKAR

Deși aborda proba publică după o îndelungată absență, fiul lui Bob Armstrong a recoltat o victorie eclatantă.

Atât stilul acestei victorii, cât mai ales calitatea invinșilor atestă extrem de elogios asupra actualelor lui posibilități. Victoria de ieri instalează pensionarul grajdului Sterea în primele locuri în ierarhia trăpașilor ce activează la noi. Tinând seama că este susceptibil de noui progrese de formă, trebue să conchidem că Amilcar este actualmente ce îmai valoros cal al turfului, după Haron.

Așteptăm cu legitimă curiozitate o întâlnire între acești doi excelenți performeri, întâlnire din care vom cunoaște actualul campion al trapului. Un cuvânt de bine pentru modul în care FISCHER l-a condus.

GLONȚ, UN CONCURENT SERIOS LA ȘEFIA CAILOR DE TREI ANI ROMANI

Recoltând în stil impresionant prima alergare a zilei, Glonț și-a pus serios candidatura la șefia generației tretanilor români.

Faptul că a dispus extrem de facil de Poenița și că mai ales a mers — deși nesilit — în 1.34, atestă pentru fiul lui Gordon Peter posibilități vaste.

Avem impresia, că în ziua când pensionarul lui Crotenco va fi silit să se întrebuințeze va face recorduri mult superioare celui marcat ieri. Mai mult chiar, socotim pe Glonț capabil de a merge în jurul lui 1.30.

Tot în comptul formației d-lui N. Velluda, a mai câștigat și Betiv. Repus pe picioare fiul iepei Beghinda nu se va opri la victoria de ieri.

Cu origina și conformația lui, desigur că va face o carieră mult mai onorabilă decât până în prezent.

I. CROTENCO, a condus cu

Eri la Floreasca

Amilkar și-a făcut o reintrare promițătoare

Glonț, un trei ani de valoare. Dublul succes al conducătorului I. Crotenco

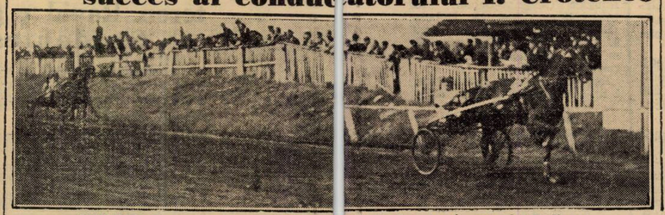

AMILKAR dispune cu manifestă ușurință de Opanka, în premiul Radiana

multă abilitate pe ambii tretani impunându-se drept unul dintre cei mai buni conducători ce posedăm actualmente. Ne bucură în mod sincer.

ROLAND D. IN REVENIRE DE FORMA

Semnificativă este victoria lui Roland D. din Premiul Radna Maria.

Prezentat în mare progres de formă, pensionarul lui Gruenwald și-a ridiculizat adversarii, în rândul cărora se găseau elemente de talia unei Bajadere și a lui Gretelbub.

Readus la buna valoare fiul lui Rekord își va relua în curând rolul deținut în concernul trateurilor de la noi.

Rezultatul acestei curse a

REZULTATUL TECHNIC

Ziua VIII-a, Miercuri 27 Iulie 1938
(TEREN BUN)

I. Pr. RAPALLO — Condiție — 1600 metri
10.000, 2.800, 1.500, 700 lei

1	Glonț	1620	2.32⁵	1.34¹	I. Crotenco
2	Poenița	1600	32⁴	34¹	I. Szabo
3	Spic	1640	39⁴	37²	G. Gram.
4	Mura II	1700	41⁵	35³	T. Marcu
	Cavaler	1580	41⁵	42⁵	N. Ionescu
	Pinkerton	1720	44	35²	Gavrilescu
	Livada	1640	46⁵	41⁴	Cristodorescu
	Valmaș	1600	52⁵	48	A. Botta

GLONȚ (Gordon Peter și Valea) aparține d-lui G. Iordănescu.
Pariu Mutual: Tribuna, 16, 10, 10, 11, Peluza, 14, 10.50, 11, 12.

II. Pr. RADNA MARIA — Condiție — 2000 metri
14.000, 3.900, 2.100, 1.000 lei

1	Roland D.	2160	3.05⁵	1.25⁵	Grünwald
2	Bajadere	2120	07¹	28²	Crotenco
3	Havana	2120	09²	29³	An-ewsky
4	Blondella	2100	09²	30¹	T. Marcu
	Gretelbub	2120	09⁴	29²	D. Dobrescu
	Kanada	2100	14⁴	32⁶	Gaidaev

ROLAND D., (Rekord și Kitty Cochrane) aparț
Pariu Mutual: Tribuna, 17, 13, 15. Peluza, 16, 14,

III. Pr. PERIVAL — Grupa C. — 1600 metri
10.000, 2.800, 1.500, 700 lei

1	Adda Worthy	1600	2.30⁴	1.34	S. Corol
2	Aventurier	1600	30⁴	34¹	T. Popa
3	Oborean	1600	32⁴	35⁴	G. Crainic
4	Mohor	1600	32⁴	35⁴	I. Szabo
	Zvon	1600	33³	35⁴	I. Crotenco
	Bis	1800	37¹	38⁴	
	Igen	1600	40⁴	40⁴	D. Dobrescu
	Valona	1600	48⁴	45⁴	A. Botta
	Strengar	1600	51¹	46⁴	Andreyevsky
	Vuet	1600	dep.	—	T. Tassopol
	Florita	1600	dep.	—	Drăgotescu
d	Sultana	1600	31	34	I. Zabelin

ADDA WORTHY (Volo Worthy și Agi) aparține
Pariu Mutual: Tribuna, 64, 24, 81, 30. Peluza, 43,

IV. Pr. RUBICON — Condiție — 2000 metri
12.000, 3.300, 1.800, 900 lei

1	Ezer jo	2040	3.09¹	1.33	M. Pavlic
2	Pock	2140	11⁵	29³	L. Fischer
3	Isabela	2080	16	34³	I. Crotenco
4	Catinca	2100	16³	33⁴	G. Ghinea
	Talaz	2120	16³	32⁴	Dumitrescu
	Rugina	2080	17⁵	35¹	Costandach
	Bruma II	2100	19⁵	35⁴	Komarnițki
	Igor	2060	20³	37²	G. Gram
	Friederike	2080	26³	39⁴	G. Crainic

EZER JO (Ostap și Elster II) aparține d-lui G.
Pariu Mutual: Tribuna, 18, 15, 13, 19, Peluza, 20

V. Pr. POROFINO — Handicap — 2000 metri
11.000, 3.000, 1.700, 800 lei

1	Betiv	2160	3.39⁵	1.41⁵	I. Crotenco
2	Peter Gordon	2100	39⁴	44²	S. Corol
3	Dâmb	2180	41⁵	41⁴	Andreyevsky
4	Flăcău	2040	44	49²	F. Voronin
	Extra	2130	45	43⁴	T. Tassopol
	Lin	2000	52	56	T. Popa
	Diadia Lui	2160	56⁴	49⁴	D. Dobrescu
	Dor de Ducă	2220	56⁴	46⁴	Slobozenco
	Crăiasa	2100	4.05⁵	57	Costan
	Santuzza	2000	16³	2.08³	Drăgot
	Tais	2120	16⁷	01¹	M. Pav
d	Desiș	2080	17⁷	03⁴	G. Ghinea

BETIV (Bandi și Beghindra) aparține d-lui N.
Pariu Mutual: Tribuna: 97, 23, 16, 18, Peluza: 12

VI. Pr. RADIANA — Record — 1600 metri
18.000, 5.000, 2.700, 1.300 lei

1	Amilkar	1640	2.21¹	1.26⁴	E. Fischer
2	Opanka	1640	23⁴	27¹	N. Cerkasoff
3	Voraus	1640	24⁴	27³	D. Dobrescu
4	Gondolat II	1680	24⁵	25⁴	N. Gaidaev
	Farao	1600	oprit	—	Slobozenco

AMILKAR (Bob Armstrong și Ilica) aparține Grajdului Sterea.
Pariu Mutual: Tribuna, 15, 18, 12. Peluza, 15, 13, 13.

VII. Pr. PALATINAT — Grupa F. — 2.100 metri
12.000, 3.300, 1.800, 900 lei

1	Valențio	2100	3.12	1.31⁴	G. Crainic
2	Nation	2100	12⁴	31⁴	N. Gaidaev
3	Ben Hur	2100	12⁴	31⁴	T. Tassopol
4	Cupidon	2100	12⁵	31⁴	Costandache
	Ieroșca II	2100	21⁵	36	Slobozenco

VALENȚIO (Buchdrucker și Valencia) aparține d-lui G. Iordănescu.
Pariu Mutual: Tribuna, 14, 13, 13. Peluza, 18, 13, 14.

VIII. Pr. RYERSON — Condiție — 2000 metri
14.000, 3.900, 2.100, 1.000 lei

1	Casatca	2040	3.12	1.34¹	M. Pavlic
2	Eftin	2040	13⁴	34⁴	G. Crainic
3	Duda	2040	15⁴	35⁴	I. Szabo
4	Lăcrămioara	2040	16⁴	36⁴	I. Crotenco
	Legionar	2060	17¹	35⁴	Slobozenco
	Curier	2040	17⁷	36	Gh. Ghinea
	Champion jr.	2040	21⁵	38⁷	E. Fischer
	Zgomot	2020	26	42	Dobrescu

Pariu Mutual: Tribuna, 46, 16, 22, 16. Peluza, 72, 21, 18, 20.
CASATCA (Bandi și Cometa) aparține d-lui A. Ianusevici.

IX. Pr. PORTOVERNE — Handicap — 1600 metri
10.000, 2.800, 1.500, 700 lei
Repriza I-a

1	General W.	1700	2.46	1.37⁴	S. Corol
2	Elixir	1720	46⁷	36⁴	Costandache
3	Jeles II	1740	47⁵	36⁴	N. Gaidaev
4	Tava	1700	47⁵	38⁴	Drăgotescu
	Igor	1720	48	37⁷	G. Gram
	Bruma II	1760	48⁴	35⁷	Komarnițki
	Bunel	1700	50⁵	40⁵	D. Dobrescu
	Dora Stroeva	1800	52	35⁴	N. Terehov
	Livada	1680	53⁵	43⁵	C-todorescu
	Pan Worthy	1600	54	48⁵	P. Borisiac
	Avanti III	1640	56⁵	47⁴	Gh. Ghinea
	Mura	1680	58⁵	46⁵	A. Botta
	Valmaș	1600	59⁵	52	A. Botta

Pr. PORTOVERNE — Handicap — 1600 metri
10.000, 2.800, 1.500, 700 lei
Repriza II-a

1	Venezia	1800	2.44⁵	1.31⁵	T. Marcu
2	Durdulia	1720	45⁴	36⁴	S. Corol
3	Hereegno	1780	46⁴	33⁴	E. Fischer
4	Kismet	1800	47⁴	32⁴	T. Tassopol
	Du-te	1760	47⁷	35⁴	I. Crotenco
	Voevodul Tig.	1800	48⁷	33⁴	L. Grünwald
	Sultan II	1700	48⁷	39⁴	N. Gaidaev
	Izma	1700	49	39⁴	G. Crainic
	Valona	1660	52⁴	42⁴	A. Botta
	Zalud	1720	53⁴	41	D. Dobrescu
	Guardian Girl	1780	oprit	—	Costandache
d	Handicap	1680	2.49⁵	41	P. Borisiac

VENEZIA (Harvest Dillon și Venedig) aparține herg. Redea Alexeni.
Pariu Mutual: Tribuna, 152, 92, 31, 24. Peluza, 105, 28, 32, 28.

filica lui Harvest Dillon a rămas elementul valoros din țara de origină, dar tot atât de concludent demonstrează modul în care sunt alergați caii la noi.

Cum pentru T. Marcu, conducătorul ei din toate alergările disputat la noi, am avut cuvinte bune și rele asupra calităților lui profesionale, nu vom fi acuzați de lipsă de obiectivitate dacă vom califica drept incorectă manevra făcută cu Venezia.

Conducătorul T. Marcu trebue să ia aminte că i se pot tolera inabilitățile și aceasta dat fiind că un om poate fi talentat sau nu; în nici un caz însă nu i se vor putea accepta incorectitudinile.

Este un prim avertisment pe care socotim necesar să i-l dăm noi, dat fiind că d-nii comisari n'au găsit de cuviință să i-l dea. Il avertizăm însă că alte „surprize" ca cea de ieri nu-i vom mai tolera în nici un caz.

Și să sperăm că nici d-nii comisari.

Miki Mih. Burillianu

ADDA WORTHY, O IAPA DE VALOARE

Câștigând în 1.34 Premiul Perival, iapa d-lui I. FRANK a dăruzat frumoase calități. Element tardiv, Adda Worthy deabia deacuma va putea să-și dea întreaga măsură a unor vaste posibilități.

Și nu ne-ar mira să-și pună în mod serios candidatura la titlul de cea mai bună iapă de trei ani română.

„SURPRINZATOAREA" VICTORIE A IEPEI VENEZIA

Am lăsat expres la urmă „mica surpriză" a zilei.

INEXISTENTA în precedentele ei exhibiții, Venezia și-a adus în mod SUBIT aminte că în străinătate era un element valoros și și-a pierdut — într'un handicap — adversarii pe drum.

Stilul victoriei atestă că

INFORMAȚIUNI

❖ **Alergările de astăzi de la Floreasca încep la ora 15 precis.**

❖ **Pariul austriac, început ieri la Floreasca cu miza de 45.900 lei, s'a urcat cu cota de 50% din mizele jucate la suma de 51.790 lei.**

Datorită victoriilor lui Betiv și Casatca, austriacul s'a închis după alergarea a 8-a.

❖ **Astăzi la Floreasca, pariul austriac începe cu miza inițială de 51.790 lei. Cum programul cuprinde câteva alergări care pot constitui serioase puncte de reazim, desigur că austriacul de astăzi va ajunge la peste 70.000 lei.**

La acest austriac vor conta obișnuitele alergări.

❖ Ieri la Floreasca, s'au plătit la event cotele:

Glonț-Roland D., trib. 35, pel. 53.
Roland D.-Adda Worthy, trib. 162, pel. 114.
Adda Worthy-Ezer Jó, trib. 184, pel. 103.
Ezer Jó-Betiv, trib. 140, pel. 260.
Betiv-Amilkar, trib. 269, pel. 870.
Amilkar-Valentio, trib. 67 pel. 43.
Valențio-Casatca, trib. 76, pel. 72.
Casatca-General Worthy, trib. 444, pel. 234.
General Worthy-Venezia, trib. 1875, pel. 353.

❖ **Eri la Floreasca, și-au corectat recordul carierii: ADDA VORTHY cu 1.3 secundă; noul record 1.34.**

AVENTURIER cu 2 secunde; noul record 1.34.1.

MOHOR cu 3 zecimi de secundă; noul recor. 1.35.5.

❖ *Eri la Floreasca, a fost amendat cu 100 lei G. GHINEA fiindcă iapa Catinca a concurat sub culori schimbate în Pr. Rubicon.*

Program definitiv

Floreasca : Ziua VII-a, Sâmbătă 30 Iulie 1938

Pr. EJ HA — 1300 m.
Vânzare — 15.000 lei

Nuța (15.000)	46½
Giovani (30.000)	60
Să-l vedem (30.000)	60
Duce (25.000)	54
Poiana (20.000)	49½
Ciurlan (25.000)	54
Jane (20.000)	53½
Bagdad (15.000)	52

Pr. POLCOVNIC — 1400 m.
18.000 lei

Aghiuță	58
Răzor	54
Bairam	58
Tuluța	56½
Drapel	54
Naum	54
Silver Prinț	51
Belea II	56½

Pr. VORNIC — 1400 m.
W.-handicap — 17.000 lei

Korvin	71½
Peldas	68
Răscoala	61
Ștefania	60½
Mayar	58½
Spătar	58½
Elada	57½
Elvira	55
Naum	53½
Sanda	53½
Marmara	53½
Lăcurici	53
Silver Prinț	51
Răzleț	51
Moft	49
Acacoia	48
Titirez	46½
Baby	45

Pr. HE DA — 1200 m.
Handicap — 20.000 lei

Țicu	58½
Balyhoo	57½
Luțica	57½
Bravo Mă	56½
Etiquette	54½
Becasse	53½
Melitta	53
Vigo	52
Aida	49
Bucurescioara	47½
Lăncier	47

Tatja 46
Harar 45½

5. Pr. PETER HARVESTER
Record — 21.000 lei — 1600 m.

1620 Dora Stroeva, Leona, Katy Caid, Blondella, Kismet.
1640 Anny Worthy, Mein Liebling.
1660 Quaramba, Oszlany.
1680 Opanka.

6. Pr. PERIZADE — 1600 m.
Handicap — 15.000 lei

1600 Santuzza.
1640 Valmaș, Tais, Luna II.
1660 Lama, Mister, Pan Worthy, Farsa.
1700 Betiv.
1720 Bis, Hollo, Valona, Cavaler.
1740 Bebeca, Mura, Ostaș, Handicap, Livada.
1760 Adda Worthy, Bunel, Aventurier, Sultan II, Izma, Kalifa.
1780 General Worthy, Elixir, Mura II, Durdulia, Eggy.
1800 Pinkerton, Peter Worthy, Busuioc, Kamaa, Domnica.

7. Pr. SAINT MORITZ — 2100 m.
Grupa E. — 16.500 lei

Pock, Pleava, Bruma II, Catinca, Igor, Pacahantos, Talaz, Curier, Centaur, Dolly Worthy, Ninon, Naverno, Guardian Girl, Ducesa.

8. Pr. PROSCEAI — 2000 m.
Condiție — 15.000 lei

2000 Peter Wolo, Primăvara, Dacia, Flăcău, Desiș, Santuza.
2040 Luna II, Cavaler.
2060 Mister.
2080 Poenița.

9. Pr. POLONIUM — 2000 m.
Condiție — 19.500 m.

2060 Josedale Margot, Belșug, Dorna, Leona.
2080 Rugina.
2100 Primrose.
2140 Nation, Voraus.
2180 Havana.

Pr. DRAGOSTEA — 1400 m.
Mixtă — 20.000 lei

Brânceni	60½
Getta (100.000)	56½
Bairam	53½
Loti (80.000)	56½

Pr. TAIFUN — 1300 m.
25.000 lei

Afurisit	60
Geza	60
Medardus	58½
Carmen	58½
Bairam	58
Tuluța	56½
Baba Novac	54½
Menelik	62
Glorietta	54½
Don Alberto	56
Obor	54
Très Pratique	58
Luța	60½
Kasandra	56½

Pr. DRISTOR — 1200 m.
Vânzare — 15.000 lei

Ettiquette (50.000)	57½
Fioretta (40.000)	51½
Aida (50.000)	54½
Jaf (20.000)	47
Hazard (50.000)	56
Bucurescioara (50.000)	57½

Pr. ARTLES — 1600 m.
Vânzare — 25.000 lei

Bocaccio (60.000)	53½
Gluma (40.000)	47
Ghiauroaica (40.000)	50
Aghiuță (60.000)	54
Cețcar (40.000)	48½
Nelson (40.000)	51½
Carmen (60.000)	54½
Bairam (100.000)	59
Nolcică (80.000)	56½
Onuța (60.000)	52½

7. Pr. SEHNSUCHT — 2000 m.
Handicap — 21.000 lei

2000 Kamaa, Lăcrămioara, Legionar, Eftin.
2020 Champion jr., Dorna.
2040 Ezer jo, Friederike, Rugina, Leona.
2060 Oswalda, Pleava, Ninon, Florica II, Dolly Worthy, Pacahantos.
2080 Colina, Dorita Mea, Brebenea, Lucifer II, Cupidon.
2100 Blondella, Primrose, Katy Caid, Nation.
2120 Naplopo.

8. Pr. SAN REMO — 2100 m.
Record — 15.000 lei

2100 Makrele, Tava.
2120 Durdulia, Bunel.
2140 General Worthy, Zalud, Busuioc, Ghimp, Livada, Peter Worthy, Elixir.
2160 Kamaa, Pinkerton.
2180 Sonora, Uța, Duda, Champion jr., Igor, Dorna.
2220 Benito H. P., Bruma II, Guardian Girl.

9. Pr. SUDAN — 2200 m.
Condiție — 24.000 lei

2220 Primrose, Lucifer II, Cupidon.
2240 Ben Hur, Havana, Voraus.
2260 Joppa Hannover, Naplopo.
2300 Roland D.
2320 Gondolat II.

FLOREASCA: ZIUA VIII-a Duminică 31 Iulie

Pr. BRANDUȘA — 1600 m.
W.-handicap — 18.000 lei
(Repriza I-a)

Bairam	79½
Saturnus	76½
Hop și Eu	76
Parabola	75
Korvin	75
Cin'te ține	74
Don Alberto	74
Obor	73½
Peldas	71½
Boshko	71½
Favoritul Meu	71¼
Kasandra	70
Carmen	69½
Brânceni	68½
Furtună	66¼

Premiul BRANDUȘA
Handicap — 1600 metri
(Repriza II-a)

Onuța	66
Goblin	65½
Răscoala	64½
Spătar	62
Credința	61
Gluma	59
Elvira	58½
Băbuca	57
Invers	56
Jessica	55½
Puisor	55
Moft	52½
Nataşa	51½
Duce	50½
Zori de zi II	45

AUTOMOBILISM

Paul Heinemann s'a clasat al treilea

în proba categoriei sport a „Marelui Premiu al Germaniei"

Amănunte complimentare asupra importantei competiţiuni

Am publicat Luni, rezultatul tehnic al probei principale a „Marelui Premiu al Germaniei" şi am revenit Marţi cu amănunte.

Dată fiind importanţa competiţiunei şi faptul că într'una din probele complimentare ale reuniunei a participat şi proaspăta noastră cunoştinţă, Paul Heinemann, câştigătorul ultimei ediţii a „Marelui Premiu al Bucureştilor", o nouă revenire se impune.

SCURTA PRIVIRE ASUPRA REUNIUNEI

Intrunirea, a cărei principală probă s'a sfârşit cu victoria puţin scontată a englezului Seaman, care a pilotat în cursă o trăsură de provenienţă germană, a atras, după cum noi am arătat, aproape 500.000 spectatori.

Pentru aducerea pe teren a acestei imense afluenţe s'au utilizat: 3.000 autocare, 14 mii automobile de turism, 16 mii motociclete, 60.000 biciclete şi 35 trenuri speciale.

100.000 dintre aceşti spectatori au sosit la locul curselor. cu 24 ore înainte, înarmaţi cu corturi, bucătării de campanie, baterii la ghiaţă şi instrumente muzicale, instalându-se într'un imens bivuac.

Toată noaptea s'a cântat, s'a jucat, s'au aprins focuri, s'a dansat.

Această lume imensă n'a venit pe teren atrasă atât de calitatea spectacolului, despre care cei mai mulţi nu aveau decât o noţiune fugitivă, cât din dorinţa de a asista la triumful culorilor scumpe lor.

Victoria germanilor era o certitudine şi majoritatea celor ce s'au deplasat ţinea să aplaude acest succes.

RECORDURILE PROBEI NU AU FOST BATUTE

Alergătorii germani puteau să întreacă timpurile lui Rosemeyer — Brauchitsch făcuse acest lucru încă dela antrenament — dar superioritatea lor nu a făcut necesară o accelerare la refuz.

HEINEMANN AL TREILEA

Câştigătorul „Marelui Premiu al Bucureştilor", germanul Heinemann, a luat plecarea în proba rezervată trăsurilor de sport a căror capacitate nu depăşeşte 2 litri.

Alături de el s'au mai aliniat la start 15 concurenţi, printre cari şi colegii lui de „grajd" Greifzu şi Von Hanstein.

Cei trei piloţi ai casei B. M. W. au ocupat primele trei locuri la sosire, clasându-se în ordinea preferinţelor uzinei.

Greifzu a acoperit cei 114 km. într'o oră 01 min. 3/5, realizând o viteză orară de 112 km. 100. Von Hanstein a terminat la 5 sec. 2/5 de învingător şi Heinemann al treilea, la alte 78 secunde.

Din 16 plecaţi, 11 au sfârşit alergarea înainte de consumarea timpului reglementar.

ALTE REZULTATE

Alte două curse rezervate trăsurilor de sport au dat rezultatele :

1.500 cmc. (91 km. 240)

1. Werneck (BMW), 51 m. 47 s. (media: 105 km. 700) ; 2. Wiswedel (MG), 52 m. 5 s. 3/5; 3. Hillegaart (Hanomag) 54 m. 4 s. 3/5.

19 plecaţi, 10 sosiţi.

1.100 cmc. (91 km. 240)

1. Reichenwallner (Simca-Fiat) 57 m. 11 s. 3/5 (media 95 km. 600); 2. Neumaier (B. M. W.), 57 m. 16 s. 2/5; 3. Vollmer (Neander) 1 oră 7 s.

Număr redus de înscrieri

pentru cursa automobilistă dela Vestem

Nu mai sunt decât trei zile până la data sorocită pentru disputarea cursei de coastă dela Vestem.

Intr'adevăr, Duminică dimineaţa filiala din Sibiu a Automobil Clubului Regal Român, trebue să regiseze această întrecere.

Cu toate acestea înscrierile nu abundă. Alergătorii noştri nu par a fi tentaţi de o cursă pregătită în pripă şi deci lipsită de făgăduieli.

Nu şi-au prezentat adeziunile decât următorii alergători:

MOTOCICLETE

Nicolae Ionescu-Cristea, Norton.

Ion Popa, Norton.

Nicolae Nicolici, Rudge.

AUTOMOBILE SPORT

Titu Manicatide, Fiat.

Nicolae Mavrodi, Adler.

Michael Sontag, Bugatti.

AUTOMOBILE CURSE

Michael Sontag, Bugatti.

A. de Vassal, Ford cu compresor.

Tentativa de îmbunătăţire a recordului mondial de viteză în automobil va întârzia

Eyston este în aşteptarea sbicirii lacului sărat

G. E. T. Eyston a terminat preparativele de instalare la Bonneville-Salt; pilot, personal, material, totul este gata pentru o apropiată tentativă de doborîre a recordului mondial de viteză în automobil.

Motorul a fost încercat şi campionul englez s'a declarat satisfăcut. El a obţinut rezultate eficace cu un nou dispozitiv destinat să împiedice emanarea gazelor cari l-ar putea incomoda.

Dar, unele părţi din terenul lacului sărat sunt încă foarte umede. Este necesar să se aştepte până ce pista se va usca perfect.

Se crede că acest lucru se va întâmpla în cel mult zece zile când tentativele de record vor deveni posibile.

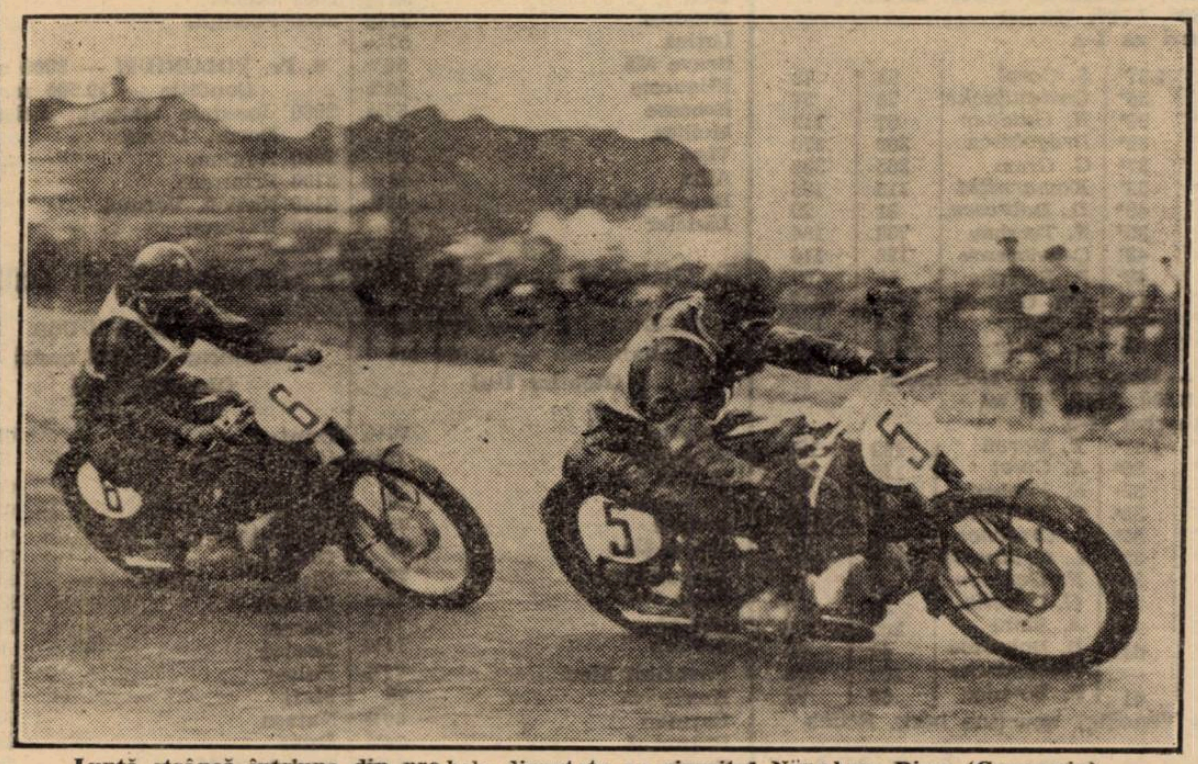

Luptă strânsă într'una din probele disputate pe circuitul Nürnberg Ring (Germania)

Motociclism

„Marele Premiu al Franţei"

s'a terminat cu victoriile alergătorilor străini

Concurenţii germani au dominat categoric

„Marele Premiu al Franţei" organizat de Moto Clubul din Nissa, s'a desfăşurat pe circuitul situat pe „Promenade des Anglais" în prezenţa câtorva mii de persoane.

După cum se putea prevede după ultimul antrenament, în categoriile de 175 şi 250 cmc., germanii şi-au ridiculizat adversarii.

Loyer şi Cordey au completat lotul învingătorilor.

PETRUSCHKE S'A PLIMBAT

In categoria cea mai mică, germanul Petruschke a pornit în cap şi fără să fie ameninţat la niciun moment a terminat cele 28 tunuri ale întreceri, cu un apreciabil avans asupra lui Nougier care s'a resemnat cu realizarea unei performanţe onorabile.

KLUGE CAŞTIGA UŞOR

In categoria de 250 cmc. un alt german, Kluge, a condus din plecare la sosire. In urma lui, camaradul Petruschke s'a războit îndelung cu italienii Soprani şi Rosetti cari, în cele din urmă, au trebuit să cedeze.

De notat că — după cum se va vedea la rezultatele tehnice — media realizată de Kluge e superioară celeia stabilită în categoria de 350 cmc. şi că recordul lui Kluge pe un tur nu este decât cu o secundă inferior celui realizat în categoria de 500 cmc.

LUPTA STRANSA

In categoria de 350 cmc. victoria a revenit lui Roger Loyer. Invingătorul a întâmpinat o vie rezistenţă din partea lui Braccini, pe care nu l-a întrecut decât cu 14 secunde.

DUEL APRIG

Cursa cea mai viu disputată a fost cea a categoriei de 500 cmc. care a corespuns unui aprig duel între elveţianul Cordey şi Cora cel de-al doilea clasat. Cu toate eforturie acestuia din urmă, primul a triumfat cu un avans infim.

REZULTATELE TECHNICE

Categoria 175 cmc.

1. Petruschke (D. K. W.), 28 tururi (70 km. 572), 48 m. 22 s. 3/5 (media : 87 km. 210) ; 2. Nougier (Magnat-Debon), 26 tururi 49 m. 23 s.; 3. Dubois (Dollar), 25 tururi 49 m. 9 s.; 4. Gaubert (X...), 25 tururi 49 m. 29 s.; 5. Stignani (X...), 24 tururi 49 m. 30 s.

Recordul turului: Petruschke, 1 m. 41 s. (media: 89 km. 837).

Categoria 250 cmc.

1. Gluge (D. K. W.), 30 tururi (75 km. 613), 47 m. 33 s. 3/5 (m. 95 km. 390); 2. Petruschke (D. K. W.), 48 m. 47 s.; 3. Soprani (Benelli), 29 tururi 47 m. 58 s.; 4. Rosetti (Benelli), 29 tururi 49 m. 8 s.; 5. Monneret (rester-Jonghi).

Recordul turului: Kluge, 1 m. 31 s. (media: 99 km. 710).

Categoria 350 cmc.

1. B. Loyer (Velocette) 32 tururi (80 km. 654), 51 m. 59 s. (media: 93 km. 090); 2. R. Braccini (Monnet-Goyon), 52 m. 13 s.; 3. Simo (X), 52 m. 52 s.; 4. Bartoni (X), 31 tururi 53 m. 22 s.; 5. Crossasso.

Recordul turului: Loyer, 1 m. 31 s. (media: 99 710).

Categoria 500 cmc.

1. Cordey (Norton) 34 tururi (85 km. 695), 52 m. 38 s. 2/5 (media: 97 km. 990); 2. Cora (Sarolea), 52 m. 41 s.; 3. Fouminet.

Recordul turului : Cordey, 1 m. 30 s. (media: 100 km. 318).

Karl Gall

s'a reîntors în patrie

Karl Gall, excelentul motociclist german care cu ocazia unui antrenament în vederea „Tourist Trophy"-ului englez îşi fracturase mâna fiind imobilizat timp de 6 săptămâni în Anglia s'a întors zilele trecute în Germania.

Herz, Winckler şi Gablenz învingători la Nuerburg Ring

In probele motocicliste cari au figurat pe programul zilei „Marelui Premiu al Germaniei" s'a înregistrat un triplu succes al piloţilor indigeni.

Cea mai bună medie orară a zilei a fost realizată în categoria de 350 cmc., dar trebue notat Bungerz care a condus patru tururi în categ. de 500 cmc. rula, în momentul când s'a răsturnat cu o viteză de 170 km. pe oră.

REZULTATELE TECHNICE

500 cmc. (114 km. 050). — 1. Herz (DKW), 1 o. 1 m. 33 s. 4/5 (media: 111 km. 600); 2. Ruhrschneck (Norton); 1 o. 3 m. 52 s. 1/5; 3. Bock (DKW), 1 o. 3 m. 59 s. 4/5.

350 cmc. (114 km. 050). — 1. Winkler (DKW), 1 o. 8 s. 4/5 (media: 113 km. 900); 2. Fleischmann (NSU), 1 o. 13 s. 2/5; 3. Richnow (Rudge), 1 o. 2 m. 58 s. 2/5.

250 cmc. (114 km. 050). — 1. Gablenz (DKW), 1 o. 1 m. 8 s. (media 102 km.); 2. Kohfing 1 o. 7 m. 53 s. 4/5; 3. Schneider, 1 o. 1 m. 58 s. 2/5.

TURUL FRANȚEI

AȘII DORMITEAZA...

iar codașii, inimoși, se bat pe premiile de etapă.

Sylvère Maes nu va mai alerga niciodată în „Turul Franței“
Frechaut, în formă. Alergătorii de plat, în elementul lor
LEDUCQ reapare pe primul plan al simpatiilor

Se apropie sfârșitul...

Și odată cu el și monotonia luptei pentru primele locuri.

Duelul Bartali—Vervaecke e anemic, lupta încinzându-se vârtos între celelalte clasate pentru ameliorarea locurilor acum în ceasul al 11-lea și pentru câștigarea primelor etape, — fapt mai atractiv și foarte mult râvnit.

Astfel în etapa 17-a pe primul plan au apărut belgianul Masson și simpaticul nazist Weckerling, care se dăduseră la fund odată cu etapele muntoase.

Buni „ruleuri“, Weckerling și Masson, au realizat un tandem admirabil, sfârșind etapa în același timp.

FRECHAUT IN FORMA

Omul care a câștigat două etape, Jean Fréchaut s'a dovedit și în cursul acestei etape a fi într'o formă excelentă, care i-a ajutat să câștige un sprint, de pe parcursul alergării, la Moulhouse.

IAR LA STRASBOURG

tot el este acela care învinge la demarajul final un pluton de 11 inși.

AȘII... DORMITEAZA

Intre timp posesorii primelor locuri în clasamentul general, Bartali, Vervaecke, Magne, Cosson, Visserc et Compania nu se văd. La trecerea prin orașe lumea holbează ochii uluiți.

Unde e Vervaecke?

Dar Bartali?

Cosson, Cosson, „micul“ Cosson, unde este? A spart? A căzut?...

Nu. El e în urmă la 5, 6, 10 minute, cu galeria așilor, care dormitează complăcându-se într'un „dolce farniente“, fără să se sinchisească de acești inimoși codași... codași care au evadat încasând premiile etapei.

O PARALELA INTERESANTA

Considerăm că nu-i lipsit de interes să facem o paralelă între situația clasamentului general la poalele Alpilor, la Cannes, și aceea după trecerea lor, la Aix-les-Bains, — reamintind locurile ocupate de primii 20, la aceste două principale puncte.

LA POALELE ALPILOR

1. Vaervecke		0 s.
2. Bartali	2 m.	45 s.
3. Cosson	8 m.	45 s.
4. M. Clémens	10 m.	55 s.
5. Vissers	11 m.	34 s.
6. Gianello	15 m.	59 s.
7. Disseaux	16 m.	36 s.
8. Yvan Marie	17 m.	15 s.
9. Magne	19 m.	2 s.
10. Mallet	19 m.	16 s.
11. Tanneveau	19 m.	26 s.
12. Vicini	20 m.	51 s.
13. Goasmat	21 m.	45 s.
14. Galateau	21 m.	53 s.
15. Canardo	27 m	57 s.
16. Leducq	29 m.	29 s.
17. Fréchaut	30 m.	24 s.
18. Lowie	31 m	4 s.
19. Weckerling	37 m.	23 s.
20. Kint	38 m.	6 s.

DUPA TRECEREA ALPILOR

1. G. Bartali		0 s.
2. Vervaecke	20 m.	2 s.
3. Cosson	28 m	56 s.
4. Vissers	35 m.	22 s.
5. M. Clémens	42 m	39 s.
6. Vicini	47 m.	41 s.
7. Lowie	52 m.	24 s.
8. Magne	56 m.	38 s.
9. Kint	1 oră 7 m.	20 s.
10. Gianello	1 oră 7 m.	36 s.
11. Goasmat	1 oră 10 m.	22 s.
12. Disseaux	1 oră 12 m.	28 s.
13. S. Maes	1 oră 23 m.	41 s.
14. Gallien	1 oră 24 m.	21 s.
15. Tanneveau	1 oră 26 m.	31 s.
16. Canardo	1 oră 28 m.	29 s.
17. Cottur	1 oră 40 m.	33 s.
18. Neuville	1 oră 41 m.	7 s.
19. Ramos	1 oră 42 m	6 s.
20. Servadei	1 oră 42 m	51 s.

Interesante modificări, desigur. Alpii au vorbti...

SILVÈRE MAES NU VA MAI PARTICIPA NICIODATA IN „TURUL FRANȚEI“

Silvère Maes, — care are 29 ani — câștigător al „Turului“ în 1936, a declarat următoarele:

„Nu voi mai alerga în „Turul Franței“. Mi-am dat „obolul“ meu. Mi-ajunge. Cred că a venit timpul să spun: „loc tinerilor“. Și sunt destui și de valoare în Belgia. Mă voi ocupa serios de ei.

Nu voi mai alerga niciodată în „Turul Franței“.

Decizia mea este irevocabilă.

N. R.— Și totuși câți n'au spus așa, și, apoi, totuși au revenit...

PREMIILE ETAPEI A 17-A

In această etapă premiile oferite au fost, în franci francezi: 3.000, 1.500, 1.000, 800, 500, 300, 300, 300, 200, 200, 200, 200, 200, 200, 200, 100, 100, 100, 100, 100, 100, 100, 100.

PRIMA SUB-ETAPA BESACON—BELORT 89 km. 500

1. Masson, 2 ore 27' 48". 2. Weckerling, 2 ore 27' 48. 3. Fréchaut, 2 ore 29' 56"; 4. Le Guevel acelaș timp; 5. Egli, acelaș timp; 6. Tanneveau, acelaș timp; 7. Neuens, 2 ore 30' 49"; 8. Louviot, 2 ore 20' 49"; 9. Majerus, acelaș timp; 10. Lauwers, 2 ore 33' 47"; 11. Bourlon, acelaș timp; 12. Bini, 2 ore 34' 2"; 13. Servadei, acelaș timp; 14. Bernardoni, acelaș timp; 15. Neuville, acelaș timp.

Restul, printre care și vedetele, într'un pluton de 36 inși au sosit la aproape 7 minute întârziere, — afară de Carini, Naisse și Tragi.

A DOUA SUB-ETAPA BELFORT — STRASSBOURG 143 km. 500

1. Fréchaut, 4 ore 30, 20"; 2. Lauwers, acela timp; 3. Majeurs, acelaș timp; 4. Bernardoni, acelaș timp; 5. Werckerling, acelaș timp; 6. Masson, acelaș timp; 7. Goasmat, acelaș timp; 8. Arents, acelaș timp; 9. Ramos; 10. Tanneveau, acelaș timp; 11. Bourlon, acelaș timp; 12. Louviot, 4 ore 32' 14"; 14. Le Guevel, acelaș timp; 14. Leducq, 4 ore 34' 20".

Așii sunt într'un pluton compact sosit în același timp cu Leducq.

CLASAMENTUL GENERAL DUPA ETAPA 17-A

1. BARTALI, 121 ore 39' 2";
2. Vervaecke, 122 ore 0' 13";
3. Cosson, 122 ore 9' 12";
4. Vissers, 122 ore 15' 39"; 5. M. Clemens, 122 ore 22' 56"; 6. Vicini, 122 ore 27' 58"; 7. Lowie, 122 ore 31' 10"; 8. Magne, 122 ore 36' 55"; 9. Kint, 122 ore 43' 36"; 10. Goasmat, 122 ore 45' 8"; 11. Gianello, 122 ore 47, 53"; 12. Disseaux, 122 ore 49' 54"; 13. Tanneveau, 122 ore 57' 11"; 14. Maes, 123 ore 2' 27"; 15. Gallien, 123 ore 3' 7"; 16. Canardo, 123 ore 8' 46"; 17. Weckerling, 123 ore 16' 22"; 18. Ramos, 123 ore 18' 23"; 19. Cottur, 123 ore 20' 50"; 20. Neuville, 123 ore 21' 24"; 21. Fréchaut, 123 ore 22' 27"; 22. Servadei, 123 ore 23' 8"; 23. Passat, 123 ore 24' 51"; 24. Yvan Marie, 123 ore 26'6"; 25. Martano, 123 28' 4"; 26. Fontenay, 123 ore 28' 8"; 27. Naisse, 123 ore 30' 30'; 28. Louviot, 123 ore 31' 52"; 29. Berrendero, 123 ore 34' 1"; 30. Galateau, 123 ore 37' 5"; 31. Egli, 123 ore 38' 15"; 32. Leducq, 123 ore 42' 12"; 33. Meresch 123 ore 44' 7"; 34. Bergamaschi, 123 ore 44' 18"; 35. Bourlon, 123 47' 55"; 36. Masson, 123 ore 49' 43"; 37. Mollo, 123 ore 50' 29"; 38. Bernardoni, 123 ore 57' 34"; 39. Neuens, 124 ore 2' 11"; 40. Le Guevel, 124 ore 2' 32"; 41. Lauwers, 124 ore 3' 21"; 42. Oubron, 124 ore 14' 15"; 43. Middelkamp, 124 ore 14' 48"; 44. Leroy, 124 ore 37' 57"; 45. Introzzi, 124 ore 41' 33"; 46. Arents, 124 ore 44' 12"; 47. Jaminet, 124 ore 47' 42"; 48. Van Chendel, 124 ore 50' 39"; 49. Majerus, 124 ore 52' 12"; 50. Bini, 124 ore 53' 49"; 51. Carini, 124 ore 59' 31"; 52. Walschot, 125 ore 6' 26"; 53. Hauswald, 125 ore 15' 2"; 54. Trogi, 125 ore 17'; 55. Wenedel, 125 ore 25' 50"; 56. Hellemons, 126 ore 26' 9".

CAT MAI ESTE DE PARCURS

28. Metz-Reims	196	474
Zi de repaus la Reims.		
30. Reims-Lille	199	275
31. Lille-Paris	275	0

Mâine se închid înscrierile pentru Cursa de pe Păduchiosul

265 km. fără oprire. O încercare severă. Din regulamentul probei

In ciclismul autohton, de aproape două decenii s'a impus și continuă să se impună, ca valoare și originalitate, marea cursă de o zi: Circuitul București-Sinaia-București.

Alergarea a luat ființă în 1923, când s'a desfășurat pe ruta București-Brașov și retur în două zile. Din 1925 însă, și până astăzi, traseul a fost următorul:

București, Târgoviște, Pucioasa, Pietroșița, Sinaia, Ploești și București, cu o etapă de alimentare de 1 oră și jumătate la Sinaia.

In 1934, etapa dela Sinaia a fost suprimată, inovația fiind încununată de succes, realizându-se un timp record: 9 ore 48 minute.

Parcursul măsoară 265 km., care se vor parcurge fără oprire și cu o singură aprovizionare volantă de alimentare la Sinaia. Timpul întrebuințat aci, pentru semnarea foii de control și alimentare, nu va fi neutralizat.

O INCERCARE SEVERA

In fiecare an, alergarea a constituit o foarte severă încercare, în care muntele Păduchiosul a jucat rolul de „judecător de pace“ iar pavajul din Ploești și Otopeni, la întoarcere, pe ultimii kilometri, cu sdruncinături implacabile, a adus schimbări serioase în clasament.

Circuitul de azi București-Sinaia-București care se va alerga anul acesta pentru a 15-a oară, va cere oameni bine pregătiți, dotați cu rezistență, calități de coborâre și buni „rouleuri“ pe plat.

Toți ceilalți cari nu vor putea corespunde acestor cerințe, vor „sucomba“ sub „lovitura“ serpentinelor Păduchiosului, sau pe platul interminabil dela Câmpina la București, culminând cu Otopenii „mormântul celor mai frumoase iluzii“, — porțiune pe care se pot pierde minute prețioase.

Se pot irosi șanse, — nu glumă.

O ADEVARATA ETAPA „TOUR DE FRANCE“

Afirmația n'are nimic exagerat în ea.

Și într'adevăr, o cursă în care prima sută de kilometri desfășurată pe praf și piatră, e urmată de 40 km. de urcuș, pe drum dur, de munte, culminând cu serpentinele aride și pretențioase ale piscului „Păduchiosul“, situat la 923 m. altitudine, și apoi 125 km. de asfalt, este tot ce poate fi mai dur.

Această probă poate sta oricând cu cinste, alături de etape grele de munte, din celebrul înconjur velocipedic al Franței.

DIN REGULAMENTUL CURSEI

Spre buna știință a tuturor celor interesați repetăm azi unele puncte principale din regulamentul cursei.

Concurenții sunt obligați a semna foaia de control la Sinaia (km. 125) pe șos. națională Câmpina-Predeal, unde va fi etapă de aprovizionare.

Alergătorii vor fi aprovizionați de gruparea respectivă.

IN ATENȚIA PARTICIPANȚILOR

Se atrage atențiunea alergătorilor că este absolut interzis sub sancțiunea descalificării de a primi orice fel de ajutor sau alimentație dela persoane particulare, sau care urmăresc cursa.

Se admite ajutor numai între concurenți, chiar și schimbarea bicicletei în caz de deteriorare (ruperea cadrului, roată sau furcă), făcându-se cunoscut aceasta primului comisar al cursei întâlnit pe parcurs, exceptând spargerea de boayeu-ri.

Concurenții sunt obligați a avea montate la bicicletă două frâne în perfectă stare de funcțiune.

Comisarii cursei vor putea interzice participarea în cursă a alergătorilor care nu le vor avea.

Nu se admite schimbător de viteză.

ADUNAREA CONCURENȚILOR

Adunarea concurenților va avea loc în piața Victoriei în dimineața zilei de Duminică 31 Iulie între orele 5—5.45, unde se va face apelul concurenților, semnarea foilor de plecare și împărțirea numerelor.

Plecarea se va da în grup la ora 6 precis.

INCHIDEREA CONTROLULUI

Controlul se închide la București după 1½ ore dela primul sosit.

INSCRIERILE SE INCHID MAINE

Inscrierile se primesc până Vineri 29 Iulie, ora 20, la magazinul Nicu Savu, calea Victoriei nr. 23. Adeziunile vor fi însoțite de taxa de 100 lei.

Orice adeziune sosită după această dată va fi considerată ca nulă și neavenită.

ROȚI ȘI PEDALE

Eri după amiază, pe șoseaua Giurgiului, „Metropoliștii“ au făcut antrenament „în corpore“. Au participat: Țapu, Safanov, Pallade și Pantazescu, primul dovedind o condiție fizică excelentă.

Totuși nici unul nu va lua parte la cursa de Duminică, 31 Iulie.

❖

„Micul“ alergător Ion Cristea, care s'a antrenat mai multe zile în ținutul răcoros dela Sinaia este elementul capabil de o foarte frumoasă ispravă în cursa depe „Păduchiosul“.

❖

Cu privire la abținerea alergătorilor dela „Metropola“ de a fugi în „Circuit“ cineva opina:

In această grupare conducerea preconizând tactica „parazitră“, adică de a sta la adăpost, în pluton, fără a trece la conducere, este și normal ca alergătorii acestei formațiuni să se... „aventureze“ în cursa de Duminică, al cărei traseu comportă escaladarea muntelui Păduchiosul... și el un... „parazit“.

❖

Aseară, întâlnindu-l pe Niculici, acesta ne-a declarat:

„Dela „Cursa Restaurației“ n'am mai făcut nici un kilometru până Duminică 24 Iulie, când am reluat antrenamentul“.

— Și...

— Cred că-l voi continua participând în cursa depe „Păduchiosul“.

N. R. Iată o cursă în care jandarmul Niculici (întrerupând antrenamentul din cauza obligațiilor ostășești) intră fără nici o pretenție...

ATLETISM

O zi în tabăra Venusului

Cum se desfășoară antrenamentul tinerelor speranțe ale clubului negru

Juniorii Venusului, având în m ijloc pe cei doi conducători: C. Leoveanu și Mathias

Duduitul monoton al automobilului nu-și pierduse încă ritmul în urechile mele, când am coborât în minunatul loc de recreație și reconfortare care este Predealul. Ochii avizi de frumusețea pitorescului românesc, păstrau încă imaginile încântătoarelor privelişti alpine copios răspândite de harnica natură: Sinaia, Poiana Țapului, Bușteni, Azuga, până la Predeal.

N'am venit la Predeal cu scopuri redacționale, ci să admir natura, să-mi umflu pieptul cu aer ozonat și să mă odihnesc.

Instinctul sportiv, după cum bănuiți, mi-a mânat pașii spre cochetul stadion „Col. I. Grigoriu", de unde se revărsau spre Predeal hohote răsunătoare de râs, hohote de râs vioi, râs al unor tineri voinici și fără griji.

Arunc privirea peste micuțul gard al stadionului și distrug un „șir indian" de tineri în traininguri. Plini de voioșie fug, sar, apoi execută figuri de gimnastică ce mă uimesc prin precizia și eleganța lor.

Mișcările lor mă atrag, fără să-mi dau seama am scoborât pe stadion; mișcările lor sunt o desfătare a ochilor, râsul lor un imn al tinereții.

Tinerii au sfârșit. Fac cerc și încep să schimbe glume între ei. Mă apropii de grup și fac cunoștință: D. C. Leoveanu, conducătorul taberei, extrem de distins și amabil, îmi prezintă tinerii:

— *„D. Mazilu, managerul atleților mei, d. Mathias, antrenor licențiat al A. N. E. F.-ului"... și rând pe rând mâna suferă încleștarea mâinilor a 17 tineri voioși, cu figuri simpatice, volubili și minunat bronzați. Mi se dau lămuririle necesare: tinerii sunt atleți ai clubului „Venus", toți juniori descoperiți și formați în cadrele clubului; trebue să remarc că tânăra secție a „Venus"-ului, deși numai după un an de existență și-a cucerit un loc de frunte în concernul atletismului românesc tocmai cu acești juniori.*

D. C. Leoveanu își privește atleții și ajutoarele, cu mândria unui părinte spartan ce-și vede fiul, primul printre cei dintâi.

E mulțumit și are de ce: 17 tineri, unul și unul, toți români...

— „Câte zile stați în această tabără, d-le Leoveanu"?

— „Douăzeci de zile; sper că la anul, însă, după ce roadele se vor arăta vom face o tabără de cel puțin 30 zile.

Trebue să știți că această tabără este prima de acest gen la noi în țară".

Prezentările fiind terminate mă interesez de programul zilnic al atleților. Ceea ce văzusem eu fusese „Inviorarea", prima parte a programului de lucru.

La ora 8 toată lumea merge la dușuri; la ora 8,20 masa.

Apoi, de la ora 9 jum. îndrumări tehnice date de d. Fr. Mathias cu exemplificări tar de la ora 9½ la 11, antrenament general.

Skiping, gimnastică de abdomen, de brațe, sprinturi lansate, plecări din groapă apoi iar skiping, sărituri pe minunatul gazon smălțuit cu flori albe pe un fond verde înviorător, de trifoi.

Apoi se face teorie și se predă masajul.

La „Venus" atletismul se face cu cap.

A doua parte a programului se termină la ora 12. Masa la ora 13. A treia parte a programului „antrenamentul pe specialități" începe la ora 17 Am ocazia să cunosc pe tânărul internațional Anton Cristea, cu o statură impozantă, cu priviri de vultur, marea speranță a sprintului românesc.

Tot atât de înalți îmi atrag atenția viitorii luiași ai demi-fondului. Ludu Virgil și Mogoș. Primul, la o remarcă elogioasă a mea, se roșește, intimidându-se întocmai ca o fată.

Simpatic și tăcut, lucrează într'un colț cea mai tânără speranță, piteșteanul Ionescu Ștefan, elastic ca o panteră, săltând ca o mingie. „Fănică", așa-i spun camarazii, se căznește să prindă un nou stil.

După eleganța mișcărilor sale și aprobarea ce-o citesc în ochii fratelui său siamez „Gil" Ludu, se pare că a reușit.

Separat, lucrează pe gazon sprinterii Drăgănescu, Nelu Roșianu-„Fierăstrău" și Șimu Ion. La prăjină luptă Epuran Gh. și Georgescu Ion. Ambii au un stil frumos de sărit și promit mult.

Pe lângă mine trece în pas susținut, un grup minuscul. Sunt fondiștii Venusului, Niță George, Ungureanu Dan, Georgescu Al. și Măruntu D-tru ce-și măsoară forțele într'o cursă de 3000 metri.

Printre toți, trece zâmbitor omul cel mai vesel al taberei, Andrei Șimu-„Cârmel" care își măsoară pasul și aruncă ici colo glume gustate, deși arborează pentru circumstanță ținuta unui veritabil englez.

Sub supravegherea severă a d-lui Mathias, care descoperă cu promptitudine pe cei câțiva „chiulangii" și-i pune la lucru, antrenamentul se sfârșește la orele 18. Masa e la ora 20. Plimbare, distracție, culcarea la ora 21.

Sprinteurii se antrenează sub ochiul atent al lui Mathias

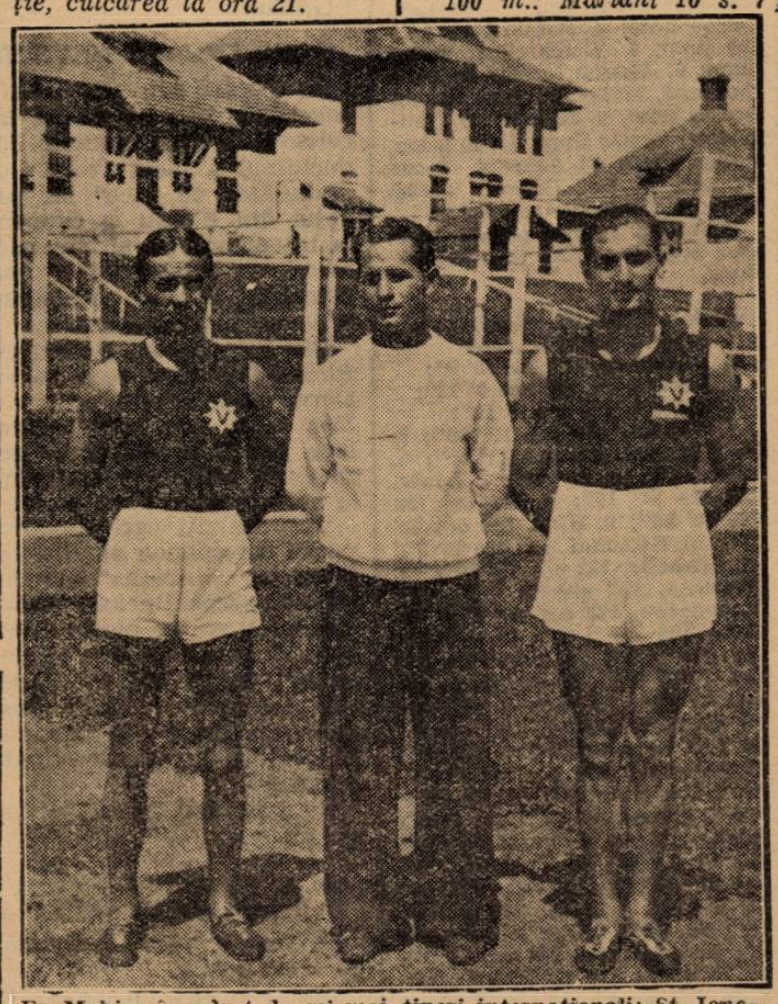

Fr. Mahias încadrat de cei mai tineri internaționali: St. Ionescu și A. Cristea

La două zile

de matchul Polonia-România

Cernăuțiul în haină de sărbătoare. Mâine sosesc atletii poloni

Capitala Bucovinei trăește zile de sărbătoare, matchul de atletism Polonia România suscitând un interes deosebit în rândurile publicului cernăuțean.

După declarațiile organizatorilor, se prevede o participare record de public, fapt care va contribui enorm la difuzarea sportului atletic în acest colț de țară.

ASTAZI INCEP SA SOSEASCA ATLEȚII ROMANI

Începând de astăzi vor sosi în Cernăuți atleții români, iar pentru mâine este așteptată să sosească, echipa Poloniei.

Cernăuțenii pregătesc atleților poloni o frumoasă primire.

STADIONUL ESTE GATA

Lucrările de amenajare a stadionului sunt pe terminate și terenul lui Dragoș Vodă este gata să adăpostească marea reuniune de Sâmbătă și Duminică.

ULTIMELE PREGATIRI

S'a tipărit un program care va cuprinde lista atleților, recordurile, și alte date interesante în legătură cu atletismul în cele două țări.

Dela București au fost trimise materialele necesare organizării, urmând ca Sâmbătă să sosească delegații F. R. A.-ului și oficialii.

Al 19-lea campionat polonez

Varșovia, 27. — **Cel de al nousprezecelea campionat polonez de atletism, desfășurat la Varșovia, pe stadionul Legja, deși nu s'a bucurat de o vreme favorabilă, a dat rezultate excelente.**

Iată performanțele obținute:

100 m.: Zaslona 10 s. 6; Danowski 10 s. 7.

200 m.: Zaslona 22 s.

400 m.: Gassowski 49 s. 4.

800 m.: Staniszewski 1 m.

1500 m: Staniszewski 4 m. 2 s. 4.

5000 m.: Noji 14 m. 52 s. 6; Kusocinski 14 m. 56 s.; Soldan 15 m. 21 s. 8.

10.000 m.: Marinowski 32 m. 16 s.

110 m. garduri: Sulikowski 15 s. 2; Haspel 15 s. 2; Schmidt 15 s. 2.

400 m. garduri: Maszewski 56 s. 7; lungime: Hoffman 7 m. 15; înălțime: Hoffman 1 m. 85; Kalinowski 1 m. 85; prăjină: Sznajder 4 m.; disc: Fiedoruk 44 m. 50; greutate: Gierutto 14 m. 95; suliță: Miterut 61 m. 20.

4×100 m.: Orleta 44 s. 3.

4×400 m.: A. Z. S. Varsowa 3 m. 25 s.

De pe pistă...

Campionatele de atletism ale Italiei — *ziua doua* — au *avut următoarele rezultate:*

100 m.: Mariani 10 s. 7; Dacili 10 s. 8; 200 m.: Gomelli 22 s. 4; Giacehelli 22 s. 4; 400 m.: Ferrario 49 s. 9; Spampani 50 s. 1; 800 m.: Lanzi 1 m. 50 s. 7; Colombo 1 m. 55 s. 9; 5000 m.: Beviacqua 14 m. 4 s.; Mastroeni 15 m. 14 s. 4; 10 km.: Lippi 32 m. 25 s.; Padovani 32 m. 46; 110 m. garduri: Caldana 15 s. 3; Niccolini 15 s. 6; 400 m. garduri: Facelli 55 s. 6; Russo 55 s. 8; disc: Oberweger 47 m. 74; Biancani 44 m. 54; suliță: Testa 61 m. 25; Raffaele 57 m. 85; lungime: Maffei 7 m. 27; Tacchini 6 m. 91; prăjina: Romeo 4 m. 03 (record italian); Bascuti 3 m. 80; 4×100 m.: Baracca 42 s. 6; Oberdan 42 s. 6; 4×400 m.: Baracca 3 m. 24 s. 6; Giglio 3 m. 26 m.

*

Meetingul dela Bollna (Suedia), **la care au luat parte și atleți americani a dat următoarele rezultate:**

100 m.: Johnsson St. U. 10 s. 7.

400 m.: Mallot 49 s. 7.

800 m.: Borck 1 m. 58.

1500 m.: Fenske 4 m.

110 m. garduri: Wolcoti 14 s. 6; Lidman 14 s. 6; înălțime: Cruter 1 m. 93; lungime: Stenquist 7 m.; disc: Bergh 48 m. 98; Zagar 48 m. 48.

*

Weinkotz a reușit să treacă la Koln 1 m. 98 la săritura înălțime 31 m. 29 s. 8.

Pagina Boxului

Tony Galento
în stare gravă

TONY GALENTO

New-York, 27. — Matchul care trebuia să se dispute recent la Philadelphia între cunoscutul „greu" Tony Galento și John Henry Lewis a fost amânat „sine die" din cauza indisponibilității primului, care se află în prezent în stare gravă.

Iată împrejurările în care Galento a trebuit să fie instalat în spital:

Săptămâna trecută într'una din seri, Galento s'a plâns, în bucătăria cafeului al cărui proprietar este, că este răcit dela antrenament. A doua zi starea lui s'a agravat, iar Sâmbătă a fost internat în spital, medicii diagnosticând o pneumonie, pe care Galento a contractat-o în urma berei reci pe care a băut-o în timpul antrenamentului.

Cercurile pugilistice se arată foarte îngrijorate de starea viitorului adversar al campionului mondial Joe Louis.

Hans Norbert
învingător în serie

Din Santos ne vine știrea despre succesele pe care le cucerește acolo boxeurul vienez Hans Norbert.

La numărul succeselor sale, s'a mai adăugat 2 victorii: în prima a învins prin k. o. în repriza 5-a pe argentinianul Barsola, iar în cea de a doua a învins numai la puncte pe excelentul boxeur portughez Antolin Rodrigo.

La Central

Sandu Petrescu
va boxa cu
Nicolae Stamate
Interesanta reuniune de Sâmbătă 30 Iulie

Făcând un bilanț al activității tuturor grupărilor pugilistice care sunt alcătuite din amatori, fără îndoială că frunte clasamentului trebuie să fie acordată întreprinzătoarei asociații „Central" care, într'un interval de câteva luni, a organizat cele mai multe reuniuni pugilistice atât în aer liber cât și în sală.

Nu au trecut 2 săptămâni de la ultima reuniune și iată că harnicii promotori pun la cale o altă organizație pugilistică în al cărei program figurează și două matchuri profesioniste.

Sâmbătă 30 Iulie crt., în grădina din calea Griviței 166, se va desfășura, în organizarea sus zisei grupări, o reuniune pugilistică cu matchuri echilibrate și destul de interesante.

MATCHURI PROFESIONISTE

Sunt programate două matchuri și anume:

In 6 reprize a 3 minute, Dumitru Voiculescu un excelent fost amator va boxa cu Ion Stănescu iar Sandu Petrescu maestrul grupărei „Central" va boxa cu Niculae Stamate într'un match hotărît pentru 10 reprize.

Cea de a doua întâlnire va fi interesantă prin felul cum se va desfășura lupta, deoarece rivalitatea dintre cei doi pugiliști este notorie.

MATCHURI AMATOARE

Programul este compus din 7 matchuri amatoare în cari vor boxa printre alții și excelenții Ilie Impăratu, Puiu Obăgilă, Petre Ionescu, Niculae Petrescu și Alex. Nistor.

Apariția pe ring a acestor amatori va fi fără îndoială punctul de atracție al reuniunii de Sâmbătă seară.

PROGRAMUL REUNIUNII

Iată cum a fost alcătuit programul reuniunii:

MATCHURI PROFESIONISTE

Dumitru Voiculescu — Ion Stănescu, match în 10 reprize a 3 minute.

Sandu Petrescu — N. Stamate, match în 10 reprize a 3 minute.

MATCHURI AMATOARE

Pericle Ionescu (C.) — I. Kiriac (Turda).

Gh. Moroianu (C.) — M. Măgureanu (J. C.).

D. Zamfirescu (C.) — Vasile Băcanu (J. C.).

Niculae Petrescu (C.) — Gh. Cojocaru (J. C.).

Puiu Obăgilă (C.) — C. Tutoianu (Turda).

Ilie Impăratu (Tir) — Ion Stoica (S. S. A. E. C.).

Alex. Nistor (C.) — Petre Ionescu (Turda).

Matchurile de amatori se vor desfășura în 3 reprize a 3 minute.

Reuniunea începe la ora 9 seara.

Duminică 31 Iulie

Moți Spacov va reuși să-l facă K. O. pe Cheo Morejon?
Reuniunea dela Ploești se va bucura de o numeroasă asistență bucureșteană

După cum am mai anunțat, gruparea Prahova Box organizează Duminică 31 Iulie crt., o interesantă reuniune pugilistică profesionistă pe stadionul municipal Regele Carol II, din Ploești.

Reuniunea are drept match vedetă revanșa între Moți Spacov fost campion al României la toate categoriile și cubanul Cheo Morejon.

Se știe că primul match între cei doi boxeuri s'a desfășurat în București, cu organizarea municipiului și s'a terminat cu o categorică victorie a românului.

Se pare însă că Morejon a obiectat atunci că nu a fost aclimatizat, și că astăzi, după o ședere îndelungată în România, el și-a revenit în plenitudinea forțelor lui, astfel că nu ar fi exclus să învingă pe român.

Credem însă că-i numai o părere a cubanului, deoarece noi ne întrebăm astăzi dacă Moți Spacov nu va termina înainte de limită cu fostul adversar de acum 2 luni.

DOICESCU-GH. POPESCU

Al doilea match al reuniunii va fi întâlnirea între Gheorghe Popescu și Dumitru Doicescu.

Gheorghe Popescu a dovedit în matchul cu Lucian Popescu, desfășurat la Arene, că a rămas acela șexcelent boxeur pe care l-am cunoscut întotdeauna.

Ciocnirea de Duminică după amiază dela Ploești va fi ușoară pentru campionul României la categoria până, pentru motivul că Dumitru Doicescu e un boxeur care în prezent se afirmă ca un bun comigman.

Oricât de bun ar fi Doicescu, totuși nu poate emite pretenția de a învinge pe Ploeștean.

CLIMAN-CORASCU

Al treilea match profesionist va opune pe Aurel Corăscu, un vechi meseriaș al ringului, lui Aurel Climan care cu această ocazie își face reintrarea după o absență de pe ring de mai mult de 6 luni.

Fostul maestru al Boxing-Club Brăila, Aurel Corăscu, își va face și el reintrarea cu această ocazie.

Matchul va fi — sperăm — frumos, cei doi boxeuri vor face imposibilul chiar, pentru a scoate un match interesant.

AMATORII

Programul amator va fi alcătuit din 4 matchuri în cari vor apare cei mai buni amatori ai grupării Prahova Box Club, în lupta cu adversari bucureșteni.

PROGRAMUL REUNIUNII

Iată cum a fost alcătuit programul reuniunii dela Ploești.

MATCHURI PROFESIONISTE

Moți Spacov-Cheo Morejon, match în 10 reprize a 3 minute.

Gh. Popescu-D. Doicescu. match în 10 reprize a 3 minute.

Aurel Climan-Aurel Corăscu, match în 10 reprize a 3 minute.

MATCHURI AMATOARE

Aurel Weintraub (P.B.C.)-Gh. Glomnicu (Tir).

Ion Irimia (P.B.C.)-Ion Valentin (Tir).

Ilie Ivănescu (P.B.C.)-Popa Ion (Tir).

Ion Matu (P.B.C.)-Petre Ionescu (Turda).

Matchurile se vor desfășura în 3 reprize a 3 minute.

Reuniunea va începe Duminică 31 Iulie, la ora 5 d. a.

Un răspuns
la o provocare

Boxeurul profesionist Dumitru Voiculescu, ne-a vizitat aseară la redacție declarându-ne următorale:

D-TRU VOICULESCU

Citesc în onoratul dvs. ziar că amatorul Sima mă provoacă să boxez cu el, spunând între altele că mi-e frică de el, că regulat am eschivat această întâlnire, etc.

Și răspund, că niciodată n'am ocolit ca să-l întâlnesc într'un match public, dar astăzi ne desparte o barieră solidă — eu sunt profesionist iar el amator!

De altfel am mai boxat cu amatorul Sima și rezultatul acelui match. a fost că eu am câștigat.

Din străinătate

La Liverpool se organizează un campionat mondial

La Londra a sosit excelentul boxeur american Jurich, care, acum câtva timp a boxat la Glascov cu Benny Linch.

Englezul, neputând face greutatea categoriei „muște" a fost deposedat de titlul mondial la masa verde, deși câștigase matchul.

In competiția deschisă, promotorul Johnny Best din Liverpool a aranjat întâlnirea între cei doi „corifei" americanul Jurich și englezul Peter Knae.

Melkus va boxa cu Tamagnini

Proaspătul campion al Austriei la categoria ușoară Franz Melkus a primit o ofertă din partea unui promotor italian pentru un match contra fostului campion european Tamagnini.

Nu se știe precis dacă Melkus va accepta oferta, întru cât are și alte angajamente în vedere.

Amatorii englezi
învinși în Olanda

Inapoindu-se în țară dintr'un turneu efectuat în Europa, reprezentanții pugilistici amatori ai Angliei au susținut un match contra reprezentativei Olandei.

Englezii au fost învinși, olandezii câștigând matchul cu scorul de 10—6.

Blaho va boxa cu Eric Boon

„National Sporting Club" din Londra, va organiza un cursul lunei viitoare un match între vienezul Karl Blaho, challenger la titlul categoriei ușoare al Germaniei și „speranța" engleză Eric Boon.

Boon a învins săptămâna trecută prin k. o. pe campionul belgian Renard și va boxa în scurt timp cu Dave Crowley pentru titlul britanic al categoriei ușoare.

Ilie Petrescu se antrenează la Eforie

Campionul României la totea categoriile, Ilie Petrescu, se află de 10 zile pe litoralul Mării Negre în localitatea Eforia.

El este găzduit la Căminul P. T. T. prin bunăvoința administrației care i-a amenajat și un teren de antrenament lângă tabără.

Adunarea generală
a federației franceze de football
S'a respins propunerea consiliului național al sporturilor și educației fizice
S'a fixat cuantumul de câștig anual al jucătorilor profesioniști

Adunarea generală a federației franceze de football s'a ținut în ziua de 23 crt. în sala de festivități a asociației fotografilor. După cum era de prevăzut ședința a decurs într'o atmosferă calmă și într'o ținută academică.

A prezidat d. Jules Rimet.

EXPUNEREA FINANCIARA

D. Delaunay secretarul general și d. Pillaudin casierul general au expus delegaților ligilor bilanțurile morale și financiare ale sezonului 1937-1938, insistând în special asupra performanțelor strălucitoare ale echipei Franței, asupra succesului cupei Franței și a frumosului succes al campionatului național.

CONTROL MEDICAL ASUPRA TUTUROR JUCATORILOR

Comisiunea medicală centrală prin președintele ei, d. dr. Merklen, a propus crearea unui control medical al tuturor jucătorilor de football.

După discuții ample, propunerea a fost respinsă, Consiliul decizând să lase toată latitudinea ligilor pentru a organiza în sânul lor controlul medical.

RESPINGEREA PROPUNERII CONSILIULUI NAȚIONAL AL SPORTURILOR ȘI EDUCAȚIEI FIZICE

S'a studiat apoi propunerea consiliului național al sporturilor și educației fizice având ca obiect o reținere care ar urma să se facă din rețetele matchurilor de football în scop de a se aduna un fond din care să fie ajutate federațiile mai puțin bogate. (In treacăt fie spus suma adunată astfel ar fi atins 20 milioane lei).

Propunerea a fost respinsă cu unanimitate de voturi. Biroul federal a fost însărcinat să studieze mijlocul de a da satisfacție consiliului național al sporturilor dar cu totul în altfel decât propusese acesta.

FIXAREA CUANTUMULUI DE CAȘTIG ANUAL AL JUCATORILOR PROFESIONIȘTI

Comisiunea statutului profesional a propus să se fixeze cuantumul de câștig anual al jucătorilor profesioniști.

Adunarea a admis cu unanimitate această propunere și a fixat astfel acest cuantum: nici un jucător care nu are o vechime mai mare de 2 ani într'un club nu poate câștiga mai mult de 210.000 lei anual. In această sumă se cuprind atât salariul fix cât și primele. Un jucător care nu are o vechime mai mare de 2 ani într'un club, nu poate avea un salariu lunar de 6500 lei iar cei cu vechime peste doi ani 8000 lei.

AUGMENTAREA SALARIULUI SE CERE PRIN CARTE POȘTALA RECOMANDATA

S'a hotărît de asemenea că jucătorii cari cer mărirea salariului trebue să se adreseze clubului lor printr'o carte poștală recomandată înainte de 1 Mai al fiecărui an. Cluburile vor fi obligate să răspundă acestor cereri înainte de 15 Mai.

Concursul hipic internațional dela München
Un mare succes al căpitanului Țopescu

Munchen, 27. — Azi a început aici concursul hipic internațional, la care participă echipele reprezentative ale României, Ungariei și Germaniei.

In prima probă, clasamentul este următorul:

1. Schorsch (Fegelein) Germania, 0 greșeli, 131 secunde.
2. Nordland (Temme) Germania, 4 greșeli 118,4 secunde.
3. Bianca (Temme) Germania, 4 greșeli, 119,8 secunde.
4. Delfis Cpt. Țopescu) România, 4 greșeli, 127,8 secunde.
5. Ottokar (Fegelein) Germania, 4 greșeli, 139,3 secunde.
6. Fulger (Țopescu) România, 8 greșeli, 125, 8 secunde, 42 concurenți.

Parcurs de vânătoare:

1. **Căpt. TOPESCU (România) cu calul Jolca fără greșeli 95 secunde.**
2. **Căpt. FRICK (Germania) 95,2 secunde, fără greșeli.**

102 concurenți!

Caravana nautică
a parcurs, în excelente condiții, etapa Oltenița-Silistra

SILISTRA, 27 (prin telefon).- După repausul forțat care a reținut caravana în loc, concurenții au pornit cu noui forțe și cu mult elan la drum. Etapele sunt parcurse în timpuri excelente, participanții dovedind o bună condiție fizică.

Eri s'a parcurs etapa Oltenița-Silistra de 57 km.

CAIACE 2 PERSOANE
1. Jandarmeria I
2. S.E.T.
3. Distribuția.

BARCI 2+1
1. Jandarmeria II
2. Grăniceri
3. Jandarmeria I

BARCI 3+1
1. Reg. de Gardă Mihai Viteazu.
2. Jandarmeria
3. Grănicerii.

BARCI MARINE 4+1
1. Echipajul Lahovary
2. Monitorul Catargi

BARCI 6+1
1. Jandarmeria și Grănicerii.

*

După concurs a avut loc un program emis la microfon, unde s'au produs: Puiu Maximilian și Mircea Poenaru-Bordea.

Seara a avut loc un banchet la care au participat toți concurenții și notabilitățile din oraș.

Mâine se parcurge etapa Silistra-Cerna Voda, 73 km.

Reuniunea de astăseară

La bazinul Meltzer va fi astăseară la ora 9. o reuniune nautică cu următorul program:

100 metri liber domni.
100 metri piept domni.
200 metri liber domni.
100 metri spate domni.
50 metri piept doamne.
Stafeta 3×50 metri liber domni.
Stafeta 3×50 metri înot mixt domni.

Turul Franței, etapa 18-a
Belgianul Kint, la a treia victorie în patru zile

Paris, 27. — *Azi s'a disputat etapa a XVIII-a a „Turului ciclist al Franței, între Strassbourg și Metz, pe o distanță de 186 km.*

Belgianul Kint s'a dovedit și de data aceasta a fi un bun sprinter.

Interesant de observat este că vedetele nu se găsesc nici în etapa aceasta pe primul plan, ele mulțumindu-se să întârzieze câteva secunde, ferindu-se de îmbulzeala sprintului final.

CLASAMENTUL ETAPEI

1. KINT 5 ore 43 minute 27 secunde.
2. Leguevel același timp.
3. Leducq, idem.
4. M. Clemens, idem.
5. Fontenay, idem.
6. Mersh, 5 ore 43 minute, 40 secunde.
7. Servadei, același timp.
8. Egli, același imp.
9. Frenchaut, același timp.
10. Un lot de 40 alergători, cu același timp ca mersch.

Francezul Naisse, suferind un accident, a trebuit să fie internat la spitalul de la Strassbourg.

CLASAMENTUL GENERAL

în etapa 18-a este următorul:
1. BARTALI 127 ore 22 minute 42 secunde.
2. Verwaecke 127 ore 43 minute 59 secunde.
3. Cosson 127 ore 52 minute 53 secunde.
4. Vissers 127 ore 59 minute 19 secunde.
5. Clemens 128 ore 06 minute 23 secunde.
6. Vicini 128 ore 11 minute 33 secunde.
7. Lowie 127 ore 14 minute 50 secunde.
8. A. Magne 128 ore 20 minute 35 secunde.
9. Kint 128 ore 26 minute 03 secunde.
10. Goasma 128 ore 28 minute 48 secunde.

Bartali, Bini, Bizzi și Favalli
vor participa la Campionatul mondial

Girardengo, directorul tehnic al echipei italiene, a declarat ziariștilor că din echipa care va participa la campionatul mondial va face parte în mod cert Bartali.

Din rest, este probabil să facă parte Bini, Bizzi și Favalli.

Este însă nevoie mai întâi să se cunoască forma celorlalți băeți după campionatul Italiei.

Echipa de hand-ball
„Berliner T. S. V." va juca în Româaia

Sibiu, 27. (Prin telefon).— *Excelenta echipă germană de hand-ball, „Berliner Turn und Sportverein" va întreprinde la începutul lunei August un mare turneu în România.*

Formația germană, care activează în prima divizie, va juca la Sibiu, Brașov, Mediaș, Sighișoara și Bistrița.

Primul match al oaspeților se va desfășura Miercuri 3 August, pe terenul A.N.E.F. dela Sibiu, când Berliner T. S. V. va întâlni pe campioana națională S. G. Armin.

Campionatele de natație ale regiunei Sibiu

Sibiu, 27 (prin telefon). — *In ziua de 7 August vor avea loc la „Strandbad" campionatele regionale de natație, cari vor servi drept criteriu de selecționare în vederea campionatelor naționale din 13, 14, 15, cari vor fi găzduite la Sibiu.*

Gloria C.F.R. în tratative
cu Ethnicos (Grecia) pentru 4 matchuri

In cadrul pregătirilor în vederea noului campionat al Diviziei B, Gloria C.F.R. intenționează să susțină două matchuri internaționale.

In acest scop, a intrat în tratative cu gruparea elenă Ethnicos din Pireu pentru un turneu de 4 matchuri: la 14 și 15 August la Galați, și celelalte două la Brăila și Constanța.

Tratativele sunt în curs.

Distribuirea premiilor
Cupei „Mircea Cantacuzino"

Sâmbătă 30 Iulie crt., la orele 11,30, va avea loc la sediul „Federației Aeronautice Regale a României", distribuirea premiilor învingătorilor cupei „Mircea Cantacuzino".

Inmânarea cupei și premiilor în bani se va face de d. G-ral adj. Paul Teodorescu, ministrul „Aerului și Marinei", în prezența familiei donatoare și a membrilor asociațiilor afiliate.

Cu această ocazie, vă amintim că primul clasat a fost d. ing. N. Florescu, care va primi cupa de argint aurit și 20.000 lei. Al doilea, d. Matei Ghica Cantacuzino, va primi o frumoasă casetă de argint și 10.000 lei, iar al treilea, d. ing. Frim, care va primi o casetă mai mică tot de argint și 5.000 lei.

D-nii membri al federației și ai asociațiilor afiliate, sunt încunoștiințați că aceasta ține loc de invitație.

Posack, noul antrenor al C.A.M.T.-ului,
a sosit eri la Timișoara

Timișoara, 27 (prin telefon). — După plecarea lui Ruddy Wetzer, CAMT n'a rămas fără antrenor. Localnici lau angajat pe Posack, fost internațional și jucător al lor.

Posack a sosit în cursul zilei de astăzi, venind din Cehoslovacia, unde a activat la gruparea S. K. Pyestian.

Drobny
a câștigat campionatul de tennis al Cehoslovaciei

Praga, 27. — *(Dela corespondentul nostru).* Campionatele naționale de tennis ale Cehoslovaciei cari s'au terminat eri la Tabor nu au fost lipsite de rezultate surprinzătoare.

Rezultatele tehnice:

Simplu domni, finala: Drobny b. Menzel 2:6, 6:4, 4:6, 6:2, 6:2.

Dublu doamne, finala: Krob, Dotina b. Porak, Pittner 6:2, 7:5.

Simplu doamne, finala: Stuta b. Porak 6:3, 6:4.

Dublu domni, finala: Menzel, Melzer b. Drobny, Hykes 6:2, 8:6, 6:4.

Dublu mixt, finala: Malecek, Dotina b. Menzel, Krob w. o.

Taxa poştală plătită în numerar conform aprobării dir. g-rale p. t. t. nr. 70.346/938

2 LEI

UNIVERSUL

12 PAGINI
133-1938

Redacţia şi Administraţia: Palatul „UNIVERSUL", str. Brezoianu 23—25. Telefon Centrala: 3.30.10 — Redactor responsabil: EUGEN DUMITRESCU

Proprietar: „Universul" S. A. Adm.-delegat STELIAN POPESCU Inscris sub No. 167, Trib. Ilfov | Nr. 133. — Anul I — BUCUREŞTI. — Sâmbătă 30 Iulie 1938 | ABONAMENTE: 1 an Lei 500, 6 luni Lei 270, 3 luni Lei 150

S'a găsit vinovatul!

Comitetul Cupei Europei Centrale a suspendat pe Kòrànyi

„Unicul" (?!) martor ocular al agresiunii s'a întors din vilegiatură şi a depus contra lui

In cele din urmă federaţia ungară a renunţat să mai considere ca vinovat al agresiunii dela arena F. T. C. un coridor luminat de un singur bec ars.

Ancheta inutilă care a dus la concluzia imposibilă a vinovăţiei terenului, ce-a fost de altfel suspendat, a fost abandonată.

In faţa atitudinei luată de federaţia română de football şi comitetul Cupei Europei Centrale, reprezentat prin domnul Coppola, forul maghiar a înţeles în sfârşit că nu toată lumea era dispusă să accepte desnodământul de operetă pe care îl fixase domnul Şandor Berta.

Fireşte, această revenire a fost grea pentru oameni, care nu-şi aşteptau retragerea.

Consideraţiile strategice au căzut însă în prezenţa unei realităţi care s'a arătat surprinzător de rezistentă.

Cu atât mai bine. Situaţia a revenit pe un plan apropiat unei înţelegeri.

CEL PLECAT FARA ADRESA S'A INTORS SINGUR

Miercuri s'a prezentat la sediul federaţiei maghiare unicul (?!) martor ocular al agresiunii, intendentul plecat fără adresă, Jenö Putnoki.

El era însoţit de domnul dr. Toth şi Pataky Mihail, conducători ai grupării pestane.

— „Vreau să declar ce ştiu!"

Lecţia învăţată — şi repetată probabil în faţa comitetului plenar pentru desăvârşită verificare — a început dramatic pe sălile forului maghiar.

Imediat a fost chemat telefonic domnul Şandor Berta, judecătorul unic fixat de M. L. Sz.

„Plecasem în vilegiatură, dar aflând din ziare de încurcătura produsă de cazul Bindea, am ţinut să mă întorc pentru a da lămuriri".

Cazul de conştiinţă al numitului Putnoky, deşi tardiv, este nevalabil — cel puţin pentru M. L. Sz.

Şi admirabil ca şi candida-i prudenţă a unui incognito până la urmă.

„Un lucru vă rog. Să nu publicaţi numele meu pentru că aş avea neplăceri explicabile!"

De acord, dar nu credem. Ar fi periculos.

„DE UNDE REESE CA VINOVATUL E KORANY"

Fireşte, di nacest fragment dat publicităţii nu reese că vinovatul agresiunii ar fi Koranyi.

Vinovăţia lui apare însă din declaraţiile d-lui Şandor Berta şi a fost confirmată de federaţia ungară în telegrama adresată F.R.F.A.-ului şi domnului inginer Coppola.

Iată ce declară judecătorul unic, după depoziţia lui Putnoki:

„Dat fiind că din depoziţia martorului am aflat persoana agresorului, la cererea grupării Ferencvaros am ridicat suspendarea terenului şi am convocat pentru Vineri seara pe conducătorii Ferencvarosului şi Koranyi".

TELEGRAMA CATRE D. COPPOLA

Anticipând rezultatul şedinţei de Vineri seara. M. L. Sz a luat hotăriri imediate şi le-a comunicat telegrafic d-lui Eugenio Coppola, preşedintele comitetului Cupei Europei Centrale.

Textul telegramei este următorul:

„Koranyi este vinovat. I-am luat dreptul de joc şi am ridicat suspendarea terenului".

KORANYI: VINOVATUL!

ŞI ACEEA CATRE F. R. F. A

Eri seară s'a primit la F. R. F. A o telegramă din partea federaţiei ungare, prin care forul vecin aduce la cunoştinţă rezultatul acestui început de anchetă.

Telegrama expediată este în franţuzeşte şi spune:

„Koranyi fut constaté comme agresseur Bindea.

Prenons décision, Vendredi. Investigation suit".

Football

Traducerea ei este:

„Koranyi a fost găsit ca agresor Bindea. Luăm decizia Vineri. Ancheta continuă".

COMITETUL C. E. C. A SUSPENDAT PE KORANYI

In urma acestei telegrame, comitetul Cupei Europei Centrale, în completul d-lor Coppola şi dr. Csanyi, a luat hotărîrea de a suspenda pe Koranyi pentru toate matchurile de C. E. C., pe care Ferencvaros le mai are de jucat.

Să recunoaştem că e, totuşi, o pedeapsă destul de uşoară în raport cu vina lui.

In orice caz, ceeace trebue remarcat este atitudinea fermă avută de inginerul Coppola în tot timpul acestei triste afaceri.

O PIESA DE MENTALITATE

Am fi dorit să închidem dosarul agresiunii dela Budapesta, această istorie penibilă, dar trebue să pomenim de scrisoarea pe care o publică „Nemzeti Sport".

Un ofiţer invalid se laudă în termeni bombastici că el a pălmuit pe Bindea şi că jucătorul Korany l-a apărat pe acesta pentru a nu fi lovit de publicul ce se afla în coridorul rezervat jucătorilor.

Fireşte, în mersul anchetei, această scrisoare suficient de ridiculă nu va avea nici o influenţă.

Merită însă să fie cunoscută pentru că ea este o interesantă piesă de mentalitate

Azi la Braşov

Matchul de tennis Polonia-România

Jucătorii oaspeţi au sosit eri şi s'au antrenat la Bucureşti

Tennisul românesc susţine, începând de azi, primul match internaţional din sezonul acesta, împotriva redutabilei formaţii a Poloniei.

De câţiva ani încoace, activitatea internaţională a tennisului nostru se reducea la campionatele internaţionale dela Bucureşti.

Jucătorii noştri mai buni, au mai participat la câteva turnee din străinătate; au jucat şi în cupa Davis, dar un match intertări nu s'a mai jucat la noi, — dacă nu ne înşelăm—de şase ani.

Avem deci toate motivele să aplaudăm iniţiativa federaţiei noastre, care — cu toate riscurile pe cari le înfruntă — a înjghebat această întâlnire.

In ultima vreme clasa tennisului românesc s'a îmbunătăţit în mod simţitor.

Aceasta, tocmai mulţumită contactului jucătorilor noştri de frunte, cu aşii rachetei din Occident.

Caralulis, Tănăsescu, Schmidt şi alţii au stat luni de zile în Franţa şi Anglia, făcând progrese evidente.

Dat fiind că jucătorii români nu pot sta tot anul în străinătate şi astfel s'ar fi întrerupt legăturile, atât de folositoare, federaţia noastră s'a decis să organizeze anul acesta două matchuri internaţionale în România, în cari reprezentanţii noştri să înfrunte echipele Poloniei şi Cehoslovaciei.

Primul match cu Polonia începe azi la Braşov, pe terenurile societăţii de gimnastică dela poalele Tâmpei.

SOSIREA OASPEŢILOR

Jucătorii polonezi Bawarowski şi Spychala, sub conducerea d-lui dr. Ozga — căpitanul lor — au sosit eri dimineaţă în Capitală cu accelerat de 9.20.

Pe peronul gării de Nord, oaspeţii au fost întâmpinaţi de d-nii Grigore Caracostea şi St. Sfetescu din partea F. S. R. T.; Helm din partea clubului organizator, ing. Mizunka, corespondentul agenţiei poloneze de presă P. A. T. la Bucureşti, Const. Tănăsescu, etc.

DECLARAŢIILE LUI SPYCHALA

Prin binevoitorul intermediu al d-lui ing. Mizunka am stat de vorbă cu Spychala, revelaţia turneului internaţional a' Franţei.

„Sunt pentru prima oară selecţionat în echipa ţării mele şi aştept cu nerăbdare rezultatul matchului. Nu cunosc clasa jucătorilor români. Ştim doar, din spusele lui Bawarowski, că Tănăsescu e un jucător excelent. Noi suntem oarecum obosiţi din cauza călătoriei, dar sper că ne vom comporta onorabil".

ANTRENAMENTUL DE ERI

Bawarowski şi Spychala, după sosire, s'au dus la hotel unde s'au schimbat şi au fost la strandul Bragadiru unde au luat şi masa.

După amiază, la ora 17, oaspeţii au făcut un uşor antrenament la T. C. R.

La început au făcut „mingi", apoi au jucat un set. După terminarea acestuia, s'au antrenat şi la dublu în compania perechei Mishu — fostul campion al României — şi A. Schmidt. Acest set a fost întrerupt la 5:5, pentrucă polonezii au trebuit să plece la Braşov.

CE AM VAZUT

Evident, cum au apărut pe teren jucătorii polonezi, toată lu-

(Continuare în pag. 12-a)

Azi începe la Berlin

Finala zonei europene

a Cupei Davis, între Germania şi Jugoslavia

Pe terenul central, al clubului Rot Weiss din Berlin, începe azi după amiază finala zonei europene a Cupei Davis între echipele Germaniei şi Jugoslaviei.

Ambele ţări aliniază aceleaşi formaţiuni, cu care au dispus de Franţa, respectiv de Belgia.

Programul a fost tras la sorţi şi are următorul aspect.

VINERI

Henkel (G.) c. Puncec (J.).
Metaxa (G.) c. Pallada (J.)

SAMBATA

Henkel, Metaxa (G.) c. Kukuljevici, Mitici (J.).

DUMINICA

Henkel (G.) c. Pallada (J.).
Metaxa (G.) c. Puncec (J.).

Favoriţii întâlnirii sunt germanii, mulţumită avantajului terenului propriu.

Foot-ballul: regele neîncoronat al lumii

In extremul orient, lă poalele Himalaiei, sau la marginea junglei în Africa ecuatorială, foot-ball-ul e stăpân

Footballul cucereşte lumea Aşa cum au făcut cinematograful, radiul şi aspirina.

Ignorând climate, latitudini şi culoarea pielii, footballul, acest sport, cel mai democrat dintre toate, îşi continuă marşul său ce nu cunoaşte piedici.

In reportajul nostru nu e vorba însă de footballul exotic... dar civilizat al Japoniei, Chinei sau chiar al Indiilor olandeze.

Footballul din extremul orient a fost cunoscut pentru prima dată la olimpiada de la Berlin şi a fost prezentat de echipele reprezentative ale Chinei şi Japoniei.

Actualii beligerenţi au făcut o impresie frumoasă. Chinezii prin jocul lor britanic, iar japonezii prin formidabilul lor spirit de a copia sistemele de joc.

Dar nu acest football ne interesează.

Ci acela practicat de „sălbaticii" latitudinilor lui Jules Verne, în marginile misterioase ale junglelor reale, nu cinematografice.

In Abisinia, ceia ce nu au isbutit şedinţele Ligii Naţiunilor, a făcut farmecul irezistibil al sportului rege.

In întrecere cu mingia rotundă, învingătorii au trăit sărbătoarea alături cu învinşii. Italieni şi abisinieni, sub acelaşi soare torid al podişului, s'au înfrăţit în timpul celor 90 de minute.

De atunci, matchurile au continuat. Echipele de soldaţi italieni au întâlnit pe localnici şi prietenia a început mai uşor.

Răspândit de mateloţii britanici el a pătruns în cele mai mici insule ale arhipelagurilor.

In arhipelagurile Antilelor, minuscula insulă Curaşcao celebră prin vestitul ei liqueur fabricat acum... în Olanda, există o federaţie de football la... 30.000 de locuitori.

Coloniştii englezi au dus odată cu „bood save the King" şi footballul în ţinuturile în care pavilionul albionic fâlfâe posesiv.

In Africa Ecuatorială, pe malurile lacului Nianza, „antropofagii" au renunţat la pastorii anglicani pentru a putea învăţa footballul.

Colonistul, care odată cu fracul, whisky-ul şi calmul

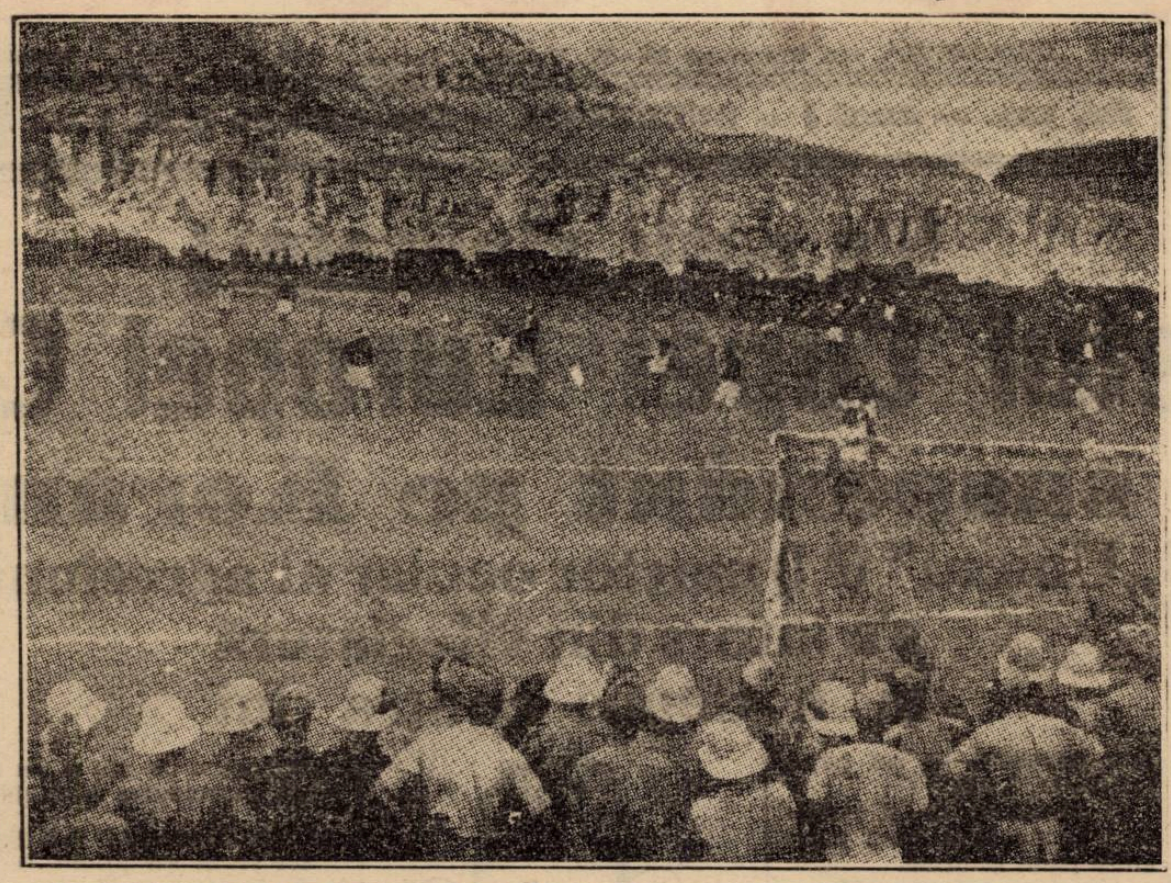

In Abisinia: Soldaţii italieni joacă football în faţa camarazilor şi a... negrilor.

rasei a adus cu el în junglă şi mingia de football ca element de nostalgie britanică, a făcut câteva exerciţii ca să-şi amintească de tinereţea londoneză.

Football în Africa Ecuatorială pe malurile lacului Victoria-Nianza. Negrii „desculţi" joacă după toate regulile jocului.

Băeţandrii triburilor l-au privit cu teamă ca pe un vrăjitor în cursul unor exerciţii de magie neagră.

Pă urmă însă, au văzut că balonul acesta ciudat e inofensiv şi echipele au fost gata.

La urmă, regula de „of side" a fost acceptată ca orice decret al comisarului britanic şi jocul continuă să câştige adoratori în fiecare zi.

Imensul labirint de idoli ai triburilor canibale s'a mai îmbogăţit cu unul : footballul. Un nou fetiş din partea vrăjitorilor albi : mingia rotundă.

In Africa de Sud, jocul e organizat şi a atins un standard care a surprins.

Ultimele turnee ale echipelor engleze au arătat că în Colonia Capului sportul cu mingia rotundă e puternic.

La fel în Australia. Noul continent nu are numai tennis şi kriket de valoare.

Turneul lui Bohemians, al lui Islington Corinthians de anul acesta au dovedit că footballul australian e destul de înaintat.
tare .

*

Footballul nu cunoaşte ho-
In faţa lui, distanţele dispar, asprimele climatelor cele mai imposibile se îndulcesc în faţa voinţei oamenilor de a juca football.

Şi totuşi împărăţia lui nu e continuă. Nu e vorba de regiunile zăpezilor etern esau de lamaseriile tibetane în cari domnia lui Budha nu mai e atât de sigură.

In U. S. A., ţara tuturor recordurilor, ţara tuturor sporturilor, footballul nu contează.

„Americanism" de civilizaţie americană.

Australia: Tramvay special pentru a merge la matchul de football al zilei

Echipele constănţene se afirmă mereu

Constanţa, 29

Echipele de volleyball din localitate, au pornit serios la lucru. Astfel, în ziua, de 26, A. S. Constanţa s'a deplasat la Eforie unde a întâlnit formaţiunea S. P. O. (Şcoala pregătitoare de ofiţeri) într'un match revanşe.

Partida s'a desfăşurat pe terenul A. N. E. F. în faţa unui public numeros şi a dat naştere la o luptă strânsă şi extrem de spectaculoasă. Constănţenii, jucând cu mai multă coeziune, şi-au adjudecat partida. In setul al patrulea în special, jocul a fost de o factură superioară.

Scorul a fost 15-4; 6-15; 15-10 şi 17-15 pentru A. S. Constanţa.

Echipele au jucat în următoarele formaţii:

A. S. CONSTANŢA: *Dorel Scorţeanu, Vidi Gadidov, Dumitru şi Puiu Belloiu, Victor Tibacu, Titi Lazăr şi Oane Zamfirescu.*

S. P. O.: *St. Ionescu, Lupaşcu, Prunescu, Popescu N., Stănescu şi Blănaru.*

S'au remarcat Scorţeanu, fraţii Belloiu şi Gadidov dela învingători, iar dela S. P. O., lt. Ionescu, Lupaşcu şi Blănaru.

A arbitrat bine d. Ionescu-Crum.

Asemenea partide disputate între echipele constănţene şi cele de sezon alcătuite din jucători vechi, sunt cât se poate de necesare pentru dezvoltarea volleyball-ului în noua regiune câştigată pentru acest sport.

D. Sorin Beiu, preşedintele ligii Dobrogene însoţeşte totdeauna echipele constănţene în toate deplasările pe care le fac şi perfectează noi întâlniri.

Echipele se antrenează intens în vederea apropiatului campionat regional.

După cum am anunţat, Sâmbătă va juca în localitate echipa bucureşteană Bonaparte, care va întâlni A. S. Constanţa. Cu conducerea partidei a fost desemnat d. Augustide.

In vederea acestei întâlniri, jucătorii „bonapartişti" se antrenează de zor la Carmen Syiva unde îşi petrec vilegiatura.

Ocolul lumii pe jos

Trei turişti români originari din Braşov: Matei, Maria şi Iosif Liptac, pornesc la o grea încercare, în domeniul drumeţiei: ocolul lumii pe jos.

Programul rutei este următorul: Bucureşti, Braşov, Craiova, Sibiu, Timişoara, Oradea, Cernăuţi, Cehoslovacia, Italia, Franţa, Elveţia, Germania, Anglia, Mexico, America (Statele Unite), Canada, Finlanda şi retur.

Temerarii turişti, şi-au propus ca în timp de doi ani să facă acest ocol al lumii.

Dovada călătoriei va fi un registru sigilat (la Bucureşti de autorităţile publice competente), iar pe parcurs de cluburile sportive din fiecare ţară şi oraş.

In această grandioasă şi curagioasă călătorie escursioniştii români, vor face bogate colecţii de fotografii cărţi ilustrate şi insigne, care împreună cu o carte de autografe a concurenţilor dela Olimpiada din Finlanda, vor fi înmânate „Oficiului Naţional de Turism", la înapoiere.

FOOT-BALL

Jocul periculos al portarilor noștri...

de Petre Steinbach

Subiectul acesta, deși intră în cadrul unor preocupări tehnice, și-a trăit însă perioada lui de actualitate în campionatul care a trecut.

Am vrut să scriem despre el atunci când Juhasz și-a fracturat piciorul, în aceeași zi și în aceleași condițiuni ca Fabian dela Mociornița, făcând din nou actuală penibila întâmplare dela matchul Gloria-Venus, în care Ene și-a rupt piciorul în acelaș mod.

Sunt numai întâmplări recente și autohtone, pentru că exemple similare în străinătate sunt serie (Conrad, Takaks) dar nu reactualizarea lor este scopul articolului de față.

Ele sunt accidente penibile care îndoliază sărbătoarea sportivă dând sportului lovituri grele și nemeritate.

Ceea ce voim să subliniem în rândurile de față este însă faptul că aceste accidente, datorite jocului periculos al portarului, pot fi evitate dacă regulamentul jocului de football ar fi aplicat cu mai multă strictețe.

In football, portarul este un jucător privilegiat chiar de regulile jocului, pentru că este singurul jucător din echipă care are dreptul să întrebuințeze și brațele în careul de pedeapsă.

Restricția aceasta a spațiului nu importă prea mult desigur, deoarece în funcțiunea lui el este rar de tot obligat să iasă din acest spațiu de 16 metri.

Această menajare a ocupantului unui post, dificil de sigur, a fost însă viciată de concepția Europei Centrale, care a făcut din portarul unei echipe o domnișoară ce trebue respectată cu orice preț.

Firește, nu înseamnă că portarul nu trebue respectat, dar el nu merită în nici un caz un respect mai mare decât oricare altul din partenerii săi.

Faptul acesta este ilustrat extraordinar de bine de modul cum e privit portarul în jocul britanic, unde el poate fi atacat, regulamentar, ca orice alt jucător al echipei.

La noi, un portar care a prins mingia, devine un lucru tabu și nefericitul înaintaș care ar îndrăzni să calce legea aceasta stupidă și-ar atrage fulgerile peluzelor și tribunelor, într'o unanimitate impresionantă.

Nu numai atât însă, arbitrul conducător ar fluera imediat foult și jucătorul infractor ar primi un drastic avertisment pentru atitudine și jos necavaleresc.

Tot atât de repede se acordă foult pentru o împingere cu umărul cât de mică,

iar piedica este deadreptul un delict descalificant.

Lucrurile se opresc însă pe marginea careului de șase metri și-l ocolesc cu cea mai mare grije pe portarul echipei, care poate plonja în picioarele înaintașului ce vine în viteză.

Acesta din urmă cade, se rănește sau uneori își rupe piciorul, dar publicul aplaudă frenetic curajul și dexteritatea portarului, care a salvat astfel un goal sigur. In caz de accident mai grav, portarul are toate scuzele și nimeni nu îndrăznește să-l acuze. Chiar arbitrul se uită admirativ la actul goal-keaper-ului care totuși calcă flagrant regulamentul de joc.

Pentrucă într'adevăr ceea ce face el nu este altceva decât un foult autentic, o piedică obișnuită care este pedepsită de regulamentul de joc. Trântirea adversarului prin orice mijloace, piedică, brânci, capră la jocul de cap, etc., este considerată ca foult și sancționată ca atare.

Decizia nu ocolește deloc pe portar, care este un jucător ca oricare altul. In situații similare, marii portari europeni sau englezi în general rezolvă primejdia degajând cu piciorul. Ei nu plonjează decât între cele două bare ale porții și rar în afara lor.

Și e normal faptul acesta. In primul rând footballul e un sport, nu un sistem de a crea invalizi. Siguranța personală și a adversarului nu exclude actele de curaj și nici nu acceptă riscul inutil.

Desființarea baremului

și participarea echipelor la încasări

Intr'unul din numerele trecute am anunțat desființarea baremului, ca o modificare făcută în regulament.

Ca amănunte la aceasta, putem anunța că participarea la încasări a echipei vizitatoare se va face în proporție de 50%. Dar în timp ce, grupările din provincie au dreptul numai la 8.000 lei drept cheltueli de organizare, cele bucureștene vor opri 12.000 lei.

Shooturi și bare

JUVENTUS — în pline pregătiri pentru noul campionat — va face Duminică dimineață un nou antrenament, iar la 7 și 14 August va susține în provincie matchuri amicale.

❖

In cursul zilei de eri Gloria din Arad a introdus foile de legitimare ale jucătorului Băcilă (Mica), Mociornița ale jucătorilor Steinbach și Pop IV, iar Dacia Unirea ale lui Gusty Raffay.

❖

FRANCO Română din Brăila, a făcut un memoriu prin care cere să fie repartizată de Comitetul federal în seria de Sud a diviziei B.

❖

PHOENIX acordă deslegare gratuită lui Ivănescu — care a semnat pentru Sportul Studențesc — dar pretinde restituirea datoriilor, cifrate la suma de 22.000 lei.

❖

UN nou candidat la divizia Națională B.: Clubul Atletic Cluj, care — printr'un memoriu — cere promovarea în această categorie.

Numai că nu mai sunt locuri...

❖

Galați, 27 Iulie

Eri s'a disputat la Galați un match de football între „reprezentativa" vizitatorilor și merituoasa echipă „Dunărea". Primii au învins cu 7—1 (3—0).

Au marcat: Anastasiade E. Iorgu (min. 5, 14, 41), Sectăreanu Ion (min. 55), Ciocârlan (min. 71), Anastasiade (min. 74, 80) și Negru (min. 89).

VIZITATORI: Manolescu, Lortea, Dan, Lecurescu, Comănescu, Isenstein, Pretor, Filip, Anastasiade, Lupu, (Ciocârlan), Negru.

DUNAREA: Șerban, Mitrea, Negrescu, Cotescu, Gheorghiu, Linescu, Sectăreanu, Dumitrescu, Bortolan, Buhoci, Alexescu.

Cei mai bun de pe teren a fost Iorgu Anastasiade.

S'au mai remarcat: Dan, Isenstein și Ciocârlan, dela învingători, iar dela învinși, Gheorghiu și Alexescu.

Ion Ismăileanu

❖

TORJOC, un bun înaintaș al Crișanei din Oradea, a intrat în tratative cu gruparea Dacia Unirea.

❖

MOCIORNIȚA va face primu lantrenament Marți după amiază când vor rebui să fie prezenți toți jucătorii primei echipe.

Terenul va fi A.C.S.A. sau Unirea Tricolor.

Al doilea antrenament al Juventusului s'a destășurat eri

Eri după amiază la cabana fostului teren Romcomit din Bulevardul Elisabeta, Juventus a făcut cel de-al doilea antrenament al sezonului.

Subt conducerea lui Braun jucătorii prezenți în Capitală au făcut eri un serios antrenament de condiție fizică. Din lotul ce-l posedă actualmente Juventus au lipsit eri Brandabura, Schira, Sonny Niculescu și Drăgulescu cari vor veni în Capitală abia la 1 August.

Viitorul antrenament va avea loc Duminecă și atunci jucătorii vor începe antrenamentul cu balonul.

D. N. Lucescu și președinția districtului București

In privința numirii noului președinte al districtului București — se știe — circulă două nume: d. dr. Șoimu Minciulescu și d. N. Lucescu.

Ultimul însă, — cu care ne-am întâlnit eri — ne-a declarat că va refuza dacă va fi numit, deoarece n'are timpul necesar să se ocupe cum se cuvine și cum pretinde această funcțiune.

Așa că, numirea d-lui dr. Minciulescu se va produce cu certitudine astă seară, în ședința ligii de sud.

PENTRU A EVITA INFECȚIUNEA.

Știți Dv. că din tot organismul, vezica este locul unde se desvoltă mai repede microbii? S'au constatat cazuri în cari urina conținea până la 172 milioane de bacili la centimetrul cub. In adevăr, microbii se așează în pliurile mucoaselor și le congestionează. Inflamația survine; se produce febră; pierdere de forțe... și foarte adeseori infecțiunea! Urinile devin tulburi, sanguinolente și greu de expulsat.

Din fericire toate aceste indispoziții pot fi evitate luând, dela început, antisepticul cel mai puternic pe care știința îl pune la dispoziția noastră: Pagéol. El calmează mai întâiu durerea și inflamația, limpezește urinile și distruge pentru totdeauna elementele microbiene ale vezicei. Mai adăogăm că, deși posedă proprietăți excepționale, Pagéol este inofensiv.

Este un produs Chatelain, marca de încredere, preparat de Laboratoarele de Urodonal, sub direcțiunea științifică a Profesorului Pouchet, asistat de 26 medici și farmaciști.

La farmacii și droguerii.

In atenția comitetului federal

O problemă care se impune soluționată:

Forfaiturile în Divizia B.

Comitetul federal care se va întruni în ziua de 30 Iulie, are pe ordinea sa de zi, o mulțime de probleme foarte importante pentru foot-ball-ul românesc și cari dacă vor fi rezolvate înțelepțește, deschid noi și vaste perspective acestui sport la noi.

Unele din aceste probleme, sunt mai vechi și ar fi putut fi mai de mult rezolvate.

S'ar fi evitat ajungerea la o aglomerare ca acea de azi.

Nu vrem prin acest lucru să facem vre-o imputare cuiva.

Dar din cauza acestei aglomerări, era natural ca unele chestiuni socotite ca mai puțin importante să scape celor în drept.

Se speră totuși că se vor schimba multe în foot-ball-ul românesc, după hotărârile comitetului federal și se așteaptă atâtea lucruri bune dela aceste hotărâri, în cât credem că ar fi păcat să se scape prilejul și să nu se facă într'adevăr toate reformele bune care se impun.

In dorința de a se evita scăpări din vedere, aducem la cunoștința inițiatorilor acestei mișcări de regenerare, o chestiune în legătură cu divizia națională B, despre care, până acum, nu s'a vorbit nimic.

De aici se poate deduce, că nu intră pentru moment în preocupările „legiuitorilor".

Este vorba de prescripțiile regulamentare, în legătură cu forfaiturile. Regulamentul precizează că un forfait trebue anunțat cu o săptămână înainte de data matchului.

In acest caz, se spune că forfait-ul a fost anunțat în timp util și cel care a forfaitat pierde matchul cu 3:0 pierzând astfel și două puncte în clasament.

In caz când forfaitul nu a fost anunțat în timp util, cel în cauză poate fi sancționat, în urma plângerii păgubitului.

Toată lumea va fi de acord, că legiuirea este bună și dreaptă.

Dar privind chestiunea mai atent, se poate ușor observa că bucuriile nu sunt chiar așa de bune, cum par la prima vedere.

Și iată pentru ce:

Poate forfaita oricare din cei doi combatanți: și cel care se deplasează și cel care primește.

Să presupunem că un club gazdă, nu vrea să primească un adversar și-și anunță forfaitul în timp util.

Clubul care urma să se deplaseze nu poate cere nici o sancțiune și nici o despăgubire, pentru că forfaitul a fost anunțat conform regulamentului.

Atunci ce se întâmplă?

Eu club, te-am primit pe tine în tur și ți-am dat barem. Tu la rându-ți, pe diverse considerente, nu vrei să mă primești și eu nu pot să-mi iau baremul înapoi fiind astfel serios păgubit.

Și nici pe cale de judecată nu te pot trage la răspundere.

Cele scrise de noi mai sus, se pot exemplifica prin câteva forfaituri caracteristice, în campionatul diviziei naționale B de anul trecut. Trei grupări, Craiovan, Macabi și D. V. A., au refuzat să primească pe H. L. A. din Rădăuți, pe motiv că oaspele nu prezintă interes pentru public și organizatorii nu și-ar putea scoate baremul.

Astfel, H. L. A. care îi primise pe toți trei în tur, nu și-a putut recupera baremurile date.

Forfaitul în asemenea condiții nu poate avea nici o scuză și trebue sancționat și altfel decât a fost până acum.

Legiuitorii trebue să caute un sistem prin care să asigure grupărilor recuperarea cel puțin a unei părți, din baremul dat.

Suntem toți de acord că, sunt cazuri de forță majoră, în cari un forfait este admisibil. Dar să condamni pe altul la o pagubă, pentru a te feri pe tine de ea, procedeul nu e cavaleresc și nu poate fi admis în nici un fel.

Am scris aceste rânduri, pentru a atrage atenția comisiei de regulamente, asupra acestei situații și pentru ca astfel să se poată lua măsuri cari să împiedece asemenea fapte.

Până acum, o lacună a regulamentului le-a îngăduit.

Sperăm însă că, cei în drept vor face modificările regulamentare necesare și vor găsi totodată și sistemul prin cari echipele să fie asigurate contra pagubelor ce ar suferi prin eventualele forfaituri.

T. ANDRONIU

FOOT-BALL

Tricolor-Venus din Călăraşi solicită un loc în Divizia Naţională B

Un memoriu just pe care comitetul federal trebue să-l aprobe

Unul din cele mai vechi şi mai entuziaste centre sportive din vechiul regat, Călăraşi, ale cărui sacrificii şi perseverenţă au reuşit să menţină footballul la un nivel demn de interesul manifestat de călărăşeni, solicită un loc în divizia naţională B.

Reprezentantul dunărenilor, Tricolor-Venus, a înaintat comitetului federal un memoriu prin care cere promovarea sa în a doua divizie a ţării.

Cerere justă, care adăugând că este încă un loc vacant în divizie — prin retragerea Telefon Clubului — merită atenţia comitetului federal şi aprobarea ei.

Mai jos, publicăm memoriul grupării Tricolor-Venus.

ONOR
CONSILIULUI FEDERAL
F. R. F. A.

„Asociaţia sportivă „TRICOLOR-VENUS" din oraşul Călăraşi-Ialomiţa, luând cunoştinţă de desfiinţarea diviziei naţionale C., precum şi de noua împărţire a grupărilor sportive din divizia naţională B., respectuos solicită un loc în divizia naţională B., bazată pe consideraţiunile ce vi le supunem mai jos:

„1. Clasamentul: *A doua în seria noastră. Suntem singura grupare de provincie care am putut trece examenele disputelor ce le-am avut şi să câştigăm pe teren, cinstit, sportiv, astfel ca să fim clasaţi aici şi dacă accidente pe care din spiritul de sportivitate nu le arătăm, nu s'ar fi întâmplat, sigur, am fi fost primii în seria II-a din divizia naţională C.*

„2. Situaţia materială: *Fiind o grupare pur amatoare, cu un public sportiv destul de mare, am fost întotdeauna în situaţia de a ne achita absolut toate datoriile ce le-am avut şi nu a fost nicio dată vr'o plângere în sensul acesta, în contra noastră.*

„La Călăraşi, fără altă concurenţă şi fără alte divertismente în timpul sărbătorilor, desigur s'au făcut şi se fac reţete mult superioare disputelor din divizia B. din centrele mari, unde este concurenţa diviziei naţionale A.

Cazul meritoasei grupări „Telefon Club" Bucureşti, care a mers la desfiinţare, pledează favorabil întru susţinerea celor de mai sus. Notăm aici cu caracter de informaţie, că reţeta jocului destul de important în divizia B., Tricolor C. F. P. V.—Telefon Club Bucureşti, la Bucureşti, a fost mai mică decât reţeta jocului „Tricolor-Venus"—V. T. M. Brăila, la Călăraşi.

„3. Situaţia geografică *ne este absolut convenabilă, oraşul nostru fiind aşezat chiar în mijlocul centrelor ce dau pe componenţii seriei sudice, adică Bucureşti, Ploeşti, Brăila, Constanţa şi astfel având drumuri mai scurte decât chiar în trecuta divizie naţională C.*

„4. Situaţia locurilor disponibile *în seria sudică, unde prin retragerea grupării Telefon Club rămân 2 locuri, după Unirea Tricolor, Macabi, Turda, Prahova, Victoria, Franco-Română, Dacia Unirea şi A. C. F. R.*

„In cazul când onoratul comitet federal va ţine seama şi de dorinţa grupărilor din Brăila (Dacia Unirea şi Franco-Română) de a trece una din ele în seria estică, atunci ar fi în seria sudică 3 locuri disponibile, din care noi solicităm unul.

„5. Intenţia onoratului comitet federal *fiind ca prin divizia naţională B., să se difuzeze football-ul de cât mai bună calitate posibilă şi în centrele mici, în centrele mari având divizia naţională A., credem că, cu publicul şi situaţia geografică ce o avem, cât şi cu activitatea noastră atât de intensă, vom corespunde întocmai bunelor intenţiuni ce şi-a fixat Onoratul Comitet Federal.*

„6. Rugăm *să ţineţi seama că gruparea noastră este produsul fuziunei dintre grupările Tricolor şi Venus, grupări cari au avut o activitate din cele mai frumoase şi în anul 1935/36, a luat chiar campionatul ligei de sud, ceeace nu au putut face nici Bazargicul, Constanţa, Brăila şi nici chiar Ploeştii la vremea aceea.*

„In oraşul nostru, activitatea sportivă reducându-se la tot ce a făcut Tricolor şi Venus până la fuziune, iar azi fuzionate fiind şi neavând altă posibilitate de a activa serios, (districtul fiind la Silistra cu echipe foarte slabe) ne-am vedea puşi în situaţia de a se strica şi desconsidera tot ce s'a făcut bun în această direcţie, echipă puternică prin fuziune, public sportiv, teren bine amenajat cu foarte mari sacrificii de componentele fuzionatei Tricolor-Venus.

„Bazaţi pe consideraţiunile ce am arătat mai sus, cât şi pe faptul că gruparea noastră este pur românească, cu jucători 100% români, că am luptat şi luptăm la propagarea football-ului pe toată întinderea judeţului Ialomiţa, cu jocuri demonstrative cu echipele noastre de rezerve şi juniori, că facem deasemenea propagandă românească în Cadrilater prin deplasările ce le-am efectuat la Silistra şi Bazargic, unde am întâlnit manifestaţii din cele mai frumoase la românii de acolo ce ne aşteptau cu vie bucurie, credem că onoratul comitet federal ne va pune la locul ce-l cerem şi pe care credem că-l merităm.

„Incredinţaţi în dreapta domniilor voastre judecată, vă facem cele mai bune urări de sănătate.

Secretar, Tănase I. Nicolae

p. preşedinte, Ion D. Pascu

Tragerea la sorţi

a matchurilor pentru „Cupa Mihail Longhin" a avut loc aseară la sediul districtului de football Bucureşti

După cum am anunţat gruparea A.C.S.A. a donat o cupă cu denumirea „Cupa Mihail Longhin" în memoria regretatului preşedinte, care după cum se ştie a încetat din viaţă într'un mod pe cât de stupid pe atât de neaşteptat, în plină tinereţe, tocmai când clubul pe care l-a condus cu atâta pricepere avea nevoe de mâna lui pricepută.

Această cupă se va disputa între echipele din sectorul III Albastru şi anume între: Industria Iutei, Adesgo, Monitorul Oficial, Dâmboviţa, Socec, A.C.S.A., Carmen şi Olympia.

Tragerea la sorţi a avut loc eri seară la sediul districtului Bucureşti faţă fiind toţi delegaţii susnumitelor grupări.

Matchurile vor fi eliminatorii şi se vor disputa după cum urmează.

DUMINICA 7 AUGUST

Carmen-Olympia ora 8,30.
Socec-A.C.S.A. ora 11.
Industria Iutei-Adesgo, ora 3,30.
Monitorul Oficial-Dâmboviţa ora 5,30.

Duminică 14 August se va disputa semi-finala între învingătorii din matchurile :

Carmen-Olympia şi Industria Iutei-Adesgo.
Monitorul Oficial-Dâmboviţa şi Socec-A.C.S.A.

Finala va avea loc Duminică 21 August între învingătorii din matchurile de mai sus.

Toate aceste întâlniri vor avea loc pe terenul A.C.S.A.

Sezoniştii bucureşteni-Comarnic 4-2 (2-1)

In localitate pe terenul Premilitarilor s'a disputat Marţi 26 Iulie un match de foot-ball între sezoniştii bucureşteni, aflaţi în localitate şi tânăra formaţie F. C. Comarnic.

După un joc spectaculos bucureştenii au reuşit să învingă pe localnici cu 4-2, punctele fiind înscrise de către Barbu Frăţilă (2) Nelu şi Titi: iar pentru Comarnic Sica Bauciu şi Nelu Voiculescu.

Din lotul bucureştenilor s'a remarcat Mitică Dumitrescu care a fost şi cel mai bun de pe teren, Titi şi Barbu Frăţilă, iar dela Comarnic Buhi condus de d. Dumitrescu, dirigintele Oficiului poştal.

Litigiul Palmer-Juventus din nou amânat

Comisia de transferări s'a întrunit aseară la F. R. F. A.

Cel mai important litigiu de pe rol, acela dintre jucătorul Palmer şi clubul Juventus, a fost amânat pentru **Joi 4 August.**

RUGBY

Ţările din Europa

au început să dea mai multă atenţie jocului cu balonul oval

Făcând o comparaţie obiectivă, în ceiace priveşte activitatea rugbystică pe continent, faţă de anii trecuţi, constatăm că în anul 1938, se caracterizează printr'o luptă de difuzare şi impunere a acestui joc sportiv în mase.

In contrast cu trecutul, când tradiţionalele întâlniri dintre reprezentativele Angliei şi Franţei, plus câteva competiţiuni interesante constituiau singura notă caracteristică a activităţei rugbystice, activitate destul de astmatică, în acest an, s'a văzut o îmbucurătoare înviorare.

Dar pentru a fi cât mai expliciţi, subliniem că alături de Anglia şi Franţa, Germania, Italia, Olanda şi Portugalia, depun eforturi pentru o cât mai temeinică activitate în viitor.

Ceva mai mult, oficialităţile respective sunt animate de un singur ideal: intensificarea raporturilor între ţări, spre a smulge astfel rugbyul din anonimatul unei existenţe mult prea insuficiente.

Găsim interesant apoi în cadrul acestor rânduri, să trecem în revistă, toate ţările care în momentul de faţă se impun printr'o continuă muncă de a face din rugby, jocul sportiv popular, la care îi dă dreptul spectaculozitatea sa.

RUGBY-UL ITALIAN IN PLIN PROGRES

Ocupându-ne de rugby-ul italian, ne reamintim cuvintele elogioase pe cari le atribuia rugby-ului din acest stat compatriotul nostru Artiman Ghiţescu, campion balcanic de atletism.

Italia poate fi considerată ca un valoros pioner în materie de rugby.

Cine a fost în Italia la Roma, Genova, Milano, Torino, etc., a putut observa de câtă popularitate se bucură acest sport atât de ignorat la noi!

Cu toţii, începând de la cel mai tânăr spectator şi sfârşind cu omul de stat, rugby-ul găseşte largă solicitudine în Italia. In chiar cursul acestui sezon, cu ocazia câtorva întâlniri internaţionale, publicul a încurajat frenetic pe jucătorii diferitelor echipe.

Numai astfel se explică faptul că italienii au progresat şi continuă să progreseze vertiginos în materie de rugby.

Şi dacă mai adăugăm că Federaţia italiană a alcătuit un bogat program de activitate internaţională, un match cu Germania şi altul cu România, trebue să conchidem că Italia poate fi considerată ca un valoros pioner în slujba rugby-ului.

OLANDEZII VOR FURNIZA SURPRIZE IN VIITOR

In Olanda rugby-ul a fost introdus de puţină vreme.

Totuşi cunoscătorii şi oamenii de specialitate cari privesc realitatea în toată puritatea ei, cred că în curând, Olanda va produce surprize!

Interesant de remarcat este faptul că olandezii se adaptează de minune jocului de rugby, care prin excelenţă poate fi socotit o specialitate care necesită reale aptitudini fizice şi morale.

Situaţia geografică a acestei ţări permite un contact permanent cu celelalte state, fapt care asigură un real progres.

Astăzi, rugby-ul câştigă teren în Olanda, pe zi ce trece şi popularizarea lui nu poate întârzia.

Şi ca un amănunt de reală însemnătate amintim, că puţine sunt statele care acordă rugby-ului un credit mai nelimitat ca Olanda.

CEVA DESPRE RUGBY-UL GERMAN

Despre sportul cu balonul oval german, nu putem spune decât cuvinte de laudă.

Germanii au dovedit în acest an — prin senzaţionala victorie repurtată contra Franţei la Frankfurt prin performanţele dela Bucureşti, că în curând vor avea un cuvânt de spus în ceea ce priveşte supremaţia.

In prezent la Hannover, Heidelberg, Frankfurt şi Berlin echipele de rugby se pregătesc, serios, în vederea unei activităţi care să dovedească tuturor că rugby-ul este un sport complet care poate aduce oricând mari satisfacţii.

FRANCEZII SE PREGATESC PE DOUA FRONTURI

Iată-ne ajunşi în situaţia de a ne ocupa despre rugby-ul francez, cum şi de foarte interesanta problemă a introducerii jocului în „XIII".

Am insistat de atâtea ori, arătând că rugby-ul românesc trebue să poarte recunoştinţa francezilor dela cari jucătorii noştri au acumulat atâtea cunoştinţe.

Socotim necesar să insistăm asupra acestor consideraţiuni, întrucât s'ar putea prea bine ca şi în viitor rugby-ul nostru să fie influenţat de ceeace se petrece în momentul de faţă în Franţa.

După cum se ştie, jocul de rugby se practică acum de echipe compuse din 15 jucători.

Iată însă că anumite cercuri, au găsit necesar să modifice vechea formulă şi să introducă jocul în 13.

Este interesant de menţionat atmosfera de vie simpatie ce şi-a creiat această nouă formulă, cu toate campaniile ce s'au dus contra ei.

Ceva mai mult: s'au înfiinţat şi câteva grupări care activează intens, făcând o mare propagandă jocului de rugby în 13.

Rămâne de văzut dacă noua formulă va sfârşi prin a depăşi popularitatea vechei formule.

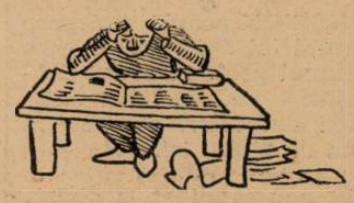

ACSA se va deplasa Duminică la Braşov

Duminică va avea loc la Braşov un concurs sportiv cu concursul primăriei municipiului Braşov.

Acest concurs va cuprinde: o întrecere atletică între premilitarii din Braşov şi echipa de juniori a Venusului; un match de volley între echipa A.S.M.B. şi o selecţionată a oraşului Râşnov.

Concursul va lua sfârşit cu un match de football între meritoasa grupare bucureşteană A.C.S.A. şi Astra din Braşov.

In vederea acestui match bucureştenii s'au antrenat minuţios pentru a lăsa o cât mai frumoasă impresie.

F. C. Margate,
pepiniera lui Arsenal din Londra,
...este un club profesionist în miniatură, care costă 1.500.000 lei anual

Liniștită stațiune de vară, așezată pe malul mării, Margate este cel mai frumos oraș din Kent și cadrul ideal pentru formarea sănătoasă a unor viitori jucători de football.

Aici la Margate, la numai trei ore de drum cu trenul, Arsenal își are pepiniera lui, F. C. Margate, care, deși are un teren de numai 3.000 de locuri, posedă cele mai moderne instalații și cel mai mare antrenor al Angliei, pe Jack Lambert, fost centru înaintaș în echipa londoneză.

CINE ESTE F. C. MARGATE

Pentru controalele lui Football Association, F. C. Margate este un club de football, care activează în liga de Kent.

Are întotdeauna aproximativ douăzeci și doi de jucători tineri, talente excepționale, un comitet respectabil și unul din cele mai ciudate contracte. Nu se poate opune la transferarea niciunui jucător al său, dacă aceasta are asentimentul lui Arsenal.

Explicația este că acest club profesionist în miniatură este subvenționat de Arsenal, care cheltuește anual cu el aproape un milion și jumătate lei.

CUM SUNT SELECȚIONAȚI JUCATORII

Modul cum sunt selecționați jucătorii lui Margate F. C. este cu totul interesant întrucât ei vin în frumosul oraș din Kent din toate colțurile Angliei.

Arsenal are șease observatori cari au salarii numai pentru a se duce la matchurile de juniori, interșcolare și la jocurile de pe diversele maidane ale orașelor engleze.

Misiunea lor este să vadă jucătorii tineri și de talent și odată descoperirea făcută, micul jucător-speranță este semnalat lui Allison, care îl vede și el. Dacă talentul a trecut examenul, semnează un contract cu Arsenal și este trimis la Margate, unde se antrenează de trei ori pe săptămână — dimineața — sub conducerea lui Jack Lambert

CE DEVIN MICILE TALENTE

La Margate, sub priceputa și atenta supraveghere a celebrului antrenor, ei se perfecționează timp de doi sau trei ani.

Ralf Mouncey, în tricou... „de Arsenal"

In fiecare an sunt selecționați cei mai buni patru sau cinci jucători, cari sunt aduși la Londra pentru a fi încercați în echipa de rezerve a lui Arsenal.

Aceia cari dau satisfacție, sunt opriți de club iar restul sunt transferați la cluburi din liga secundă sau a treia.

In prezent ea are două talente formidabile — Curtis, care după părerea lui Lambert va fi peste doi ani cel mai bun centru înaintaș al Angliei, și Mouncey Ralf, care, deși are numai 17 ani, a uimit prin viteză și tehnică pe jucătorii lui Arsenal, când aceștia au jucat odată la Margate.

Mentalitate de sport britanică. Arsenal Limited, una din cele mai prospere afaceri engleze, întreține cu bani grei un club care nu a dat până acum rezultate prea mari.

P. St.

Primele răspunsuri la ancheta noastră au sosit

Primele răspunsuri la ancheta întreprinsă de ziaru lnostru, cu privire la cea mai bună echipă națională de totdeauna, au început să sosească.

Iată-le :

D. CAPITAN SAVU MAREȘ :

1. Hans König, Charles Breger, Clive; Duif, Wilde, Sparks; Van Dolsen, Meyer I, Chambers, Meyer II, Bolton.

2. Dr. I. PAVEL, Deleanu, T. Chiroiu, Deheleanu, Dobra (1937), Comandor Mincu ; Bogdan, Petea, Alé Popescu, Guga, Mity Niculescu.

Echipele trimise de d. căpitan Mareș — unul din cei mai vechi footballiști români — sunt desigur cele mai interesante, pentru că ele cuprind într'adevăr pe primii footballiști din România Mică.

D-nii NELU și SANDU TARPU, Bușteni :

1. Pavlovici, Bürger, Felecan; Vintilă, Fieraru, Rafinsky; Bindea, Bodola, Humis, Auer, Dobay.

2. Iordăchescu, Sfera, Albu; Bărbulescu, Rășinaru, Demetrovici; Gică Popescu, Bogdan, Cociuban, Vâlcov, Iordache.

D. IONEL MOCIORNIȚA, București.

1. Czinczer, Hocksari, Barta, Tessler, Vogl, Ciolac; Tänzer, Ferech I, Wetzer, Auer, Dobay.

2. David, Chiroiu, Albu ; Robe, Oțeleanu, Ciolac; Bindea, Guga, Sepi, Vâlcov, Barbu II.

D. N. LUPOIU, Loco :

1. Bombori, Bürger, Hocksari; Vintilă, Fesser, Rafinsky; Bindea, Tänzer, Wetzer, Bodola, Dobay.

2. David, Sfera, Felecan ; Vintilă, Vogl(?), Ciolac; Bindea, Covaci (?), Sepi, Bodola (?), Dobay (?).

D. V. RADU, Chișinău :

1. David, Bürger, Albu; Deheleanu, Kotormani, Moravetz; Bindea, N. Vâlcov-Sepi, Bodola, Dobay.

2. David, Sfera, Albu; Deheleanu; Steinbach, Fieraru; Bindea, N. Vâlcov, Sepi, Petea, Bogdan.

D. ANGHELATOV, Tulcea:

1. David, Bürger, Albu ; Vintilă, Iuhasz, Rafinsky ; Bindea, Auer, Wetzer, Bodola, Dobay.

2. David, Albu, Felecan, Deheleanu, Rășinaru, Brandabura; Bindea, Schileru, Cociuban, Petea, Căpușan.

D. TASE GIOVANIDIS, Loco

1. Kiss, Barta, Steiner II, Steiner I, Vogl, Moravetz ; Tänzer, Telleky, Wetzer, Bodola, Kilianovici.

2. Lăpușneanu, Deleanu, Albu; Robe, Oțeleanu, Stanciu; Bindea, Deșu, Subășeanu, Petea, Barbu II.

D. NELU BOBOC, Giurgiu:

1. Pavlovici, Bürger, Albu ; Vintilă, Rășinaru, Ra insky; Bindea, Bodola, Auer, Baratky, Dobay.

2. P. Rădulescu, Sfera, Chiroiu; Bărbulescu, Rășinaru, Aștileanu; Bogdan, Moldoveanu, Marcu (?), Petea, Gică Popescu.

O modificare în regulamentul de legitimare:

Preaviz de 30 zile obligator
în cazul rezilierii de contracte

Una din modificările aduse regulamentului de legitimare, destul de interesantă, este aceea prin care preavizul în ce privește rezilierea de contracte devine obligator.

Intr'adevăr, de acum înainte, în contractele încheiate pe câte doi ani, va trebui să figureze și clauza următoare: dacă una din părți — jucătorul sau gruparea — va voi să rezilieze contractul, atunci va fi obligată să acorde un preaviz de 30 zile înainte de 30 Iunie.

Până acum, preavizul era cultativ.

Rapid a propus arbitrii
pentru prima finală cu Ripensia

Delegatul grupării Rapid a înaintat aseară Comisiei centrale de arbitri o adresă cerând să i se fixeze de comun acord pentru prima finală a campionatului național dela 14 August pe unul din următorii arbitri :

Denis Xifando;
Picky Kroner;
Russu Gabriel; ;
Stanciu Aurel.

După cum suntem informați, Ripensia va alege pe d. Picky Kroner.

Efectivul lui F. C. Margarte. In mijloc, lângă mingie, Jack Lambert. Primul din rândul de mijloc e Curtis, iar al doilea, pe scaun Ralf Mouncey.

Un litigiu
între Universitatea, R. C. Strassbourg și d. A. Buteanu

Intre Universitatea din Cluj și clubul francez R. C. Strassbourg, există de mult un litigiu.

Clujenii au fost reclamați că n'au achitat francezilor suma de 30.000 lei, datorată dela matchul disputat la Cluj.

Universitatea însă — printr'un reprezentant al său — pretinde că nu ea datorează cei 30.000 lei, ci d. A. Buteanu, fostul său președinte.

In acest sens, urmează să producă dovezi, în care caz, litigiul ar fi între d. Buteanu și Strassbourg.

Dealtfel, Universitatea mai are un litigiu internațional : cu finlandezii, din 1936, când a întreprins un turneu în țările baltice.

Și acest litigiu a rămas nestins.

S. T. B. și-a format echipa
în vederea matchului cu Triumf (Giurgiu)

După cum am anunțat, S. T. B. se va deplasa Duminică la Giurgiu unde va întâlni formația divizionară C. „Triumf".

Deoarece giurgiuvenii au o echipă redutabilă și pe teren propriu sunt periculoși, S. T. B.-iștii au făcut minuțioase preparative pentru a nu-și știrbi prestigiul de care se bucură în lumea sportivă.

Eri S. T. B-iștii au făcut ultimul antrenament la care au luat parte toți jucătorii cari au arătat o formă ireproșabilă.

După acest antrenament lotul care va face deplasarea are următoarea înfățișare: Florian, Mitea, Cornel, Titi Niculescu, Răsoi, Mărculescu Stănescu, Gărdescu, Knobloc, Sotir, Igrișanu și Agadachi.

Echipa va pleca sub conducerea d. Augustin Botescu.

Dela start la potou...

● *GLONȚ, deși a plecat pe picior greșit și a galopat în două rânduri, a recoltat o victorie extrem de ușoară. Mergând pe aceiași linie de progres, nu va întârzia să se instaleze în primele locuri din ierarhia trei-anilor români.*

Acțiunea avută Sâmbătă de Glonț, a avut darul să stârnească anumite proteste din partea publicului. Pentru cei cari au protestat, ținem să stabilim că alura neregulată trebuește observată în ritmul în care calul pune picioarele pe pământ. Dacă se observa acest lucru, nimeni n'ar fi avut dece protesta.

● *POENIȚA fără galopurile date ar fi putut fi mai aproape de Glonț. In nici un caz n'ar fi putut să câștige.*

● *MURA II a efectuat o performanță onorabilă. La forma actuală, credem că va câștiga cât de curând.*

● *ROLAND D a făcut dovada că se apropie de forma bună. Victoria fiului lui Rekord nu mai făcea dubiu după parcurgerea primilor 500 m. Totuși, credem că tactica adoptată de Grünwald a fost oarecum imprudentă.*

● *BAJADERE n'a fost și nu este cal de 2000 m. Nici cursa de așteptare adoptată de Fischer n'a folosit la nimic. Acțiunea arătată o dovedește în revenire de formă.*

● *HAVANA a mers excelent. Trebuește reținut amănuntul că ocolind în toate turnantele pe roata cincea și galopând în două rânduri a pierdut mult teren față de pluton și totuși a avut resurse să revină și să dispună de Gretelbub și Blondella. Este mai bine ca oricând.*

● *GRETELBUB este în afara unei condiții acceptabile. Poate nu ar fi rău să fie lăsat puțin la odihnă.*

● *ADDA WORTHY a început să corespundă încrederii ce i-a fost acordată la vârsta de doi-ani. Element tardiv, deabia acuma va da întreaga măsură a posibilităților.*

● *AVENTURIER traversează o perioadă de totală transformare. Cu o cursă mai fericită, a ocolit mult și a schimbat linia în ultimele sute de metri, ar fi recoltat o victorie ușoară. Trebuește urmărit și în loturi mai bune.*

● *SULTANA a pierdut o alergare care cu 200 m. înainte de potou o avea câștigată. De reținut că și-a regăsit forma.*

● *MOHOR nu știe să termine alergarea. Păcat, căci are ceva viteză și este și foarte corect.*

● *ZVON, deși a ratat complet plecarea și n'a fost silit inutil, a mers totuși în 1.35.8. Este de urmărit, căci în alte condiții este capabil de a merge și sub 1.35 Are deci o rezervă de peste 2 secunde.*

● *EZER JO a avut tot timpul alergarea la discreție. Fiind în condiție excelentă, desigur că va mai recolta multe victorii. Modul cum a terminat cursa, n'o arată că se împacă prea bine cu distanțele ce depășesc pe acea de 1700 m.*

● *POCK a avut o acțiune foarte frumoasă. Desigur că dacă ar fi fost silit să meargă — lucrul era inutil pentrucă n'ar fi putut câștiga — ar fi cotat sub 1.29.*

● *CATINCA deși aborda o distanță prea lungă pentru posibilitățile ei, s'a comportat excelent. Ghinea are certe merite în transformarea ei.*

● *BEȚIV a dovedit că atunci când vrea să se întrebuințeze știe să meargă. Dacă nu și-ar fi complicat situația cu galopul luat în ultimul turnant ar fi câștigat ușor.*

● *PETER GORDON este susceptibil de mari progrese. Dacă S. Corol, în momentul când a galopat. Bețiv, nu s'ar fi gândit să-i menajeze ceva din record și și-ar fi văzut de mers, n'ar fi pierdut. Este de urmărit.*

● *DÂMB a mers excelent. Sarcina de a da 20 m. lui Bețiv și 80 m. lui Peter Gordon era însă prea grea pentru actualele lui posibilități. Avem impresia că odată cu trecerea timpului va deveni un element de nădejde.*

● *FLĂCĂU a început să miște puțin. Acest fapt însă, nu-l împiedică să rămână o gloabă.*

● *CRĂIASA până în momentul galopului a mers frumos. In ziua când va galopa mai puțin va putea arăta lucruri mult mai bune.*

● *AMILKAR a efectuat o reintrare excelentă. Deși nu mai apăruse de mult timp în probele publice și mai are nevoe de ceva lucru, totuși și-a ridiculizat adversarii. Stilul victoriei îl arată drept unul dintre cei mai buni troteuri ce posedăm.*

● *OPANKA deși a mers mai bine ca în precedenta-i alergare, este totuși departe de o formă acceptabilă.*

● *VORAUS a fost la largul lui pe teren moale. Nici în alte condiții n'ar fi putut însă câștiga.*

● *GONDOLAT II a marcat o ușoară scădere de formă. Desigur o eclipsă pasageră.*

● *VALENȚIO a recoltat o victorie cu mult mai ușoară decât era de așteptat. Atât forma pe care o deține cât și faptul că principalii lui adversari au galopat, sunt factori cari au condus la facilitatea acestei victorii.*

● *NATION fără galopurile date ar fi silit pe Valențio să se întrebuințeze serios. Insă iapa nu se împacă cu terenul moale.*

● *BEN HUR deși s'a handicapat cu aproximativ 40 m. într'un galop la plecare, a avut o acțiune splendidă și a devenit extrem de periculos. Fără acest incident și dacă alergarea s'ar fi disputat pe teren moale, n'ar fi pierdut. Surul d-lui T. Tassopol este de departe cel mai bun din generația lui. Pe cât este însă de bun, are tot pe atâta ghinion.*

● *CUPIDON a mers satisfăcător. In clasa lui va câștiga cât de curând.*

● *CASATCA a fost beneficiara unei plecări excelente care a ferit-o de contactul cu plutonul și deci de galopuri. Se găsește în formă bună.*

● *EFTIN a dovedit că se apropie de forma bună. Dacă n'ar fi avut de suferit în urma incidentelor cursei, ar fi putut câștiga.*

● *DUDA a mers valoarea ei obișnuită. A căzut însă pe doi concurenți cari la forme maxime îi sunt superiori.*

● *CURIER nu se împacă nici cu distanțele lungi și în plus a găsit încă un handicap în starea terenului.*

● *CHAMPION JUNIOR fuge dela un timp surprinzător de slab. Unde sunt victoriile eclatante când mergea 1.31.6?*

● *GENERAL WORTHY este în formă maximă. Tot timpul a fost stăpân pe cursă. Este de urmărit și în loturi mai bune.*

● *ELIXIR a mers la valoarea lui obișnuită. A devenit de o rară corectitudine.*

● *JELES II este departe de valoarea maximă. Avem impresia că ar fi suferind.*

● *TAVA fără galopul dat pe linia dreaptă n'ar fi pierdut locul al douilea.*

● *BRUMA II se apropie de valoarea bună. A figurat onorabil deși suporta un handicap sever și a fost jenată și în parcurs. O recomandăm amatorilor de cote frumoase.*

● *BUNEL nu este la punct cu lucrul. Desigur că proxima eșire publică îl va găsi la valoarea bună.*

VENEZIA a recoltat o victorie surprinzătoare pentru noi cari aveam naivitatea de a cere și în cursele de cai o logică, și așteptată de cei câțiva inițiați. Ar putea conducătorul ei să ne spună unde a fost Venezia până acuma în alergările disputate? După o performanță onorabilă stabilită acum câteva luni la Băneasa Trap, a fost păstrată foarte frumos în coada plutoanelor, până Sâmbătă când subit și-a adus aminte că știe să meargă.

Sunt exhibiții incalificabile cari ar merita să fie sancționate în mod exemplar. Când se va ajunge la acest lucru?

● *DURDULIA s'a găsit a doua, grație mai puțin șansei avute și posibilităților ei, cât mai ales desinteresului arătat de Fischer pentru locul al douilea. Excelent călăreț, acest Fischer s'a aclimatizat însă prea repede la moravurile hipodromurilor noastre. Am fi fost bucuroși ca pe lângă calitățile frumoase de conducător să-i putem releva și calități de conștiinciozitate profesională. Climatul moral al curselor noastre nu permite însă acest lucru.*

● *HERCEGNO putea mai mult. (Pentru rest, a se referi la cele de mai sus).*

● *KISMET nu mai vrea să repete valoarea de 1.28.1 marcată într'o cursă cu Edith. Dacă cea de-a doua n'ar fi confirmat cronometrajul din acea zi am fi crezut într'o eroare de cronometraj. Așa, nu mai credem nimic... Este inutil de altfel să-ți mai bați capul să găsești justificări într'un domeniu în care domnește cea mai crasă debandadă.*

● *DU-TE a fost unul din puținii cai care și-au fugit șansa. Păcat că avea prea puțină.*

NIKI.

INFORMAȚIUNI

● **Eri la Floreasca, pariul austriac a început cu miza de 51790 lei și a ajuns la 58.780 lei. Inseamnă că s'au rulat 13.980 lei.**

In urma victoriilor puțin scomptate ale Quarambei și lui Jade, austriacul s'a închis după disputarea cursei a 7-a.

● Eri la Floreasca, la event s'au plătit cotele:

Geisha-Candriu: trib. 26; peluză 23.

Candriu-Petruș: 23; 21.

Petruș - Quaramba: 253; 178.

Quaramba - Sonora: 458; 403.

Sonora-Mein Liebling: 94; 190.

Mein Liebling - Jade 291; 430.

Jade-Peter Worthy: 250; 856.

Peter Worthy-Sultana: 122; 151.

Sultana-Uța: 49; 89.

● *Și-au ameliorat recordul carierii:*

PETER GORDON cu 3,5 secunde; noul record 1.40.9.

PETER VOLO a stabilit primul record la 1.49.3.

PETRUȘ cu 4 zecimi la secundă; noul record 1.31.6.

SULTANA cu 1,8 secundă; noul record 1.35.

MURA cu 1,5 secundă; noul record 1,35.2.

● **A fost amendat M. PAVLIC cu 500 lei pentru că a rupt banda, cu Cosatca, la plecare în premiul Turda.**

● *HANDICAP a fost scos de la pariul mutual în alergările ce se vor disputa pe hipodromul Floreasca.*

● **MARGARET T a fost înbarcată pentru a fi expediată în Germania, conform unei convenții ce există încă dela cumpărarea iepei.**

● **CAVALER a schiopat în parcursul premiului Sărățuica.**

Hipism

Reuniunea disputată ieri pe hipodromul Floreasca, deși plasată într'o zi din mijlocul săptămânei, a reunit în incintele hipodromului un public numeros atras de un program impecabil.

Conform așteptărilor, sportul desfășurat a fost de cea mai bună calitate, oferind numeroase puncte de atracție.

Evident, punctul culminat al zilei a fost disputarea reprizelor handicapului Sf. Ilie.

UN CATEGORIC SUCCES AL GRAJDULUI STEREA

Ediția din acest an a handicapului Sf. Ilie a însemnat un categoric succes pentru grajdul Sterea.

Ambele reprize au căzut în lotul acestei formații prin Mein Liebling, Jade. Prezentate în superbă condiție, ambele au recoltat victorii mult muncite, în care meritele lui FISCHER și GAIDAEV au fost evidente. De subliniat mai ales tactul și energia desfășurate de N. Gaidaev, care pe zi ce trece se dovedește un mai bun conducător.

Tot în comptul acestei formații au mai câștigat Candriu care în ciuda unui lung galop a recoltat o victorie extrem de ușoară care trădează calul de valoare.

HARON UN CAL DE CLASA INTERNAȚIONALA

Repriza doua a handicapului Sf. Ilie, a confirmat formidabilă clasă a lui HARON.

Deși suporta un excesiv handicap și din momentul în care conducătorul său și-a dat seama că a pierdut partida n'a mai insistat cu el, totuși a mers în excelentul timp de 1.23. Desigur că dacă ieri ar fi fugit pe o pistă mai ușoară și n'ar fi avut mult de ocolit, fiul lui H. P. ar fi reușit isprava de a merge sub 1.22.

PETRUȘ UN ELEMENT DE MARE VIITOR

O altă performanță ce a ieșit din comun, este aceia realizată de Petruș.

Fiul lui Paitaș deși n'a fost silit să facă eforturi prea mari, a reușit să meargă în 1.31.6. Desigur că dacă ar fi fost silit mai mult ar fi putut merge sub 1.30. Prin această performanță, Petruș a devenit un serios pretendent la șefia trei-anilor români.

DESFAȘURAREA CURSELOR

1. PR. SARAȚUICA. Geisha a luat repede conducerea plutonului urmată de Peter Gordon, Florita și Peter Volo.

Pe linia dreaptă, pensionarul lui Corol a atacat puternic, dar galopând a lăsat victoria la discreția pensionarei lui Andreyevsky. Va-ta a treia.

2. PR. TELEORMAN. Candriu galopând la plecare, Elena a luat repede conducerea pe care a păstrat-o până pe partea opusă tribunei unde a fost depășită de Candriu. Deși a terminat a doua, Elena a fost distanțată pentru mers neregulat și în acest mod Desiș a fost declarat al doilea, iar Diadia Lul, al treilea.

3. PR. TUTOVA. Florita, a păstrat conducerea până pe partea opusă tribunei unde a fost depășită de Petruș care a recoltat o victorie ușoară.

Florita galopând în ultimul turnant a fost depășită de Hercegnö.

Locul al treilea a fost ocupat de Catinca, urmată de Leu — distanțat — și Dorka.

4. PR. TECUCI. Josedale Margot galopând la plecare, conducerea și-a asumat-o Voraus, urmat de aproape de aproape de Quaramba, Antrag și Oszlany.

Pe linia dreaptă, Oszlany a galopat, iar Quaramba, după luptă mare, a bătut de puțin pe Voraus și Antrag, care termina puternic.

5. PR. TURDA. Lansată puternic din plecare, Casatca a luat repede contact cu plutonul, iar pe partea opusă tribunei a luat conducerea. Galopând în turnant a permis Sonorei s'o depășească. Ciclop terminând puternic s'a intercalat între ce venind de departe unde îl trimisese un galop inițial.

6. PR. SF. ILIE, REP. I-A. Lucifer II a luat conducerea, iar pe partea opusă tribunei i s'a alăturat Mein Liebling, care la intrarea în linia dreaptă l-a depășit. Terminând puternic, Viitor a luat locul al doilea cu puțin înaintea lui Lucifer II și Margaret T.

7. PR. SF. ILIE, REP. 2-A. Ben Hur a luat din plecare conducerea urmat de un pluton compact format din Primrose, Jade și Naplopo, în timp ce Haron refăcea în alură impresionantă handicapul inițial.

In ultimul turnat, Jade a ajuns cap la cap cu leaderul, iar pe linia dreaptă, după luptă l-a bătut de un cap. Primrose a luat locul al treilea urmată de Naplopo și Haron.

8. PR. STEJAR. Busuioc a luat conducerea după prima sută de metri, urmat la distanță le Peter Worthy și Zalud, care la prima trecere prin fața tribunei a fost depășit de Elixir. In ultimul turnant Peter Worthy a apropiat pe Busuioc, iar pe linia dreaptă a trecut în cap, câștigând ușor. Elixir s'a plasat al treilea.

9. PR. SCANTEIA. Până în turnantul de nisip, Sultana a ajuns pe Pan Worthy, care a condus până aci. Pentru primul loc, din acest moment n'a mai fost discuție. Pentru locurile din plasă, Mister și Mura s'au războit până la potou, pe care l-au trecut în această ordine.

10. PR. TOBA. Dolly Worthy și Uța au mers roată la roată până pe ultimii cinci sute de metri, unde Dolly, Worthy galopând a lăsat în fruntea plutonului pe pensionara lui Pavliic, care pe linia dreaptă a fost atacată — fără a fi inoportunantă—de un puternic atac dat de Torent, care a luat locul al doilea.

Pentru locul trei, Pleava a bătut de puțin pe Dolly Worthy.

Eri la Floreasca

Jade și Mein Liebling

au câștigat reprizele handicapului Sfântul ILIE

REZULTATUL TECHNIC

Floreasca : Ziua IX-a, Joi 28 Iulie 1938

(TEREN BUN)

I. Pr. SARAȚUICA — Grupa A. — 1600 metri
10.000, 2.800, 1.500, 700 lei

1	Geisha	1600	2.40	1.40	Andreyevsky	19	18
2	Peter Gordon	1600	41^{4}	40^{9}	S. Corol	43	40
3	Va-ta	1600	42^{8}	41^{8}	Drăgotescu	83	120
4	Peter Volo	1600	54^{9}	49^{8}	N. Terehov	622	2040
	Tais	1600	3.03^{6}	54^{8}	Krukovsky	604	2040
	Cavaler	1600	oprit	—	N. Ionescu	27	30
d	Luna II	1600	2.52^{3}	47^{7}	N. Crotenco	2117	680
d	Lama	1600	3.08	57^{6}	Costandache	371	408

GEISHA (Gordon Peter și Varasz) aparține Grajdului Cerni.
Pariu Mutual: Tribuna: 19, 11, 12, 13. Peluza: 18, 11, 12, 13.

II. Pr. TELEORMAN — Condiție — 1500 metri
10.000, 2.800, 1.500, 700 lei

1	Candriu	1580	2.39^{6}	1.41	E. Fischer	10	12
2	Desiș	1520	43^{4}	47^{5}	Komarnițki	950	286
3	Diadia Lul	1560	46^{4}	46^{7}	D. Dobrescu	112	114
4	Crăiasa	1540	50^{1}	50^{5}	Costandache	245	245
d	Elena	1580	42^{1}	42^{8}	G. Ghinea	123	40
d	Flamura	1500	3.04^{3}	2.02^{9}	G. Crainic	495	860

CANDRIU (Avanti II și Csipkerosza) aparține Grajdului Sterea.
Pariu Mutual: Tribuna, 10. 11, 37. Peluza, 12, 12, 11.

III. Pr. TUTOVA — Condiție — 1600 metri
12.000, 3.300, 1.800, 900 lei

1	Petruș	1600	2.26^{6}	1.31^{6}	P. Borisiac	27	25
2	Hercegnö	1640	28^{5}	30^{5}	E. Fischer	41	49
3	Catinca	1660	29^{8}	30^{3}	G. Ghinea	109	105
4	Dorka	1580	30^{8}	35^{5}	Grünwald	53	32
	Leu	1600	30^{6}	34^{1}	Marcenko	fără	par.
	Florita	1560	36	40	I. Drăgotesc	29	59
	Leona	1620	oprită	—	Constandach	133	120

PETRUȘ (Pajtaș și Bistrița II) aparține d-nei S. și N. Iaroș.
Pariu Mutual: Tribuna, 27, 12, 17. Peluza, 25, 18, 7.

IV. Pr. TECUCI — Condiție — 1600 metri
14.000, 3.900, 2.100, 1.000 lei

1	Quaramba	1660	2.25	1.27^{4}	N. Cerkasoff	134	74
2	Voraus	1660	25^{3}	27^{5}	D. Dobrescu	19	17
3	Antrag	1640	25^{3}	28^{6}	M. Pavlic	105	108
4	Oszlany	1660	27^{3}	28^{7}	E. Fischer	246	236
d	Josedale Marg	1600	09	34^{3}	Grünwald	19	23
d							

QUARAMBA (Peter Benedict și Laufmädel) aparține C-sei Benckendorff.
Pariu Mutual: Tribuna, 134, 33, 17. Peluza, 74, 17, 13.

V. Pr. TURDA — Condiție — 2000 metri
11.000, 3.000, 1.700, 800 lei

1	Sonora	2060	3.11^{3}	1.32^{9}	I. Zabelin	20	23
2	Ciclop	2100	11^{6}	31^{3}	Slobozenco	59	73
3	Casatca	2120	13^{3}	31^{3}	M. Pavlic	90	42
4	Zgomot	2040	23^{4}	39^{7}	D. Dobrescu	75	93
	Domnica	2100	25^{7}	38	G. Ghinea	617	156
	Champion Jr.	2080	31^{6}	41^{7}	E. Fischer	32	39
d	Spic	2020	16	37	G. Gram.	280	295

SONORA (Hârtop și Comtese Folies) aparține d-lui P. Lazăr.
Pariu Mutual: Tribuna, 20, 14, 22. Peluza, 23, 17, 28.

VI. Pr. SF. ILIE — H'cap limitat — 1600 metri
20.000, 6.400, 3.200, 800 lei
(Repriza I-a)

1	Mein Liebling	1620	2.22^{1}	1.27^{7}	E. Fischer	48	44
2	Viitor	1640	22^{5}	26^{9}	Slobozenco	254	370
3	Lucifer II	1600	22^{6}	29^{1}	Constandach	111	154
4	Margaret T.	1640	22^{7}	27	N. Cerkasoff	35	31
5	Blondella	1620	23^{1}	28^{3}	T. Marcu	1032	737
	Fama	1600	23^{5}	29^{7}	L. Grünwald	79	68
	Kismet	1600	24^{6}	30^{4}	T. Tassopol	718	1425
	Katy Caid	1600	33^{3}	35^{6}	S. Corol	44	44
	Amsel	1620	37^{6}	37^{5}	M. Pavlic	175	218
	Prokator	1600	43^{4}	42^{1}	I. Crotenco	55	65

MEIN LIEBLING (Re contro și Leanko) aparține Grajdului Sterea.
Pariu Mutual: Tribuna, 45, 18, 50, 45. Peluza, 44, 15, 47, 31.

Pr. SF. ILIE — H'cap limitat — 1600 metri
20.000, 6.400, 3.200, 800 lei
(Repriza II-a)

1	Jade	1620	2.22^{5}	1.28^{1}	Gaidaev	78	85
2	Ben Hur	1600	22^{5}	29^{1}	T. Tassopol	46	37
3	Primrose	1600	23	29^{4}	T. Marcu	51	67
4	Naplopo	1640	23	27^{6}	D. Dobrescu	127	68
5	Haron	1740	24^{4}	23	Andreyevsky	63	58
	Vivat	1600	28^{4}	32^{8}	Crainic	28	52
	Edith	1620	32^{1}	33^{9}	I. Crotenco	239	104
	Rosalinde	1600	32^{6}	35^{4}	Costandache	107	236

JADE (Adam și Dalias) aparține Grajdului Sterea.
Pariu Mutual: Tribuna, 78, 21, 17, 14. Peluza, 85, 20, 14, 18.

VII. Pr. STEJAR — Grupa D., Apprentis — 2100 metri
10.000, 2.800, 1.500, 700 lei

1	Peter Worthy	2100	3.19^{6}	1.35	Jurca	35	36
2	Busuioc	2100	21^{6}	36	Teofil	33	76
3	Elixir	2100	22^{6}	36^{4}	Secară	108	80
4	Zalud	2100	25^{3}	37^{7}	Sumaracov	182	162
5	Durdulia	2100	26	38^{1}	Dorgan	133	90
	Pinkerton	2100	26^{1}	33^{1}	Lucan	123	76
	Sorento	2100	31^{1}	40^{5}	Butan	24	23
d	Livada	2100	35^{3}	42^{5}	Moldoveanu	35	36

PETER WORTHY (Volo Worthy și Palika) aparține d-rei M. Demetriade.
Pariu Mutual: Tribuna, 35, 17, 18, 20. Peluza, 36, 15, 16, 18.

VIII. Pr. SCANTEIA — Handicap — 2000 metri
10.000, 2.800, 1.500, 700 lei

1	Sultana	2140	3.23^{3}	1.35	I. Zabelin	26	38
2	Mister	2020	23^{8}	40^{9}	Costandache	61	99
3	Mura	2140	23^{8}	35^{2}	I. Szabo	262	114
4	Tava	2160	25^{6}	35^{3}	Drăgotescu	73	106
	Makrele	2160	28^{6}	36^{6}	Grünwald	43	63
	Kalifa	2160	29^{4}	36^{9}	D. Dobrescu	160	58
	Pan Worthy	2200	25	41^{5}	Borisiac	146	99
	Eggy	2180	34^{3}	38^{3}	M. Pavlic	41	36
d	Bantu	2000	opr.	—	G. Ghinea	1172	2990

SULTANA (Hârtop și Arkon Bokron) aparține d-lui P. Lazăr.
Pariu Mutual: Tribuna, 26, 17, 17, 23. Peluza, 38, 27, 33, 25.

IX. Pr. TOBA — Record — 1600 metri
12.000, 3.300, 1.800, 900 lei

1	Uța	1640	2.29	1.30^{9}	M. Pavlic	23	26
2	Torent	1660	29^{3}	29^{9}	Crainic	199	200
3	Pleava	1660	30^{7}	30^{6}	D. Dobrescu	380	391
4	Dolly Worthy	1640	30^{7}	31^{1}	S. Corol	61	60
	Ninon	1640	31^{5}	32^{4}	N. Cerkasoff	22	25
	Talaz	1660	31^{5}	31^{3}	Dumitrescu	612	620
	Guardian Girl	1660	33^{1}	32^{2}	Costandache	409	500
	Ducesa	1660	33^{1}	32^{3}	T. Tassopol	270	271
	Sorvaneț	1640	33^{3}	33^{4}	P. Borisiac	1227	1220
	Colina	1660	36^{6}	34^{3}	I. Szabo	245	250

UȚA (Adonis și Uranie) aparține d-lui M. Hodrescu.
Pariu Mutual: Tribuna, 23, 23, 34, 63; Peluza, 26, 20, 32, 29.

Monte și partanți probabili

Floreasca : Ziua VII-a, Sâmbătă 30 Iulie 1938

PR. EJ HA — 1300 metri
Vânzare — 15000 lei

Nuța	46½	Oprescu
Giovani	60	R. Cristea
Să-l vedem	60	Vincent
Duce	54	Logofătu
Poiana	49½	Huțuleac I.
Ciurlan	54	Cucu
Jane	53½	Spătaru
Bagdad	52	0

PR. POLCOVNIC — 1400 m.
18000 lei

Aghiuță	58	Gill J.
Răzor	54	0
Bairam	58	G. Enescu
Tuluță	56½	Urdăreanu
Drapel	54	0
Naum	54	0
Silver Prinț	51	Crișan
Belea II	56½	Mullot

PR. VORNIC — 1400 m.
W. h'cap — 17000 lei

Horvin	71½	0
Peldos	68	0
Răscoala	61	Ilinca
Ștefania	60½	Gill J.
Mayar	58½	R. Cristea
Spătar	58½	R. Vincent
Elada	57½	G. Enescu
Elvira	55	Iozsa
Naum	53½	G. Garner
Sanda	53½	A. Cucu
Marmara	53½	Logofătu
Licurici	53	?
Silver Prinț	51	x
Răzleț	51	0
Moft	49	A. Enescu
Accacia	48	Gosztonyi
Titirez	46½	0
Baby	45	Crișan

PR. HE-DA — 1200 m.
Handicap — 20000 lei

Ticu	58½	R. Cristea
Balihoo	57½	J. Gill
Luțica	57½	0
Bravo Mă	56½	Mullot
Etiquette	54½	0
Becasse	53½	Vincent
Melitta	53	G. Enescu
Vigo	52	A. Cucu
Aida	49	Huțuleac
Bucurescioara	47½	Logofătu
Lăncier	47	0
Tatja	46	Crișan
Harar	45½	0

Program definitiv

FLOREASCA: ZIUA VIII-a Duminică 31 Iulie

Pr. BRANDUȘA — 1600 m.
W.-handicap — 18.000 lei
(Repriza I-a)

Bairam	79½
Saturnus	76½
Hop și Eu	76
Parabola	75
Korvin	75
Cin'te ține	74
Don Alberto	74
Obor	73½
Peldas	71½
Boshko	71½
Favoritul Meu	71½
Kasandra	70
Carmen	69½
Brânceni	68½
Furtună	66½

Premiul BRANDUȘA
Handicap — 1600 metri
(Repriza II-a)

Onuța	66
Goblin	65½
Răscoala	64½
Spătar	62
Credința	61
Gluma	59
Elvira	58½
Băbuca	57
Invers	56
Jessica	55½
Puișor	55
Moft	52½
Natașa	51½
Duce	50½
Zori de zi II	45

Pr. DRAGOSTEA — 1400 m.
Mixtă — 20.000 lei

Brânceni	60½
Getta (100.000)	56½
Nacelle d'Or (80.000)	53½
Loti (80.000)	56½

Pr. TAIFUN — 1300 m.
25.000 lei

Afurisit	60
Geza	60
Medardus	58½
Carmen	58½
Bairam	58
Tuluța	56½
Baba Novac	54½
Menelik	62
Glorietta	54½
Don Alberto	56
Obor	54
Très Pratique	58
Luța	60½
Kasandra	56½

Pr. DRISTOR — 1200 m.
Vânzare — 15.000 lei

Ettiquette (50.000)	57½
Fioretta (40.000)	51½
Aida (50.000)	54½
Jaf (20.000)	47
Hazard (50.000)	56
Bucureșcioara (50.000)	57½

Pr. ARTLES — 1600 m.
Vânzare — 25.000 lei

Bocaccio (60.000)	53½
Gluma (40.000)	47
Ghiauroaica (40.000)	50
Aghiuță (60.000)	54
Coțcar (40.000)	48½
Nelson (40.000)	51½
Carmen (60.000)	54½
Bairam (100.000)	59
Nolcică (80.000)	56½
Onuța (60.000)	52½

7. Pr. SEHNSUCHT — 2000 m.
Handicap — 21.000 lei

2000 Kamaa, Lăcrămioara, Legionar, Eftin.
2020 Champion jr., Dorna.
2040 Ezer jo, Friederike, Rugina, Leona.
2060 Oswalda. Pleava, Ninon, Florica II, Dolly Worthy, Pacahantos.
2080 Colina, Dorita Mea, Brebenea, Lucifer II, Cupidon.
2100 Blondella, Primrose, Katy Caid, Nation.
2120 Naplopo.

8. Pr. SAN REMO — 2100 m.
Record — 15.000 lei

2100 Makrele, Tava.
2120 Durdulia, Bunel.
2140 General Worthy, Zalud, Busuioc, Ghimp, Livada, Peter Worthy, Elixir.
2160 Kamaa, Pinkerton.
2180 Sonora, Uța, Duda, Champion jr., Igor, Dorna.
2220 Benito H. P., Bruma II, Guardian Girl.

9. Pr. SUDAN — 2200 m.
Condiție — 24.000 lei

2220 Primrose, Lucifer II, Cupidon.
2240 Ben Hur, Havana, Voraus.
2260 Joppa Hannover, Naplopo.
2300 Roland D.
2320 Gondolat II.

PR. PETER HARVESTER
Record — 21000 lei

Dora Stroeva	1620	0
Leona	1620	Costandache
Katy Caid	1620	S. Corol
Blondella	1620	T. Marcu
Kismet	1620	0
Anny Worthy	1640	0
Mein Liebling	1640	M. Gaidaev
Quaramba	1660	0
Oszlany	1660	E. Fischer
Opanka	1680	N. Cerkasoff

PR. PERIZADE — 1600 m.
Handicap — 15000 lei

Santuza	1600	0
Valmaș	1640	A. Bota
Tais	1640	0
Luna II	1640	I. Crotenco
Lama	1660	Costandache
Mister	1660	0
Pan Worthy	1660	P. Borisiac
Farsa	1660	0
Bețiv	1700	I. Crotenco
Bis	1720	Teofil
Hollo	1720	M. Pavlic
Valona	1720	A. Bota
Cavaler	1720	0
Bebeca	1740	0
Mura	1740	I. Szabo
Ostaș	1740	N. Gaidaev
Handicap	1740	P. Borisiac
Livada	1740	Cristodoresc
Adda Worthy	1760	S. Corol
Bunel	1760	D. Dobresc
Aventurier	1760	T. Popa
Sultan II	1760	N. Gaidaev
Izma	1760	G. Crainic
Kalifa	1760	D. Dobrescu
General W.	1780	S. Corol
Elixir	1780	Costandache
Mura II	1780	T. Marcu
Durdulia	1780	S. Corol
Eggy	1780	M. Pavlic
Pinkerton	1800	G. Gram.
Peter Worthy	1800	Cristodoresc
Busuioc	1800	G. Ghinea
Kamaa	1800	Grünwald
Domnica	1800	G. Ghinea

PR. SAINT MORITZ 2100 m.
Grupa E — 16500 lei

Pock	2100	E. Fischer
Pleava	2100	D. Dobresc
Bruma II	2100	Komarnițky
Catinco	2100	G. Ghinea
Igor	2100	0
Pacahantos	2100	. Crotenco
Talaz	2100	Dumitrescu
Curier	2100	0
Centaur	2100	G. Crainic
Dolly Worthy	2100	S. Corol
Ninon	2100	N. Cerkasof
Naverno	2100	0
Guardian Girl	2100	Costandache
Ducesa	2100	T. Tassopol

PR. PROSCEAI — 2000 m.
Condiție — 15000 lei

Peter Volo	2000	N. Terehov
Primăvara	2000	N. Pavlic
Dacia	2000	Podoleacov
Flăcău	2000	T. Voronin
Desiș	2000	G. Ghinea
Santuzza	2000	0
Luna II	2040	I. Crotenco
Cavaler	2040	N. Ionescu
Mister	2060	0
Poenița	2080	I. Szabo

PR. POLONIUM — 2000 m.
Condiție — 19500 lei

Josedale Marg	2060	Grünwald
Belșug	2060	I. Szabo
Dorna	2060	0
Leona	2060	0
Rugina	2080	Costandache
Primrose	2100	T. Marcu
Nation	2140	N. Gaidaev
Voraus	2140	D. Dobresc
Havana	2180	0

Datele principalelor alergări dela Băneasa din toamnă

Datele principalelor alergări dela Băneasa din toamnă, sunt următoarele:

PR. ELEGANȚEI: Joi 10 Octombrie.

PR. ARCULUI DE TRIUMF și PR. CAMERILOR AGRICOLE: Duminică 9 Octombrie.

PR. SIR DOUGLAS și PR. BALACEANU: Duminică 2 Octombrie.

Octombrie.

G-RAL MANU: Duminică 16

PR. FARARA și PR. NIC. FILIPESCU: Duminică 30 Octombrie.

PR. ZORI DE ZI și PR. GR. CANTACUZINO și PR. VIVIAN: Duminică 23 Octombre.

PR. BLAREMBERG și PR.

PR. SAINT LEGERUL și PR. CAMEREI AGRICOLE A JUD. ILFOV: Duminică 24 Septembrie.

PR. BIENAL și PR. MAGURENI: Duminică 18 Septembrie.

PR. PREDICATEUR și GENERAL FLORESCU: Duminică 11 Septembrie.

AUTOMOBILISM

Prima cursă de coastă a sezonului se aleargă

Duminică pe dealul Vestem

Intrecerea nu va fi prea animată

Automobil clubul regal Sibiu organizează sub patronajul Automobil Clubului Regal Român, în cadrul campionatului de coastă al României, cu colaborarea Federației Române de Motociclism, o cursă de coastă pentru automobile și motociclete, care se va alerga pe versantul de Vest al dealului dintre Vestem și Brad pe șoseaua națională Sibiu-Brașov, între kilometrul 159 și 161, în ziua de 31 Iulie 1938.

CATEGORIA TRASURILOR DE CURSE

A peste 8000 ccm.
B 5000 ccm. până 8000 ccm.
C 3000 ccm. până 5000 ccm.
D 2000 ccm. până 3000 ccm.
E 1500 ccm. până 2000 ccm.
F. 1100 ccm. până 1500 ccm.
G 750 ccm. până 1100 ccm.
H 500 ccm. până 750 ccm.
I 350 ccm. până 500 ccm.
J până 350 ccm.

CATEGORIA TRASURILOR DE SPORT

Se prevăd aceleași categorii ca la trăsurile de curse.

Pentru automobile din ambele categorii, cari sunt prevăzute cu compresor, se va considera capacitatea cilindrică sporită cu 30%.

MOTOCICLETE

Cursa este deschisă motocicletelor conform prescripțiunilor Codului sportiv internațional al F.I.C.M. împărțite în următoarele categorii.

Categoria A. Motociclete Solo:
Clasa A până la 250 ccm.
Clasa B până la 350 ccm.
Clasa C până la 500 ccm.
Clasa E până la 1000 ccm.
Categoria B. Motociclete cu sidecar:
Clasa F până la 600 ccm.
Clasa G peste 600 ccm.

PREZENTAREA MAȘINILOR

Mașinile vor fi prezentate de concurenți în ziua de 31 Iulie 1938, ora 8 dimineața, la locul de plecare, unde vor fi examinate de comisia tehnică și vor primi numerile ce vor purta în cursă, cari vor fi atribuite în ordinea înscrierii la Automobil clubul regional M. C. T. Sibiu.

EFECTUAREA PARCURSULUI

Cursa se va efectua cu plecarea din loc, motorul în funcțiune și conducătorul la volan fără însoțitor, iar sosirea va fi lansată.

Fiecare concurent are dreptul la 2 (două) plecări cu același vehicul.

Concurenții sunt datori să se conformeze instrucțiunilor și deciziunilor directorului de cursă.

Cea mai mică categorie va deschide concursul, iar la motociclete categoria sidecar. Dacă vehiculul a trecut odată linia de plecare, se consideră ca plecat. Excepțiune este numai în cazul când a intervenit un defect de cauciuc, caz care se va constata de directorul cursei.

PREMIILE

Pentru clasamentul general se vor distribui următoarele premii:

Motociclete:
I. lei 5.000.—
II. lei 2500.—
III. lei 1000.—

Automobile:
Categ. curse: I. lei 10.000.—
II. lei 5.000.—
Categ. sport: I. lei 7.000.—
II. lei 4.000.—
III. lei 2.000.—
IV. lei 1.000.—

Premiul challange „Ing. Rosenauer" va fi atribuit premiatului întâiu din categoria sport. Pentru ca acest premiu să rămână definitiv premiatului, acesta trebue să fi câștigat în 2 curse consecutive sau în 3 intervale.

DIRECTORUL CURSEI

Directorul cursei are însărcinarea de a aplica toate dispozițiunile prezentului regulament supraveghind executarea lor. In atribuțiunile sale, directorul cursei va putea fi ajutat de unul sau mai mulți comisari de control ajutori. El va fi asistat și de comisarii de parcurs și cronometrorii necesari.

JURIUL

Juriul cursei este compus din 3 comisari sportivi.

Juriul este instanța chemată a hotări cu majoritate de voturi asupra tuturor reclamațiunilor făcute de concurenți.

Juriul este chemat a se pronunța asupra tuturor chestiunilor cari nu sunt prevăzute în prezentul regulament, judecându-le în cadrul dispozițiunilor Codului sportiv internațional A. I.A.C.R. și F.I.C.M.

PENALITAȚILE

Vor fi eliminați din cursă fără prejudiciul unei sancțiuni mai grave, concurenții cari:

a) vor fi provocat vreun accident de persoane,

b) nu se vor fi supus întocmai hotărîrilor directorului cursei și dispozițiunilor prezentului regulament.

Se va cere organelor superioare — A.C.R.R. sau F.R.M. suspendarea sau descalificarea concurenților cari:

a) vor fi făcut declarații false în buletinele de înscriere,

b) vor fi dovediți că au încercat să fraudeze pe oficialii cursei.

RECLAMAȚIILE

Dreptul de a face reclamații nu aparține decât concurenților.

Orice reclamație va trebui făcută în scris și însoțită de o cauțiune de 1000 lei care nu se va înapoia concurentului decât dacă temeinicia reclamației a fost recunoscută.

Toate reclamațiile vor fi înmânate juriului cel mai târziu ½ oră după terminarea cursei, în caz contrar ne mai fiind luate în considerare.

DISPOZIȚIUNI GENERALE

Prezentarea la plecare implică pentru concurenți declarația, că cunosc regulamentul cursei, legile românești și regulamentele polițienești în vigoare.

Prin însuși faptul înscrierii și fără a mai fi nevoe de o altă declarație, concurenții își iau angajamentul de onoare de a se supune fără nici o rezervă sau explicație, dispozițiunilor prezentului regulament și hotărîrilor luate de directorul cursei, respectiv de juriul cursei.

A. C. Reg. M.C.T. Sibiu declină, atât pentru el cât și pentru oficialii cursei, orice răspundere civilă sau penală pentru accidentele pe care concurenții sau conducătorii ar putea să le cauzeze sau care ar putea să fie cauzate acestora, precum și pentru toate infracțiunile ori delictele săvârșite în timpul competițiunei, înțelegând că răspunderea accidentelor, infracțiunilor și delictelor privesc inclusiv pe cei ce le-au cauzat sau comis.

In caz de suprimare a cursei pentru orice motiv ar fi A. C. Rg. M. C. T. Sibiu nu va avea nici o obligațiune față de concurenți decât a le restitui taxa de înscriere.

Concurenții vor putea face curse de antrenament în ziua de 30 Iulie, între orele 15 și 18 conformându-se instrucțiunilor cari le vor fi date pe teren de delegatul directorului cursei.

Rezultatele definitive vor fi aduse la cunoștința celor interesați o oră după terminarea cursei chiar la masa concurenților în restaurantul „Impăratul Romanilor" Sibiu.

ASEARA S'AU INCHIS PRIMELE INSCRIERI

Deși înscrierile cu taxă simplă s'au închis aseară, nu și-au prezentat adeziunile, decât următorii concurenți:

MOTOCICLETE

N. Ionescu-Cristea, Norton.
Ion Popa, Norton.
Nicolae Nicolici, Rudge.

AUTOMOBILE SPORT

Titu Manicatide, Fiat.
Nicolae Mavrodi, Adler.
Spingler, Citroen.
Michael Sontag, Bugatti.

AUTOMOBILE CURSE

Mihael Sontag, Bugatti.
A. de Vassal, Ford cu compresor.

Inscrierile cu dublă intrare se primesc până Sâmbătă 30 Iulie, ora 20.

Natație

Eri la Strandul Obor

s'au disputat primele matchuri oficiale de polo pe apă în cadrul categoriei a doua

Eri s'au desfășurat la strandul Obor primele matchuri oficiale de polo pe apă, în cadrul categoriei secunde, la cari a asistat un numeros public.

Rezultatele obținute sunt următoarele:

MACABI-ST. ROMAN
4-1 (1-0)

Stadiul Român, deși învins a făcut un match frumos, însă a avut ghinionul să nu poată prezenta echipa competentă și în plus a ratat patru ocazii sigure de a marca.

Au marcat Biro (2) și-Schlesinger (2) pentru Macabi iar pentru St. Român Paul Mihoc.

S'au remarcat Biro și Grunblat dela Macabi și Bnătan, Albescu și H. Ionescu de la St. Român.

METROPOLA-TIRUL
3-1 (1-1)

„Tirul" deși învins de o echipă mai rutinată a jucat frumos. Nu are înaintare însă.

Au marcat Bollo 2 și Horacec 1 pentru Metropola și Russu pentru Tirul.

S'au remarcat Ifrim în poartă, Apaty și Horacek dela Metropola și Russu și Vârgolici dela Tirul.

C. F. R.-TELEFON CLUB
6-1 (4-0)

C. F. R.-ul mult superior a obținut o victorie ușoară în fața Telefon Clubului care deși învins a avut un debut promițător.

Au marcat I. Vasilescu (4), Radu Grigore și Savu F., iar Petruț pentru Telefon Club.

S'au remarcat Teodorescu Țapu, Radu Grigore și Mony, Rădulescu dela C. F. R. și Lichiardopol Petruț și Lăculeanu dela Telefon Club.

Comitetul organizator

al concursurilor pentru Cupa Jean Bart

Pentru cupa de natație „Jean Bart", care se dispută Sâmbătă și Duminică la strandul „Obor", s'au primit până la închiderea înscrierilor, adeziunile următoarelor cluburi:

1. **Vif. Dacia.**
2. **Tirul.**
3. **Stadiul Român.**

Organizarea clubului Stadiul Român, în cadrul căreia se dispută cupa „Jean Bart", va fi sub patronajul d-lui primar al sect. I Negru, Al. Pretorian.

COMITETUL DE ONOARE: d. G. Plagino, preș. U.F.S.R.; d. c-dor Negulescu, donatorul cupei; d. c-dor Preda Fundățeanu, preș. Sp. nautice; d. M. Savu, preș. F.R.N.; d. P. Angelescu, preș. Ligii Muntenia; d. N. I. Cristescu, secretar g-ral al primăriei sect. II Negru; d. M. Șerbănescu, dir. adm.; d-nii dir. Tr. Ionescu, Arh. Mircea Cherenbach, Ștefan Tănăsescu, Hagi Ioan, căpit. Alex. Cristescu, dir. de cabinet și dr. V. Hârdău.

JURIUL TEHNIC: Președ. reuniunii: d. ing. Nae Mărăscu, preș. Stadiului Român.

Dir. reuniunii: d. Arh. Eugen Popescu, preș. secției de natație a St. Român.

Ajutori: d. inginer Gustav Zink și d. Theodor Craja.

Comisar g-ral cu ordinea: d. C-tin Mustață ajutat de d. Cotae C.

Judecător arbitru al concursului: căpit. Mircea Bârzănescu.

Secretar g-ral: d. H. Ionescu.

Secretar: d. M. Lăzărescu.

Judecători de sosire: șef, d. prof. Virgil Ioan. Ajutori: d-nii arh. Eug. Stoian, arh. Titi Chereaschi și arh. Bedros.

Comisari de întoarcere: d-nii arh. Const. Scarlat-Pădure, Emil Popescu, Ștefan Ionescu, Paul Mihoc, Gh. Crivăț și Petre Bogos.

Starter: d. Theo Kranz.

Cronometrori: șef, d. V. Catina și d-nii Szabo, E. Fischer, Paul Stroescu și M. Marinescu.

Comisia medicală: d. dr. Siligeanu, dr. Ștefaniu, dr. Gurișa, medic al strandului Obor, și dr. V. Hârdău.

Speacker: d. Tarzan Izvoreanu.

Comisar general al reuniunii: d. prof. Florin Brătan, ajutat de d-nii instructori de înnot A. Slătescu și Costel Savu.

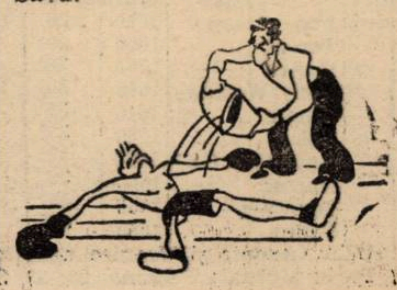

SPECTACOLE

CINEMATOGRAFELE

ARO: Inchis în cursul lunilor Iulie și August.
CAPITOL (sală și grădină): Sally, Irene și Mary, jurnal și completare.
CARLTON: Inchis pe timpul verii.
SELECT: Fantoma din Rio Grande.
SAVOY: A noastră e noaptea și Teroare.
TRIANON: „Incurcă lume" și jurnal Paramount.
FEMINA (plafonul descoperit): Monumentul indian.
REGAL: Trustul veseliei și jurnal Paramount.
PALAS-BULEVARD: Orizontul pierdut și Ochii negri.
ROXY: Sally, Irene și Mary, jurnal și completare.
FORUM: Rosalie și Aventuriera din Triest.
CORSO: Moscova-Shanghai și Drumond detectiv amator.
ELISEE: „Incurcă lume" și jurnal Paramount.
AMERICAN (sală și grădină): Inchisoare fără gratii și Insula văduvelor.
ATENEUL-TEI: Granița însângerată și Unchiule să facem pace.
CENTRAL: Insula păcatelor și Comoara blestemată.
CITY Bulev. Carol 21: Căpitan Benoit și Voi fi a ta.
DACIA (grădina și sala): Tango Nocturn și Noapte în Shanghai.
DIANA: Regina junglei și Poteca însângerată.
FILANTROPIA (Kiseleff): Frica și Simfonia jazzului.
FLORIDA (grădină și sală): Prințesa Tarakanova și Singur la nevastă.
FRANKLIN: Inchis pe timpul verii.
ILEANA (sala și terasa): Nunta cu Repetiție și Borneo.
LIA: Cafe Metropol și Prima noapte.
LIZEANU: Omul de sticlă.
LUCIFER: Strigătul sălbaticilor și Magnolia.
LOLICA: Heidi, fetița munților, Fata din Salem și Simbad marinarul
MARNA: Viața de bohem și Pat și Patachon în Paradis.
MARCONI: Domnița din Câmpina și Cel mai bun prieten.
MILANO: Veninul și Muzica e viața mea.
MODEL: Cântecul libertății și In umbra scaunului electric.
NERO (Șerban-Vodă): Dușmănie și Viața pariziană.
NISSA: Inchis pentru renovare.
ODEON: Misterul camerei obscure și Drumond detectiv romantic.
ORFEU: Contesa Walewska și Valetul de cupă.
PARIS (sală și grădină): Visuri zdrobite și Alarmă în Peking.
PACHE: Tovarășe de suferință.
RAHOVA: Tamara și Ruleta morții.
ȘIC: (grădina): Ogorul și Broadway Melodie
TRIUMF (Griviței 335): Extravaganta d-ră Benett și Diavolii mării.
TOMIS (grădina și sala): O aventură în Paris și O crimă fără importanță.
UNIC (sală și grădină): Inima mea plânge și Ingerul străzii.
VOLGA DOROBANȚI: Viața ușoară și Bețivul.

Se apropie Parisul...

După o cursă monotonă, cu un sfârșit vijelios, Kint câștigă a treia etapă în 4 zile. Fontenay, a dorit victoria cu ardoare. „Domnii" ași nu se văd deloc

Desigur că o promenadă pe drumurile alsaciene nu este tocmai un lucru neplăcut.

Ținutul Alsaciei, cu casele sale masive, fumurii, medievale, cu peisagii minunate și și mai minunate regiuni vinicole, constituesc în adevăr un cadru apt pentru o preumblare nespus de frumoasă.

De aceeaș părere au fost și cicliștii celei de a 18-a etape, care s'au complăcut într'o alură de excursie duminicală.

LEDUCQ „GRIMPEUR" Nr. 1

La eșirea din Saverne, se află o pantă. Nu e munte desigur, dar o pantă serioasă în vârful căreia localnicii s'au masat cu miile.

In acest loc Leducq — popularul Dedé — aplaudat frenetic a obținut un succes de veritabil „grimpeur" nr. 1.

GIANELLO N'ARE ASTMPAR

Mai încolo, monotonia cursei e întreruptă de Gianello care, neastâmpărat demarează în repetate rânduri pe dealul Château-Salins, cărând după el pe Verwaecke și Cosson.

Dar totul reintră apoi în normal: în monotonie.

FONTENAY PERICULOS ?

La Nomény Fontenay evadează însoțit de Bernardoni și Ramos cu care formează un terțet lucrând serios și prilejuind o fugă extraordinară.

Câțiva kilometri, se fuge cu 50 pe oră.

Intre timp plutonul scoțând limba de un cot se apropiase de fugari — până la 60 metri — Fontenay, întoarce capul, și văzând pericolul, sprintează furios și fuge de ceilalți doi însoțitori.

După 3 km. de goană nebună e prins de Bernardoni și Ramos, pentru ca aproape de sosire să fie toți trei înghițiți de un pluton gonind serios și compus din:

Vicini, Lauwers, Mathias, Clemens, Leducq, Lowie, Kint, Yvan Marie, Mersch, Vissers.

La demarajul final „năsosul" Kint înscrie a treia victorie în 4 etape.

ȘI „DOMNII" AȘI ?

In ce privește pe Bartali Venvdecke și Comp., nu s'au văzut toată ziua. Au pedalat fără să denote cea mai mică pasiune pentru bicicletă.

Iți făceau impresia unor negustori, burtoși și comozi, retrași din afaceri.

BIETUL LAUWERS...

La 400 m. de linia de sosire lui Lauwers, rupându-i-se pedala, a măturat cu tricoul, coatele și genunchii, asfaltul bulevardului de la Metz.

A fost transportat de ambulanța sanitară, unde infirmiera cu doi ochi „buni de făcut cinema", — l-a vindecat urgent pe accidentat.

Care ,fiți siguri, va porni mâine cu mai multă ambiție poate.

CLASAMENTUL GENERAL

1. BARTALI, 127 ore 22' 42";
2. Vervaecke, 127 ore 43' 59";
3. Cosson, 127 ore 52, 53";
4. Vissers, 127 ore 59' 19";
5. M. Clémens, 128 ore 6' 23";
6. Vicini, 128 ore 11' 38";
7. Lowie, 128 ore 14' 50"';
8. Magne, 128 ore 20' 35";
9. Kint, 128 ore 26' 3";
10. Goasmat, 128 ore 28' 48";
11. Gianello, 128 ore 31' 33";
12. Disseaux, 128 ore 33' 24";
13 Tanneveau, 128 ore 40' 51";
14. Maes, 128 ore 45' 7";
15. Gallien, 128 ore 46' 47";
16. Canardo, 128 ore 52' 26";
17. Ramos, 129 ore 2' 3";
18. Weckerling, 129 ore 4' 6";
19. Cottur, 129 ore 4' 30";
20. Neuville, 129 ore 5' 4";
21. Fréchaut, 129 ore 6' 7";
22. Servadei, 129 ore 6' 48";
23. Passat, 129 ore 8' 31";
24. Yvan Marie, 129 ore 9' 46";
25. Fontenay, 129 ore 11' 35";
26. Martano, 129 ore 11' 35";
27. Louviot, 129 ore 15' 32";
28. Berrendero, 129 ore 17' 41";
29. Galateau, 129 ore 20' 45";
30. Egli, 129 ore 21' 55";
31. Leducq, 129 ore 25' 39";
32. Mersch, 129 ore 27' 47";
33. Bergamaschi, 129 ore 27' 58";
34. Bourion, 129 ore 31' 35";
35. Masson, 129 ore 33' 23";
36. Mollo, 129 ore 34' 9";
37. Bernardoni, 129 ore 41' 14";
38. Lauwers, 129 ore 44' 6";
39; Le Guével, 129 ore 45' 49";
40. Neuens, 129 ore 45' 51" ;
41. Oubron, 129 ore 57' 55";
42. Middelkamp, 130 ore 9' 23";
43. Leroy, 130 ore 21' 37";
44. Introzzi, 130 ore 25' 13";
45. Jaminet, 130 ore 31' 22";
46. Arents, 130 ore 31' 56";
47. Majérus, 130 ore 37' 21";
48. Bini, 130 ore 37' 29";
49. Carini, 130 ore 43' 11";
50. Van Schendel, 130 ore 45' 14" ;
51. Walschot, 130 ore 50' 6";
52. Trogi, 131 ore 11' 35";
53. Hauswald, 131 ore 12' 6";
54. Wendel, 131 ore 43' 34";
55. Hellemans, 132 ore 20' 44".

CLASAMENTUL PE NAȚIUNI

1. Belgia: 384 ore 3 min. 8 sec.
2. Italia: 384 ore 38' 50".
3. Franța: 384 ore 42' 16".
4. Luxemburg-Elveția: 386 ore 56' 5'.
5. Cadeții: 386 ore 59' 11".
6. Spania-Olanda: 387 ore 12' 10".
7. Speranțele: 387 ore 44' 22".
8. Germania: 390 ore 48' 8".

CLASAMENTUL „CELUI MAI BUN GRIMPEUR" PE ULTIMII ȘASE ANI

Inființat în 1933, marele premiu pentru „cel mai bun grimpeur", a avut dela inființare și până acum următorul clasament :

1933: 1. TRUEBA, 134 puncte; 2. Magno, 81 puncte; 3. Martano, 78 pt.

1934: I. VIETTO, 111 pt.; 2. Trueba, 93 pt.; 3. Martano, 78 pt.

1935: I. VERVAECKE, 128 pt.; 2. S. Maes, 92 pt.; 3. Lowie, 62 pt.

1936: I. BERRENDERO, 132 pt.; 2. S. Maes, 112 pt.; 3. Ezquerra, 99 pt.

1937: I. VERVAECKE, 114 pt.; 2. Vicini 96 pt.; 3. S. Maes, 90 pt.

1938: I. BARTALI, 107 pt.; 2. Vervaecke, 79 pt.; 3. Vissers, 57 pt.

De notat că nici un an cel mai bun „cățărător" n'a câștigat niciodată „Turul". Singur Silvère Maes, care a câștigat proba în 1936, n'a fost decât al doilea.

Duminică 31 Iulie se va alerga a 15-a cursă de pe muntele „Păduchiosul"

Spicuiri și cifre din trecutul alergării. In legătură cu timpul de închidere a controlului

Poimâine dimineața se va da plecarea din piața Victoriei, la ora 6, în a 15-a ediție a celei mai „bătrâne" alergări cicliste, clasicul Circuit de pe muntele „Păduchiosul", — care se va desfășura pe următorul traseu:

București-Târgoviște-Pucioasa - Petroșița-Moroeni - muntele „Păduchiosul"-Sinaia (km. 125 pe șoseaua gudronată de Brașov) iar de aci spre București prin Comarnic-Breaza-Câmpina-Ploești-Otopeni-Herăstrău.

Parcursul totalizează 265 km. cari se vor parcurge fără oprire, la Sinaia fiind punct de aprovizionare volant și control, băeții fiind obligați să semneze foaia de control. Timpul pierdut aci nu va fi neutralizat, fiecare concurent rămânând pe cont propriu un minut, două, trei, sau cât vrea.

CATEVA CIFRE

Din cele 12 ediții ale „Circuitului" alergate pe traseul pe care se va desfășura poimâine, cea mai slabă medie orară a fost realizată în anul 1927 : 21 km. pe oră — timpul întrebuințat fiind 12 ore 34' — realizat de A. Voiculescu.

De notat însă că săptămâna premergătoare cursei a plouat încontinuu desfundând drumul, care nu avea pe acea vreme nici un kilometru de asfalt.

Cea mai bună medie până în 1934, când s'a suprimat etapa de masă dela Sinaia a fost a lui D. Hrenciuc în 1933, cu 9 ore 50 min. 25', media oră fiind 27 km. 456 m. Distanța însă măsura 4 km. în plus — adică 269.

Dela 1934, de când proba se aleargă fără oprire cel mai bun timp aparține lui Tudose, în 1936, cu 9 ore 40 min., 25 sec., media orară fiind 27 km. 360 m. — iar distanța 265 km.

IN LEGATURA CU TIMPUL DE INCHIDERE AL CONTROLULUI

In regulamentul probei pe care l-am publicat de mai multe ori, era un paragraf care spune că închiderea controlului se va face la una oră și jumătate dela primul sosit.

Ori, asta înseamnă, exact 15% din timpul probabil pe care-l va face primul clasat, ținând seamă că în ultimii ani n'au fost depășite 10 ore drept timp întrebuințat pentru acoperirea celor 265 km. ai alergării.

Insă, reamintim organizatorilor că în cursele de munte, cum este și cea de poimâine, se obișnuește să se acorde 20% și 25%, dacă au fost intemperii care au îngreunat alergarea.

Atragem deci atenția organizatorilor că s'ar cuveni să reflecteze asupra acestui punct, pe care credem că-l vor pune în aplicare, hotărînd un 20% din timpul primului sosit de închidere a controlului.

INCHIDEREA INSCRIERILOR

Inscrierile se primesc până astăzi, ora 20, la magazinul Nicu Savu, calea Victoriei nr. 23. Adeziunile vor fi însoțite de taxa de 100 lei.

Orice adeziune sosită după această dată va fi considerată ca nulă și neavenită.

PRIMELE INSCRIERI

S'au primit până în prezent următoarele adeziuni:

1. C. Tudose.
2. D. Hrenciuc.
3. Cr. Teodorescu.
4. Er. Norhadian.
5. Ion Niculici.
6. Gh. Șerban.
7. Al. Tufă.

In așteptarea celei de a patra ediții a „Turului României"

Competițiunea nu trebue neglijată

S'a răspândit vestea, că „Turul României", cea mai mare competițiune sportivă autohtonă, se va organiza.

Ba mai mult, s'au dat amănunte, cifre și date cu privire la organizarea întrecerii.

O DATA TARDIVA

S'a precizat că data începerii „Turului" va fi 15 Septembrie.

Ori, considerăm că această dată este tardivă pentru desfășurarea unei competițiuni de talia celeia despre care este vorba.

Și iată dece.

Un „Tur al Romăiniei" implică trecerea munților de două ori cel puțin, dacă traseul n'are altă configurație. Ori, în Septembrie, în munți, este bine știut, temperatura este foarte scăzută. Apoi ploile cari, deseori, se întâmplă să se țină lanț în această perioadă de toamnă, pot periclita norma desfășurare a competițiunii.

Găsim deci, că cea mai târzie dată la care poate începe această alergare este 5 Septembrie.

O SIMPLA VERSIUNE?

Știrea că „Turul României" se va organiza, a produs o vie bucurie în rândurile cicliștilor și a tuturor acelora care îndrăgesc acest sport. Printre cei care s'au bucurat la aflarea veștii am fost, o mărturisim sincer, și noi. Dar nu ne-am mulțumit cu simpla informație, care a început să circule din ce în ce mai stăruitor, ci am căutat să ne informăm mai bine, adresându-ne locului în drept — vechilor regizori — să ne dea lămuriri precise asupra acestei chestiuni. Astfel ni s'a comunicat că n'au nici o cunoștință că altcineva afară de vechii concesionari ai organizării probei, ar pune pe picioare o asemenea întrecere.

Deasemenea s'a accentuat că vechea regie este departe de a renunța la realizarea marei competițiuni, — care se va înfăptui anul acesta în cursul lunei Septembrie.

SE IMPUNE O GRABNICA PRECIZARE

Intrucât cicliștii, cluburile și susținătorii pedalei, de bună credință fiind, aflând că „Turul" se va organiza, pornesc serios și cu multiple sacrificii la lucru, pregătindu-se în vederea unui asemenea eveniment. Se cuvine deci dela oamenii de specialitate, pentru informarea marelui public, o grabnică precizare în acest sens, spre a nu se mai da ocazia la regretabila întâmplare de anul trecut, care a întunecat profund presitigiul câștigat cu trudă și sârguință de această mare întrecere.

N'o cerem pentru noi, ci pentru marele public și cicliștii care vor porni în curând la antrenament sever.

Și, credem, că așteptarea nu ne va fi în van.

ATLETISM

La o zi de matchul cu Polonia

Cum şi-au petrecut ziua de eri atleţii români

Cernăuţi 28. (Dela trimisul nostru special). — *Matchul Polonia-România succită un interes formidabil în rândurile publicului din localitate. Matchul a creiat am putea spune, acea atmosferă caracteristică marilor evenimente.*

CUM ŞI-AU PETRECUT ZIUA DE ERI ATLEŢII ROMANI

Primul grup de atleţi a sosit la ora 7,40 fiind primiţi de d. N. Modest, antrenorul Sthurck şi atleţii cernăuţeni. Dela gară au fost duşi la hotelul Pajura Neagră unde au fost găzduiţi. Până la ora 12 au dormit. După masă, la ora 16 sub conducerea antrenorului Sthurk au vizitat stadionul Dragoş Vodă, iar apoi s'au dus cu toţii la stadionul Iahn unde au făcut un antrenament.

TOŢI ATLEŢII SUNT IN EXCELENTA CONDIŢIE

Pe stadionul Iahnului atleţii au desfăşurat o activitate intensă.

Calistrat în excelentă formă a avut sărituri peste 13 m. 70 la triplu salt, Spaniol a trecut 1 m. 75, iar Talski a trecut şi el 1 m. 70 la înălţime şi 13 m. 30 la triplu salt.

ARUNCATORII NE DAU SPERANŢE

Nici aruncătorii nu s'au lăsat mai prejos; Vămanu a aruncat sulita peste 58 metri, Borcoman la disc aproape 39 metri, iar Gurău 13 m. 70, la greutate.

După acest uşor antrenament, atleţii sub conducerea lui Sthurk s'au dus la Prut, unde au stat câteva minute, după care tot grupul s'a întors la stadion. Atleţii după ce au executat un uşor program de condiţie fizică, au jucat handball.

Seara s'au îndreptat spre hotel, iar la ora 10 toată lumea era în braţele lui Morfeu.

Seara târziu au mai sosit: aruncătorul Hockl, hurdlerul Krupka şi cei doi săritori: Ionescu Crum şi Lupan.

Este regretabil că a lipsit Liess şi astfel ştafeta de 4×100 m., nu a putut face schimb.

ASTAZI SOSEŞTE ECHIPA POLONIEI

Astăzi, Vineri la ora 7.08 soseşte în Cernăuţi echipa Poloniei căreia i se va face o frumoasă primire. Gara a fost frumos pavoazată cu steaguri poloneze şi române. La frontieră vor fi primiţi de d. N. Modest, preşedintele Ligii.

PROGRAMUL DE AZI AL ATLEŢILOR ROMANI

Atleţii români au următorul program pentru ziua de astăzi: la ora 7 plecarea la gară pentru a eşi în întâmpinarea atleţilor poloni.

La ora 16, atleţii poloni şi români vor vizita în autocar stadionul şi oraşul Cernăuţi, iar la ora 20 vor fi întruniţi la o masă oferită de primărie.

DIN CINE SE COMPUNE ECHIPA POLONIEI

Echipa Poloniei se compune din 30 de persoane, atleţi şi conducători.

Matchul Polonia-România va atrage la Cernăuţi un număr impresionant de polonezi care vor veni din Lemberg şi Varşovia.

In genera se crede că vor asista la acest match un număr record de spectatori.

Concursurile dela Predeal

In zilele de 13 şi 14 August a. c. au loc la Predeal, sub Inaltul Patronaj al M. S. Regelui Carol II, concursurile naţionale de atletism, pentru cupa „Carol".

Clubul Sportiv „Predeal", organizatorul acestor concursuri, face cunoscut celor interesaţi următoarele dispoziţiuni:

1. Clubul Sportiv Predeal, asigură conucrenţilor legali înscrişi, domnilor oficiali desemnaţi de F. R. A., cu atribuţiuni în organizare, precum şi unui delegat de fiecare asociaţie, care are cel puţin patru atleţi participanţi, întreţinerea (masă şi casă) cu începere din ziua de Vineri 12 August seara.

2. Inscrierile se primesc până în ziua de Miercuri 3 August orele 20 şi se vor trimite pe adresa locot. Vasile Anghel batal. 4 Vânători de Munte, Predeal.

3. Taxa de înscriere este de lei 20 de probă individuală şi 80 lei de echipă.

In cazul când un atlet participă la trei probe sau mai multe va plăti o taxă forfetară de lei 50.

Inscrierile neînsoţite de taxă nu vor fi luate în considerare.

4. Nu sunt calificaţi decât atleţii care au realizat performanţa standard, stabilită pentru anul 1938.

Pentru orice informaţie suplimentară, se va adresa d-lui locotenent Vasile Anghel, batalionul IV Vânători de Munte, Predeal.

Atleţii poloni şi români faţă în faţă

Un tablou care ne indică valoarea adversarilor dela Cernăuţi

Matchul Polonia - România este la ordinea zilei. Intr'adevăr, numai o zi ne mai desparte de marea întâlnire care va strânge la Cernăuţi pe stadionul Dragoş-Vodă elita atleţilor din cele două ţări vecine şi amice.

Am urmărit cu atenţiune în coloanele acestei gazete, pregătirile ce s'au făcut în vederea matchului, atât în Polonia, dar mai ales la noi, iar astăzi, la o zi de match am ajuns la concluzia, că întâlnirea care se va desfăşura la Cernăuţi, constitue un eveniment puţin obişnuit în lumea atletismului românesc. Un eveniment care prin amploarea lui este menit să însemne o dată importantă în mişcarea noastră atletică.

CIFRE ELOCVENTE

Găsim interesant, astăzi, în preziua marei întâlniri polono-române, să prezentăm cititorilor un tabel extrem de interesant.

Este vorba de cele mai bune performanţe obţinute de atleţii polonezi şi români care se întâlnesc mâine la Cernăuţi.

In materie de atletism cifrele sunt cele care contează în primul rând; iată motivul pentru care insistăm în numărul de faţă, publicând performanţele celor care vor concura mâine.

Dim comparaţia rezultatelor se poate uşor constata clasa atletismului polonez şi dificila misiune pe care o au reprezentanţii României. Sarcina lor este cu atât mai ingrată cu cât teamul nostru va fi lipsit de câţiva campioni de frunte, cum este cazul lui Havaleţ, Eilhardt, Dejenariu, Covaci, etc.

Examinând antecedentele adversarilor de mâine, ţinând seama de situaţia atletismului polonez şi de pregătirea cu totul insuficientă penru un match atât de greu, ne întrebăm, şi cu destulă grijă, cum vom putea face faţă iureşului polonez?

Matchul dela Cernăuţi este un mare semn de întrebare a cărui deslegare nu o vom avea decât Duminică seara.

Iată acum şi rezultatele cele mai bune realizate în cursul acestui an de către atleţii poloni şi români, care vor concura la Cernăuţi.

	100 metri:		
Trojanovski	**10 s. 7**	**Liess**	**11 s. 2**
Danowski	**11 s. 8**	**Cristea**	**11 s. 1**
	400 metri:		
Sliwak	**50 s. 4**	**Nemeş**	**52 s.**
Drozdowski	**50 s. 6**	**Iordache**	**52 s. 2**
	800 metri:		
Kucharski	**1 m. 58 s.**	**Nemeş**	**2 m. 1 s. 2**
Wilneki	**1 m. 57 s. 9**	**Lăpuşan**	**2 m. 1 s. 2**
	1500 metri:		
Stanisewski	**3 m. 55 s.**	**R. Ioniţă**	**4 m. 10 s. 2**
Soldan	**3 m. 59 s. 4**	**Kiss**	**4 m. 12 s.**
	500 metri:		
Wirkus	**15 m. 16 s.**	**Cristea**	**15 m. 23 s.**
Herman	**15 m. 33 s.**	**R. Ioniţă**	**16 m. 29 s.**
	110 m. garduri:		
Haspel	**14 s. 9**	**Maesciuk**	**15 s. 8**
Niemes	**15 s. 2**	**Krupka**	**16 s. 7**
	Inălţime:		
Kalinavski	**1 m. 85**	**Spaniol**	**1 m. 73**
Reski	**1 m. 83**	**Talski**	**1 m. 73**
	Lungime:		
Hoffman	**7 m. 22**	**Ionescu C**	**6 m. 99**
Sulikowski	**6 m. 82**	**Lupan A**	**6 m. 79**
		Ionescu St.	**6 m. 78**
	Prăjină:		
Mucha	**3 m. 90**	**Biro**	**3 m. 40**
Bankowiak	**3 m. 70**	**Jekel**	**3 m. 40**
	Triplu salt:		
Hoffmann	**14 m. 29**	**Calistrat**	**13 m. 75**
Schmidt	**13 m. 49**	**Talski**	**13 m. 25**
	Disc:		
Fiedoruk	**46 m. 98**	**Schullery**	**40 m. 75**
Praski	**41 m. 13**	**Barcoman**	**38 m. 90**
	Greutate:		
Fiedoruk	**14 m. 69**	**Schiullery**	**14 m. 2**
Praski	**14 m. 55**	**Gurău**	**14 m. 0**
	Sulită:		
Mikrut	**61 m. 12**	**Văman**	**58. m. 60**
Sokolwski	**57 m. 31**	**Hocki**	**53 m.**

De pe pistă...

Anglia a învins Islanda şi Scoţia. Iată rezultatele tehnice: 100 yardzi: Page (A) 10 s. 1; 220 y.: Moran (I.) 22 s. 6; 440 y.: Barnes (A) 49 s. 8; 880 y.: Baldwin (A) 1 m. 57 s. 9; 1 millă: Emery 4 m. 20 s.; 120 y. garduri: Thomton (T) 15 s. 5; înălţime: Stubrs (A) 1 m. 90; lungime: Breach (A) 7 m. 02; triplu salt: Howland (A) 14 m. 02; ciocan: Healion (I) 49 m. 66.

❖

Gottschalk, un tânăr atlet german a reuşit să sară 7 m. 87.

❖

La Amsterdam, Osendarp a alergat 80 yardzi în 8 s. 1 şi 60 m. în 6 s. 8 şi tot cu această ocazie Ruyter a parcurs 800 m. în 1 m. 58 s. 2.

❖

Cele mai bune performanţe franceze la sfârşitul lunei Iulie sunt următoarele:

100 m.: Jourdian 10 s. 7; 200 m.: Jourdian 22 s. 4; 400 m.:; Jaje 48 s. 8; 800 m.: Goix 1 m. 53 s. 2; 1500 m.: G. Leichtnam 3 m. 56 s.; 5000 m.: Rochard 14 m. 47 s.; 10 km.: Sicart 32 m. 2; 110 m. garduri: Brisson 15 s.; 400 m. garduri: 53 s. 7; înălţime: Mautran, Moiroud şi Puyfourcat 1 m. 85; lungime: Joanblanc 7 m. 14; prăjină: Ramadier 4 m.; triplu salt: Nichil 13 m. 69; greutate: Darbour 15 m. 36; disc: Noel 46 m. 35; suliţă: Dore 58 m. 25; ciocan: Wirtz 49 m. 60.

❖

In Capitală se găseşte de câteva zile d. Zeno Velceanu, preşedintele Ligii Banat, care ne-a făcut o serie de interesante declaraţii privind mişcarea atletică din vestul ţării.

❖

Ziua doua a campionatelor Franţei a dat următoarele rezultate:

200 m.: Jourdian 22 s. 6; 400 m.: Bertolino 49 s. 2; 800 m.: Leveque 1 m. 54 s. 8; Fame 1 m. 55 s. 2; 1500 m.: Leichtnam 3 m. 57 s. 5; 500 m.: El Ghazy 15 m. 10 s.; 110 m. garduri: Andre 16 s.; înălţime: Mairoud 1 m. 85; lungime: Joanblanc 7 m. 14; prăjina: Ramadier 3 m. 90; triplu salt: Paul 13 m. 28; greutate: Noel 45 m. 97; suliţă: Frind 55 m. 62; ciocan: Wirtz 49 m. 60; decathlon: Mahe 5504.

❖

La matchul Sparta-Slavia, Eiles a aruncat ciocanul 50 m. 07; 1500 m.: Hosek 4 m. 14 s; 100 m.: Vankura 11 s. 2; lungime: Jelinek 6 m. 79; 5000 m.: Husek 15 m. 57 ss.; greutate: Douda 15 m. 57 disc: Freund 41 m. 39.

❖

Campionatele de stafetă au dat următoarele rezultate:

4×100 m: Malmo 42 s. 5; 4×400 m.: Malmo 3 m. 30; 4×1500 m.: Sthokolm 16 m. 11 s. 2.

Campionatul de decatlon a fost câştigat de Bexell cu 6588, iar cel pe 10 km. de Titlman în 31 m. 29 s. 8.

Din Viorele la Constructori

DUMITRU PAVELESCU, BOXEUR, maestru și mare . . . „causeur"!

Când i s'a rupt turta, nea Pavel a mâncat o bomboană cu vișine. Cum a „lămurit" o chestie de onoare!

Capitala noastră în ultimul timp a ajuns un fel de oraș dela... tropice; e greu și periculos pentru sănătatea personală să te afli cam pe la nămiezi sub razele ucigătoare ale soarelui ce te privește vertical tocmai în creștetul capului.

Cazi ca trăznit dacă nu iei toate măsurile de pază ca să mai treci pela umbră sau să mai intri într'o cârciumă să mai bei ceva rece!

O astfel de „chestie" mi s'a întâmplat mie deunăzi!...

Eram tocmai prin piața 8 Iunie și trebuia să trec enormul scuar al planșeului pe o văpaie cum numai prin deșertul Saharei se mai întâlnește.

A spus cineva că o doctorie rea, băută repede, nu te impresionează cu gustul ei prost; lozinca aceasta am vrut să o adopt și cu la traversarea pieții și am rupt-o la fugă pe asfaltul înfierbântat.

Din cauza vitezii, am transpirat și un taxi era să mă i-a pe radiator dacă o mână vânjoasă nu mă trăgea hotărât, în lături.

Uitându-mă la salvatorul meu ca să-i mulțumesc, am dat cu ochii de... nea Mitică Pavelescu fostul campion al României la toate categoriile, fost maestru, fost, etc., etc.

— Da ce faci neică! Vrei să te încontrezi cu mașinile?

— Nu nea Mitică, dar n'am observat-o și căldura asta mă amețise...

— Te „căpiază" nene căldura, nu te amețește, haide ici în cârciumă să luăm ceva ca să-ți treacă de sperietură...

In cârciuma întunecoasă cu mese acoperite cu mușamale învechite și cu băeți de prăvălie cu fote verzi am luat loc la o masă... mai lângă stradă.

— Să ne dai o juma din ăl negru, a comandat nea Mitică și a adăugat în subsidiar: — din care beau eu, — dar să nu fie rece...

—?!!

— Să fie... foarte rece! face nea Mitică... calamburul spre veselia tuturor băeților de prăvălie care-l cunoaște de mare boxeur!...

Până să viz băutura, am mai stat cu nea Mitică de vorbă!...

SA VI-L RECOMAND

Dumitru Pavelescu a apărut în boxul românesc odată cu... apariția boxului în România.

A urmat lecțiile de box cu nea Petrică Alexandrescu maestru dela A.N.E.F. și când a apărut pe ring „în floarea tinereții lui", a făcut ravagii! Intre altele a stopat și cariera lui Umberto Lancia căruia dintr'o lovitură i-a scos umărul din încheeturi.

Pe urmă Pavelescu și-a pierdut în vâltoarea vieții un număr de ani, după care a apărut în calitate de maestru în strada Viorele din cartierul Lemaitre.

Avea aci în sala lui de antrenament pe cei mai buni boxeuri: Anton Osca, Vasile Stoian, Marin Gaspar, etc.

De aci toți s'au răspândit ca potârnichele, lăsându-l pe nea Mitică singur...

A deschis apoi sală de antrenament la Constructori pe bulev. Maria; dar și aci nu i-a mers tocmai... catifea! că îl omora „concurența"!

„Nea Pavel" cum i se mai spune de cunoscuți, este un munte de om; cu o voce molcumă și greoaie ca și palma lui, ți s'ar părea un om liniștit dar, să te ferească Dumnezeu când se înfurie!..

In fața paharului de vin în cârciuma din piață mi-a povestit viața lui.

Am să vă împărtășesc și dv., câteva din amintirile lui mai... „expresioniste".

COPILARIA

Nea Pavel nu-și reamintește mai nimic din copilăria lui! E totul foarte nebulos... Știe însă din spusele unui unchiu al lui o întâmplare din frageda lui adolescență.

CAND I-A RUPT TURTA...

La un an, copilului i se rupe o turtă după un obiceiu și o datină creștinească.

Astfel că, familia Pavelescu urmând datina, a așezat mica lor odrasă, Mitu, pe o doniță și toată familia plus cunoscuții, au rupt turta deasupra capului ridicând aminte ca o fată mare; îi plac dulciurile!

Chestiunea a fost însă repede controversată, deoarece bomboana era o „vișină cu rom".

Nea Mitică luase dela vârsta de un an... alcool în buline!

Anii, au dovedit că micul copil a luat bomboana nu pentru... bomboană ci pentru romul conservat în vișină...

Acesta e singurul fapt important din copilăria lui nea Pavel.

ANTRENAMENTUL DIN VIORELE

Ajunsesem la a patra „jumătățică" de negru vârtos.

Cârciumarul ne îndemna să ne scoatem hainele să fim mai.... lejeri!

Ni se făcuse foame.

Deasupra bufetului împodobit cu frunze verzi de castan sălbatec, atârnau 6... „cimitire volante" de muște, lipite pe hârtie cleioasă.

Pofta de mâncare îmi pierise; nea Pavel totuși s'a înfruptat dintr'o roșie cu brânza respectivă.

Apetitul lui nea Pavel mi-a amintit de o seară de antrenament în strada Viorele.

Plecasem să-l caut pentru ca să-i comunic ceva dela federație...

După rătăciri îndelungate prin străzile din cartierul Lemaitre-ului am dat de el.

Intr'un șopron răcoros, stropit pe jos, pe un ring făcut într'un colț, doi amatori făceau la mănuși. Nea Pavel îi supraveghea de alături și le corija loviturile...

Dar nu fără să se folosească bine și de timpul pierdut cu ei; la o masă era instalat cronometrul care marca timpul reprizei, o... sticlă de vin și o piftie presărată cu ardei roșu pisat!

Nea Pavel dădea lecții și-și potolea apetitul și setea în ochii elevilor care râvneau la bunătățile de pe masă.... minus, cronometrul!

UN IMPRUMUT LA FEDERAȚIA DE BOX

Intr'o seară de iarnă—sunt ani mulți de atunci — nea Pavel a venit la comitetul federației de box și a cerut un împrumut de 8000 lei!

— Să-i dăm au spus în cor toți membrii federației; este maestru cu cea mai populată sală de antrenament și merită să-l ajutăm când are omul nevoie...

Cu banii luați, nea Pavel a plecat radios!

— Da, ce faci cu banii, nea Pavel, l-am întrebat eu apoi în sus bucățilel de aluat copt urând „să crească mare de tot"!

Datina din bătrâni mai cere ca, copilului să i se prezinte o tavă pe care sunt puse fel de fel de obiecte: de învățătură, alimente, unelte de lucru, bani, verigheta, camica făptură să-și aleagă dintre toate câte ceva și superstiția populară spune că obiectele spre care-i atras, indică viitoarele aptitudini ale progeniturei.

Mitu... micul Mitu, a pus mâna întâiu pe bani...

— Bravo! s'au înveselit părinții; va fi în viață, un iubitor de averi poate chiar bancher!

Apoi Mitu, a luat de pe tavă, o bomboană!

— Uite! dragă surată, a zis o invitată, va fi în viață, cu-

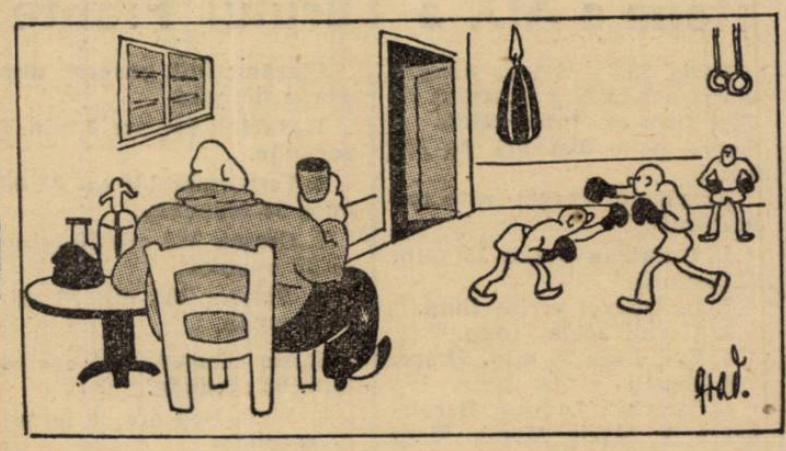

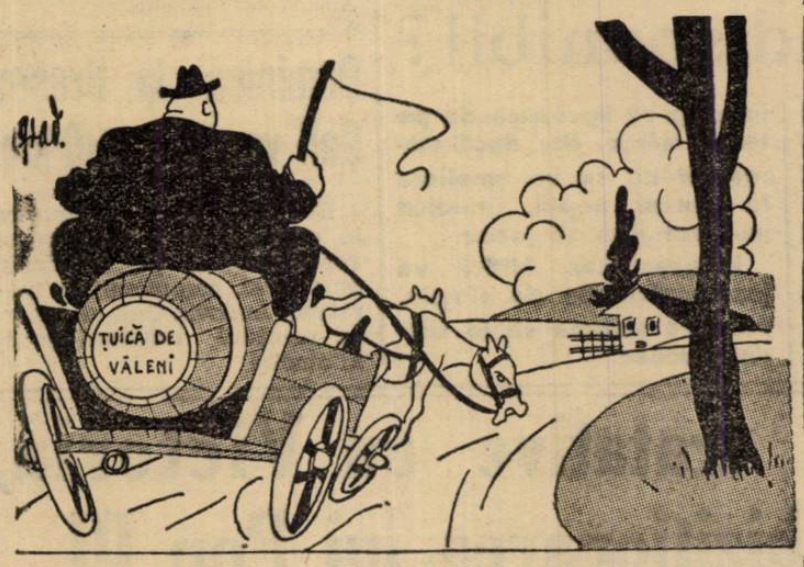

O CHESTIE CU... COFETARIA

Acum vre'o doi ani, îl găsesc într'o..... cofetărie.

Văzând mirarea pe fața mea pentru „sacrilegiul", înfăptuit m'a lămurit repede!

— „Nu-i pentru mine; am o rudă în spital dela întâmplarea cu tribuna dela Cotroceni; mă duc să-l văd și-i duc niscaiva prăjituri", iar apoi la ureche mi-a adăugat: să nu mai spui la nimeni că m'ai văzut aci că mă... compromiți!

„Secretul" l-am păstrat 2 ani; mai mult nu puteam, căci simțeam că mă... sufoc!

Intr'un restaurant acum câțiva ani, nea Pavel s'a luat la ceartă cu un ofițer... dintr'un pahar de vin.

Pentru spălarea onoarei nea Pavel a propus eșirea pe teren într'un match de box.

Cum avea cheile dela sală în buzunar și cum toată asistenții, prieteni și convivi, avea „presiune" la creer s'a acceptat matchul.

Pela 2 din noapte Nea Pavel a deschis sala la Constructori a dat beligerantului o pereche de mănuși, el a „încălțat" altele și... hai pe ring!

S'au bătut vre'o 3 reprize apoi osteniți și roșii de sânge, s'au împăcat.

După ce s'au spălat au pornit cu toții să continue cheful care s'a terminat sub hale la Ciorbă de burtă.

Acesta e nea Pavel! O figură care a trecut cu cinste prin boxul românesc.

In istoria pugilismului românesc el are pagină rezervată.

Boxeur și maestru a cheltuit bani buni pentru meteahna lui; a pierdut bani, slujba și era gata să-și piardă și nevasta!

Astăzi preocupările pugilismului nu-l mai interesează.

Vine la gale, îți dă bunăseara cu aceiași bună voie, dar... atât!

Omul este preocupat de slujba lui care-i aduce ceva bani și-i mai dă și satisfacția unui pahar de vin!

Se făcuse seara, cârciumarul ne îndemna să rămânem acolo că-i adusese dela „tăiere" niște ficat de vițel fraged ca mura!...

Am refuzat indignat, gândindu-mă la supliciul mușteluor încleiate...

Afară se răcorise, dar noi ne... încălzisem.

Luându-mi seara bună dela nea Pavel acesta mi-a spus:

— Să ne mai întâlnim neică! Mi-a făcut atâta plăcere conversația noastră!

I. S.

La 15 August

Const. Cionoiu va boxa cu Benjamin Adania

S'a perfectat matchul între Constantin Cionoiu campionul României la categoria semimijlocie și Benjamin Adania, pentru titlul deținut de primul.

Matchul se va desfășura la 15 August în organizarea unei grupări care activează în cartierul Dudești.

Boxeurul Oberdan Romeo învins pe nedrept la Buenos Aires

Buenos Aires, 27. — Boxeurul italian Romeo Oberdan a întâlnit eri seară pe argentinianul Francisc Suarez într'un match de 12 reprize.

După o luptă foarte interesantă în cursul căruia combatanții au demonstrat un box clar și de o valoare ridicată, judecătorii argentinieni au hotărît să acorde victoria la puncte lui Suarez. Verdictul a fost fluerat.

Criticul sportiv al ziarului „La Razon" a scris că „nu se poate considera cu nimic decăzut din drepturile lui, italianul Romeo și că judecătorii argentinieni au arătat o evidentă parțialitate acordând victoria lui Suarez.

Un titlu mondial de box a schimbat mâna

Hostak a învins pe Steele în 1 min. 43 sec.

Sunt două feluri de campionate mondiale : unele cari prin egalitatea forțelor combatanților atrag atenția publicului și altele cari trec neobservate prin faptul că adversarul campionului nu este decât o victimă mai dinainte sacrificată.

In această din urmă categorie a fost situat matchul Freddy Steele—Al. Hostak.

S'a uitat însă că deținătorul titlului nu mai este omul de altă dată, că a sucombat în fața lui Apostoli și că moartea managerului său i-a scăzut moralul.

Deasemenea nu s'a acordat cuvenita stimă lui Hostak, un tânăr care stă pe 15 victorii înainte de limită și care avea de partea sa, tinerețea și ambiția.

Și dacă Steele boxa la Seatle, unde a cunoscut cele mai frumoase succese, să nu se uite că Hostak lupta în orașul său natal.

O PLOAIE DE PUMNI

Lovit cu puternice crochete încă dela începutul matchului, Steele nu și-a putut reveni sub ploaia de pumni pe care o deslănțuise Hostak. Acesta, întrevăzând victoria, a forțat și mai mult.

Steele a fost trimis la pământ, de patru ori. Hostak nu l-a lăsat să termine repriza și cu un teribil crochet de stânga puse capăt matchului.

Astfel, titlul mondial de categorie mijlocie a schimbat mâna, după un match care n'a durat decât 1 min. 43 sec.

Și acum, tânărul Hostak, noua vedetă, va trebui să înfrunte oameni mult mai bine pregătiți fizicește și moralicește, decât Steele.

Abia după aceia se va putea face o ideie asupra exactei lui valori. Cert este însă că are un punch zdrobitor.

De altfel Hostak, deși se bucura numai de o reputație locală, era considerat drept unul dintre cei mai buni mijlocii, fiind clasat al patrulea, după Steele, Corbett și Apostoli.

Galateau a câștigat etapa a XIX a Turului Franței

Paris, 38. — **Azi s'a alergat etapa a XIX-a a Turului ciclist francez între Metz și Reims pe o distanță de 196 km.**

Rezultatul etapei este următorul :

1. Galateau 6 ore 35 min. 21 secunde.
2. Le Guevel același timp.
3. Carini același timp.
4. Egli 6 ore 35 min. 57 sec.
5. Neuens același timp.
6. Louviot, Leducq, Beranderro, Y. Marie, Mersh, Maes același timp.

Clasamentul general după etapa de azi :

1. Bartali 134 ore 0 min. 21 secunde.
2. Verwaecke 134 ore 21 minute 38 secunde.
3. Cosson 134 ore 30 minute 32 secunde.
4. Vissers 134 ore 36 min. 58 secunde.
5. Mc Clemens 134 ore 44 min. 02 secunde.
6. Vicini 134 ore 49 minute 17 secunde.
7. Lowie 134 ore 52 minute 29 secunde.
8. A. Magne 134 ore 03 min. 42 secunde.
10. Goasmat 135 ore 06 minute 27 secunde.

Matchul de tennis Polonia-România

(Continuare din pag. 1-a)

mea care se găsea la acea oră la T. C. R. s'a grăbit să asiste la antrenamentul lor, urmărindu-le cu atenție exhibiția.

Părerile, bineînțeles, au fost împărțite.

S'au găsit spectatori cari au depreciat valoarea oaspeților, afișând un optimism exagerat în ce privește soarta matchului.

Desigur aceștia — printre ei și un distins oficial și profund cunoscător al tennisului — s'au înșelat, pentrucă polonezii nu au ținut seamă de curiozitatea asistenții și nu au vrut să impresioneze ci să-și desmorțească mușchii.

Dealtfel mai târziu, din vreme ce s'au „încălzit" — vorba vine, căci căldură era din belșug — am văzut lucruri minunate din partea contelui blond și ciufulit, (Bawarowski) la simplu și din partea lui Spychala, la dublu.

Ambii jucători polonezi practică un tennis modern, în adevărata accepțiune a cuvântului.

Tot jocul lor este bazat pe lovituri extrem de puternice.

Mingea nu este „jucată" prea mult, ci se caută, ca fiecare lovitură să aibă un caracter decisiv.

Am remarcat cu ocazia antrenamentului de eri „forehandul" formidabil al lui Bawarowski și „backhandul" aproape la fel de bun.

In schimb nu putem spune același lucru despre Spychala.

Speranța tennisului polonez, se prea poate că nu a vrut să se întrebuințeze serios, dar cât am observat nu prea „stă bine" cu „revers-ul". Dacă acesta constitue pe semne un desavantaj, el este recompensat de un serviciu excepțional. Am văzut mulți jucători de tennis, dar un serviciu atât de sigur și mai ales eficace nu am mai văzut !

Apoi încă ceva. Spychala are o excepțională intuiție a jocului de dublu.

Posedă un smash care nu iartă — acesta e și explicabil, din moment ce este posesorul unui bun „serviciu" — și multă prezență de spirit și siguranță în jocul de fileu.

ȘANSELE NOASTRE

In mod normal, șansele noastre, sunt minime, în matchul, care începe azi.

Singurul punct care poate fi „ciupit" polonezilor ar fi o victorie a lui Tănăsescu împotriva lui Spychala. Dar și acesta numai atunci, dacă Tănăsescu nu va avea trac și va fi în formă bună !

Pe Bawarowski nu credem să fie în stare să-l învingă nici unul dintre jucătorii noștri.

E adevărat că Schmidt, acum câțiva ani, când era student la Viena, l-a învins pe Bawarowski, dar acesta pe atunci era doar un începător.

Acum jucătorul polonez este unul dintre cei mai buni jucători de pe continent, iar Schmidt este „suprajucat" și obosit.

PROBLEMA REZERVEI

Problema jucătorului de rezervă, eri după amiază, încă nu era rezolvată.

Inițial, Marin Bădin fusese desemnat să fie rezervă, dar după toate probabilitățile, jucătorul brașovean va pleca la campionatele dela Cluj și în acest caz Caralulis va face deplasarea la Brașov.

Să sperăm însă, — că indiferent cine va fi rezerva, — nu se va apela la serviciile lui.

PROGRAMUL

Programul nu fusese încă stabilit eri.

Matchurile cari se vor disputa azi, vor fi trase la sorți după amiază pe teren.

(E. HMR.)

Pentru titlul mondial de box la categoria semi-grea

Boxeurul englez Len Harvey, care are acum 32 ani și este la sfârșitul unei frumoase cariere, a primit o ofertă spre a întâlni în Statele Unite, pentru titlul mondial la categoria semi-grea, pe John Henry Lewis, campionul categoriei.

Americanii l-au desconsiderat pe Harvey, când acesta era la apogeul carierei. Il vor însă acum. Și aceasta dovedește în mod destul de precis că în Statele Unite, semi-greii sunt mai puțin străluciți ca cei din Europa.

Este probabil că Len Harvey care știe ce vrea, va refuza oferta ce i s'a făcut și va riposta invitând pe Henry Lewis în Anglia.

Caravana nautică a ajuns la Cerna-Vodă

Astăzi se dă plecarea în etapa Cerna-Vodă Brăila (130 km.)

CERNA VODA (Prin telefon). — Elementele naturii vin și ele să încurajeze pe participanții acestei caravane nautice, care înfruntă Dunărea spre a propaga sporturile nautice.

Tot lungul Dunării a simțit trecerea acestor tineri, mânați de un frumos ideal sportiv.

Populația așteaptă pe malul Dunării trecerea caravanei spre a încuraja pe concurenți.

Etapa de eri a fost Silistra-Cerna Vodă 73 km. Plecarea s'a dat la orele 8 jum., de față fiind toate oficialitățile orașului.

Deasemeni au asistat sportivii din oraș cari au salutat și urat succes participanților din caravană.

La această etapă s'a îmbarcat și un reporter cinematografic al O. N. T.-ului care va filma aspecte de pe parcurs.

La orele 11 s'a făcut o oprire la gm. 340, s'au luat aspecte și s'a servit masa. Repausul s'a făcut la o cherhana, concurenții vizitând împrejurimile și pescuind din abundență.

La ora 15 au plecat ajungând la Cerna-Vodă la orele 17.

In port au fost prezenți toți reprezentanții de frunte din oraș, străjerii și multă populație.

Seara s'a servit o copioasă masă la localul Bursei.

Mâine se va da plecarea la orele 5 dimineața, pentru etapa Cerna-Vodă—Brăila de 130 km. care este cea mai lungă etapă și are și o subetapă la Hârșova.

Kid Berg învins

Boxeurul englez Kid Berg, care a legat o serie de zece victorii în Statele Unite — fapt care dovedește slaba clasă a ușorilor de dincolo de ocean — a gustat, însfârșit, din cupa învinșilor, cedând la puncte lui Red Cochrane.

Alt englez, Ginger Foran a suferit deasemenea o înfrângere care îl costă întâlnirea cu Lon Ambers, pentru titlul mondial al categoriei ușoară.

O combinată elvețiană invitată de Arsenal la Londra

Zurich, 28. — **Campionul Angliei, Arsenal a trimis o scrisoare, federației elvețiene, prin care a cerut o echipă elvețiană pentru un joc la Londra.**

Forul elvețian a hotărît ca o combinată Servette-Grasshoppers să facă această deplasare și să înfrunte pe Arsenal la 21 Septembrie.

Echipele însă vor deplasa numai o parte din jucătorii lor, întrucât cu trei zile înainte la Dublin se joacă matchul Elveția-Irlanda și majoritatea jucătorilor celor două grupări vor fi și așa în Anglia.

Puncec indisponibil ?

Berlin, 28. — **Excelentul jucător jugoslav de tennis F. Puncec s'a îmbolnăvit subit de angină, astfel că participarea lui în matchul de mâine împotriva Germaniei a devenit problematică.**

Puncec nu voia cu nici un chip să lipsească de pe teren mâine, dar dacă starea lui nu se va ameliora în cursul nopții, medicii nu-l vor lăsa să joace.

In acest caz Mitici va juca matchurile de simplu, pe care trebuia să le susțină Puncec.

La 26 August se va desfășura matchul Eder-Wouters

Ca o urmare a întâlnirii susținută cu Orlandi, Wouters a cerut și a obținut revanșa cu Eder.

Matchul se va desfășura la 26 August la Bruxelles.

Duminică la Brașov Gall va alerga 30 km.

BRAȘOV, 28. — Duminică în cadrul unor serbări ce se vor organiza pe stadionul municipal, campionul la marathon Ludovic Gall va încerca recordul național pe 30 kilometri.

Ripensia în tratative cu Victoria, pentru achiziționarea lui Pop III

Cum am anunțat acum câteva zile, Ripensia — în afară de jucătorii luați până în prezent — este în tratative cu încă trei, ale căror nume sunt ținute în secret.

Aseară însă, am fost informați pe cale particulară, de o persoană de curând sosită dela Cluj, asupra unuia din acești trei jucători.

Este vorba de Pop III, excelentul half centru al Victoriei.

Timișorenii au intrat în tratative pentru achiziționarea lui. Un reprezentant oficial al Ripensiei a plecat la Cluj în acest scop.

Căutând să verificăm această știre, cercurile timișorene n'au desmințit-o; din contră, au confirmat.

Editura Societății Anonime „Universul", București—România

Taxa poştală plătită în numerar conform aprobării dir. g-rale p. t. t. nr. 70.346/938

2 LEI

UNIVERSUL

12 PAGINI

134-1938

Redacţia şi Administraţia : Palatul „UNIVERSUL", str. Brezoianu 23—25. Telefon Centrala : 3.30.10 — Redactor responsabil: EUGEN DUMITRESCU

Proprietar: „Universul" S. A. Adm.-delegat STELIAN POPESCU Inscris sub No. 167, Trib. Ilfov | Nr. 134. — Anul I BUCUREŞTI. — Duminică 31 Iulie 1938 | ABONAMENTE : 1 an Lei 500, 6 luni Lei 270, 3 luni Lei 150

In matchul de tennis Polonia-România, oaspeţii conduc cu 1-0, după prima zi

Matchul Tănăsescu-Spychala a fost întrerupt din cauza întunericului

Braşov, 29 (prin telefon). — Pe terenul societăţii de patinaj din localitate, a început azi după amiază, matchul de tennis dintre echipele Poloniei şi României.

Evenimentul a stârnit un interes deosebit printre sportivii din localitate.

In momentul începerii primului match, 500 de spectatori erau prezenţi în tribune, printre cari am remarcat pe d. prefect al judeţului Nanu, ing. Florescu, numeroşi oficiali şi sportivi din Bucureşti, etc.

Dintre cele două matchuri programate pentru azi, numai unul a fost terminat, întâlnirea dintre Tănăsescu şi Spychala fiind întreruptă din cauza întunericului la situaţia 6:3, 3:6, 8:6, 4:4 (pentru Tănăsescu), urmând să fie continuată azi după amiază.

Matchul dintre Bawarowski şi Schmidt, s'a terminat conform anticipărilor, cu victoria polonezului.

Bawarowski, după ce a câştigat cu uşurinţă primul set, a fost pus la grea încercare în cel al doilea, pe care l-a pierdut totuşi, după o luptă pasionantă.

Setul acesta pierdut însă, i-a înlesnit în mare măsură însuşirea uşoară a celor două seturi următoare, întrucât Schmidt a fost acela care s'a resimţit mai mult de pe urma efortului depus şi nu a mai contat pe teren.

Bawarowski de altfel, a făcut o formidabilă impresie, şi ar fi câştigat în orice caz.

Schmidt a făcut jocul său obişnuit şi nu putea avea nici o şansă în faţa redutabilului său adversar.

Al doilea match, dintre campionul nostru naţional Tănăsescu şi Spychala, a început sub cele mai bune auspicii.

„Costică" într'o admirabilă dispoziţie de joc, a câştigat primul set cu 6:3, ca apoi să-l piardă pe cel al doilea cu acelaş scor.

Al treilea set, socotit de ambii combatanţi de o capitală importanţă, a furnizat un joc spectaculos şi extrem de disputat, care a revenit până în cele din urmă jucătorului român cu 8:6. Se părea că Tănăsescu va câştiga uşor şi pe al patrulea set.

Insă Spychala nu s'a demoralizat, ci dând dovadă de mult calm, a reuşit să ţină în eşec pe reprezentantul nostru.

La poziţia de 4:4, matchul a fost întrerupt din cauza întunericului şi este mai mult ca sigur că Tănăsescu îl va câştiga mâine, mai ales că are un avantaj de un set.

Ambele matchuri au fost conduse, în mod impecabil, de d. Ştefan Sfetescu.

CATEVA DECLARAŢII

Iată ce ne declară combatanţii după matchurile lor :

C. TANASESCU

BAWAROWSKI : Sunt încântat că am câştigat şi m'a impresionat organizaţia ireproşabilă.

Mă preocupă gândul să particip la campionatele internaţionale ale României, din luna Septembrie.

SCHMIDT: Am jucat destul de bine. Nu sunt mulţumit în schimb de forehandul meu. Cred că mâine vom câştiga dublul.

TANASESCU : Regret că nu am putut termina azi învingător. Sunt mulţumit de felul cum mi-a mers jocul şi cred că tot aşa mă voiu comporta şi mâine. Ca să câştig va trebui numai moral să am, pentrucă Spychala nu-mi este superior de cât la „revers".

D. ST. SFETESCU, casierul F. S. R. T. : Jocul lui Spychala seamănă foarte mult cu acela al celului Cejnar.

Cred că Spychala va fi în curând campionul Poloniei.

Tănăsescu are marea calitate de a şti lupta atunci când e condus şi pus în dificultate. In ceea ce priveşte jocul lui Bawarowski, blondul conte este un mare specialist al mingilor lungi, cari obligă incursiuni nesfârşite şi să oboseaască.

REZULTATE TEHNICE

A. Bawarowski (Pol.) C. A. Schmidt 6:2, 7:9, 6:3, 6:1;

Tănăsescu—Spychala (Pol.) 6:3, 3:6, 8:6, 4:4... întrerupt.

In urma acestor rezultate Polonia conduce cu 1:0, după prima zi.

PROGRAMUL DE AZI

Mâine, începând dela ora 15,30, se va juca dela 4:4, restul matchului Tănăsescu-Spychala, iar dela ora 16,30, matchul de dublu dintre perechile: Bawarowski-Spychala şi Tănăsescu-Schmidt.

Echipa elenă, care participă la regatele dela Constanţa, a sosit ieri

Constanţa, 29 Iulie — Azi dimineaţă, cu un vapor elen, au sosit în localitate cele trei formaţiuni cari alcătuesc echipa greacă ce participă la regatele organizate de Y. C. R. G.

Regatele vor începe mâine dimineaţă şi se vor disputa pe 10 mile în largul mării cu plecarea din faţa hotelului Carol.

Proba de mâine contează ca retur în aceste regate şi se dispută pentru câştigarea cupei Yachtclubului elen.

La prima probă care s'a disputat la Pireu, au câştigat grecii de justeţă asupra echipelor româneşti.

Plecarea se va da de pe o canonieră a marinei de război, care va urmări regatele spre a controla respectarea traseului şi a programului, după care se desfăşoară regatele de mâine.

Yachtclubul român ia parte la regatele de mâine cu trei echipaje, formate astfel:

1. Căp. Borcea şi locot. Rigani.

2. Locot. Stoian şi Stiubei junior.

3. Fr. Gheorghe şi Dumitru Hurmuziade.

Echipa greacă a fost găzduită la hotelul „Rex" dela Mamaia.

Şedinţa de aseară a Ligii de Sud

D. N. Lucescu a fost ales preşedinte al districtului Bucureşti

Finala Cupei V. V. Tillea, deschidere la matchul România-Germania

Comisia ligii de sud a ţinut aseară o foarte importantă şedinţă, care a avut ca principal obiectiv, numirea preşedintelui districtului Bucureşti.

După o scurtă discuţie, comisia, cu unanimitate de voturi, a numit în acest post pe d. Nicu Lucescu, fost preşedinte al Unirii Tricolor.

S'au luat în discuţie celelalte chestiuni rămase în restanţă:

S'a admis în parte apelul grupării Dacia Unirea (Brăila) şi s'a majorat pedeapsa jucătorului Szutor dela 2 la 6 luni.

S'a omologat terenul Dunărea (Reni). S'a alcătuit programul cupei de juniori V. V. Tillea, pentru care vor concura reprezentativele de juniori ale districtelor.

S'a fixat începutul ei la 14 August, când se vor disputa următoarele partide:

A: Târgovişte—Piteşti.
B: Giurgiu—T. Măgurele.
C: Silistra—Bucureşti.
D: Ploeşti—Buzău.

21 AUGUST
1. A—B
2. C—D

şi
E: Constanţa—Bazargic
F: Galaţi—Brăila

28 AUGUST
X: 1—2
Y: şi: E—F.

25 SEPTEMBRIE
Finala X—Y.

După cum se vede, finala acestei competiţii se va disputa la 25 Septembrie ca deschidere la matchul România-Germania.

COMITETUL FEDERAL este dator...

...să aprobe accesul gratuit copiilor la matchuri.

..să menţină în divizia naţională A, echipele pur româneşti, Universitatea şi Unirea Tricolor.

...să promoveze în divizia B pe Tricolor-Venus (Călăraşi).

...să desfiinţeze pentru totdeauna „comisia de selecţie" şi să la soluţia cea bună: selecţioneur unic.

...să fixeze atitudinea demnă a FRFA-ului în cazul agresiunii de la Budapesta.

...să decidă organizarea pe baze serioase şi solide a juniorilor, viitorul footballului românesc.

Duminică la A.N.E.F. concursul popular

Liga de atletism Muntenia, va organiza Duminică un concurs deschis atleţilor din categoria III-a şi unul rezervat celor care nu au mai concurat până la această dată.

Concursul începe la ora 8.30.

Cine alcătueşte comitetul federal F.R.F.A.

Găsim interesant să arătăm mai jos, din cine este alcătuit Comitetul federal care se întruneşte astăzi dimineaţă.

D. V. V. Tilea, preşedintele F. R. F. A., d-nii gen. Gabriel Marinescu şi T. Davilla, vicepreşedinţi F. R. F. A., d-nii Al. Fulga, A. Căpăţână, col. Al. Săvulescu, maior Brezeanu, Jean Lucescu, Ioanovici, Bibăescu, Bărbat, Paul Nedelcovici, Fărcăşanu, L. Silberman şi Octav Luchide, secretarul general F. R. F. A.

Inotătoarea daneză Jenny Kammersgad a străbătut înnot 45 kilometri în 41 ore

Berlin, 29. — Inotătoarea daneză Jenny Kammersgad, cunoscută prin trecerea înot a strâmtorii Kattegat, care a pornit înot Miercuri seara de pe coasta mării Baltice, în dreptul localităţii Ejedser, a ajuns azi la 11,15 pe malul german al mării în dreptul localităţii Elmensthorst, lângă Rostok.

Distanţa pe care a străbătut-o în 41 ore e de 45 kilometri.

Inotătoarea a fost însoţită tot timpul de o barcă de pescari, care a pornit odată cu ea dela Gjedser.

Din declaraţiile înotătoarei, reese că ar fi străbătut distanţa parcursă într'un timp şi mai scurt, dacă n'ar fi fost împiedicată de vânt în ultimele ore ale parcursului.

PAGINA EXCURSIILOR

Balcic, orașul minune

PROGRAMUL EXCURSIILOR DE MAINE

AS. TURISTICA, ROMANIA PITOREASCA

Excursie de două zile 30—31 VII: în masivul Cucașului.

30 Iulie: Plec. cu autobuzul la ora 15. dela statuia Brătianu, urmând ruta: Ploești-Văleni-Valea Teleajenului-M-rea Cheia — ascensiune la Casa Alex. Vlahuță (pe drumul Berei) 31. VII, înapoierea la Cheia, peste culmea Șuvițelor-Gropșoarele-Zăganul-Cheia pe Valea Teleajenului-șos. București la ora 21.

Conducător: M. Lang.

CLUBUL ALPIN ROMAN

O colectivă pe: Valea Seacă a Caraimanului. Delegați: Toma Boerescu și I. Sincan.

Plecarea la ora 5 din Bușteni. Rest. Oancea.

CLUBUL CARPATIN ROMAN

Valea Hornului-Hornul Coamei-Monumentul Eroilor-Cabana Brov-Valea Jepilor-Bușteni.

Conducător: Giuglio Goretti.

Plecarea din Bușteni la ora 5 31.VII.

CLUBUL A.D.M.I.R.

Categ. (C): Bușteni — V. Galbenelor — Hornul Coamei.

Delegat: I. Popa.

Categ. (A): Bușteni — V. Mălinului — V. Verde — V. Seacă din Coștila — Hornul Ascuns — Brâul Mare al Coștilei — V. Priponului — V. Cerbului — Bușteni.

Delegat: C. V. Ionescu.

Intâlnirea în Bușteni la ora 5. 31.VII.

Câteva cuvinte despre valea Jiului

In lanțul carpatic, valea Jiului constitue prin frumusețea ei sălbatică, o regiune aparte și din acest punct de vedere, am putea s'o asemănăm cu Valea Bistriței din Moldova.

Valea Jiului se poate străbate, fie pornind dela Bumbești în sus, până în bazinul petrolifer al Petroșanilor, fie coborând dela confluența Jiului cu Jiețul prin albia Surducului.

Pornind din Tg. Jiu, turistul va străbate la început o regiune delurcasă până la confluența Jiului cu Sadul, de unde începe defileul.

De aci înainte — circa 30 km. —șoseaua excelentă, drumul de cale ferată în construcție și alături Jiul, străbat o vale strâmtă și mereu cotită, în care stâncile se ridică amenințătoare deasupra capului, lăsându-ți impresia că, din moment în moment, se prăbușesc peste tine.

In curând, turistul va ajunge la mânăstirea Lainici; aici apar fabrica ca niște străjeri, piscurile Mândrei (2529 m.) Culmile parcă ating cerul iar stâncile au aci dimensiuni impresionante.

Din acest loc, drumul își face loc cu greu, printre pereții amenințători. Valea este din ce în ce mai strâmtă, până când brusc, pantele sunt dulci, soarele poate să-și facă loc și la confluența Jiului cu Jiețul, apare poiana Livezenilor.

Până aici, drumetul a mers 30 km. dela Tg. Jiu și mai are 7 km. până la Petroșani — în tot acest drum, natura dornică a înfrumusețat defileul cu isvoare și poteci ce țâșnesc la fiecare pas, încântând ochiul celui ce păsește pe aceste locuri.

Pentru turistul dornic să cunoască însă, drumuri mai sălbatece și mai pitorești, îi recomandăm două drumuri.

Primul se poate străbate într'o zi, pornind dela Lainici, se ajunge după trei ore la schitul Locuri-Rele; dela schit, urcușul continuă până la curmătura stivii și peste valea Bratacului, până la Comanda veche.

De aci, prin Runcul Porcenilor, coboară pe pantele Plesei, până la Bumbești-Birnicii.

Un alt drum de circa două zile este cel care pornește de la Luncusul, prin bătrânele păduri de fag și molift, trece prin Comanda atinge Vârful Recii (1473 m.) — Vf. Petriceana (1426 m.) și coboară la Polatiștea.

Acest drum poate fi scurtat de turistul grăbit, dacă coboară dela Comanda, direct la mânăstirea Lainici, sau poate fi lungit cu trei zile, de cel care are timp de hoinăreală și este dornic să cunoască frumusețile acestor locuri și anume, dacă din Vf. Recii, se urcă prin Prisloape și străbate masivul Mândra.

Pe ori unde ar străbate călătorul Valea Jiului, nu ar putea să nu-l impresioneze frumusețea sălbatecă a locurilor.

Clubul Alpin Român construește două case de adăpost în Bucegi

Harnica grupare alpină „C. A. R.", a început construcția a două case de adăpost, în regiunea Bucegilor.

Prima dintre ele, va fi situată la Bușteni pe Valea Albă la ramificația drumurilor de munte ce duce spre Valea Seacă a Costililor și spre Poiana Coștilei.

Ea va întrece proporțiile unei simple case de adăpost, fiind o construcție mare, cu etaj și cu tot confortul modern, ea putând primi chiar și familii, fiind înzestrate cu tot utilajul unei mari gospodării.

Va avea deasemenea și un restaurant.

Cea de a doua casă, de proporții mult mai mici, va fi situată la poalele Văii Seci, a Costilei, în imediata apropiere a unui banc de zăpadă, care rareori se topește în cursul verii.

Casa aceasta — mai mult o cabană — va fi terminată într'o singură campanie de lucru.

Precizăm că, e posibil ca adăpostul de altitudine din Coștila să fie gata chiar în actuala campanie de lucru, pe când pentru confortabila casă din Bușteni, e nevoie de cel puțin două campanii de lucru.

Ambele construcții vor costa cam 1.500.000 lei.

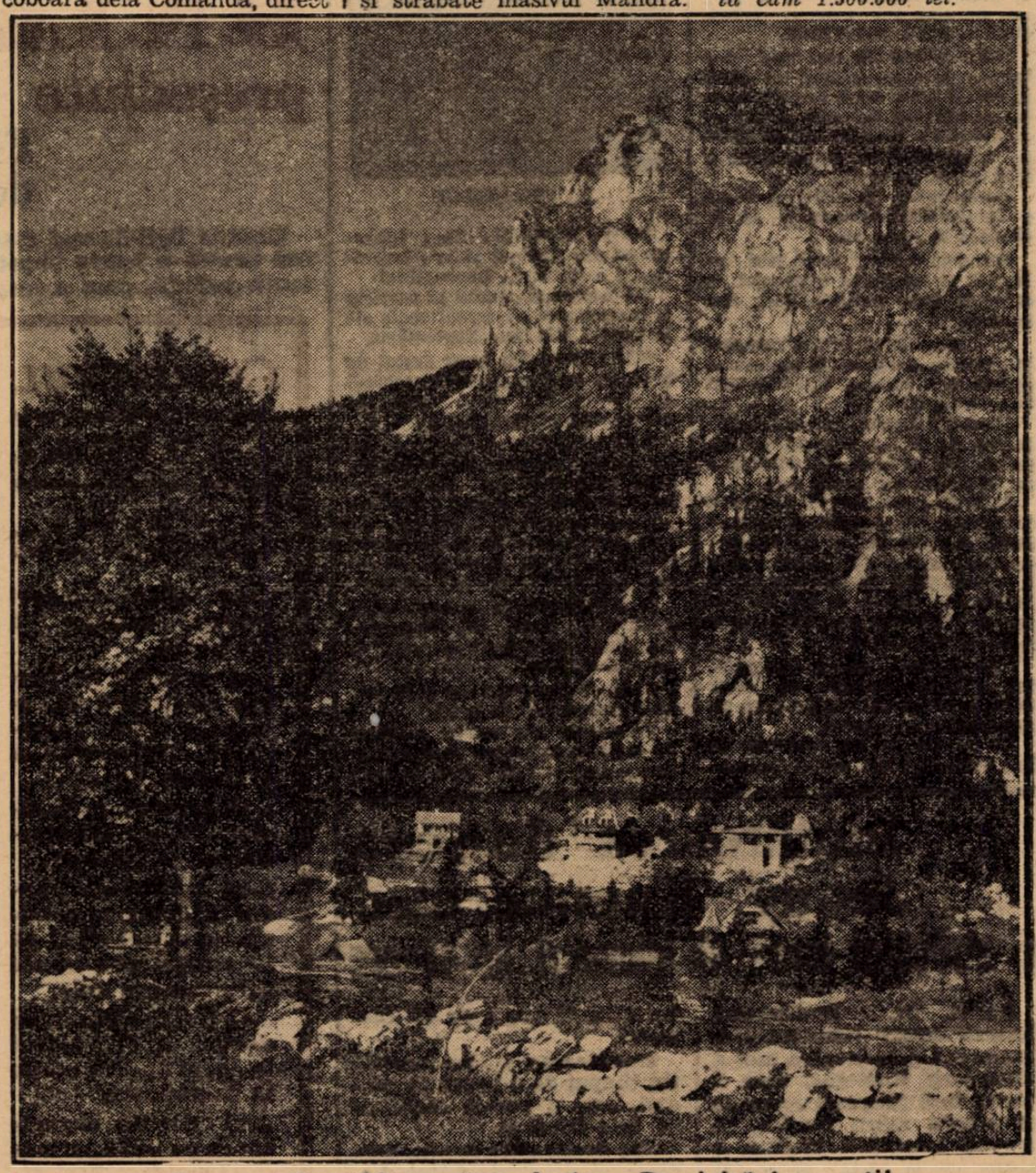

Ce poate fi mai fermecător decât o Duminică în munți!

FOOT-BALL

Utilizarea jucătorilor străini în campionat

de PETRE STEINBACH

Comitetul federal, de azi, are înscrisă pe ordinea de zi o chestiune extrem de importantă, aceea a utilizării jucătorilor străini în campionatul național.

Rațiunea introducerii acestei „permisiuni", este aceea că jucătorii români venind în contact cu marii jucători din Europa centrală, vor învăța lucruri noi și progresul footballului românesc va fi accelerat.

Indiferent de modul cum va fi rezolvată problema de forul suprem al footballului, nu facem nici o anticipație asupra soluției, dar socotim că rezolvarea ei în mod favorabil este contrarie și cu spiritul național de care este însuflețită mișcarea sportivă și nici nu-și poate atinge scopul pentru care ar fi adusă această rezolvare favorabilă.

Când acțiunea de românizare a mișcării sportive este atât de puternică și întinsă, este greșit cu totul, ca însăși federația de football să vină cu o măsură care să bareze drumul acestei tendințe.

Reforma nu este un lucru nou, pentrucă ea a fost experimentată cu succes și în alte țări și chiar la noi. Au mai putut fi utilizați jucători străini în campionatul național și nu se poate contesta rezultatele pozitive ale inovației de-atunci.

Jucătorii străini au mai contribuit la ridicarea nivelului tehnic al footballului românesc.

Raționamentul nu mai poate fi însă reluat și azi pe această premiză deoarece situația de acum, e cu totul diferită de aceea a unor începuturi, fatal rudimentare.

Astăzi, footballul românesc nu este prea îndepărtat de nivelul celui din Europa Centrală. Cele mai bune echipe din această parte optimă a continentului, sunt învinse de terenurile noastre și avem foarte mulți jucători cari se apropie de clasa vedetelor europene.

In fiecare echipă, sunt doi sau trei jucători mari și dacă jucătorii noștri tineri au voință să parvină au dela cine lua exemple și fără acest import nedorit.

Pentru noi este un lucru straniu, readucerea pe tapet a unei chestiuni de felul acesta. Permisiunea jucătorilor străini de a juca în campionat a existat la vremea ei și a fost retrasă pentrucă s'a apreciat just că footballul românesc a atins un stadiu la care se poate menține și progresa prin sine însuși.

Desconsiderarea acestui adevăr, negarea lui înseamnă afirmarea existenței unui regres al footballului românesc și recenta comportare a echipelor noastre în Cupa Europei Centrale, desminte categoric aceasta.

Contrazicerea este inutilă și flagrantă. Pentruce să recunoaștem un lucru care nu există atunci când reforma, pe care ar îndreptăți-o existența lui, nu-și poate atinge scopul propus.

Dar reforma aceasta, admițând prin absurd că lucrurile stau așa, nu-și îndreptățește utilitatea pentrucă nu poate crea stările de lucruri pentru care a fost introdusă.

Știm.

Ni se va aduce în față cu un surâs de superioritate desăvârșită, exemplul footballului italian, care se află azi în fruntea Europei, datorită jucătorilor sudamericani importați în Italia.

Lucrul este perfect adevărat. Credem că nu există identitate de situații.

In Italia au fost aduși jucători străini dar în condiții, cari nu se potrivesc cu realitățile noastre.

Mai întâi au fost chemați de peste Atlantic, jucători extraordinar de buni, cari prezentau marele, imensul avantaj al identității de temperament determinat de identitatea de rasă.

E drept că și în Italia au fost jucători din Europa Centrală, dar permisiunea a fost retrasă în momentul, în care footballul italian a atins un nivel mai puțin înaintat decât cel al nostru.

Situația în cazul nostru se prezintă cu totul altfel pentrucă nu putem aduce jucători excepționali, iar cei pe cari îi putem angaja nu vor corespunde scopului.

Intr'adevăr, marile cluburi nu vor renunța la jucătorii lor reprezentativi, pentrucă au nevoie de ei, iar noi nu putem oferi condițiuni atât de avantajoase, cari ar putea să-i tenteze să vină la noi.

Dar să admitem totuși, că am putea angaja câțiva jucători mari, străini, dar rezultatul nu va fi cel așteptat.

S'a anunțat că o grupare este pe cale de a-l angaja pe Sesta, cu un salariu de 20.000 lei lunar.

Tocmai aici este punctul nevralgic al chestiunii, în această imensă indiferență de salarii.

Nu spunem că Sesta nu își merită salariul acesta, dar ceilalți jucători, cu numai 3.000 lei pe lună, se vor simți nedreptățiți și-l vor sabota inconștient.

Dacă vor juca prost și li se vor face reproșuri „comparative", ei vor răspunde că pentru această sumă mizeră, joacă de ajuns.

Pentru acei cari cunosc pe jucători din rapoarte sau statistici de birou, lucrurile acestea apar trase de păr. Pentru cei cari cunosc însă, mentalitatea jucătorilor, pentrucă au trăit în mijlocul lor, fenomenul apare foarte explicabil.

Firește, și în Italia, așii sudamericani au avut și au salarii de 30.000 până la 35.000 de lei, dar diferența între aceste salarii și cele ale jucătorilor autochtoni, este destul de mică.

Aceștia câștigă în medie 25.000 până la 30 mii lei lunar.

Chestiunea prezintă de sigur și alte aspecte, dar acestea sunt cele mai semnificative și importante ale ei.

Credem că am arătat îndeajuns scăderile acestor angajamente, pentru ca soluționarea problemei să nu fie decât una: respingerea dezideratului.

Corespondentul nostru din Athena ne comunică:

Helmis, internaționalul grec, în tratative avansate cu Venus

Panathinaikos nu se opune la deslegare

ATHENA, 28 (corespondență prin avion). — Din sursă demnă de toată încrederea, am aflat că HELMIS, mijlocașul centru al echipei campioane a Greciei — Panathenaikos — este în tratative avanasate cu Venus din București.

Echipa lui nu se va opune la transferare, așa că Venus și-a asigurat serviciile unui bun jucător care-i va întări linia de mijloc. Insă, Helmis — după câte știm — este lovit destul deserios la genunchiul stâng, din care cauză în sezonul trecut s'a comportat sub valoarea lui obișnuită.

In ce privește pe Vikelidis III, cu care Venus a tratat mai de mult, nu se știe decât că gruparea sa Aris nu-i va acorda în niciun caz deslegarea.

N. R. — Știrea corespondentului nostru nu se confirmă însă, în cercurile venusiste.

Fondurile diviziilor și Cupei au fost repartizate...

și vor fi distribuite săptămâna viitoare

Cum se știe, fondurile diviziilor și Cupei României, au fost repartizate grupărilor.

Tablourile au fost întocmite și vor fi supuse astăzi spre aprobare comitetului federal.

Distribuirea fondurilor se va face începând de săptămâna viitoare.

In ce privește fondul Cupei României, acesta a fost folosit pentru acoperirea deficitelor înregistrate. Anume, grupărilor din districte, li s'au acordat sume reprezentând o acoperire de 87% din deficite iar celor din divizia A și B 50%.

SONI NICULESCU VA PRIMI DESLEGAREA PENTRU 100.000 LEI

Se știe că oboreanul Soni Niculescu a semnat pentru Juventus, deși nu avea consimțământul Unirii Tricolor.

UN CONFLICT EVITAT

Cum o parte din membrii comitetului oborean erau contra acordării deslegării jucătorului, iar Juventus nu înțelegea să renunțe la serviciile lui, bunele relații dintre cele două cluburi bucureștene amenințau să fie stricate de un conflict.

Acesta a fost evitat prin înțelegerea survenită între d-nii Cezar Popescu și Vică Negulescu, cei doi conducători ai grupărilor.

SE VA PRIMI DESLEGAREA

Intr'adevăr, eri dimineață s'a ajuns la un acord, care poate fi considerat ca definitiv încheiat.

Soni Niculescu va fi transferat pe cale amiabilă, iar suma, pe care Unirea Tricolor o va primi pentru transferare, va fi 100.000 lei.

Este remarcabil spiritul de conciliațiune de care au dat dovadă cei doi conducători.

Răspunsul definitiv urmează să fie dat de clubul oborean săptămâna viitoare, până la 5 August, întrucât după această dată Juventus nu ar mai putea să ceară deslegarea pe cale oficială și jucătorul Soni Niculescu nu ar mai putea juca nici în Februarie.

Acordul, cum am spus, poate fi considerat însă definitiv și transferarea lui la Juventus la fel.

Cine va fi antrenor federal?

Pe tabloul prezentat comitetului federal, figurează și un englez

In comitetul federal de azi, se va examina un tablou al antrenorilor vizați de F.R.F.A. pentru postul federal.

In afară de numele lor, acest tablou cuprinde și pretențiile lor, precum și câte un referat asupra fiecărula.

Suntem informați că pe acest tablou figurează și un englez, anume Richardson.

Richardson este un antrenor tânăr și capabil, el absolvind cel dintâi din promoția lui, Școala de antrenori.

Richardson nu este un nume nou, căci el a mai intrat în discuție și anul trecut, fiind recomandat federației noastre de Stanley F. Rous, secretarul general al lui „Football Association".

Piedica cea mare în angajarea unui antrenor federal, este aceea a salariului cerut de fiecare din cei vizați și se crede că până în cele din urmă, se va renunța la proectul acesta.

Pretențiile antrenorilor de valoare nu pot fi satisfăcute și F.R.F.A. nu ține să reediteze o poveste tristă.

FOOT-BALL

GRUPARILE ROMANEŞTI IŞI CER DREPTUL LA VIAŢA

Comitetul federal să ia aminte

Trecutul Universităţii şi al Unirii Tricolor mpune menţinerea lor în prima divizie a ţării

Din Cluj, ne vine un nou memoriu, în care nu se vede nici disperare, nici servilism şi prin care UNIVERSITATEA — cu demnitatea proverbială a românilor cari au înfruntat teroarea pustei — **iş pretinde drepturile.**

Din Bucureşti, Unirea Tricolor, cu aceeaşi atitudine demnă, ne trimite un altul, cu acelaş scop.

Membrii comitetului federal, care se întrunesc azi, vor trebui să dovedească, în faţa opiniei publice româneşti, că sentimentele ce îi animă şi-i călăuzesc în lupta de afirmare a grupărilor autohtone şi, mai ales a acelora cari într'un trecut nu prea îndepărtat, au constituit un bastion al românismului în mijlocul maghiarimei şi semnal de redeşteptare a tinerimei, nu sunt în funcţie de interese lăturalnice.

Să nu uite membrii acestui comitet federal, că ţara le va verifica conştiinţele, după aceste hotărîri.

Aşteptăm.

Societatea sportivă studenţească „Universitatea", născută în Clujul înstrăinat, ca un imperativ al unor vremuri noui, după o activitate strălucită de două decenii, se vede astăzi în trista situaţiune de a nu-şi mai putea continua înalta-i misiune, pentru care a fost creată.

Infiinţarea acestui club sportiv, s'a impus ca o urmare naturală a unirii tuturor românilor şi ca o afirmare a calităţilor fizice şi morale, înăscute acestui neam, ca o justificare a drepturilor noastre de naţiune dominantă.

Şi într'adevăr, chiar din primii ani de zămislire a ROMANIEI MARI, activitatea polisportivă şi de propagandă naţională, a acestei grupări, s'a afirmat cu autotritate:

Renumita falangă de atleţi, deţinătoare ani dearândul a recordurilor naţionale şi a cupei „Carol".

Secţia de natatie şi polo, de 6 ori campioană naţională şi de 12 ori campioană regională.

Secţia de hockey şi patinaj cu campionii săi, apoi secţiile de tennis, scrimă, gimnastică, lupte, ping-pong, etc., a căror intensă activitate a ridicat prestigiul sportului românesc, atât în ţară cât şi peste hotare în ultimii ani au cedat treptat împrejurărilor vitrege, mare parte din secţiuni dispărând cu totul.

Football-ul, cel mai popular sport, a avut în acest club reprezentantul autentic al elementului românesc, căci, conştientă de nobila sa menire, „Universitatea" a reprezentat cu demnitate culorile româneşti mai ales, atunci când ideia de sport era în faşe, înfruntând cu bărbăţie un mediu OSTIL, AFIRMARII VIRTUŢILOR NOASTRE.

Intensa activitate şi bogatul palmares al secţiei de football, pot constitui un îndreptar şi un imbold pentru orice grupare sportivă, cât şi pentru cei ce mâine vor trebui să reprezinte cu demnitate autenticul football românesc, aşa cum până în prezent, generaţii întregi de tineri intelectuali, cari purtând culorile alb-negre ale „Universităţii", au constituit o veritabilă pepinieră pentru reprezentativa naţională.

Astăzi însă, în faţa situaţiei ce i se pregăteşte — de a fi retrogradată din prima divizie naţională, situaţie echivalentă cu desfiinţarea celei mai glorioase dintre secţiuni—„Universitatea", cea mai polisportivă grupare din ţară, aduce în sprijinul memoriului său următoarele lămuriri:

1. Gruparea „Universitatea" face parte din cele 12 echipe calificate anul trecut în divizia A, deci cu drepturi câştigate în momentul în care s'a instituit modificarea „de experienţă" şi îşi cere reintegrarea în aceleaşi drepturi, atunci când se renunţă la formula „de experienţă".

2. S. S. S. Universitatea, a fost singura grupare care nu numai că nu s'a opus formulei de două serii, dar chiar a susţinut-o în mod sincer, deoarece se dădea astfel prilej centrelor româneşti de a-şi ridica calitatea sportului lor şi aceasta în contrast cu majoritatea grupărilor din aceiaşi divizie, cari încercau să-şi apere purul lor mercantilism.

3. F. R. F. A. a făcut la începutul campionatului 1937/38, o divizie naţională de 20 grupări, pe un timp de 2 ani, pentru ca acelaş for să renunţe după 6 luni la această „experienţă", producând, cum era şi firesc, o stare de incertitudine, care a avut grave repercusiuni asupra tuturor grupărilor interesate, dar mai ales asupra „Universităţii" căci, contând pe cei doi ani ai formulei, a intrat în campionat cu o echipă tânără, care trebuia să evite locul 10 în serie, ori s'a văzut că ea, clasificându-se a şasea, a fost supusă unui nedrept turneu de calificare.

4. Se modifică noua formulă divizionară de doi ani, numai după o jumătate de an, fără a se fi respectat tocmai imperativul pentru care fusese creiat, adică RIDICAREA SPORTULUI ROMANESC, şi aceasta numai la intervenţia grupărilor profesioniste, cari au reuşit să subordoneze şi de astă dată factorul naţional, celui material.

5. S. S. S. Universitatea, a fost supusă unui turneu de calificare rău preconizat, căci din cele 5 grupări cu echipe româneşti, ale fostei divizii A, 4 au jucat baraj şi dintre acestea, s'a calificat numai una. Aceste consecinţe grave au fost prevăzute şi ele au constituit obiectul unui memoriu pe care gruparea noastră l'a înaintat forurilor în drept, cu No. 653, din 18 Mai, 1938.

6. ESTE NEDREPT şi ANTIROMANESC, ca, în urma unei înfrângeri numai cu un goal diferenţă, în matchurile de calificare, „Universitatea" să-şi întrerupă o existenţă, al cărei istoric formează încă de mult capitolul cel mai glorios al enciclopediei sportive române.

7. Noua divizie naţională A, ar urma să aibă NUMAI DOUA GRUPARI CU ECHIPE COMPLET ROMANEŞTI, ceeace ar fi în flagrantă contradicţie cu însăşi existenţa sportului în această ţară şi, mai ales, în această epocă.

8. Atunci, când F. R. F. A. a introdus sistemul divizionar pe categorii, după exemplul organizaţiilor statelor cu un football premergător celui dela noi, a făcut desigur un mare pas înainte.

Atunci, când F. R. F. A. a modificat formula divizionară, lărgind cadrele primei divizii, a făcut dovada unei bune intenţiuni faţă de propăşirea sportului în centrele provinciale; F. R. F. A. va fi astăzi la aceiaşi înălţime, adaptând formula diviziei naţionale, la evoluţia sportului românesc, care cere EXPANSIUNE ŞI NU INGRADIRE, atâta timp cât el nu a ajuns la acea stabilizare de calitate ca în ţările de origină.

9. Pentru a ilustra un alt aspect al cauzei noastre şi anume, acela că „Universitatea" este puternic apreciată de marele public, ajunge să precizăm că, la Ploeşti, noi am adus clubului Tricolor C. F. P. V., încasări de 64.000 lei, în timp ce clubul ploeştean a adus la Cluj numai 12.500 lei, în matchurile de baraj.

10. Trebue subliniat faptul că S. S. S. Universitatea constitue singurul exemplu în sportul nostru, când o grupare sportivă aparţine sufleteşte până la fanatism, unui număr impresionant de susţinători, în mare parte studenţi şi elevi, pentru cari eşecurile sau victoriile „Universităţii", sunt tot atâtea momente de întristare sau înălţare, alături de cei 11 camarazi din arena de joc.

Este deci, o puternică canalizare a energiilor acestui tineret, cu o preocupare extraşcolară, susţrăgându-i natural şi plăcut altor ocupaţiuni mai puţin chemate a cimenta sufletul acestei naţii.

CLUBUL DE ELITA AL DACIEI SUPERIOARE, la a cărui disciplină sportivă şi-au făcut educaţia şi şi-au desăvârşit virtuţiile generaţii întregi ale tineretului intelectual din Ardeal şi Banat, trăeşte ultimele clipe ale unei existenţe închinate propăşirei sportului românesc.

Prin acest memoriu, S. S. S. Universitatea, nu solicită a i se face o favoare şi nici nu înţelege a cersi o bunăvoinţă.

Voim să arătăm realitatea unor stări de fapt şi pretindem dela cei chemaţi a veghea asupra destinelor sportului românesc, de a nu prezida prin măsuri puţin chibzuite, sistarea activităţii celei mai meritoase grupări a Ardealului, monument de muncă şi simţire pe altarul sportului românesc.

Ne permitem, deci, ca în ceasul al 11-lea, să ne facem o datorie de conştiinţă, în a arăta celor meniţi a sprijini propăşirea sportului că, „Universitatea", echipa care a făcut epocă în evoluţia sportivă a acestei ţări, nu poate activa decât pe primul plan al footballului românesc, orice altă eventualitate echivalând cu retragerea din F. R. F. A. şi desfiinţarea.

*

Onor.
COMITETUL FEDERAL
Bucureşti

Gruparea Unirea Tricolorul, ce urmează a fi retrogadată în divizia naţională B, prezintă în faţa dvs. următorul memoriu, cu scopul de a arăta forului suprem al footballului românesc o realitate, care după mentalitatea noastră ar trebui să guverneze nu numai raporturile dintre federaţie şi cluburi, ci însăşi evoluţia footballului românesc.

Memoriul acesta va fi cât mai puţin istoric, nu va cuprinde date şi evenimente dintr'un trecut recent sau îndepărtat, aduse ca titluri de glorie în faţa unui for obligat să le recunoască, ci nesocotind asemenea procedee istoriografice, el se situează pe un plan, pe care noi socotim că trebue să întâlnim desnodământul mişcării sportive din România.

Acum 15 ani, tineretul român declanşase lupta pentru eliberarea tuturor domeniilor de activitate de sub călcâiul exploatator al străinilor.

Sportul, care este morală şi înspre care se îndemnau năzuinţele tineretului român, entuziast şi curat, a fost luat repede în antrepriză de către corupătorii acestui neam.

Paralel cu literatura, cu arta, sportul trebuia să suporte şi el asalturile de viciare a structurii sale. Etica lui desfigurată.

Entuziasmul pentru sport — semn al vremurilor noi — nu putea fi curmat. Nu se pot stăvili torentele.

Trebuia canalizat pe direcţiuni, cari să satisfacă dorinţa de spectacol dar să nu servească o ideologie de rasă.

Tineretul român trebuia îndepărtat dela ideea unei activităţi ideale cu finalitate într'o robustă şi demnă afirmare naţională.

Neamul nostru nu trebuia să aibă dreptul la svâcnirile de mândrie pe care le oferă victoriile de pe arene. Sportul trebuia iudaizat în metodele lui, în manifestările lui, în rezultatele lui, în semnificaţiile lui, în toată structura lui.

Iar elementul românesc, umilit prin condamnarea lui la rolul de spectator minor, resemnat a-şi vedea stindardul batjocorit de reprezentanţi exotici.

Ca în toate ramurile de activitate, vechea societate românească nu vedea pericolul, sau prea obosită de eforturile glorioase ale războiului, nu putea să reia lupta.

Reacţiunea trebuia să svâcnească de undeva şi a ţâşnit din mijlocul şcolărimei.

Dinamizaţi de avântul luptelor studenţeşti şi de instinctul de rasă, câţiva şcolari au pornit din mijlocul unui cartier românesc, sprijiniţi pe robustul entusiasm al câtorva oameni de bine, să cucerească arenele sportive, pentru şi prin energiile româneşti.

Şi nu prin retorică deşanţată, semn al anarhiei individualiste masonice.

Ci printr'o realitate de fapt. Şi astfel, am făcut să apară Unirea Tricolorul, prin August 1923.

Aceasta era atmosfera şi înfiinţarea acestui nou club de football, a însemnat un lucru nou, straniu pentru concepţia sportivă a timpului de atunci.

Rupeam cu o mentalitate veche şi nefastă, care bara pentru totdeauna progresul românesc al footballului ţării noastre.

Intr'o vreme. în care nu era socotit capabil de a fi footbalist reprezentativ decât un minoritar şi toate cluburile erau în goană după asemenea vedete, gruparea Unirea Tricolorul, socotind în gândul ei românesc că şi neamul nostru poate da jucători de football mari, a anunţat în faţa întregii opinii sportive că footballul românesc nu va putea să progreseze decât dacă va fi în întregime românizat.

Pentru momentul în care această idee a apărut, ea era deadreptul revoluţionară.

Dar lucrurile nu s'au oprit aici, mărginindu-se la o simplă enunţare a unui principiu nou şi îndrăzneţ. Unirea Tricolorul deşi avea în spate un cartier de oameni săraci, şi-a pus în practică ideea enunţată şi cadrul ideologic a impus un nou principiu tot atât de îndrăzneţ: renunţarea la achiziţii şi formarea unor cadre din copiii Bucureştiului, cari să dea mai târziu pe jucătorii echipei naţionale.

Nu ne facem un drept de recunoştinţă, dar isbânda noastră a determinat curentul actual de naţionalizare a mişcării sportive.

Aceasta vrem să spunem.

Unirea Tricolorul este gruparea, care a dat footballului românesc cele mai sănătoase principii ale lui: românizarea şi formarea cadrelor de juniori din mijlocul cărora să se poată recruta mai târziu reprezentanţii autentici ai victoriilor naţionale.

Nouă ni se par lucrurile acestea esenţiale, în sport. Trebue să spunem însă că, în situaţia creată grupării noastre, nu mai putem continua să le promovăm ca până acum.

Această situaţie o datorăm acestor încercări, dar nu ne plângem.

Rămâne la aprecierea dvs. dacă ele merită să rămână pe primul plan al footbalului românesc, sau se poate renunţa la ele cu o uşurinţă, care desigur, pentru unii nu este surprinzătoare.

Preşedinte
V. NEGULESCU

Tricolor C. F. P. V.

va susţine matchuri amicale la 31 Iulie, 7, 14 şi 21 August

Ploeşti, 29. — **In cadrul preparativelor pe care le face în vederea campionatului naţional, Tricolor C. F. P. V. va susţine matchuri la 31 Iulie, 7, 14 şi 21 August.**

Duminică, adică mâine, va juca în compania echipei locale Victoria.

In ce priveşte celelalte date, ploeştenii intenţionează să angajeze pe Rapid pentru un match la 7 August.

Insă, pentru 6—7 sau 13-14 August, Tricolor C.F.P.V. are o altă perspectivă: să primească vizita unei echipe jugoslave.

In fine, a primit şi o ofertă ca să joace la Ploeşti cu echipa elenă Ethnicos.

A. S. Constanţa îl revendică pe Wetzer

Aşa cum am anunţat, între Victoria — actuala A. S. Constanţa — şi Rudy Wetzer, au existat tratative pentruca internaţionalul timişorean să se stabilească „pe malul mării", ca antrenor.

Condiţiile fuseseră fixate şi constănţenii au din partea lui Rudy Wetzer, o scrisoare prin care acesta confirmă şi acceptă aceste condiţii.

Intre timp însă, Wetzer s'a stabilit la Ploeşti ca antrenor, la Tricolor C. F. P. V., iar A. S. Constanţa a rămas fără antrenor.

PROCES DE DAUNE

Constănţenii, în baza acestei scrisori, se vor adresa federaţiei pentru a cere daune.

Un proces interesant, desigur, dar ar fi bine ca lucrurile să nu ajungă aici.

FOOT-BALL

Se modifică formula Diviziei A ?

„De data aceasta, suntem decişi să nu mai revenim", —

ne-a declarat d. prof. Ioanovici, membru în comitetul federal

Opiniile cunoscutului sportiv ieşan, asupra câtorva importante probleme ale footballului românesc

Membrii comitetului federal au început să sosească în Capitală, încă de eri dimineaţă.

Şi nici de data aceasta d. prof. Ioanovici n'a pierdut prilejul să treacă primul... linia de sosire.

L-am întâlnit eri la amiază în localul federaţiei, şi n'am ratat nici noi ocazia de a-i cunoaşte, o zi mai devreme, opiniile d-sale asupra câtorva din importantele probleme care vor fi discutate astăzi în comitetul federal.

NUL SE MODIFICA FORMULA DIVIZIEI A

Firește, ne-a interesat în cel mai înalt grad să cunoaștem atitudinea d-lui Ioanovici față de revenirea la vechea formulă a diviziei A.

Ne-a răspuns scurt, în câteva cuvinte pătrunse de o hotărîre categorică :

— **„De data aceasta, suntem decişi să nu mai revenim asupra hotărîrii luate într'o şedinţă anterioară".**

Dacă însuşi d. Ioanovici — care a contribuit în mare măsură anul trecut la înființarea celor două serii — afirmă aceasta, trebue să fim şi noi covinşi că divizia A va rămâne la seria unică, de 12 echipe.

VA FI MENŢINUTA DIVIZIA C ?

In ce privește divizia națională B, d. Ioanovici este de acord cu cele 4 serii :

— **„E bună această împărţire în 4 serii, pentru că divizia B — în forma de anul trecut — a provocat pierderi băneşti destul de însemnate.**

„De altfel, o să studiem, totuşi, şi posibilitatea menţinerii diviziei naţionale C în centrele care n'au reprezentanţi în divizia A sau B".

Să recunoaștem, este singura posibilitate de a menține sau de a mări interesul pentru football în aceste centre.

Insă, avem o singură obiecțiune de făcut: cum se vor evita deficitele ?

SELECŢIONEUR UNIC: O. LUCHIDE

In schimb, felul cum vede d. Ioanovici problema selecționeurului unic, corespunde în totul şi convingerii noastre:

— **„Este o chestiune care până acum a fost discutată de nenumărate ori, fără ca să fie şi rezolvată.**

„A fost propus d. Luchide dar a refuzat întotdeauna să accepte.

„De altfel, după mine, d. Luchide este singurul om care ar putea îndeplini această funcţiune.

Are autoritate şi cunoştinţele necesare.

„Pe altul, în acest post, nu-l văd".

Scurt: suntem de acord.

ANTRENORUL FEDERAL ESTE NECESAR

— „Ce credeţi despre antrenorul federal?" — am continuat noi.

— **„Antrenorul federal socotesc că e necesar.**

Dar rezultatele vor fi în funcţie de omul care va fi ales.

„In orice caz, dacă antrenorul federal va fi aprobat de comitet, va rămâne ca F. R. F. A. să fixeze ea un program general pe care antrenorul să-l aplice.

„Eu însă, văd ca primă obligaţie, sau datorie, a acestui antrenor federal, înfiinţarea unei şcoale de antrenori pentru pregătirea elementelor autohtone.

Iar aceştia, la rândul lor, să fie împrăştiaţi în întreaga ţară, cu misiuni bine conturate.

„In felul acesta, totul va fi în linia impusă de Straja Ţării şi F. R. F. A".

— „Dar cum vedeţi problema jucătorilor străini în campionat ?

— **„Sub forma unei necesităţi. E bine ca grupările să poată utiliza — indiferent de număr — jucători străini. Şi dacă aceasta nu va fi posibil în jocurile oficiale, să fie admişi cel puţin în „amicale".**

„In ipoteza că comitetul va aproba utilizarea lor, federaţia va trebui să controleze neapărat valoarea jucătorilor ce vor fi angajaţi şi să dea aprobări dela caz la caz. Şi F.R.F.A. are suficiente relaţii cu streinătatea, pentru ca să trieze angajamentele cu jucătorii străini".

Concursul „Universu Sport"

Cele mai bune echipe ale tuturor timpurilor

Continuăm în numărul de azi, publicarea răspunsurilor primite la concursul nostru, referitor la cele mai bune echipe naţionale ale României, din toate timpurile.

Prima, indiferent de originea etnică a jucătorilor, iar a doua pur românească :

AV. GIGI DEMETRIU, BUCUREŞTI.

1. Ritter — Burger, Kosovits — Vintilă Cossini, Vogl, Rajnak — Bindea, Freds I, Rudy Wetzer, Bodola, Dobay.

2. — David — Sfera, Chican — Vintilă Cossini, Răşinaru, Lazăr — Bindea, Moldoveanu, Soni Niculescu, Ploeşteanu, Bogdan.

ANI ŞI IONA, FOCŞANI.

1. — Zombory — Burger, Vogl — Moravetz, Cotormany, Rafinsky — Bindea, Covaci, Baratky, Schwartz, Dobay.

2. — avid — Sfera, Chiroiu — Bărbulescu, Sucitulescu, Deheleanu — Bindea, Moldovanu, Pop IV, Iordache, Bogdan.

ŞTEFA DELUREANU ŞI THEODOR ANASTASIU, MANGALIA.

1. — Pavlovici — Burger, Chiroiu — Vintilă, Iuhasz, Rafinsky — Bindea, Beke, Baratky, Bodola, Dobay.

2. — Petrică Rădulescu — Sfera, Felecan — Bărbulescu, Răşinaru, Brandabur — Orza, Moldovan, Marcu (?), Petea, Gică Popescu.

GAVRIL FLEŞERIU, TIMIŞOARA.

1. — Czinczer — Burger, Hoksary, — Rafinsky, Zelenak, Lakatos — Bindea, Telecky, Wetzer, Bodola, Semler.

2. — Sepci — Sucitulescu, Sfera — Robe, Colea Vâlcov, Ciolac — Georgescu, Volodea, Petea, Moldovan, Gruin.

P. C. ARAD.

1. — Sadovsky — Burger, Felecan — Vintilă, Dobra, Demetrovici — Bindea, Bodola, Baratky, Prassler, Dobay.

S. S. SIBIU :

1. — Sadovsky — Burger, Felecar — Vintilă, Iuhasz, Rafinsky — Bindea, Moldovan, Baratky, Bodola, Dobay.

VICTOR IRODENCA, DEJ.

1. — Ritter — Burger, Albu — Iuhasz, Steinbach, Vintilă — Taenczer, Baratky, Schiller, Wetzer I, Dobay.

2. — David — Chiroiu, Albu — Deheleanu, Răşinaru, Vintilă, — Bindea, P. Vâlcov, Guga, Bonciucat I, Bogdan.

Desfiinţarea baremurilor

şi posibilităţile de recuperare ale grupărilor

Problema diviziei naționale B, este una din cele mai importante pentru viitorul footballului românesc şi tot odată, una din cele mai dificile, de rezolvat.

Echipele din divizia secundă, sunt condamnate anticipat, la deficite materiale, oricare ar fi sistemul financiar, care ar sta la baza acestei competiții.

Pentrucă matchurile ei nu reprezintă interes pentru public şi sunt serios concurate de divizia A. în centrele unde sunt şi echipe din această divizie naţională, iar în centrele unde nu sunt decât echipe de divizia B, publicul spectator nu e prea numeros şi se pot scoate maximum cheltuelile.

Anul acesta, comitetul federal va modifica bazele financiare ale diviziei B. De unde până acum fiecare echipă care se deplasa primea un barem fix, cuprinzând cheltueli de voiaj şi întreţinere, de acum înainte se desfiinţează aceste baremuri, echipa vizitatoare participând cu 50% din încasările de la matchuri.

Sistemul presupune ca echipele acestei divizii, să aibă serioase rezerve financiare, cu cari să facă deplasările, pentru că nici odată jumătate din sumele încasate la o astfel de partidă, nu va fi suficientă pentru acoperirea cheltuelilor. Şi astfel se va merge din deficit în deficit până la falimentul general de care se vor putea feri numai grupările corporative sau cele cu foarte serios capital.

S'ar putea totuşi evita această situaţie dacă nu complect, cel puţin în mare măsură, printr'un sistem introdus si în alte tări unde situaţia diviziei naţionale B este la fel de precară.

Sistemul prin care s'ar putea evita în parte aceste deficite, este cel al *garantării minimumului de reţetă.*

Federaţia de foot ball să fixeze un cuantum, o sumă pe care grupările organizatoare ale diviziei B să fie obligate să o garanteze, ca o reţetă a fiecărui match.

Din această sumă minimă — cuprinzând sau nu şi taxele federale — jumătate să fie în orice caz atribuită echipei oaspe, urmând ca, din plusul ce eventual s'ar realiza, vizitatorii să ia tot jumătate.

Credem că prin acest sistem, s'ar pune o bază mai solidă nouei divizii naţionale B.

Căci aşa cum este concepută azi, *temelai ei financiară* este extrem de şubredă.

Baremurile —*desfiinţate* azi — ce fuseseră calculate de F. R. F. A. în raport cu distanţele ce aveau de parcurs cei ce se deplasau, reprezintau într'adevăr strictul necesar pentru acele călătorii. Şi e lucru constatat că rare au fost ocaziile când organizatorii au reuşit să-şi acopere din încasări întregul barem ce trebuiau să-l achite.

Or acum, când cei ce se deplasează, iau jumătate din încasări, este mai mult decât cert, că în marea majoritate a cazurilor, vor lua mai puţin decât baremul pe care îl aveau asigurat înainte.

Bine înţeles că, vor fi cazuri când echipele vor lua sume mai mari decât baremul.

Dar aceste cazuri vor fi extrem de rare şi nu se vor întâmpla decât cu echipele mai răsărite, cari şi-au făcut deja un „început de renume".

Restul vor fi *iremediabil condamnate.*

Pe când, dacă se va introduce sistemul minimului de reţetă, toate grupările vor avea o bază medie financiară.

Vor fi expuse astfel la deficite mai mici, ba chiar, poate, unele ale căror cheltueli de voiaj sunt mai mici, nu vor avea deficite de loc.

In orice caz, demn de subliniat este faptul că toate echipele vor fi supuse unui regim de egalitate.

Nu se va mai ţine seama nici de distanţele ce separ două centre, nici de alte consideraţii.

Echipele cele mai bune, vor atrage public mai mult şi vor încasa şi peste minimul fixat, dar în schimb şi cele cu mai puţin renume, vor fi ferite de pagube prea mari.

STOP..

SAROSI este în fruntea goalgetterilor Cupei Europei Centrale, cu 6 goaluri marcate. In ordine urmează Bindea, Toldi *şi* Kloc *(Kladno), cari au înscris de câte cinci ori.*

❖

ECHIPA „speranţelor" cehoslovace, care va întreprinde un turneu în luna August în Letonia şi Lituania, a jucat Miercuri la Brno împotriva echipei Zidenice.

Gazdele au câştigat cu 5:0 (3:0).

Atenţie, grupări!

Amenzi de 50.000 pentru divizia A. şi 30.000 lei pentru divizia B., dacă nu veţi avea echipe de juniori

Se ştie că prin noul regulament cluburile din divizia Naţională A şi B, sunt obligate să aibe echipe de juniori, cu care să participe în campionatul respectiv.

In caz că nu vor respecta aceste prevederi regulamentare categorice, atunci vor fi sancţionate.

Şi regulamentul prevede pentru aceste cazuri, amenzi globale: 50.000 lei pentru grupările din diviza A şi 30.000 lei pentru cele din divizia B,

Din nou problema programului pentru cursele de trap

Am mai abordat în aceste coloane, esențiala problemă a programelor curselor noastre de trap.

Am stabilit și repetat în numeroase rânduri premixa dela care trebue să porneaască societățile organizatoare în stabilirea normelor de alcătuire a programelor: ameliorarea clasei calului de trap.

Ce nu se face pentru acest dexiderat am analizat în repetate rânduri. Astăzi ne vom ocupa de ceeace ar trebui să se facă pentru a putea vorbi despre ameliorarea clasei ca despre o realitate, iar nu a ne păstra în domeniul dezideratelor.

Și în această privință, punctul nevralgic al problemei este confecționarea programului.

Vom sintetiza în scurte cuvinte punctele atinse până în prezent. Primul lucru care ar trebui să dispară totalmente din programele noastre de trap sunt cursele în care penalizarea se face cu x metri pentru fiecare secundă înainte, sau așa cum sunt mai bine cunoscute, curse dupq record.

Și dispariția lor este necesară întrucât numai datorită acestui gen de alergări, trăpașii noștri stabilesc timpuri cu mult mai slabe decât cele pe cari calitățile lor îi îndreptățesc a le stabili.

In al treilea rând, handicapul cari trebue reduse ca număr datorită faptului că: a) reprezintă pericolul nivelării clasei în mediocritate; b) și ele conduc la neregularitatea curselor; și c) dau în majoritatea cazurilor loc la suspiciune ; și deasemenea trebuesc puse pe alte baze decât cele de acuma când trebue s'o recunoaștem că nu sunt reușite decât într'o proporție de 32,84 la sută.

La acest punct credem că actualele handicapuri ar trebui să fie înlocuite cu handicapuri mecanice, care să fie stabilite pentru fiecare categorie numai pentru câte o lună, iar după consumarea ei alcătuirea unei noui regrupări în baza rezultatelor obținute cu o lună mai înainte și tot așa mai departe.

Și iată că ajungem la genul de alergări cari ar trebui să ocupe 3/4 din întinderea programului, dar aceasta nu în felul cum se prezintă actualmente, ci puse pe baze noui. Trebuește, pentru că acest gen de alergări să nu mai prezinte aspectul actual, ca din 12 concurenți să fie numai unul sau doi cu șansă, dar cursa să fie înșirată inițial pe 200-300 de metri, ca să se recurgă la o categorisire a cailor după record (care prin dispariția curselor de record vor fi cele reale) și mai ales după câștigurile din carieră.

Este singurul mijloc prin care să se poată concilia cele 3 componente ale problemei: sport, ameliorarea rasei și interesele comerciale ale alergărilor.

Sport, că în acest fel din sumele alocate elementelor de valoare nu se vor înfrupta și caii mediocri, ameliorarea rasei, datorită faptului că mediocritățile se vor elimina printr'o selecție naturală și în sfârșit interesele societăților vor fi mult mai bine servite întrucât, deși nu vom mai crea curse cu 12 concurenți ci numai cu 6-7, totuși aceștia fiind de valori apropiate, jocul va fi extrem de animat.

Datorită acestui mod, toate interesele ar fi conciliate: proprietarul ar putea să-și scoată — evident proporțional cu valoarea calului — investițiile făcute, crescătorul, căci după hipodrom îi vor veni elemente riguros selecționate și în sfârșit societățile organizatoare, care ar face afaceri mai bune și, natural, ar putea, eventual, spori premiile și primele de creșcători.

Pentru a se ajunge la această situație fericită însă, este necesară împărțirea — în vederea curselor de condiție — a cailor în categorii după câștiguri în principal și după record în subsidiar.

Bunăoară pentru prima categorie: cai care au câștigat în carieră 1.500.000 lei maximum și 1.200.000 lei minimum, a doua categorie de la plafonul de lei 1.200.000 la 900.000 lei și tot așa până se delimitează categorii nete.

Aceasta în ceeace privește caii.

In ceeace privește budgetul, și acesta va trebui împărțit în mod judicios. De exemplu: dintr'un budget de 5 milioane lei alocat curselor de condiție, prima și a doua categorie să-și aibă atribuite suma de 1.500.000 lei, etc. Evident cifrele de mai sus sunt luate în mod arbitrar, ele fiind necesare înțelegerii mai facile. Trebue înțeles că numai călăuzit de aceste principii programele curselor — expresie a concepțiilor dela baza societăților organizatoare — vor fi juste.

Numai în acest mod alergările noastre de trap își vor justifica existența iar societățile de curse ar face în prim rând sport și numai după aceea comerț.

Vom fi oare înțeleși?

Miki Mihail Burillianu

Kipism

La galop:

PREMIUL HE DA

1200 m. — 20.000 lei

Astăzi la Floreasca

a VIII-a reuniune mixtă

La trap:

Pr. Peter Harvester

1600 m. — 21.000 lei

Deși plasată în zi de lucru și lipsită de aportul vreunui premiu clasic, reuniunea dela Floreasca se prezintă suficient de interesantă, datorită a doi factori cari întotdeauna — atunci când sunt—asigură reușita: partanți numeroși și pe deasupra și de bună calitate.

Pentru cel de al doilea atribut, prezența la start a unor elemente de talia iepei Tuluța la galop și a Opankăi, Belșug, Josedale Margot și Oszlany la trap, pune în justă lumină veridicitatea afirmației.

Că vom avea loturi bogat alocate, este suficientă o scurtă privire asupra partanților dela trap cât și a montelor declarate de antrenori la galop.

La aceste două caracteristici se adaogă și aceia a șanselor sensibil echilibrate, factor de succes în plus.

Cu riscul de a deveni stereotipi, suntem siliți să anticipăm și de această dată un franc succes.

1. PR. EJ HA. Dacă Jane va fi prezentată într'o formă acceptabilă, cu marile descărcări ce primește dela toți adversarii ei, s'ar cuveni să recolteze o victorie comodă. Facem însă formale reticențe întrucât se lovește de două inconveniente: n'a mai fugit de mult și nu este nici un element constrictios.

In caz că va cauza o decepție, primul capabil de a profita de acest lucru, este Giovani.

Indicăm, JANE, Giovani.

2. PR. POLCOVNIC: Tuluța nu va găsi concurență serioasă în adversarii ce-i vor fi opuși. Pentru plasă, Belea II este cea mai recomandabilă.

Indicăm: TULUȚA, Belea II.

3. PR. POLCOVNIC. Naum, Elada și Accacia sunt concurenții cari în baza ultimelor performanțe apar mai bine situați în acest handicap.

Accacia și Elada, deși sunt avantajați de distanța de 1400 m. sunt două elemente care mereu găsesc pe cineva care să le bată.

Probabil că de această dată, beneficiarul ghiniorului proverbial al Eladei și lui Accacia, va fi Naum.

Indicăm : NAUM, Elada, Accacia.

4. PR. HA-DA se prezintă drept un handicap dintre cele mai reușite.

Becasse, Bravo Mă, Balihoo și Melitte se prezintă cu șanse sensibil egale. Dacă pensionara lui Kristoff n'ar fi luat obiceiul de a rata plecarea, n'am ezita s'o indicăm în pronostic.

Datorită însă acestui fapt, îl vom prefera pe Bravo Mă, care stă pe două performanțe bune. Extrem de periculoase vor fi și Melitte și Balihoo.

Indicăm: BRAVO MA, Bécasse, Melitte.

5. PR. PETER HORVESTER. In baza ultimei comportări acceptabile, Opanka are dreptul de a dispune de Oszlany.

Indicăm : OPANKA, Oszlany.

6. PR. SAINT MORITZ. Datorită faptului că numeroși dintre concurenți au șanse sensibil egale și că din cauza marelui număr de partanți incidentele de parcurs sunt inerente, marcarea unei preferințe este extrem de dificil de făcut.

Totuși, datorită faptului că avea mult de ocolit.

Indicăm: HOLLO, Adda Worthy, Bunel.

10. PR. PERIZADE, REPR. 2-a. In baza penultimei comportări când a figurat între cai de bună clasă, Durdulia, ar trebui să recolteze această repriză.

Totuși avem reticențe, datorită faptului că nu prea excelează în regularitate. In cazul când va galopa, primul capabil de a profita de acest fapt este Sultan II. Pentru cel de-al treilea loc din plasă, Aventurier apare cu mai mari șanse. Mai menționăm că acesta, dacă va face un nou progres de valoare — lucru foarte posibil — n'ar fi exclus să și câștige.

Indicăm: DURDULIA, Sultan II, Aventurier.

Indicațiile noastre

1. **Jane Giovani.**
2. **Tuluța-Belea II.**
3. **Maniu-Elada-Accacia.**
4. **Bravo Mă-Bécasse-Melitta.**
5. **Opanka-Oszlany.**
6. **Pock-Talaz-Pleava.**
7. **Poeniță-Mister.**
8. **Belșug-Josedale Margot.**
9. **Hollo-Adda Worthy-Bunel.**
10. **Durdulia-Sultan II-Aventurier.**

Monte și partanți probabili

FLOREASCA: ZIUA VIII-a Duminică 31 Iulie

1. Pr. BRANDUȘA — 1600 m. W.-handicap — 18.000 lei (Repriza I-a)

Bairam	62	*R. Cristea.*
Saturnus	59	0
Hop și Eu	58½	*Garner*
Parabola	57½	*J. Gill*
Korvin	57½	*Urdăreanu*
Cin'te tine	56½	?
Don Alberto	56½	*Vincent*
Obor	56	0
Peldas	51	0
Boshko	54	*G. Enescu*
Favoritul Meu	54	0
Kasandra	53½	*A. Enescu*
Carmen	52	*A. Cucu*
Brânceni	51	*Mullot*
Furtună	49	*Crișan*

2. Premiul BRANDUȘA Handicap — 1600 metri (Repriza II-a)

Onuța	66	0
Goblin	65½	0
Răscoala	64½	*Ilinca I.*
Spătar	62	0
Credința	61	*Huțuleac*
Gluma	59	*Gill J.*
Elvira	58½	*Iosza*
Băbuca	57	*G. Horvath*
Invers	56	0
Jessica	55½	*Logofătu*
Puisor	55	*Mullot*
Moft	52½	*A. Cucu*
Natașa	51½	0
Duce	50½	0
Zori de zi II	45½	*Oprescu*

3. Pr. DRAGOSTEA — 1400 m. Mixtă — 20.000 lei

Brânceni	60½	0
Getta	56½	*Huțuleac*
Nacelle d'Or	53½	0
Loti	56½	*L. Vincent*

4. Pr. TAIFUN — 1300 m. 25.000 lei

Afurisit	60	*Tănase*
Geza	60	*Mullot*
Medardus	58½	*R. Cristea*
Carmen	58½	0
Bairam	58	0
Tuluța	56½	*Urdăreanu*
Baba Novac	54½	*J. Gill*
Menelik	62	0
Glorietta	54½	*Crișan*
Don Alberto	56	0
Obor	54	*Cucu A.*
Très Pratique	58	*Vincent R.*
Luța	60½	*Horvath G.*
Kasandra	59½	0

5. Pr. DRISTOR — 1200 m. Vânzare — 15.000 lei

Ettiquette	57½	*Gill J.*
Fioretta	51½	*Huțuleac*
Aida	54½	*Crișan*
Jaf	47	0
Hazard	56	*Cucu A.*
Bucurescioara	57½	*R. Vincent*

6. Pr. ARTLES — 1600 m. Vânzare — 25.000 lei

Bocaccio	53½	*Vincent R.*
Gluma	47	0
Ghiauroaica	50	*Logofătu*
Aghiuță	54	*Gill J.*
Cotcar	48½	*Tănase*
Nelson	51½	x
Carmen	54½	0
Bairam	59	?
Nelcică	58½	*Huțuleac*
Onuța	52½	*Crișan*

7. Pr. SEHNSUCHT — 2000 m. Handicap — 21.000 lei

Kamaa	2000	*L. Grünwald*
Lăcrămioara	2000	*I. Crotenco*
Legionar	2000	*Slobozenco*
Eftin	2000	*G. Crainic*
Champion Jr.	2020	*E. Fischer*
Dorna	2020	*G. Gram.*
Ezer Jo	2040	*M. Pavlic*
Friederike	2040	0
Rugina	2040	*Costandache*
Leona	2040	0
Oswalda	2060	0
Pleava	2060	*D. Dobrescu*
Ninon	2060	*N. Cerkasoff*
Florica II	2060	0
Dolly Worthy	2060	*S. Corol*
Pacahantos	2060	0
Colina	2080	*I. Szabo*
Dorita-mea	2080	0
Hrebuneca	2080	0
Lucifer II	2080	0
Cupidon	2080	0
Blondella	2100	*T. Marcu*
Primrose	2100	0
Katy Caid	2100	0
Nation	2100	*N. Gaidaev*
Naplopo	2120	*T. Tassopol*

8. Pr. SAN REMO — 2100 m. Record — 15.000 lei

Makrele	2100	*Grünwald*
Taya	2100	*Drăgotescu*
Durdulia	2120	*S. Corol*
Bunel	2120	0
General W.	2140	0
Zalud	2140	*D. Dobrescu*
Busuioc	2140	*G. Ghinea*
Ghimp	2140	*Slobozenco*
Livada	2140	0
Peter Worthy	2140	*Cristodorescu*
Elixir	2140	*Costandache*
Kamaa	2160	0
Pinkeston	2160	*G. Gram.*
Sonora	2180	*I. Zabelin*
Uța	2180	*M. Pavlic*
Duda	2180	0
Champion Jr.	2180	0
Igor	2180	0
Dorna	2180	0
Benito H. P.	2220	*V. Vârlan*
Bruma II	2220	*Komarnițky*
Guardian Girl	2220	0

9. Pr. SUDAN — 2200 m. Condiție — 24.000 lei

Primrose	2220	*T. Marcu*
Lucifer II	2220	0
Cupidon	2220	*Costandache*
Ben Hur	2240	0
Havana	2240	*Andreyevsky*
Voraus	2240	*D. Dobrescu*
Joppa Hann.	2260	*N. Cerkasof.*
Naplopo	2260	0
Roland D.	2300	*Grünwald*
Gondolet II	2320	*E. Fischer*

Programul alergărilor

Floreasca : Ziua VII-a, Sâmbătă 30 Iulie 1938

I. Premiul EJ HA — Vânzare — 1300 m. 15.000, 2.500, 1.000, 5'0 lei

Lt. Costea Ion	Nuța	46½	0
Leon Grigorescu	Giovani	60	*Crișan*
Al. Ionescu	Să-l vedem	60	*Ilinca*
Al. Ionescu	Duce	54	0
Colonel I. Lascăr	Poiana	49½	*Huțuleac I.*
Colonel Polizu-Micșunești	Ciurlan	54	*Enescu G.*
Radu Polizu Micșunești	Jane	53½	*Tănase*
Căp. Vovu-Lt. Trăilescu	Bagdad	52	0

II. Premiul POLCOVNIC — 1400 metri 18.000, 2.800, 1.400, 750 lei

General V. Dombrowsky	Aghiuță	58	0
Căpitan O. Georgescu	Răzor	54	*Ilinca*
Herghelia Cislău	Bairam	58	?
Herghelia Cislău	Tuluța	56½	*R. Cristea*
Herghelia Cislău	Drapel	54	*Urdăreanu*
J. Karmitz	Naum	54	0
J. Karmitz	Silver Prinț	51	0
Col. G. Săvoiu	Belea I	56½	*Mullot*

Premiul VORNIC — Handicap — 1400 metri 17.000, 2.500, 1.200, 600 lei

Herghelia Cislău	Horvin	71½	0
T. Câmpeanu	Peldas	68	0
Locotenent Răureanu	Răscoala	61	*Ilinca*
Marius Antonescu	Stefania	60½	*Gill J.*
Herghelia Cislău	Mayar	58½	*R. Cristea*
S. Schwartz	Spătar	58½	0
Colonel Polizu-Micșunești	Elada	57½	*G. Enescu*
B. Catargi	Elvira	55	0
J. Karmitz	Naum	53½	*G. Garner*
G. Negropontes	Sanda	53½	*A. Cucu*
T. Câmpeanu	Marmara	53½	*Logofătu*
Col. G. Săvoiu	Licurici	53	0
J. Karmitz	Silver Prinț	51	0
S. Schwartz	Răzleț	51	*Enescu A.*
Grajdul Renee	Moft	49	*Ionescu I.*
Grajdul Mircea	Accacia	48	*Crișan*
Col. M. Dumitriu	Titirez	46½	0
V. Novaci	Baby	45	*Tănase*

Premiul HE DA — Handicap — 1200 metri 20.000, 3.000, 1.500, ... lei

T. Câmpeanu	Ticu	60	*Gosztonyi*
D-na E. Stratilescu	Balihoo	59	*Gill J.*
Col. G. Săvoiu	Luțica	59	*Horvath G.*
D-na F. Boga	Bravo Mă	58	*Toth B.*
I. Dulberger	Etiquette	56	0
G. Negropontes	Becasse	55	*Vincent R.*
C. Botea și cpt. Șeicaru	Melitta	54½	*Enescu G.*
A. Hananel	Vigo	53½	*Cucu A.*
Doamna A. Gill	Aida	50½	*Iosza Șt.*
S. Schwartz	Bucurescioara	49	0
Herghelia Brânceni	Lăncier	48½	*Huțuleac*
D-na Z. Caribol	Tatja	47½	*Thiess*
I. Vidrighin	Harar	47	*Crișan*

V. Premiul PETER HARVESTER — Record — 1600 metri 14.000, 3.900, 2.100, 1.000 lei

Căp. I. D-trescu	Kismet	1620	*T. Tassopol*
I. Franc	Katy Caid	1620	*S. Corol*
Grajdul Sterea	Mein Liebling	1640	*E. Fischer*
Grajdul Sterea	Oszlany	1660	*N. Gaidaev*
C-sa E. Benckendorff	Opanka	1680	*Cerkasoff*

VI. Premiul SAINT MORITZ — Grupa E. — 2100 metri 11.000, 3.000, 1.700, 800 lei

I. Franc	Dolly Worthy	2100	*S. Corol*
Dr. I. Pantelimon.	Guardian Girl	2100	*Costandache*
C. Păcureanu și E. Hermelind	Igor	2100	*G. Gram*
D. Barbănța	Pacahantos	2100	*Crotenco*
T. Tassopol	Ducesa	2100	*T. Tassopol*
C-sa Benckendorff	Naverno	2100	*N. Cerkasof*
P. Dumitrescu	Talaz	2100	*Dumitrescu*
D-na Ec. Ionescu	Curier	2100	*N. Ionescu*
Lt. I. Trifu	Bruma II	2100	*Komarnițky*
G. Constantinescu	Pleava	2100	*D. Dobrescu*
D-na P. Marinescu	Pock	2100	*E. Fischer*
A. Iordănescu	Centaur	2100	*G. Crainic*

VII. Premiul PROSCEAI — Condiție — 2000 metri 10.000, 2.800, 1.500, 700 lei

Dr. I. Pantelimon	Santuzza	2000	*Russu*
N. Hodrescu	Primăvara	2000	*M. Pavlic*
Gh. Iordănescu	Flăcău	2000	*F. Voronin*
Hergh. Statului Rusețu	Dacia	2000	*Andreyevsky*
G. Horvath	Desiș	2020	*G. Ghinea*
D-na E. Ionescu	Cavalier	2040	*N. Ionescu*
Dr. I. Pantelimon	Mister	2060	*Costandache*
Herghelia Rodica.	Poeniță	2080	*I. Szabo*

VIII. Premiul POLONIUM — Condiție — 2000 metri 13.000, 3.600, 2.000, 900 lei

Dr. I. Pantelimon	Leona	2060	*Costandache*
Hergh. Rodica	Belșug	2060	*I. Szabo*
C. Müller	Josedale Marg	2060	*Grünwald*
Hergh. Redea-Alexeni	Primrose	2120	*T. Marcu*
Grajdul Sterea	Nation	2140	*N. Gaidaev*

IX. Premiul PERYZADE — Handicap — 1600 metri 10.000, 2.800, 1.500, 700 lei (Repriza I-a)

D. Pavel.	Valmaș	1640	*A. Bota*
Dr. I. Pantelimon.	Farsa	1660	*Costandache*
Grajd. Birluza	Pan Worthy	1660	*P. Borisiac*
G. Adem	Hollo	1720	*M. Pavlic*
D-ra M. Demetriade	Livada	1720	*C-todorescu*
D-na E. C. Agapescu	Ostaș	1740	*N. Gaidaev*
Ion Franc	Adda Worthy	1760	*S. Corol*
M. Zamfirescu	Bunel	1760	*D. Dobrescu*
Gh. Iordănescu	Izma	1760	*G. Crainic*
A. Nassopol	Busuioc	1800	*G. Ghinea*

X. Premiul PERYZADE — Handicap — 1600 metri 10.000, 2.800, 1.500, 700 lei (Repriza II-a)

Dr. Pantelimon	Lama	1660	*Costandache*
D. Pavel	Valona	1720	*A. Bota*
Herghelia Rodica	Mura	1740	*I. Szabo*
M. Cioca	Kalifa	1760	*D. Dobrescu*
V. Kurzweil.	Sultan II	1760	*N. Gaidaev*
B. Marcu	Aventurier	1760	*T. Popa*
G. Adem	Eggy	1780	*M. Pavlic*
Hergh. Redea-Alexeni	Mura II	1780	*T. Marcu*
D-na M. Negut.	Durdulia	1780	*S. Corol*
I. Brânzea	Domnica	1800	*G. Ghinea*

Dela start la potou...

● *GEISHA a mers cât se poate de corect. Iapa pare în formă bună și nu se va opri la această victorie.*

● *PETER GORDON traversează o perioadă de cert progres. Cu origina pe care o are este în dreptățit și la lucruri mai bune.*

● *VA-TA este la locul ei. Susceptibilă de progres va arăta valoarea maximă, mai târziu fiind un element tardiv.*

● *PETER VOLO în ciuda unui aspect impresionant, nu pare dotat cu prea multă calitate. Va putea devent un element util.*

● *LUNA II a început să miște. Nici acțiunea avută n'a fost atât de necorectă încât să fie distanțată.*

● *CANDRIU era cu două clase peste lotul întâlnit. Așteptăm să-l vedem în loturi mai bune.*

● *DESIȘ este un element extrem de mediocru. N'are prea multe lucruri comune cu meseria pe care va fi silit s'o facă.*

● *CRAIASA nu are dresajul încă făcut. In rarele bucăți în care a mers în trap a arătat că ar avea calități.*

● *PETRUȘ a promovat definitiv în primele 3 locuri din ierarhia trei-anilor români. Ceiace impresionează mai mult la fiul lui Pajtaș este elasticitatea acțiunei.*

● *HERCEGNO după ce în ajun fusese ridiculizară la fânish de Durdulia, a mers de această dată, tot la finish mai tare decât Catinca. O mică deosebire pe care nu știm cum ar putea-o justifica acelaș conducător din ambele zile.*

● *CATINCA se menține într'o condiție excelentă. Ghinea a reușit un tur de forță cu fica lui Centurion Molodot.*

● *DORKA a fost derutată de alura rapidă în care s'a disputat alergarea. Are nevoe de o trenă moderată până se pune pe picioare.*

● *FLORITA s'a resimțit de accidentul avut cu 24 ore mai înainte. Mai trebuia oare fugită ?*

● *QUARAMBA a mers într'un cert progres de formă. O mare contribuție la această victorie o are Cerkasoff.*

● *VORAUS s'a resimțit de efortul făcut cu o zi mai înainte. Nici forma lui nu este dintre cele mai bune.*

● *ANTRAG a fost invins în această cursă de incidentele de parcurs. Pe viitor este de urmărit fiind și susceptibil de progrese de formă.*

● *OSZLANY dacă n'ar fi galopat pe linia dreaptă ar fi putut conta la sosire. Este într'o formă remarcabilă.*

● *JOSEDALE MARGOT și-a lăsat șansa într'un lung galop dat din plecare. După cum s'a comportat după galop, se poate spune că în condiții normale ar fi pierdut cu greu.*

● *SONORA a confirmat o excelentă șansă teoretică. Un cuvânt bun pentru Zabelin care a condus-o cu multă răbdare.*

● *CICLOP n'ar fi ratat victoria dacă n'ar fi greșit la plecare. Este într'o remarcabilă condiție.*

● *CASATCA a fost victima unei plecări prea bune. Voind să speculeze această plecare. M. Pavlic a dus-o prea repede lăsând-o fără resurse la finish.*

● *ZGOMOT are frumoase calități, dar păcat că e incăpățânat.*

● *MEIN LIEBLING a recoltat o victorie meritată. A avut mult ușurată situația prin plecarea excelentă ce a luat.*

● *VIITOR a mers excelent. Dacă ar fi ocolit mai puțin ar fi putut inversa ordinea.*

● *LUCIFER II s'a comportat onorabil pentru starea în care se află.*

● *BLONDELLA deține forma maximă și totuși nu-și poate găsi o cursă. Slab sunt întocmite programele noastre în care Pete Worthy găsește posibilitatea de a câștiga pe când ea nu.*

● *JADE a fost mult avantajată de faptul că alergarea a fost lipsită de trenă. Deține și o impecabilă formă.*

● *BEN HUR a găsit din nou pe cineva să-l bată. S'a resimțit și de efortul din ajun.*

● *PRIMROSE dacă nu galopa la plecare putea fi mai periculoasă.*

● *HARON a confirmat ciasa lui internațională.*

A mers excepțional și dacă ar mai fi fost insistat cu el venea și sub 1.2.

● *PETER WORTHY a mers în cal în formă. Conducătorul lui are meritul de a fi făcut mai puține greșeli decât adversarii lui.*

● *BUSUIOC a fost dus prea iute pe prima parte a parcursului și n'a mai avut resurse pentru finish.*

● *ELIXIR își datorește locul regularității și greșelilor celorlalți.*

● *SORENTO n'a existat la nici un moment. Dar tot la nici un moment nu s'a impăcat cu conducătorul lui.*

● *SULTANA a dovedit că cât poate fi scăpat un cal într'un handicap. Lăsată să aibă la sosire un avantaj de peste 60 m.*

Știți ce inseamnă asta ? 5 secunde !

● *MISTER a plecat greu și când a început să meargă, alergarea era încheiată. Oricum n'ar fi putut câștiga.*

● *MURA a mers corect. Și asta este suficient pentru caracterul ei.*

● *TAVA a mers în voia ei din moment ce Sultana scăpase. Este de urmărit fiind în formă maximă.*

● *BANTU nu este cal de curse. Alt undeva decât pe hipodrom, poate ar fi apreciat mai bine.*

● *UȚA a mers la forma ei obișnuită. Având în vedere că a câștigat cu oarecare ușurință se poate scompta să meargă curând sub 1.30.*

● *TORENT a găsit din nou pe cineva să-l bată. A devenit un fel de Elada al trapului și un veritabil „torent" de decepții.*

● *PLEAVA fără două galopuri date ar fi putut fi mai aproape. Este în formă maximă.*

● *DOLLY WORTHY a reintrat onorabil. Desigur că această cursă a făcut-o mai bună cu 1 secundă.*

● *NINON și-a lăsat șansa la plecare. Faptul că totuși a recuperat mult teren, confirmă forma bună în care se află.*

INFORMAȚIUNI

● **Alergările de astăzi de la Floreasca, încep la ora 15 precis.**

● *La secretariatul S.N.I. C.-ului se fac astăzi retrageri pentru alergările de trap din ziua de 3 August crt.*

● Iapa FLAMURA din Gordon Peter și Ființa mea fiind plină cu Amilkar și nedând nici satisfacție în antrenament, a fost destinată crescătoriei.

● *Astăzi la Floreasca vor purta eșarfă:*

OSZLANY, în pr. Peter Harvester;

SANTUZZA, în pr. Prosceai.

● După cum am anunțat, Joi după disputarea handicapului Sf. Ilie, Margaret T. urma să fie expediată — conform unei convenții existente între d. I. Matak și fostul proprietar al fiicei lui Peter Volo — în Germania.

Dealtfel d. Trebitsch fostul proprietar al iepei a și depus în contul d-lui Matak la Banca Germaniei suma de 2000 mărci.

In ultimul moment însă, a intervenit o complicație care a făcut să fie contramandată îmbarcarea iepei.

La intrarea ei în țară plătindu-se taxa vamală și prin această formalitate deveninneed bun românesc, Margaret T nu primește aprobarea de a fi „exportată". Desigur că acest caz nu va rămâne în situația de mai sus și va da loc la mai multe complicații.

● Mânzul din Rollo și Orșova născut acum câteva luni la creșcătoria d-lui I. Matak, a murit zilele trecute.

● **In rândurile proprietarilor de cai de trap, domnește o vie nemulțumire pentru modul cum au fost întocmite condițiunile alergărilor deschise cailor de doi ani, condiții cari avantajează net doi-trei performeri.**

● MULLOT care a suferit un ușor accident la gambă, zilele trecute, este problematic dacă va putea încăleca astăzi și mâine.

● *Din mai multe discuții avute cu diverși proprietari de cai trăpași, se degajează dorința de a se publica în Buletinul Oficial, programul alergărilor cu cel puțin 1½ lună înaintea începerii meetingului.*

In acest mod, s'ar putea ști cari sunt buni și cari slabi conducători.

● **La toamnă, la Floreasca, se vor disputa reuniuni mixte la următoarele date:**

SEPTEMBRIE

Sâmbătă 3
Duminică 4
Joi 8

NOEMBRIE

Sâmbătă 5
Duminică 6
Sâmbătă 12
Duminică 13
Sâmbătă 19
Duminică 20
Sâmbătă 26
Duminică 27

AUTOMOBILISM

Astăzi se închid înscrierile pentru cursa de coastă dela Veștem

Prima probă de specialitate a anului nu se va bucura de un start populat

Mâine dimineață, pe dealul Veștem situat la 17 km. depărtare de Sibiu, pe șoseaua națională, se va disputa prima cursă automobilistă și motociclistă de viteză în coastă, din acest an.

In regia filialei din Sibiu a A. C. R. R.-ului întrecerea nu este sortită succesului meritat și aceasta din cauza slabei comportări a organizatorilor cari nu au binevoit să onoreze propria lor „progenitură", nedându-i cuvenita atenție.

Grupările și alergătorii nu au fost încunoștiințați de data cursei decât prin ziare și nu au putut lua act de condițiunile competițiunii de cât tot prin intermediul presei.

Din această cauză, alergarea nu se va bucura de o participare satisfăcătoare nefiind exclus ca toată întrecerea să se reducă la 20—25 escaladări și aceasta datorită faptului că fiecare concurent are dreptul la două încercări.

Trebue să recunoască oricine că, pentru o cursă de campionat național, este prea puțin.

ASTAZI SE INCHID INSCRIERILE

Astăseară, la ora 20, este ultimul termen pentru prezentarea adeziunilor cu dublă taxă. Inchise acum două zile, primele înscrieri se prezintă precum urmează:

MOTOCICLETE

N. Ionescu-Cristea, Norton.
Ion Popa, Norton.
Nicolae Nicolici, Rudge.
Teo Kunz, Ariel.

Clubul A. R. M. A. a mai înscris cinci motociclete rămânând ca piloții să fie desemnați în cursul zilei de astăzi.

AUTOMOBILE SPORT

Titu Manicatide, Fiat.
Nicolae Mavrodi, Adler.
Spingler, Citroen.
Michael Sontag, Bugatti.

AUTOMOBILE CURSE

Michael Sontag, Bugatti.
A. de Vassal, Ford cu compresor.

REINTRAREA LUI KUNZ

Cursa nu prezintă decât punctul de atracție al reintrării motociclistului Teo Kunz, fost campion național de coastă.

Prezența la start a alergătorului din Comarnic, asigură o luptă dârză în lotul motocicliștilor.

CONDIȚIUNI

Mașinile vor fi prezentate de concurenți în ziua de 31 Iulie 1938, ora 8 dimineața, la locul de plecare, unde vor fi examinate de comisia tehnică și vor primi numerile ce vor purta în cursă, cari vor fi atribuite în ordinea înscrierii la Automobil clubul regional M. C. T. Sibiu.

EFECTUAREA PARCURSULUI

Cursa se va efectua cu plecarea din loc, motorul în funcțiune și conducătorul la volan fără însoțitor, iar sosirea va fi lansată.

Fiecare concurent are dreptul la 2 (două) plecări cu același vehicul.

Concurenții sunt datori să se conformeze instrucțiunilor și deciziunilor directorului de cursă.

Cea mai mică categorie va deschide concursul, iar la motociclete categoria sidecar. Dacă vehiculul a trecut odată linia de plecare, se consideră ca plecat. Excepțiune este numai în cazul când a intervenit un defect de cauciuc, caz care se va constata de directorul cursei.

Reintrarea lui Ion Zamfirescu

De câteva zile, a revenit dela Dresda, unde își urmează cursurile universitare, alergătorul Ion Zamfirescu, care în 1936 a împletit împreună cu Petre Cristea, cel mai frumos nimb de glorie — victoria în „Rallye-ul Monte Carlo" — automobilismului românesc, și care intenționează să-și facă reintrarea cu ocazia „Marelui Premiu al orașului Brașov", cursă de viteză pe circuit, care se va alerga Duminică 7 August.

Dacă se va restabili pe urma unei gripe rebele care l-a reținut câteva zile în pat, Ion Zamfirescu va concura în proba de Duminica viitoare, la volanul Hotchkissului cu care s'a clasat admirabil în ultima competițiune mondială cu punct final la Monte Carlo.

O INOVAȚIE

Pentru că suntem la capitolul „Marele Premiu al orașului Brașov", vom aduce la cunoștința cititorilor că organizatorii importantei competițiuni, neprecupețind sacrificiile, au decis să împrejmuiască întregul circuit al marei curse cu un gard înalt de 2 metri.

Iată o inovație care occidentalizează importanta întrecere.

G. E. T. Eyston va avea doi rivali. Englezul Cobb și americanul Jenkins se pregătesc în vederea realizării unui nou record mondial

John Cobb, rivalul lui G. E. T. Eyston, la cucerirea recordului mondial de viteză în automobil, și-a construit — după cum noi am arătat la timp — un bolid bine studiat, la bordul căruia va începe duelul cu actualul deținător al titlului.

Compatriotul lui Eyston e așteptat în America unde urmează să sosească în prima jumătatea lunii viitoare.

Dar, în afară de John Cobb și-a mai pus candidatura la titlul suprem și un alt alergător.

Este vorba de americanul Jenkins care actualmente face intense pregătiri în vederea atingerii scopului și se antrenează aproape zilnic pe autodromul dela Indianopolis.

Jenkins — ca și Eyston — va dispune, când se va instala în apropiere de lacul sărat din Utah, de două mașini.

Una dintre aceste trăsuri este destinată încercărilor de record mondial pe kilometrul lansat iar cealaltă e preparată pentru performanțe de mai lungă durată.

Este probabil ca lunile August și Septembrie să fie bogate în isprăvi automobiliste de importante dimensiuni.

Sporturi pe apă

Azi încep concursurile pentru CUPA JEAN BART

Matchurile oficiale de polo pe apă

Astăzi la orele 15, se desfășoară la „Strandul Obor", sub patronajul d-lui A. Pretorian, primarul Sect. II Negru, probele de înnot pentru cupa „Jan Bart".

Și-au trimis adeziunile, următoarele cluburi: Viforul Dacia, Stadiul Român, Tirul, Sp. Studențesc, C. F. R. și Macaby.

Pentru reusita programului, conform deciziei luată în ședința ligei, nu au voie să ia parte la concurs, decât cluburile înscrise la timp și concurenții indicați la probele de participare arătate mai jos:

100 M. LIBER DOMNI: J. B.
V. D. Slăvescu, Pușcașu, Levita.
St. R. Albescu, Croja.

50 M. LIBER JUNIORI
V. D. Georgescu, Ionescu, Isvoreanu.
St. R. Volf Andrei, Arie C-tin.
Sp. Stud. Overman I și W., Elias Al., Bârsan.

100 M. LIBER DOAMNE: J. B.
V. D. d-na Botto.
St. R. Isabela Stofron.

200 M. BRASSE DOMNI: J. B.
V. D. Pușcașu
St. R. Hârjescu C., Taub, Șechon.
Tirul. Bruno Rotter, Oly Lechner.
C. F. R. Vasiliu I.
Sp. Stud. Jan Bart hors-concours.

1500 M. LIBER J. B.
V. D. Barna, Papazolu.
St. R. Croza T., D-tru Nicolae.

50 M. BRASSE DOMNI
V. Dacia: Pușcașu.
St. Rom.: Hârjescu, Brătan.
Tirul: Bruno Rotter.

4x100 M. LIBER DOAMNE J. B.
V. Dacia: Tanța Georgescu, S. Rex, Agy Simion și d-na Botto.
St. Rom.: Weigelt Ingeborg, Weigelt Mariana, Marlena Crutescu, Stofron Isabela.

POLO PE APA

Cat. II. St. Român-Telefon Club; arb. E. Fischer.

Echipele fiind de forțe egale și de o valoare ridicată vor face un match frumos.

Favoritul nostru este St. Român.

C. F. R.-Macaby; arb. Slăvescu.

C. F. R.-ul mult superior va câștiga la scor.

CAT. I-A

C. F. R. I.-Metropola I; arb. I. Fischer.

Matchul va fi strâns. Feroviarii posedând mai multă omogenitate îi indicăm învingători.

După concursurile de natație se vor disputa trei matchuri oficiale de campionat:

CAT. I
C. F. R. I-Metropola I.
CAT. II
Stadiul Român - Telefon Club.
C. F. R.-Metropola II.

Fl. I. Bratan

Caravana nautică străjerească va porni din Giurgiu la 3 August

La 3 August, va pleca din Giurgiu și va ajunge la 14 August la Mamaia caravana nautică străjerească.

Caravana nautică străjerească are un efectiv de 57 persoane. Va fi condusă de d. locot. de marină Nicolau, ajutat de comandanți străjeri, în bărci toate de același tip, de câte două persoane.

In ziua de 2 August, va avea loc la Giurgiu, o sfeștanie pentru sfințirea bărcilor, în fața oficialităților locale și delegațiilor Străjei Țărei.

Caravana va opri în fiecare oraș din parcurs și va face demonstrații de canotaj, urmate de serbări străjerești.

La 15 August, în fața M. S. Regelui Carol II, va face o demonstrație de canotaj și înot.

CUPA MIHAIL SAVU

Astăzi după amiază la ora 16, se dispută la Tg. Mureș probele de înnot pentru cupa „Mihail Savu" ziua I-a.

Și-au anunțat participarea următoarele cluburi: C. S. Tg. Mureș, Ilsa-(Timișoara), C. S. Sibiu și Universitatea din Cluj.

Clubul sportiv Tg. Mureș având elemente de valoare ridicată noi îl dăm favorit.

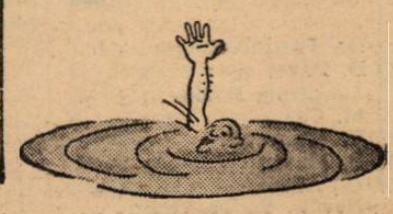

SPECTACOLE

CINEMATOGRAFE

ARO: Inchis în cursul lunilor Iulie și August.
CAPITOL (sală și grădină): Sally, Irene și Mary, jurnal și completare.
CARLTON: Inchis pe timpul verii.
SELECT: Fantoma din Rio Grande.
SAVOY: A noastră e noaptea și Teroare.
TRIANON: „Incurcă lume" și jurnal Paramount.
FEMINA (plafonul descoperit): Monumentul indian.
REGAL: Trustul veseliei și jurnal Paramount.
PALAS-BULEVARD: Orizontul pierdut și Ochii negri.
ROXY: Sally, Irene și Mary, jurnal și completare.
FORUM: Rosalie și Aventuriera din Triest.
CORSO: Moscova-Shanghai și Drumond detectiv amator.
ELISEE: „Incurcă lume" și jurnal Paramount.
AMERICAN (sală și grădină): Inchisoare fără gratii și Insula văduvelor.
ATENEUL-TEI: Granița însângerată și Unchiule să facem pace.
CENTRAL: Insula păcatelor și Comoara blestemată.
CITY Bulev. Carol 21: Căpitan Benoit și Voi fi a ta.
DACIA (grădina și sala): Tango Nocturn și Noapte în Shanghai.
DIANA: Regina junglei și Poteca însângerată.
FILANTROPIA (Kiseleff): Frica și Simfonia jazzului.
FLORIDA (grădină și sală): Prințesa Tarakanova și Singur la nevastă.
FRANKLIN: Inchis pe timpul verii.
ILEANA (sala și terasa): Nunta cu Repetiție și Borneo.
LIA: Cafe Metropol și Prima noapte.
LIZEANU: Omul de sticlă.
LUCIFER: Strigătul sălbaticilor și Magnolia.
LOLICA: Heidi, fetița munților, Fata din Salem și Simbad marinarul
MARNA: Viața de bohem și Pat și Patachon în Paradis.
MARCONI: Domnița din Câmpina și Cel mai bun prieten.
MILANO: Veninul și Muzica e viața mea.
MODEL: Cântecul libertății și In umbra scaunului electric.
NERO (Șerban-Vodă): Dușmănie și Viața pariziană.
NISSA: Inchis pentru renovare.
ODEON: Misterul camerei obscure și Drumond detectiv romantic.
ORFEU: Contesa Walewska și Valetul de cupă.
PARIS (sală și grădină): Visuri zdrobite și Alarmă în Peking.
PACHE: Tovarășe de suferință.
RAHOVA: Tamara și Ruleta morții.
ȘIC: (grădina): Ogorul și Broadway Melodie
TRIUMF (Griviței 335): Extravaganta d-ră Benett și Diavolii mării.
TOMIS (grădina și sala): O aventură în Paris și O crimă fără importanță.
UNIC (sală și grădină): Inima mea plânge și Ingerul străzii.
VOLGA DOROBANȚI: Viața ușoară și Bețivul.

TURUL FRANȚEI

Mâine, la Paris, se va sfârși „marele înconjur“

Orașul se pregătește să primească „vitejii“
Spicuiri pe marginea marei competiții
In drum spre... casă. Ziua de repaus dela Reims

Eri a fost zi de repaus la Reims.

Ultima din a 32-a ediție a mondialei competițiuni „Turul Franței“.

Parisul se apropie ; nu mai sunt nici 300 km. până la „Parc des Princes“ — unde, mâine, zeci de mii de oameni vor aclama pe drumeții celei mai grandioase alergări cicliste.

Arenei care va găzdui finalul de mare fast al competițiunii i se fac astăzi ultimele „retușări“, în vederea acestei festivități.

In fiecare an „Parc des Princes“ cunoaște, cu prilejul terminării „Turului“, clipe de culminant entuziasm, momente emoționante, care se înscriu cu litere masive în cartea de aur a probei, ca și în istoria pedalei și, în aceeași măsură, în istoria sportului, unde această cursă ocupă un loc de onoare, — poate chiar locul întâi.

Nu este o afirmație exagerată, emisă la această rubrică de un simpatizant al sportului bicicletei, ci este o pură realitate, categorică, de nedesmințit, care și-a croit un drum masiv, și-a format un prestigiu de neclintit — datorat eternului „Papa Desgrange“, care, la începutul secolului în care trăim, a avut cutezanța să înfăptuiască marea „aberație“, condamnabila „utopie“ de a te aventura pe drumurile Franței, în majoritatea lor neumblate, timp de o lună.

Să înfrunți natura, escaladând Pirineii și apoi Alpii.

Inimaginabil, de nerealizat, imposibil, o crimă...

Adjectivele și învinuirile detractorilor, — întotdeauna s'au găsit și se vor găsi specimene de acestea, văzând îngust în mentalitatea lor statică, de conservatoriști exagerați — care au țipat pe toate cărările, pentru a capitula apoi, înfuriați, în fața unui eveniment care se pornise la drum mișcând masele, cărând entuziasm și răscolind țara, coclaurile, dela un cap la altul al Franței, dela miază zi la sud și dela răsărit la apus.

Și iată că mâine, spectacolul al cărui val de succes și popularitate a crescut, dela an la an, uriaș și mondial, se va sfârși în Paris, în sărbătoare, pe velodrom, în frenetic entuziasm.

Deschideți un ziar străin, orice, în orice limbă, și veți constata că în adevăr, „Turul“ este un eveniment masiv, impunător, de care se ocupă pe larg toate ziarele.

Trimiși speciali, din toate țările, reporteri fotografi, oficiali, reporteri ai caselor de filme, mecanici și manajeri, sanitari și comisari de cursă, toți la o laltă, formează o caravană imensă care, timp de o lună, dă ocol Franței, entuziasmând-o.

Intreg traseul probei este într'o continuă sărbătoare, care începe în orașul luminilor și se termină tot acolo, spre deliciul zecilor de mii de spectatori ,cât poate cuprinde stadionul, alte zeci de mii rămânând pe străzi, să aclame pe drumeți, și apoi să se înghesue la porțile arenei, dornici să afle rezultatul celei din urmă etape.

Pe stadionul acesta, s'au petrecut de ani de zile scene emoționante.

Aici au plâns lacrimi de bucurie victorioșii, și-au îmbrățișat soțiile alergătorii care nu le mai văzuseră dela plecare, mamele și-au strâns la piept copiii.

Aci a izbucnit în plâns nervos, nestăpânit, „puștiul“ de Romain Maes (n'avea decât 21 ani) pe brațele mamei sale, o bătrânică îmbrăcată modest, sărăcăcios chiar. Au fost atunci, în 1935, lacrimi de bucurie, ale victoriei, dincolo de care bătrâna și „puștiul“ devenit mare as câștigător al cursei, întrezărea de atunci posibilitatea unui trai mai omenesc, o casă, o fermă cu găini multe și vaci, așa cum își dorise o viață întreagă Maman Maes și cum vitregia vremurilor nu-i îngăduise să aibă.

„Turul Franței“, dincolo de faptul că ar fi o întrecere sportivă, este și un excelent mijloc de a câștiga o pâine bună pentru alergătorii care își iau meseria în serios, conștiincios, și muncesc cu sârguință și tragere de inimă.

Mâine la Paris, încă dela ora prânzului se pot vedea oameni îndreptându-se spre „Parc des Princes“, unde târziu, după amiază, către ora cinci, își vor face apariția, în tunete de aplauze, cei 55 de concurenți, din 96 plecați, rămași în cursă.

Programul va începe la ora trei, fiind compus din alergări de viteză, curse de urmărire, curse americane, etc., iar patru gigantice megafoane vor transmite fazele ultimei etape, preparând momentul care va atinge apogeul, odată cu intrarea primului ciclist pe stadion.

Atunci, în clipa aceea, arena va da impresia că se prăbușește sub lovitura unui cataclism.

Vor sosi toți alergătorii, însoțiți de cuvenitele tunete de aplauze și urale, fotografii, felicitări, și tot cortegiul de scene specifice acestui moment. Lumea va năvăli în arenă, galeriile își vor lua în primire simpatiile, entuziasmul va dura câteva ore, forfoteala la fel, până ce seara se va lăsa peste ultimul act al marelui înconjur, cu banchetul respectiv, cu solemnitatea cuvenită, în timp ce, noaptea târziu, zeci de telefoane vor sbârnâi, linotypurile vor fabrica rânduri pentru gazete, posturile de radio vor răspândi ca în fiecare zi, rezultatul etapei și aspectele sfârșituului, odată cu care „Turul“ a intrat în istorie...

...Iar „Papa Desgrange“, în ciuda celor peste 60 ani, a mai întinerit odată, gustând din succesul „creaturii“sale, și va lua primul tren ducându-se să se odihnească la impunătoarea sa vilă de pe Coasta de Azur, unde va rumega în liniște triumful, neuitând însă ca — în conformitate cu vechiul său obiceiu — să reflecteze serios, de pe acum chiar, la ediția viitoare a „Turului“ și la micile greșeli ale ediției 1938, trăgând concluzii și punând în practică învățămintele acumulate dela an la an.

Căci, să nu se uite, „Papa Desgrange“ își adoră „copilul“ și tinde să-l perfecționeze, nemenajând nici un efort în acest scop.

Nici chiar bătrânețele sale, uitând cu desăvârșire că, în fine, ar avea și el dreptul la odihnă...

—em. i —

IN DRUM SPRE CASA

Etapa care a luat sfârșit la Reims, a fost o nouă părticică din monotonul sfârșit care se apropie...

Monotonia etapei a 19-a a fost secondată de căldură teribilă, ea însăși un puternic îndemn spre lenevire.

S'a mers și în etapa aceasta mai bine de două treimi din kilometrajul ei, fără alte „evenimente“, decât câteva demaraje răslețe, aparținând lui Majerus, Neuville, Cottur și alții, care au același final invariabil: fugarii sunt prinși după o partidă de pedale mai serioasă care durează după împrejurare, 5-10 sau 15 minute.

IN APROPIEREA CASEI

Fabien Galateau, care este de prin partea locului — mai mult, chiar din Reims — încurajat pe parcurs de toți cunoscuții, prinde o poftă de fugă și demarează subit, când mai rămăseseră vreo 60 km. de parcurs și evadează în compania lui Carini și Le Guevel.

Fugarii „mână“ din răsputeri, reușind să-și mențină avantajud față de pluton, care văzând cum stă chestiunea, se pune serios pe fugă.

Strădania plutonului este inutilă, căci cei trei sosesc primii pe pista dela Metz, unde Galateau câștigă, spre satisfacția sa, dar mai ales spre bucuria conorășenilor săi.

De notat, că și de data aceasta „galeria“ vedetelor a pedalat leneș fără să le pese că pierdeau mai bine de șase minute față de primul sosit.

CLASAMENTUL ETAPEI

1. Galateau 6 ore 35 min. 21 secunde.
2. Le Guevel același timp.
3. Carini același timp.
4. Egli 6 ore 35 min. 57 s.
5. Neuens același timp.
6. Louviot, Leducq, Berangerro, Y. Marie, Mersh, Maes același timp.

Galeria așilor a sfârșit la peste 6 minute întârziere, veseli și pozând în „nepăsători“.

CLASAMENTUL GENERAL DUPA ETAPA 19-A

1. Bartali 134 ore 0 min. 21 secunde.
2. Verwaecke 134 ore 21 minute 38 secunde.
3. Cosson 134 ore 30 minute 32 secunde.
4. Vissers 134 ore 36 min. 58 secunde.
5. Mc Clemens 134 ore 44 min. 02 secunde.
6. Vicini 134 ore 49 minute 17 secunde.
7. Lowie 134 ore 52 minute 29 secunde.
8. A. Magne 134 ore 3 minute 42 secunde.
9. M. Kint 134 ore 05 min. 41 secunde.
10 Goasmat 135 ore 06 minute 27 secunde.

CLASAMENTUL PE NAȚIUNI

A rămas neschimbat, în frunte aflându-se tot Belgia urmată de Italia și Franța, iar Germania încheie „plutonul“.

PREMIILE ETAPEI A 19-A

Premiile oferite, în franci francezi, în această etapă, au au fost următoarele :

3.000, 1.500, 1.000, 800, 500, 300, 300, 300, 200, 200, 200, 200, 200, 200, 200, 100, 100, 100, 100, 100, 100, 100, 100, 100,

LA REIMS ULTIMA ZI DE REPAOS

Iată-i pe băeți, dând la o parte toate prescripțiunile aride ale „catechismului“ bunului sportsman.

Astfel, caravana a petrecut o zi de repaus, într'o dispoziție excelentă. Toată lumea, firește cu mici excepții, s'a resemnat cu locul ocupat; rivalitățile au dispărut, în parte, „rivalii“ întinzându-și cu sinceritate mâna, îmbiindu-se fiecare la chef și bună dispoziție.

La Reims, în plină regiune vinicolă, s'a băut serios.

Până chiar și Magne, „înțeleptul înțelepților“, a băut cam multișor, fapt care a surprins enorm, constituind un eveniment „bombă“ în sânul caravanei.

In linie generală, zi de repaus, care a cam adus cu sfârșitul cursei.

A fost, cum s'ar spune, o repetiție generală.

Și, în adevăr, dela Reims la Paris, în mod normal, nu se pot produce modificări serioase, decât în caz de accidente.

O normală desfășurare a probei nu poate aduce la Paris decât același clasament dela Reims.

Aceasta spre mulțumirea calculatorilor cari, în sfârșit, se vor odihni după atâtea zile de cifrărie.

CAT MAI ESTE DE PARCURS

30 Iulie: Reims-Lille 199
31 Iulie Lille-Paris 275

Mâine se aleargă a doua cursă a munților:
„Alergarea depe Păduchiosul“
Lista participanților

Mâine : a 15-a cursă pe muntele „Păduchiosul“.

Plecarea : ora 6 fix.

Locul : piața Victoriei.

Sosirea : 10 ore mai târziu.

Locul: statuia Aviației bd. Buzdugan).

Iată punctele esențiale ale alergării de mâine, una din cele mai grele probe, o a doua cursă a munților, de data aceasta fiind vorba de escaladarea muntelui „Păduchiosul“ (923 m.), cu serpentine [illegible]

PREMII SPECIALE

Am publicat la timp premiile clasamentului probei.

Eri însă, am primit din partea regizorilor alergării. următoarea listă a premiilor speciale.

Iată-le :

Trei premii speciale de încurajare a elementelor din categoriile inferioare, care vor fi realizat o figură meritoasă.

Premiile sunt oferite de d. Herescu

O cravată primului sosit în vârful dealului „Țața“ oferit de d. Jugaru.

Iar d. avocat Dinu Dobrescu, oferă : 500 lei primului sosit în vârful muntelui „Păduchiosul“ ;

100 lei primului sosit în fața statuiei lui Vlaicu (com. Bănești, pe șoseaua Câmpinei) ;

200 lei primului la intrarea în Ploești.

LISTA INSCRIȘILOR

1. Const. Tudose (Pr. N.).
2. D. Hrenciuc (Pr. N.)
3. Cr. Teodorescu (Pr. N.)
4. E. Norhadian (Pr. N.)
5. Gh. Șerban (Pr. N.)
6. Ion Niculici (Pr. N.)
7. Gh. Dina (Pr. N.)
8. Al. Fufa (Pr. N.)
9. V.Băduliteanu (A. M.)
10. Gh. Hapciuc (C.F.R.)
11. C. Dumitru (Pr. N.)
12. P. Krikorian (Pr. N.)
13. I. Coman (C.C.-Ploești).
14. Al.Ionescu (C.C.-Ploești)
15. Gh.Vintilescu (C.C.-Ploești)
16. Zaharia Marian (C.C. Ploești).
17. Șt. Dinu (A.S.P.I.M.)
18. B. Feordeanu (A. S. P. I. M.).
19. A. Bartoș (A.S.P.I.M.).
20. N. Mazilu (A.S.P.I.M.)
21. Gh. Vasiac (A.S.P.I.M.).
22. I. Guzan (A.S.P.I.M.)
23. I. Pustai (A.S.P.IM.)
24. Al.Ciorobea (A.S.P.I.M.)
25. I. Cristea (V. C. R.).
26. V. Gogan (T. Severin).
27. Gh. Șandru (V. D.).

PRONOSTICUL NOSTRU

Lotul, deși pare restrâns, totuși calitativ se prezintă admirabil, și va asigura o luptă interesantă.

Dar asupra șanselor concurenților vom discuta mâine.

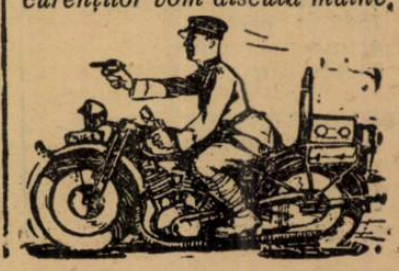

Astăzi la Cernăuți

Polonia și România

se întâlnesc pentru a doua oară, în interval de 9 ani

Atleții polonezi au sosit. Programul și șansele concurenților

CERNAUȚI, 29 (prin telefon dela trimisul nostru special).— Astăzi, atletismul românesc și sportivii cernăuțeni vor trăi o zi mare.

Începând dela ora 17, se va desfășura pe stadionul Dragoș Vodă, a doua întâlnire Polonia-România.

După nouă ani, ne revedem cu vecinii noștri dela nord.

Ce s'a întâmplat în acest lung răstimp?

După strălucita victorie de la Lemberg, atletismului polonez i s'au deschis noui și frumoase orizonturi. In anul 1932 a cucerit un campionat olimpic și un record mondial, apoi atletismul polonez și-a continuat marșul victorios, în care timp, au apărut o serie de campioni de clasă internațională, ce au avut darul să ridice enorm, prestigiul atletismului polonez.

Din nefericire, nu tot așa s'a întâmplat cu atletismul românesc.

Neglijat de public și de oficialități el a trăit zile triste, animate doar de participarea la jocurile balcanice, singura noastră manifestație atletică internațională, până în acest an.

In asemenea condițiuni, lupta de astăzi pare disproporționată.

Intr'adevăr, matchul Polonia-România este un greu examen pentru atleții români, handicapați de lipsa unora din cei mai buni, inferiori la rândul polonezilor, din punct de vedere technic.

Dacă din punct de vedere pur sportiv el se va solda cu un nou eșec pentru atleții români, în schimb, el va însemna o strălucită propagandă pentru sportul atletic într'un colț de țară unde acest sport avea nevoie de un asemenea impuls.

CUM SE PREZINTA PRIMA ZI

La ora 17, va începe defilarea, care se va desfășura în felul următor: în frunte membrii biroului federal, apoi președintele ligei urmat de comitet, juriul technic, drapelul polonez și echipa Poloniei. drapelul și echipa României.

Coloana va fi încheiată de atletele și atleții din liga Bucovina.

După defilare, echipele concurente se vor alinia în fața tribunei, unde se va păstra un minut de tăcere în memoria Reginei Maria.

După aceasta se va cânta imnul polonez și cel român, se va preda fanionul F. R. A. ului. iar la ora 17.20 va începe desfășurarea probelor care urmează să se succeadă în felul următor:

100 m. plat;
Săritura în înălțime;
400 m. plat;
Aruncarea greutății;
1500 m. plat;
Aruncarea suliței;
Triplu salt.

CONCURENȚII ȘI RECORDURILE

100 m.:

R. polonez 10 s. 6.
R. român 10 s. 6.
Trajanovski (P).
Danowski (P).
Liess (R).
Cristea (R).

Săritura înălțime:

Record polonez: Plawezyk 1 m. 96.
Record român: Ștefan 1 m. 85.5.
Kalinowski (P).
Reski (P).
Stoichițescu (R).
Spaniol (R).

400 m.:

Record polonez: Gassowski 48 s. 3.
Record român: Iordache 49. s. 1.
Sliwak (P).
Drosdowski (P).
Iordache (R).
Nemes (R).

Aruncarea greutății

Record polonez: Heljzas 16 m. 05.
Record român: Fritz 14 m. 45.
Fiedoruk (P).
Praski (P).
Schullery (R).
Gurău (R).

1500 m.

Record polonez: Kusocinski 3 m. 51 s. 6.
Record român: Manea 4 m. 04 s. 3.
Stanisesewski (P).
Soldan (P).
Kiss (R).
Radu Ioniță (R).

Aruncarea suliței

Record polonez: Locahaski 73 m. 39.
Record român: Vămanu 61 m.
Mikrut (P).
Sokolowski (P).
Vămanu (R).
Hokl (R).

Triplu salt

Record polonez: Luchaus 15 m. 21.
Record român: Calistrat 13 m. 97.
Hoffman (R).
Luchaus (P).
Calistrat (R).
Talski (R).

ȘANSELE CONCURENȚILOR

La 100 metri, Liess și Cristea au o sarcină ingrată, cei doi sprinteuri polonezi fiind capabili să termine sub 11 s., performanță pe care nu o pot realiza, nici tânărul venusist, nici campionul național.

Deci primele două locuri vor reveni polonezilor.

La săritura în înălțime, e de prevăzut un nou dublu succes al oaspeților.

Ce șansă putem avea noi în fața unor adversari care — amândoi — trec 1 m. 80?

Nisi Spaniol și nici Talski, nu pot emite pretenții.

La 400 m. întrezărim o posibilitate pentru reprezentanții României, de a termina aproape de învingători.

Drosdowski și Slivack, au cele mai bune performanțe, 50 s. 6.

Dacă Nemeș și Iordache sunt într'o formă bună, pot alerga în 51 s.

Totuși, polonezii își au asigurate primele locuri.

Un alt succes pentru polonezi, va fi la greutate, unde Praski și Fiedoruk sunt capabili să arunce peste 14 m. 50.

Ori nici Gurău și nici chiar Schullery nu sunt capabili astăzi să atingă aceste rezultate.

La 1500 m. soarta României este pecetluită, deoarece polonezii au alergători capabili să termine sub 4 m.

Vă închipuiți oare pe Kiss, s'au Radu Ioniță, realizând această minune?

Cu tot regretul, dar este greu să credem.

La aruncarea suliței Vămanu este singurul atlet care ne poate aduce astăzi un loc... al doilea.

Polonezul Mikrut este un câștigător sigur, iar Mannglewicz se va lupta cu Vămanu care are toate șansele să-l învingă.

La triplu salt, soarta lui Calistrat a fost pecetluită prin venirea lui Luchaus și Hoffman, cei mai buni specialiști, atleți capabili să treacă peste 14 m. 30.

Deci, o nouă victorie în primele locuri, a Poloniei.

După cum se poate constata, noi ne vom mulțumi și de data aceasta, cu locurile trei și patru ca și acum nouă ani.

In situația actuală a atletismului românesc și față de progresul mai rapid al celui polonez, noi nu putem pretinde un alt clasament.

A SOSIT ECHIPA POLONIEI

Eri la ora 7 dimineața, a sosit echipa Poloniei care a fost primită la graniță de d. Nichifor Modest, președintele Ligii, iar în gara Cernăuți de atleții români, oficialii și un numeros public.

După masă au vizitat stadionul Dragoș Vodă, unde atleții celor două echipe au făcut un ușor antrenament.

Stadionul este pus la punct și se prezintă în cele mai bune condițiuni.

Atleții polonezi au lăsat o impresie extraordinară toți fiind bine făcuți.

După stadion, au vizitat orașul în autocare puse la dispoziție de primărie.

ULTIMELE DEFECȚIUNI IN ECHIPA

După lipsa lui Havalet, Dejenariu, Eilhardt și Covaci, se anunță încă două absențe. Nu au răspuns la chemarea federației, nici dr. Biro, nici Jekel.

Deci România va avea reprezentanți la prăjină doi atleți care nu sunt specialiști: Maesciuk și Hockl.

Echipa de ștafetă Ionescu Crum - Iordache - Cristea și Liess, au făcut eri un antrenament de schimb.

ATLEȚII POLONI SE INTERESEAZA DE REPREZENTANȚII ROMANIEI

Imediat, cum au sosit, **atleții poloni s'au interesat de formația și performanțele atleților români.**

Regretă absența lui Havalet și Eilhard de a căror performanțe au auzit, deasemenea au ținut să-l cunoască imediat pe Dinu Cristea, căruia i s'a dus faima în Polonia, ca fiind cel mai bun produs al atletismului românesc.

MATCHUL SUSCITA UN DEOSEBIT INTERES

Matchul care începe astăz suscită un deosebit interes î rândurile publicului cernău țean.

Se speră să se atingă o c fră record de spectatori, t tul fiind pus la punct, pân în cele mai mici amănunt

Se regretă doar absen atleților noștri, care vor slăi enorm teamul românesc.

Meetingul atletic dela Goeteborg

Stockholm, 29.— **La concursul internațional atletic dela Goeteborg s'au înregistrat următoarele rezultate:**

100 m.: **1. Ben Johnson (U.S.A.) 10,4 secunde.**

800 m.: **1. Borck (U.S.A.) 1 min. 54,7 secunde.**

1500 m.: **1. Fenske (U. S. A.) 3 min. 57,4 secunde.**

400 m.: **1. Mallott (U.S.A.) 47,4 secunde.**

Disc: **1. Bergh (Suedia 49,46 m.**

Tripusalt: **Hallgren (Su dia) 14,57 m.**

400 m. gard: **1. Areskou 55,4 sec.**

Inălțime: **(U.S.A.) 195 cn**

Lungime: **Stenquist (Su edia) 7.07 m.**

4×100 m.: **1. Statele Uni te 42,7 secunde.**

VOLLEY BASKET-BALL

C. S. Bonaparte

joacă astăzi cu A. S. Constanța

Activitate intensă în orașul depe litoral

Constanța, 29. — Echipele de volleyball din orașul nostru, deși au luat naștere de puțin timp, se afirmă tot mai mult dela o zi la alta, recoltând numai victorii.

Astfel, Miercuri, s'a desfășurat pe terenul S. P. M. din localitate, în fața a 300 persoane întâlnirea dintre A. S. Constanța și Prietenii Mării (Eforie). Victoria a revenit gazdelor cu scorul de 16-14; 9-15; 15-2; 3-15 și 15-6.

Cele două echipe au furnizat un joc mai slab decât în întâlnirea precedentă dela Eforie, când au învins tot constănțenii.

Primul set a fost cel mai animat. In celelalte, au fost superiori pe rând, și unii și alții, exact cum arată și scorul.

Prietenii Mării au o echipă bună, care, dacă ar fi metodic antrenată, ar putea recolta multe victorii.

Pentru luna August se așteaptă sosirea în tabără a unei alte serii de jucători, cei mai mulți ploeșteni, cu concursul cărora Prietenii Mării speră să învingă pe constănțeni.

Echipele au jucat în următoarele formații:

A. S. CONSTANȚA: Dumitru Belloiu, Victor Tibacu, Puiu Belloiu, Fănel Popazu, Oane Zamfirescu, Spirache Manura și Gulică Radacovici.

PRIETENII MARII: Gigi Coraciu, Cornel Mihăilescu, Bibi Voinescu, Lulu Florian, Costel Constantinescu și Viorel Păunescu.

D. farmacist Sorin Beiu, arbitrat bine.

S'au remarcat dela oaspe Gigi Coraciu, Costel Constan tinescu și Viorel Păunescu, ia dela constănțeni, Puiu Belloi și cuplul Oane Zamfiresc Gulică Radacovici.

PROGRAM

C. S. Bonaparte-C. P. E pis, ora 18, arbitru d. Sori Beiu.

C. S. Bonaparte-Elpi (match femenin), ora 18.3 arbitru d. Puiu Gheorghia de.

C. S. Bonaparte-A. S. Con stanța, ora 19, arbitru d. T Augustide.

Matchurile sunt așteptat cu legitim interes de sporti vii din localitate, care au au zit numai lucruri bune despr echipa bucureșteană.

Pentru Duminică 31 Iuli liga Dobrogea a programa următoarele matchuri:

TEREN ASTRA ROMANA

„E.F.A."-Astra Română ora 18, arbitru d. Beiu.

TEREN ELPIS

A. S. Mamaia-Elpis B, ora 17.30, arbitru d. Tibacu

S. P. M.-A. S. Constanța ora 18.30, arbitru d. Dira durian.

E.F.A.-Elpis A., ora 19, ar bitru d. Scopilide.

Joi 4 August, pe terenul S P. M., se va disputa matchu dintre A. S. Constanța și nou grupare A. S. Rex (Mamaia) care va fi condus de d. Sori Beiu.

Pagina Boxului

Astăseară Sandu Petrescu boxează cu Niculae Stamate

Interesanta reuniune dela Central

Astăseară în sala din calea Griviței 166, gruparea „Central" organizează o interesantă reuniune pugilistică mixtă cu un select program profesionist și amator.

Această reuniune este a 6-a din ciclul pe care harnica grupare l-a organizat în acest an și credem că nu va fi ultima.

Făcând un bilanț al activității tuturor grupărilor pugilistice care sunt alcătuite din amatori, fără îndoială că fruntea clasamentului trebuie să fie acordată întreprinzătoarei asociații „Central" care, într'un interval de câteva luni a organizat cele mai multe reuniuni și iată că harnicii promotori pun la cale o altă organizație pugilistică în al cărei program figurează și două matchuri profesioniste.

MATCHURI PROFESIONISTE

Sunt programate două matchuri și anume:

In 6 reprize a 3 minute, Dumitru Voiculescu un excelent fost amator va boxa cu Ion Stănescu, iar Sandu Petrescu maestrul grupărei „Central" va boza cu Niculae Stamate într'un match hotărît pentru 6 reprize.

Cea de a doua întâlnire va fi interesantă prin felul cum se va desfășura lupta deoarece rivalitatea dintre cei doi pugiliști este notorie.

MATCHURI AMATOARE

Programul este compus din 7 matchuri amatoare în cari vor boxa printre alții și excelenții Ilie Impăratu, Puiu Obăgilă, Petre Ionescu, Niculae Petrescu și Alex. Nistor.

Apariția pe ring a acestor amatori va fi fără îndoială punctul de atracție al reuniunii de Sâmbătă seara.

PROGRAMUL REUNIUNII

Iată cum a fost alcătuit programul reuniunii de astă seară.

MATCHURI PROFESIONISTE

Dumitru Voiculescu — Ion Stănescu, match în 6 reprize a 3 minute.

Sandu Petrescu — N. Stamate, match în 10 reprize a 3 minute.

MATCHURI AMATOARE

Pericle Ionescu (C) — I. Kiriac (Turda).

Gh. Moroianu (C) — M. Măgureanu (J. C.).

D. Zamfirescu (C) — Vasile Băcanu (J. C.).

Niculae Petrescu (C)— Gh. Cojocaru (J. C.).

Puiu Obăgilă (C) — C. Tutoianu (Turda).

Ilie Impăratu (Tir) — Ion Stoica (S.S.A.E.C.).

Alex. Nistor (C.) — Petre Ionescu (Turda).

Matchurile se vor desfășura în 3 reprize a 3 minute.

OFICIALII REUNIUNII

Federația română de box a fixat pentru reuniunea de astăseară următorii oficiali:

Delegat F. R. Box: d. C. Ionescu.

Juriu: d-nii Al. Aureliu, C. Ionescu, Lt. Iov Rădulescu, M. Drăgoi și Al. Popescu Herasca.

Cronometrori: Lt. Iov Rădulescu, Nicolăiță Georgescu.

Medict: Dr. I. Siligeanu, dr. Popescu Herasca, dr. I. Craft.

CANTARUL ȘI VIZITA OFICIALA

Cântarul oficial și vizita medicală se vor face la sediul F. R. Box, strada Gogu Cantacuzino 33, astăzi la ora 12.

Delegal la cântar: d. H. Marc.

Van Klaveren va pleca în Statele Unite?

El va boxa cu Fred Apostoli pentru 1.600.000 lei

Van Klaveren a primit din Statele Unite o ofertă pentru a boxa cu Fred Apostoli.

I se garantează 10.000 dolari (1.600.000 lei) și 25% din rețetă.

Apoi promisiuni că în caz de victorie, va fi opus lui Hostak, pentru titlul mondial.

Van Klaveren nu a telegrafiat încă acceptarea, căci el așteaptă decizia I. B. U-ului în chestiunea contestației cu Tenet.

In caz de traversare a oceanului, organizatorul matchului Van Klaveren-Cristoforidis, care se va desfășura în Septembrie, va fi foarte încurcat!

Procesul verbal al matchului Tenet-Klaveren a sosit la I.B.U.

Totul sosește la timp, când e așteptat... și International Boxing Union a primit procesul verbal și buletinele judecătorilor matchului disputat la Rotterdam, între Tenet, campionul Europei la categoria mijlocie și chalengerul său, olandezul Van Klaveren, la 17 Iulie crt.

Am cerut d-lui Paul Rousseau, care va fi verdictul lui I. B. U.:

Comitetul de urgență al I. B. U. are dreptul ca în 15 zile să-și dea avizul său și să tranșeze diferendul.

Așteptăm deci: dar Tenet va avea multe nopți albe!

N. R. Se știe că Van Klaveren a făcut contestație după decizia de match nul dată la Rotterdam, deoarece a descoperit că judecătorul belgian, deși avea un punct avantaj pentru el, a scris pe buletin „match nul!"

Or, olandezul precizează că regulamentele internaționale hotărăsc că orice mic avantaj, într'un campionat european, dă câștig de cauză aceluia care a fost mai eficace.

Van Klaveren trebuia astfel să câștige titlul lui Tenet, dacă judecătorul belgian îl dădea pe buletin învingător!

Federația pugilistică italiană organizează un turneu pentru profesioniști

Federația pugilistică italiană, a luat lăudabila inițiativă de a organiza în acest sezon de criză, un turneu pugilistic pentru profesioniști.

Anume, a hotărât să organizeze pentru fiecare categorie în parte o serie de matchuri eliminatorii, optime, sferturi și semifinale, astfel că până la consumarea tuturor matchurilor, va fi nevoie de o serie de organizări.

Campionii oficiali vor fi recunoscuți drept capete de serie și vor lua parte numai la finale, ceilalți din categorie, participând la sistemul matchurilor eliminatorii.

Reuniunile se vor desfășura și pe zone provinciale, deoarece în Italia există o foarte dezvoltată mișcare pugilistică profesionistă și în provincii.

Inscrierile se vor închide la secretariatul federației pugilistice italiene, în seara de 31 August.

Reuniunile inaugurale ale turneului se vor desfășura în ziua de 21 Septembrie crt.

Tommy Farr nu mai este campion al Angliei

Tommy Farr care s'a stabilit în Statele Unite a hotărât să abandoneze titlul de campion al Angliei la toate categoriile.

El urma să se întâlnească, înaainte de 6 August, pentru acest titlu, cu Eddi Philips.

Dar, la 1 Septembrie, Farr își va apăra, la Toronto, titlul de campion al Imperiului Britanic, în fața sud africanului Maurice Stickland.

Intre un contract ferm și o probabilitate, Tommy Farr nu putea să stea la îndoială și a decis abandonarea titlului englez.

Forfait-ul lui Tommy Farr, lasă lui Eddie Philips, câmp liber și este foarte probabil că acesta din urmă va întâlni pentru titlul național, fie pe Jack Doyle, fie pe Len Harvey.

Gestul lui Tommy Farr, este sever comentat în Anglia și un critic de specialitate l-a „sfătuit" pe englez să se naturalizeze cetățean american.

CARAVANA NAUTICA

Etapa Cernavodă-Brăila 130 km.

BRAILA, 29 Iulie (prin telefon). — Cea mai lungă și cea mai grea etapă a fost străbătută astăzi pe distanța Cernavoda - Brăila, parcurgându-se cei 130 km. fără nici o dificultate, deși tot timpul un vânt destul de tare a suflat din provă.

Distanța lungă și vântul ce bătea au determinat pe navigatori să vâslească cu prudență, înaintând numai cu 8-10 km. pe oră.

Pornind la ora 4 dim., către ora 10 caravana trece prin fața satului Ghizdărești, după ce a admirat malurile de granit ale Dunării, ce prezintă în acel punct creneluri și dantelări ce oferă priveliștea unor fiorduri în miniatură.

Hârșova, orășelul așezat pe ruinele cetății romane ale cărei urme se mai văd încă, mărturie a Daciei Felix, este lăsată în urmă. Alături se profilează una din cele trei cariere de granit roșu, singurele din Europa.

La gura Ialomiței, o hulă destul de puternică împiedică de a se merge cu toată viteza. Totuș, sângele rece și voinicia brațelor vânjoase ale vâslașilor trec peste răutatea Dunării.

La kilometrul 200, după ce s'au parcurs o sută de kilometri din drum, se face un popas de o oră, pentru masă.

Dar Dumnezeu, care totdeauna este cu navigatorii și de data aceasta, a făcut ca Dunărea să devină mai prietenoasă și la ora 19,30, caravana victorioasă, în uralele publicului și salutată de ofițerii aflați în port, sosește la debarcader.

In urma tuturor ambarcațiilor și excortați de bărcile universale ale marinei Galați sosesc înnotătorii Mircea Sterian, Ghermeniș, sublocot. Tomovici și Mișu Cociu, cari au făcut o reușită demonstrație de înnot.

Caravana a fost întâmpinată cu cinci kilometri înainte de a sosi în portul Brăila, de asociațiile sportive și de canotaj ale orașului Brăila.

La ora 7,10 seara, caravana a sosit la Brăila, bucurându-se de o primire frumoasă.

Caravana a debarcat la dana nr. 6, fiind întâmpinată de d-nii: colonel Traian Stănescu, prefectul județului; colonel Paul Brătășanu, primarul municipiului; maior Nesteanu, comandantul legiunii de jandarmi și al poliției; Al. Vasilescu, inspectorul portului; colonel D. Tudose, comandantul regimentului 38 infanterie; Rahoveanu, cavaler al ordinului „Mihai Viteazu"; cpt. Paraschivescu, căpitanul portului; căpt. Eminescu, comandantul grupului navelor de grăniceri Petre Mirescu, comandantul legiunii de străjeri; Polidor Lidialdopol, reprezentantul U. F. S. R-ului; ing. Prunaru, reprezentantul F.R.S.N.-ului secția locală; ing. N. Opincaru, președintele asociației sportive „Industria sârmei", av. Radu Petrescu, cpt. Nesteanu, pr. căpt. I. Croitoru, confesorul garnizoanei; Șerban, Murgu și Gheorghe Grossu, agenți ai căpităniei portului și numeros public, care a primit cu ovații pe îndrăznеții participanți ai caravanei.

Muzica regimentului 38 infanterie a salutat cu omagiul cuvenit pe membrii caravanei, cari au fost însoțiți pe tot parcursul de remorcherul „Coșna".

Mâine dimineață, la ora 11 membrii caravanei vor lua parte la serviciul divin care se va oficia la catedrala Sf. Niculae, pentru parastasul de nouă zile dela moartea Reginei Maria.

Caravana va pleca mâine Sâmbătă, la ora 4 d. a., spre Galați, continuându-și drumul.

Urbinati învingător

Excelentul pugilist italian Urbinati, a învins la puncte într'un match de 10 reprize pe francezul Ferraro Etienne.

Matchul s'a desfășurat la Roma, cu prilejul disputării întâlnirii amatoare Franța—Italia, care s'a terminat cu victoria italienilor cu scorul de 13-3.

Comitetul federal, care se întrunește azi

are de rezolvat o ordine de zi impresionantă

32 de puncte, printre cari unele de importantă excepțională

Forul suprem al footballului românesc, se întrunește azi în ședință anuală, pentru a „cântări" activitatea anului sportiv care a trecut.

De data asta, adunarea nu mai are un caracter atât de festiv, de oarece până acum în interval de două luni, comitetul federal s'a mai întrunit de trei ori.

La 27 Mai, la 7 Iunie și la 8 Iulie.

Ultima dată, a fost un comitet restrâns, la care au participat numai membrii din București și au rezolvat interminabila controversă asupra neutralității dela Sibiu.

Firește, ne-am obișnuit cu acest areopag al footballului nostru, el nu ne mai impresionează azi ca mai înainte, în anii liniștiți ai campionatelor normale.

Astăzi, comitetul federal are de rezolvat ca și anul trecut, chestiuni de principii și altele tot atât de importante, de ordin tehnic.

Nu vrem să avem aerul că ținem cu tot dinadinsul să dăm sfaturi — ideea unui didacticism cenușiu ne repugnă.

Vrem însă ca toate hotărîrile ce se vor lua, să fie luate într'un spirit: acela al protecției elementului autohton, care, TREBUE *să devină odată românesc.*

O ORDINE DE ZI SPORITA

Așa cum am mai remarcat într'unul din numerele noastre anterioare, ceia ce trebuie subliniat în ordinea de zi a actualului comitet este accentuatul ei caracter tehnic.

Azi, comitetul federal va lua în discuție o ordine de zi sporită.

Aceea anunțată la 23 Iulie a mai primit încă 7 puncte noui, astfel că ea numără în total 32.

Iat-o:

1. *Citirea și aprobarea proceselor verbale ale ședințelor din 27 Mai și 7 Iunie 1938.*
2. *Radieri de grupări.*
3. *Fuziuni de grupări.*
4. *Cererea Ligii de Vest privitoare la campionatul de ligă.*
5. *Accesul gratuit al copiilor.*
6. *Cererea Districtului București privitoare la taxe CEC și cererea grupării Ripensia privitoare la scutirea de taxe C.E.C.*
7. *Desemnarea arbitrilor internaționali.*
8. *Cererea jucătorului Stângu, privitor la recalificare.*
9. *Ordinea la jocuri.*
10. *Intâmpinarea Districtului Satu Mare privitoare la legitimarea jucătorilor pitici.*
11. *Regulamentul Cupei Belgard-Timișoara.*
12. *Ratificarea excluderii jucătorului Rastädter din gruparea* 13. *Completări de comisii C. 2 Fortuna Timișoara 1. C. R.—C. S. A.).*
14. *Divizia Națională B.*
15. *Chestiuni internaționale.*
16. *Selecționeur unic.*
17. *Antrenor federal.*
18. *Jucători străini.*
19. *Brevetul atletic.*
20. *Organizarea juniorilor.*
21. *Regulamentul Sportului Rural.*
22. *Modificarea regulamentului de administrație și interior.*
23. *Recursuri.*
24. *Cererea grupării Mureșul pentru schimbarea numelui clubului sportiv Tg. Mureș.*
25. *Cererea de ajutor a jucătorului Tănase Crețu.*
26. *Taxa U. F. S. R.*
27. *Locuri rezervate Straja Țării, U. F. S. R.*
28. *Cazul Bindea.*
29. *Regulamentul cupei Mihail Longhin.*
30. *Cererea Ligii de Vest privitoare la grupările neafiliate.*
31. *Referatul comisiei Cupei României.*
32. *Diverse.*

SPICUIRI...

Este, desigur, inutil să mai insistăm asupra importanței excepționale a ordinei de zi.

Ea cuprinde însă puncte asupra căror e bine să ne oprim pentru că rezolvarea lor va influența în mod hotărîtor viitoarea desfășurare a forțelor footballiste.

SELECȚIONEUR UNIC ȘI ANTRENOR FEDERAL

Football-ul românesc are nevoe în funcțiunile sale tehnice de unitate de concepție și conducere.

Antrenor federai și selecționeur unic, sunt două puncte, cari prin rezolvarea lor pot așeza football-ul nostru pe baze cu totul moderne.

Un singur lucru însă: să nu angajăm un antrenor mediocru, pentru nefericitul motiv că nu avem posibilități pentru altceva.

Ori un antrenor de valoare mare, sau nici unul.

CHESTIUNEA JUCATORILOR STRAINI

O altă problemă importantă, este aceea a jucătorilor străini, mai bine zis, a utilizării jucătorilor străini în campionatul național.

Sperăm însă că, „nu va trece", de oarece football-ul românesc nu poate fi o instituție filantropică pentru adăpostirea „copiilor" abandonați.

Forul nostru suprem nu are dreptul să facă operă de binefacere acolo unde chemarea lui îi incumbă cu totul altceva.

ORGANIZAREA JUNIORILOR

Comitetul federal de azi va avea un drept de recunoștință, pentru că încearcă să rezolve o chestiune, care va ușura drumul afirmării tinereții.

E, în orice caz, o încercare frumoasă, o încercare mare însă pentrucă ea poate avea o influență covârșitoare.

RISCURI ȘI DIVERSE

In sfârșit, comitetul va judeca cele două recursuri introduse de C. A. O. și Unirea Tricolor, în legătură cu matchurile de calificare.

La diverse?

Probabil vor fi discuții aprinse.

Sunt doar memoriile Unirii Tricolor și ale Universității.

Din cauza ordinei de zi prea încărcate

Ședința comitetului federal va continua mâine dimineață

Dat fiind faptul că ordinea de zi a comitetului federal cuprinde nici mai mult, nici mai puțin de 32 (! !...) puncte, este aproape sigur că nu va fi terminată în întregime astăzi.

In această situație — cum suntem informați — ședința va continua mâine dimineață, când e probabil să fie luate în discuție modificările de regulament sau recursurile sau chiar ambele chestiuni.

Moți Spakow a fost condamnat

la patru luni închisoare

CONSTANȚA, 29 Iulie. — Am relatat la timp cele două incidente provocate în localitate de Moți Spakow, și anume agresiunea asupra unui vilegiaturist într'un autobuz de Mamaia, și insultarea d-lui maior Mache Marinescu, din regimentul 9 Călărași, din localitate.

Pentru cele două isprăvi, Spakow a fost trimis în judecata tribunalului militar al diviziei a 9-a și judecat azi.

După audierea martorilor și a rechizitoriului d-lui procuror, tribunalul a condamnat pe Moti Spakow la câte două luni închisoare pentru fiecare din isprăvi.

Spakow a fost depus în arestul local.

Adunarea generală a decis

Desființarea secției de football a C.A.O.-ului

dacă recursul va fi respins de comitetul federal

In legătură cu gruparea CAO și jucătorii săi, în ultimul timp au circulat diverse svonuri, care de care mai senzaționale.

Eri a sosit în Capitală d. dr. Loewenstein, care ne-a dat informațiuni exacte în privința clubului său.

Astfel, d-sa ne-a spus că Miercuri seară, a avut loc adunarea generală extraordinară a CAO-ului, sub președinția d-lui Horia Niculescu, la care au participat peste 4 sute membrii.

Unicul obiect de discuție, recursul la comitetul federal, a dus la o decizie luată în unanimitate: desființarea secției de football, în cazul când comitetul federal va respinge apelul.

Dacă însă comitetul le va admite apelul, deci și rejucarea matchului cu Phoenix și dacă CAO va pierde la diferență de 3 goaluri, atunci CAO va juca în divizia B.

In acelaș timp, adunarea generală a decis ca pe lângă d. av. Al. Vogel — care va susține recursul din punct de vedere juridic — să fie delegat și d. dr. Loewenstein ca apărător, în partea sportivă.

După cum am fost informați, d. dr. Loewenstein va produce dovezi în sprijinul recursului, dovezi destul de categorice, pentru a invedera o situație care a fost în realitate la Baia Mare.

Deasemenea, d. dr. Löwenstein ne-a informat că nici Iuhasz, nici Spielmann și nici alt jucător nu va părăsi C.A.O.

In ce privește pe David, plecarea lui a fost sărbătorită printr'un banchet la care au participat d. Horia Niculescu și întreaga conducere a orădenilor.

Cupa Davis

Puncec l-a sdrobit pe H. Henkel

și astfel Jugoslavia și Germania stau la egalitate: 1-1, după prima zi a finalei Zonei Europene

Berlin, 29. — Pe terenul Rot-Weiss au început azi matchurile de tennis dintre reprezentanții Germaniei și Jugoslaviei în cadrul finalei zonei europene a Cupei Davis.

In primul match, capionul jugoslav F. Puncec, complet restabilit, furnizând o partidă memorabilă, l-a învins categoric pe cel mai bun jucător german H. Henkel, asigurând Jugoslaviei conducerea.

Intr'o liniște mormântală a început partida a doua între Georg von Metaxa și Pallada.

Având în vedere importanța acestui match, ambii jucători s'au luptat eroic, timp de aproape trei ore.

Victora a revenit până în cele din urmă germanului Metaxa care a egalat astfel situația.

REZULTATELE TECHNICE:

PUNCEC (Jug.) b. H. HENKEL 6:1, 7:5, 6:3.

METAXA (Germ.) b. PALLADA 1:6, 6:4, 6:1, 3:6, 12:10!

In urma acestor rezultate Germania și Jugoslavia stau la egalitate: 1—1, după prima zi.

Mâine după amiază se joacă partida de dubu între perechile Henkel — Metaxa (Germ.) și Kukuljevici—Mitici (Jug.), care va avea un caracter decisiv.

Intr'adevăr, în cazul când jugoslavii vor câștiga dublul de mâine, victoria lor finală apare ca certitudine, întrucât Puncec Duminică va învinge și al treilea punct necesar calificării pentru finala Interzone.

Și Cupa României începe la 28 August

Noul Regulament fixează datele etapelor de toamnă

Ca și în privința campionatului național, noile regulamente ale F. R. F. A.-ului prevăd și pentru cupa României, date fixe.

Astfel etapele de Cupă din toamnă, se vor desfășura la următoarele date:

28 August: turul I.
11 Septembrie: turul II.
2 Octombrie: turul III.
30 Octombrie: turul IV, cu participarea echipelor din divizia B.
13 Noembrie: turul (V) final.

Deci, Cupa României va începe la 28 August.

JAPONIA CONDUCE CU 2-0 IMPOTRIVA CANADEI

Montreal, 29. — Eri a început aci matchul internațional de tennis între Japonia și Canada, în cadrul Zonei americane a Cupei Davis.

Rezultatele sunt următoarele:

Nakano (Japonia) — Wilson (Canada) 6:2, 6:3, 6:2.

Yamagishi (Japonia) — Murray (Canada) 6:1, 6:3, 6:3.

Astfel Japonia conduce după prima zi cu 2:0.

Ședința comisiei superioare de apel s'a amânat pentru azi

Comisia superioară de apel, care trebuia să se întrunească aseară, pentru a judeca ultimele procese în restanță, și-a amânat ședința pentru astăzi dimineață la orele 9.

Editura Societății Anonime „Universul", București—România